BIBLIOTECHE CIVICHE TORINESI

# Guide Marzorati Paravia

# 1898

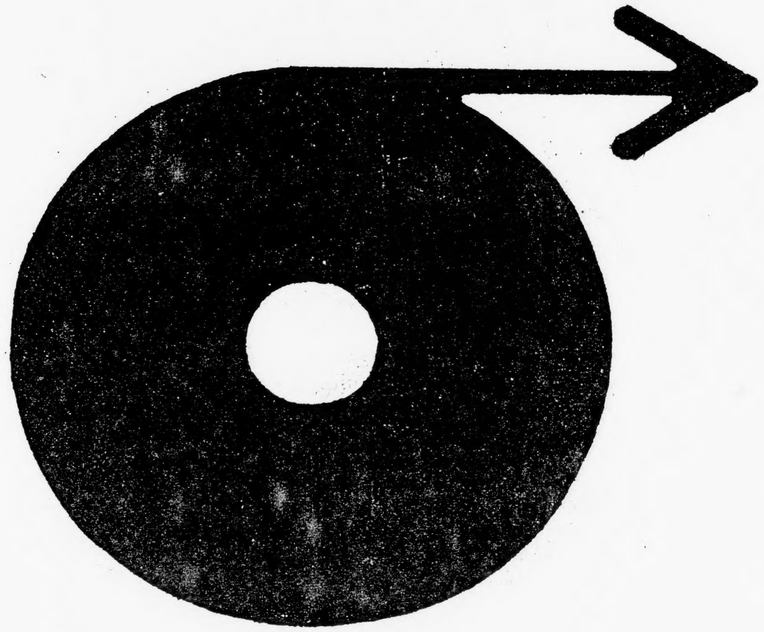

INIZIO BOBINA

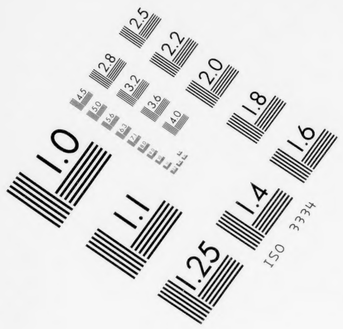
1.0
1.1
1.25
1.4
1.6
1.8
2.0
2.2
2.5
2.8
3.2
3.6
4.0
4.5
5.0
5.6
ISO 3334

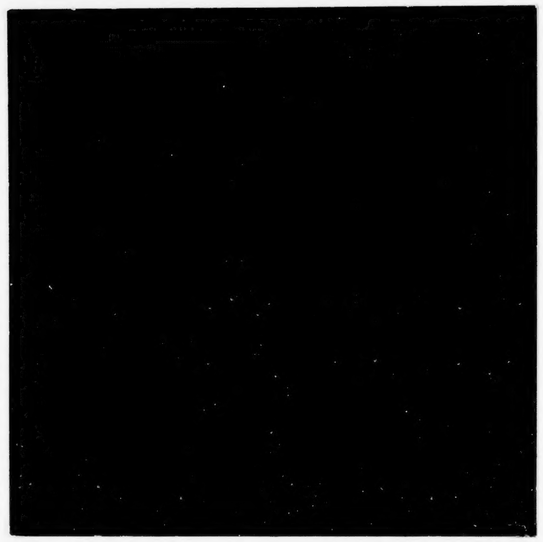

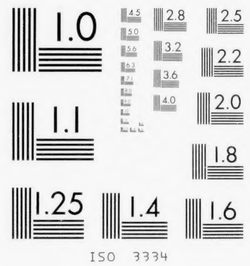
1.0
1.1
1.25
1.4
1.6
1.8
2.0
2.2
2.5
2.8
3.2
3.6
4.0
4.5
5.0
5.6
ISO 3334



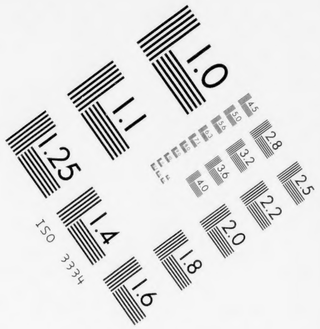
1.0
1.1
1.25
1.4
1.6
1.8
2.0
2.2
2.5
2.8
3.2
3.6
4.0
4.5
5.0
5.6
ISO 3334


0 1 2 3 4 5 6 7 8 9 10 11 12 13 14 15 16 17 18 19 20

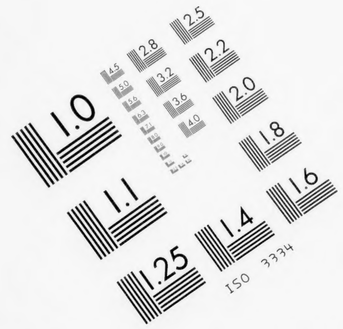
1.0
1.1
1.25
1.4
1.6
1.8
2.0
2.2
2.5
2.8
3.2
3.6
4.0
4.5
5.0
5.6
ISO 3334

12X

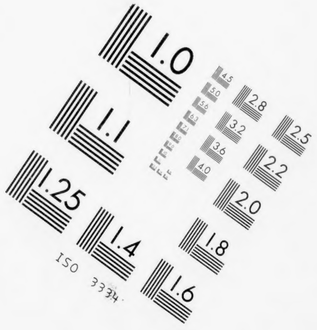
1.0
1.1
1.25
1.4
1.6
1.8
2.0
2.2
2.5
2.8
3.2
3.6
4.0
4.5
5.0
5.6
ISO 3334

CITTÀ DI TORINO
BIBLIOTECA CIVICA CENTRALE

GM 136/28

# GUIDE DI TORINO MARZORATI - PARAVIA

# BIBLIOTECA CIVICA DI TORINO

## - Marzo- 1998

**PELLICOLA : KODAK HQ SILVER 35 mm**
**APPARECCHIO DI RIPRESA : Planetario AGFA ASO**
**DITTA ESECUTRICE : MULTISERVICES s.r.l. - TORINO**

**CITTÀ DI TORINO**
**BIBLIOTECA CIVICA CENTRALE**

# GUIDA DI TORINO 1898

Microfilmatura eseguita su esemplare messo a disposizione
dall'Accademia delle Scienze di Torino

Accademia delle Scienze di Torino
Per.
1661

ACCADEMIA
DELLE SCIENZE
TORINO

# Guida di Torino

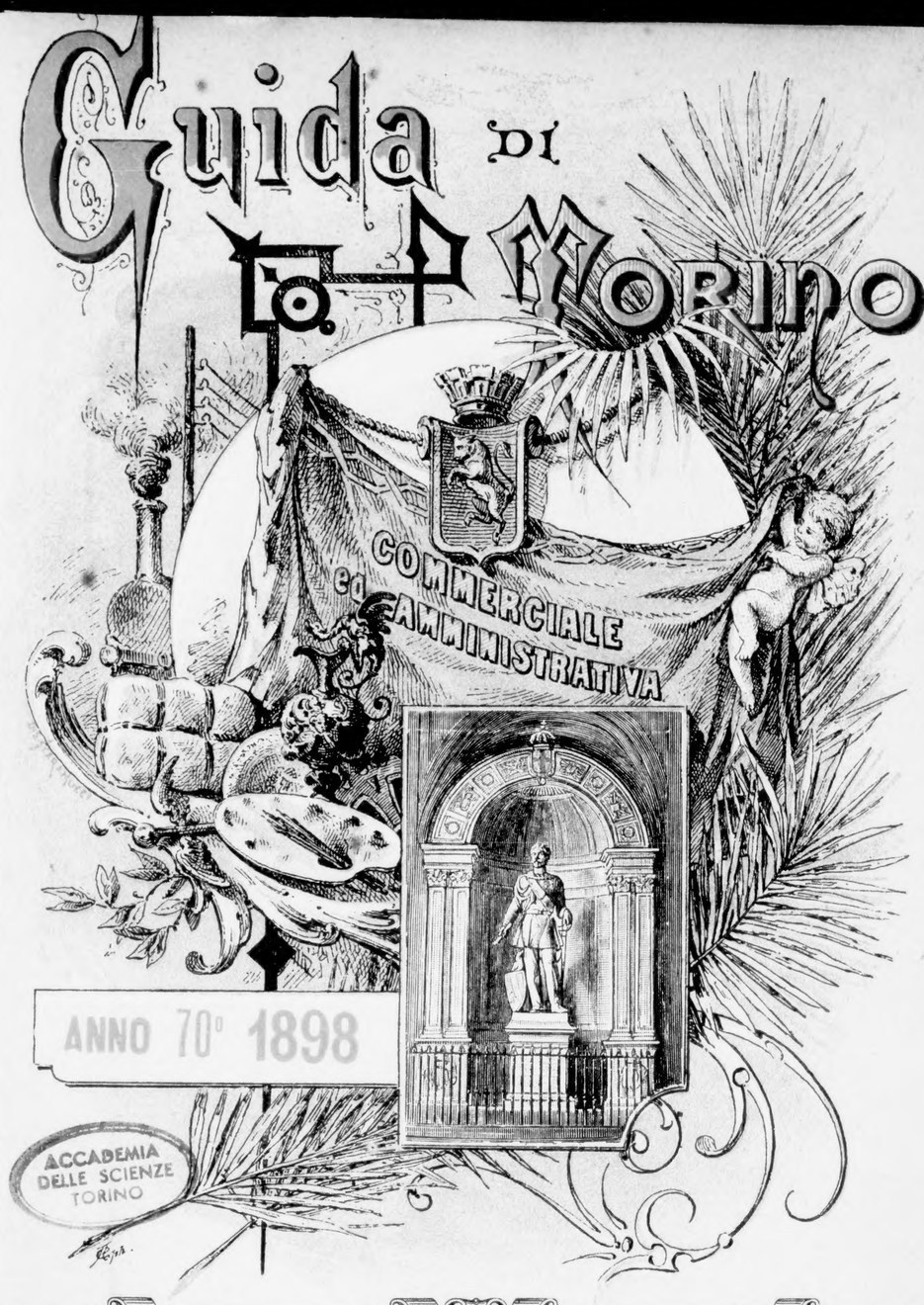


ANNO 70° 1898

ACCADEMIA
DELLE SCIENZE
TORINO


Vie, Piazze, Proprietari Case, Regol., Tariffe - Vedi *Carta camoscio.*
Commercio, Amministrazioni, Professionisti - ,, *bianca.*
Indice Generale delle Materie . . . - ,, *verde.*
,, Nominativo . . . . . - ,, *gialla.*
Annunzi Case raccomandate . . . - ,, *rosa.*



*Libreria Editrice*

G. B. Paravia e C.

(Figli di I. Vigliardi-Paravia)

Via Garibaldi, 21-23 - Telefono N. 1082
Via Arsenale, 29 - » » 142

Stabilim. Industriale Meccanico, Via Gioberti, 69

Impresa Municipale fondata nel 1848

## Impresa Feretri della Città di Torino

Via Barbaroux 37-39

# C. F. GENTA

Via Barbaroux 37-39

Vetture proprie brevettate per Trasporti Salme

Servizio TELEFONO

Per telegrammi: Impresa GENTA-Torino

NB. Le famiglie recandosi alla nostra Impresa o mandandoci ad avvisare saranno informate di tutte le spese generali e di tutto il da farsi nella triste circostanza: consegna dei defunti al Municipio, sepolture, funerali, stemmi, lettere di decesso, pratiche presso le Autorità per ottenere Decreti di trasporto in Italia e all'Estero.

Trasporti Funebri con Vetture proprie, o per Ferrovia

Ufficio e Commission, Via Barbaroux, 37-39

Impresa Municipale fondata nel 1848

# GIOVANNI BIANCOTTI

TORINO — Via Bogino, 21 — TORINO

SPEDIZIONE PER OGNI PARTE DEL MONDO

**a prezzi limitatissimi.**

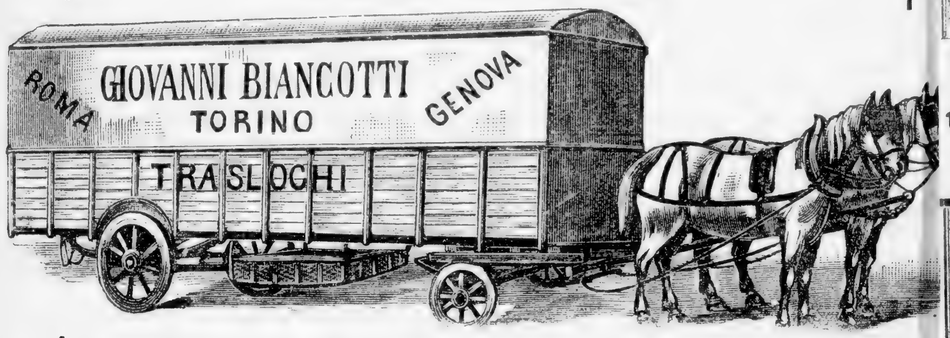


Trasporti Mobiglia per Città e Ferrovia
con Vetture imbottite e con Cassoni imbottiti

Custodia di Mobili in cassoni imbottiti e chiusi
mediante una tenue tassa mensile

Società Nazionale

DELLE

# OFFICINE di SAVIGLIANO

Anonima con Sede in Savigliano

Capitale versato L. 2.500.000 — Capitale versato L. 2.500.000

Direzione in Torino — OFFICINE in Savigliano ed in Torino — Via Venti Settembre n. 40

*

## COSTRUZIONI

## Meccaniche ed Elettriche

*Materiale mobile e fisso per Ferrovie e Tramvie - Ponti in ferro e fondazioni ad aria compressa - Tettoie - Ferrovie a dentiera - Funicolari - Gru - Argani - Montacarichi.*

## Ferrovie Portatili

*Binario - Vagonetti - Piattaforme - Scambi*

Dinamo di piccola e di grande potenza - Trasporti di forza motrice a distanza - Impianti d'illuminazione elettrica.

## Ferrovie e Tramvie Elettriche

*Argani - Gru - Pompe - Ventilatori e macchine utensili con trasmissione elettrica.*

COMPAGNIA DELL' INDUSTRIA ELETTRICA

(Compagnia Italiana THURY)

GENOVA

RAPPRESENTANTI

# Ing. CERETTI E TANFANI

**MILANO** - *Foro Bonaparte, 60*

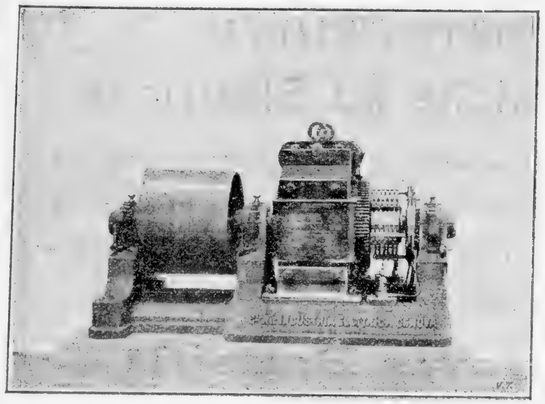

**Dinamo**
e **Motori**
**elettrici**

a corrente continua
ed alternata
Sistema THURY

## Impianti completi

*di tramvie e ferrovie elettriche, trasporti di forza, illuminazione elettrica, di elettrometallurgia, ecc.*

Regolatori a mano e automatici di velocità, di assorbimento, di tensione, ecc.
Scaricafulmini speciali per alta tensione a interruzione istantanea della scintilla.
Interruttori, Commutatori, Valvole di sicurezza per forti correnti e per alta tensione, Ventilatori.

**Preventivi gratis a richiesta**



## Avvertenza

*Sarà sempre bene accetta qualsiasi variazione, aggiunta o notizia che possa avere rapporto colla nostra* **GUIDA.** *Tempo utile per le variazioni fino al* **15 Gennaio 1899.**

*Servirsi della Scheda a stampa che trovasi dopo la Prefazione.*

**G. B. Paravia e Comp.**

PROPRIETARI-EDITORI.

Contessa GIULIA BONACCORSI

Nata Duchessa BRASCHI

# La Guida dell'Uomo onesto

PENSIERI E
BUONE MASSIME

pubblicate per la prima volta

a cura del

Prof. CIRO MEI

Prezzo Lire Una

Torino-Roma-Milano – G. B. Paravia e Comp. – Firenze-Napoli

Pietro G. Lajolo

# Virtù e Nobiltà

Messo t'ho innanzi; omai per te ti ciba;
Chè a sè ritorce tutta la mia cura
Quella materia, ond'io son fatto scriba.

DANTE, *Paradiso*, X.

Prezzo L. 2,50

Torino-Roma-Milano – G. B. Paravia e Comp. – Firenze-Napoli

Dott. E. VILLA

## Il corpo umano,

**sue funzioni e suoi bisogni.** — Nozioni pratiche di Anatomia, di Fisiologia e d'Igiene, con illustrazioni intercalate nel testo e figura dell'uomo scomponibile, del Dott. SCHMIDT. Un volume in-8° cartonato. . . L. **3** —

Dott. DANTE BOCCI

## Anatomia della testa dell'uomo

spiegata con tavole elastiche del Dott. SCHMIDT. Traduzione con note ed aggiunte . . . . . L. **3** —

Dott. DANTE BOCCI

## Anatomia dell'occhio umano

**e dei suoi annessi,** descritta, su una serie di tavole colorate, dal Dott. H. RENLOW. Traduzione italiana con molte note ed aggiunte . . . . . L. **3** —

Dott. DANTE BOCCI

## Igiene degli occhi

**dal lato scolastico.**— Memoria premiata con Medaglia d'Oro al Concorso Nazionale «Speranza» Parma 1896 . . . L. **2** —

DEYROLLE

## Anatomia umana elementare.

**Respirazione, circolazione del sangue, digestione, organi dei sensi.** — Quattro bellissime figure di grandezza naturale, stampate in cromolitogr. Due tavole sciolte, L. **4**; montate su cartone, L. **6** —



# Collezione Libri per Premiazioni Scolastiche

**In brossura L. 10. — Legato in tela e oro L. 12, 50.**

Spada al vento. — Testo di H. DE BRISAY. — Traduzione di E. SALGARI.

**In brossura L. 7, 50. — Legato in tela e oro L. 10.**

Valor di Fanciulla. — Testo di F. CALMETTES. — Trad. di E. SALGARI.

**In brossura L. 5. — Legati in tela e oro L. 7.**

Attraverso le Alpi. — Storia aneddotica delle guerre di montagna combattutesi in difesa dell'Italia (1742-1747) (V. TURLETTI).
Al polo Australe in velocipede. — Testo di E. SALGARI.
La Botanica ricreativa, o Le meraviglie della vegetazione. — Testo di G. RODA.
Lo Zio d'America. — Racconto per giovinette. — Testo di M. COLOMB.
Viaggi ed avventure di Robinson Crosuè. — Testo di P. FORNARI.
Intorno al mondo. - Viaggio da ragazzi. - Testo di C. GIGLIOLI-CASELLA.
Le Mie Prigioni di SILVIO PELLICO.
Australia e Ceylan. — (Tredici anni di Missione). (G. B. BALANGERO).

**In brossura L. 4. — Legati in tela e oro L. 6.**

Il serraglio del domatore Vanderfeld. — Testo di L. BARBERIS.
Nel paese dei ghiacci. — I naufraghi dello Spitzberg - I cacciatori di foche alla baia di Baffin. — Testo di E. SALGARI.
Una famiglia di Gatti. - Romanzo per fanciulli. - Testo di I. BACCINI.
Il nuovo Buffon. — Testo di M. CAVANNA VIANI-VISCONTI.
Storia di mio Zio e di mia Zia. - Testo di M. CAVANNA VIANI-VISCONTI.
I Racconti di Fate. — Testo di C. DONATI.
L'Abbicì della Fisica. — Testo di G. MILANI.
Buoni esempi narrati alla gioventù. — Testo di F. PERA.
La perla ripescata. — Scene curiose. — Testo di E. PERODI.
Tra la neve ed i fiori. — Passeggiate. — Testo di M. SAVI-LOPEZ.
Nei paesi del Nord. — Viaggio. — Testo di M. SAVI-LOPEZ.

**In brossura L. 3. — Legati in tela e oro L. 4, 50.**

Fiabe e Storielle illustrate. — Testo di E. AUGUSTO BERTA.
Rorò. — Storia di un Pappagallo. — Testo di E. SIMONATTI-SPINELLI.
Il Continente misterioso. — Avventure nell'Australia. - (E. SALGARI).
Caccie su terra e su mare. — Testo di JACK LA BOLINA.

**In brossura L. 2, 50. — Legati in tela e oro L. 4.**

Serate Invernali. — Racconti per bimbi. — Testo di O. FAVA.
Vita Modesta. — Letture per le giovanette. — Testo di E. SALVI.

**In brossura L. 2. — Legati in tela e oro L. 3, 50.**

Il fratello di Sor Bertolucci. — Scene curiose. — Testo di E. PERODI.
Passeggiate al Pincio. — Ricordi storici. — Testo di E. PERODI.

# PIANTA
# DI TORINO

SCALA di 1:10.000

0 100 200 300 400 500 600 700
metri

*N.B. Il lato dei quadrati a cui corrispondono le lettere e i numeri fuori contorno rappresenta la distanza di 400 metri*

MANDAMENTO I
MANDAMENTO II
MANDAMENTO III
MANDAMENTO IV
MANDAMENTO V
MANDAMENTO VI
MANDAMENTO VII

Sezione 1 Sezione 2 Sezione 3 Sezione 4 Sezione 5 Sezione 6 Sezione 7 Sezione 8 Sezione 9 Sezione 10 Sezione 11 Sezione 12 Sezione 13 Sezione 14 Sezione 15 Sezione 16 Sezione 17 Sezione 18 Sezione 19

PIAZZA D'ARMI

## RIPARTO
dei Distretti di Beneficenza
(Congregazioni di Carità)

| | | |
|---|---|---|
| Borgo Dora | Parr. | di S. Giuseppino. |
| Borgo S. Donato | Id. | dell'Immacolata Concez. |
| Vanchiglia | Id. | di Santa Giulia. |
| Consolata | Id. | del Carmine. di S. Agostino. |
| Cittadella | Id. | Santa Barbara. Ss. Angeli Custodi. |
| Piazza d'Armi | Id. | S. Secondo. |
| Barriera di Nizza | Id. | Sacro Cuore di Gesù. |
| S. Salvario | Id. | Ss. Ap. Pietro e Paolo. |
| S. Carlo | Id. | S. Carlo. |
| Madonna d. Angeli | Id. | Madonna degli Angeli. |
| Borgo Nuovo | Id. | S. Massimo. |
| Principe Amedeo | Id. | S. Filippo. S. Francesco da Paola. |
| S. Teresa | Id. | S. Teresa. S. Tommaso. |
| Dora | Id. | S. Dalmazzo. Santa Maria. Ss. Martiri. |
| Metropolitana | Id. | Corpus Domini. S. Giovanni Battista |
| SS. Annunziata | Id. | Ss. Annunziata |
| Borgo Po | Id. | Gran Madre di Dio |

## Indicazioni

Distretti di Beneficenza.
Parrocchie.
Mandamenti di Polizia Urbana.
Sezioni di Polizia Urbana.

Per la circoscrizione delle **PRETURE** v. la *Guida Commerciale ed Amministrativa di Torino*, pag. 3.° e seguenti.

CARTINA delle TRAMVIE di TORINO

Spiegazioni


Ditta Editrice **G. B. PARAVIA e Comp.**
(Figli di L. VIGLIARDI-PARAVIA)
PROPRIETARIA DELLA STAMPERIA REALE DI TORINO

**SPECIALITÀ IN LIBRI DI TESTO**
*per l'Insegnamento Primario e Normale, Tecnico e Secondario*

Ricco Assortimento di Materiale Scolastico

*Via Garibaldi, 21-23* - **TORINO** - *Via Arsenale, N. 29*
Case editrici ROMA, MILANO, FIRENZE, NAPOLI

Ditta G. B. Paravia & Comp.

Torino = Roma = Milano = Firenze = Napoli

PIERO GIACOSA

**Cose vecchie e Storie nuove**

*Libro illustrato per i Fanciulli*

**Prezzo Lire 2.**

**La réclame è proficua** ☆ se viene fatta sui migliori e più diffusi giornali

*I periodici più importanti e che hanno la massima diffusione in Torino e Piemonte sono:*

**Gazzetta del Popolo**

E

**LA STAMPA**

Ufficio Annunzi HAASENSTEIN & VOGLER Piazza S. Carlo Via S. Teresa, 2


(G. MARZORATI).

# GUIDA

## Commerciale ed Amministrativa

DI

## TORINO

ELENCO DEI PROPRIETARI DELLE CASE
NOME, QUALITÀ ED ABITAZIONE
dei componenti tutte le
AMMINISTRAZIONI CIVILI, MILITARI e GIUDIZIARIE
DELLE
FAMIGLIE NOBILI PIEMONTESI
DEI
PROFESSORI, AVVOCATI, PROCURATORI, DOTTORI,
ARTISTI, INGEGNERI, COMMERCIANTI E INDUSTRIALI DELLA CITTÀ
TARIFFE DAZIARIE, POSTALI, TELEGRAFICHE, DEI BIGLIETTI FERROVIARI, ECC., ECC.
coll'aggiunta di tutto il movimento Commerciale ed Amministrativo avvenuto nel 1897
CORREDATA DI UNA NUOVA PIANTA DI TORINO
*coi progettati ingrandimenti e coi numeri delle porte*


R. ACCADEMIA delle SCIENZE - Torino


80° ANNO 1898


TORINO
DITTA G. B. PARAVIA E COMP.
(Figli di L. VIGLIARDI-PARAVIA)
**LIBRERIA: Via Garibaldi 23. | TIPOGRAFIA: Via Arsenale 29.**

*18 Marzo 1898.*

☛ *A semplice richiesta si eseguiscono* gratis *variazioni, correzioni ed aggiunte, purchè pervengano documentate alla Ditta* G. B. Paravia e Comp., *via Arsenale* 29, *prima del* 15 *Gennaio d'ogni anno.*

*La Ditta Editrice, quand'anche metta ogni cura per rendere il più possibile esatta la* Guida, *avvisa che* non assume alcuna responsabilità *per quegli errori che potessero essere avvenuti nella presente edizione.*

PROPRIETÀ LETTERARIA

Stamperia Reale G. B. Paravia e C. — Torino, via Arsenale 29
31 (M2).

# *Cortesi Lettori,*

Il grande impegno e la viva applicazione che da tanti anni adoperiamo nella compilazione della nostra **Guida**, ebbero finalmente una splendida riuscita! Il pubblico, ormai convinto della bontà di questo utile *Vade-mecum*, ci fu così largo di domande nell'anno decorso, che ai primi di ottobre avevamo completamente esaurita la copiosa edizione stampata nel marzo. — Quale maggior soddisfazione per un Editore?

Così dunque incoraggiati, ecco le principali migliorie apportate nell'edizione che vede la luce alla vigilia di un grande avvenimento d'importanza nazionale, quale sarà l'Esposizione Generale Italiana.

Esatto e dettagliato Elenco di tutti i Membri componenti il *Comitato Esecutivo e Generale dell'Esposizione*, e di quello dell'*Arte Sacra*, il *Comitato Generale per le Refezioni Scolastiche*, il *Circolo Militare*, il *Trotter Torinese*, il *Club Foot-Ball*, oltre a 30 nuovi *Circoli* e *Società* col relativo Personale amministrativo, l'*Associazione Generale fra Proprietari di case e terreni*, la *Compagnia dei Rami e Zolfi di Pinerolo*, la *Società Anonima Elettricità Alta Italia*, le *Società Tramvie elettriche*, il *Consorzio fra Ingegneri, Possidenti e Fittabili*, la *Nuova Tariffa per i Biglietti ferroviari di partenza da Torino* (Porta Nuova) *per tutte le stazioni del Regno*, la *Tariffa municipale di disinfezione*, ecc., ecc.

Lettori benevoli, cortesi e disinteressati Collaboratori, vi auguriamo salute!

Torino, 18 Marzo 1898.

La Ditta Editrice
G. B. Paravia e Comp.

| 98 - Aprile | Maggio | Giugno | Luglio | Agosto | Settembre |
|---|---|---|---|---|---|
| 1 V. M.V.Addol. | 1 D ss. Fil. e G. | 1 M. s. Crescent. | 1 V. s. Second. | 1 L. s. Pietro V. | 1 G. b. Isabella |
| 2 S. s. Franc. P. | 2 L. s. Atanasio | 2 G. s. Guido | 2 S. Visit. M. V. | 2 M. Mad.d.Ang. | 2 V. s. Chiara |
| 3 D. Palme | 3 M. In. S. Croce | 3 V. s. Clotilde | 3 D. P.S.di G. C. | 3 M. s. Lidia | 3 S. s. Eufemia |
| 4 L. s. Costant. | 4 M. SS. Sind. | 4 S. s. Saturnina | 4 L. s. Ulrico | 4 G. s. Domenico | 4 D. s. Rosa V. |
| 5 M. s.Vincenzo. | 5 G. s. Pio V | 5 D. SS. Trinità | 5 M. s. Filomena | 5 V. M. d. Neve | 5 L. s. Lor.Giul. |
| 6 M. s. Celestina | 6 V. s. Benedet. | 6 L. Mirac. SS. S. | 6 M. s.Domenica | 6 S. Trasf. G. C. | 6 M. s. Petronio |
| 7 G. Cena d. Sig. | 7 S. s. Stanislao | 7 M. s. Settimio | 7 G. s. Cajetano | 7 D. s. Gaetano | 7 M. Patr. M.V. |
| 8 V. Pass. d. Sig. | 8 D. Ap. s. Mich. | 8 M. s. Medardo | 8 V. s. Elisab. | 8 L. s. Ugolina | 8 G. Nativ. M.V. |
| 9 S. s. Sabina | 9 L. s.Greg.Naz. | 9 G. C. del Sig. | 9 S. s. Veronica | 9 M. b. Bonifacio | 9 V. b. Serafina |
| 10 D. Pasqua di Risurrez. | 10 M. s. Antonino | 10 V. s. Primit. M. | 10 D. s. Felicita | 10 M. s. Lorenzo | 10 S. s. Nicola T. |
| 11 L. s. Leone | 11 M. s. Fonzio | 11 S. s. Barnaba | 11 L. s. Sabino | 11 G. s. Lodovica | 11 D. SS.M.Mad. |
| 12 M. s. Giulio | 12 G. s. Panerazio | 12 D. s. Nazario | 12 M. s. Ermelinda | 12 V. s. Chiara | 12 L. s. Guido |
| 13 M. s.Ermenegg. | 13 V. s. Emma | 13 L. s. Ant. Pad. | 13 M. s. Anacleto | 13 S. s. Radegon. | 13 M. s. Eugenio |
| 14 G. s. Tiburzio | 14 S. s. Isidoro | 14 M. s. Basilio | 14 G. s. Bonav. | 14 D. s. Alfonso | 14 M. Esalt. s.C. |
| 15 V. s. Olimpiade | 15 D. s. Isidoro | 15 M. s. Vito m. | 15 V. s. Camillo | 15 L. Ass. di M.V. | 15 G. s. Nicomede |
| 16 S. s. Calisto | 16 L. s. G. Nep. | 16 G. s. Franc. R. | 16 S. M. V. Carm. | 16 M. s. Rocco | 16 V. s. Cornelio |
| 17 D. s. Aniceto | 17 M. s. Pasquale | 17 V. SS. C. di G. | 17 D. s. Alessio | 17 M. s. Emilia | 17 S. s. Giusto |
| 18 L. s. Alessan. | 18 M. s. Felice | 18 S. s. Marziale | 18 L. s. Sinforosa | 18 G. s. Elena | 18 D. M.V.Addol. |
| 19 M. s. Crescenz. | 19 G. L'Ascens. | 19 D. s. Giuliana | 19 M. s. Vinc. P. | 19 V. s. Giocond. | 19 L. s. Gennaro |
| 20 M. s. Cesario | 20 V. s. Bernard. | 20 L. Med. Cons. | 20 M. s. Elia prof. | 20 S. Bernardo | 20 M. Eustac. |
| 21 G. s. Laura | 21 S. s. Donato | 21 M. s. Luigi G. | 21 G. s. Prassede | 21 D. s. Gioachino | FESTA NAZ. |
| 22 V. SS.Sot.eCaio | 22 D. s. Giulia | 22 M. s. Paolino | 22 V. s. M. Madd. | 22 L. s. Filiberto | 21 M. s. Matteo |
| 23 S. s. Giorgio | 23 L. s. Desiderio | 23 G. s. Lanfran. | 23 S. s. Redenta | 23 M. s. Filippo | 22 G. s. Maurizio |
| 24 D. s. Fedele | 24 M. M. V. Ausil. | 24 V. s. Giov. B. | 24 D. s. Cristina | 24 M. s. Bartol. m. | 23 V. s. Lino p. |
| 25 L. s. Marco | 25 M. s. Urbano | 25 S. s. Massimo | 25 L. s. Giacomo | 25 G. s. Luigi re | 24 S. s. M. Mad. |
| 26 M. s.Marcellino | 26 G. s. Filippo N. | 26 D. ss. Giov. e P. | 26 M. s. Anna | 26 V. s. Secondo | 25 D. s. Firmin |
| 27 M. s.Zitaserva | 27 V. s. Restituta | 27 L. s. Ladislao | 27 M. s. Natalia | 27 S. s. Gius. C. | 26 L. s. Cipriano |
| 28 G. s. Vitale | 28 S. s. Emilio | 28 M. s. Ireneo | 28 G. s. Innoc. | 28 D. SS. C. di M. | 27 M. s. Cosma |
| 29 V. s. Sibilla | 29 D. Pentecoste | 29 M. ss. P. e P. | 29 V. s. Maria | 29 L. s. Sabina | 28 M. s.Vencesla |
| 30 S. s.Pellegrino | 30 L. s. Ferdinan. | 30 G. Com. s. P. | 30 S. s. Giulitta | 30 M. s. Rosa v. | 29 G. s. Michele |
| | 31 M. s. Petronil. | | 31 D. s. Ignazio L. | 31 M. s. Aristide | 30 V. s. Girolam |
| *Luna P. il 6* | *Luna P. il 4* | *Luna P. il 3* | *Luna P. il 2* | *Luna P. il 1* | *Ultimo Q. il 7* |
| *Ultimo Q. il 13* | *Ultimo Q. il 12* | *Ultimo Q. il 11* | *Ultimo Q. il 10* | *Ultimo Q. il 9* | *Luna N. il 16* |
| *Luna N. il 20* | *Luna N. il 20* | *Luna N. il 19* | *Luna N. il 18* | *Luna N. il 17* | *Primo Q. il 22* |
| *Primo Q. il 29* | *Primo Q. il 28* | *Primo Q. il 27* | *Primo Q. il 26* | *P. Q. il 24, L. P. il 31* | *Luna P. il 29* |

| Ottobre | Novembre | Dicembre | 99 - Gennaio | Febbraio | Marzo |
|---|---|---|---|---|---|
| 1 S. s. Remigio | 1 M. Tutti i San. | 1 G. s. Eligio | 1 D. Circ. Sig. | 1 M. s. Orso | 1 M. s. Albino |
| 2 D. Mad. Rosar. | 2 M. *Commem.d. Fed. defunti* | 2 V. s. Bibiana | 2 L. s. Defend. | 2 G. Pur. M. V. | 2 G. s. Simplicio |
| 3 L. s. Gerardo | 3 G. s. Benigno | 3 S. s. Franc. Sav. | 3 M. s. Genoveff. | *Ben. Candele* | 3 V. s. Cunegr. |
| 4 M. s. Franc. A. | 4 V. s. Carlo B. | 4 D. s. Barbara | 4 M. s. Tito | 3 V. s. Biagio | 4 S. s. Umbert |
| 5 M. s. Placido | 5 S. s. Zaccaria | 5 L. s. Dalmazzo | 5 G. s. Amalia | *Bened. gotta* | 5 D. s. Foca |
| 6 G. s. Brunone | 6 D. s. Leonardo | 6 M. s. Nicolò | 6 V. Epifania | 4 S. s. Avventino | 6 L. s. Marzian |
| 7 V. s. Sergio | 7 L. s. Ernesto | 7 M. s. Ambrog. | 7 S. s. Giuliano | 5 D. s. Agata | 7 M. s. Tommas |
| 8 S. s. Brigida | 8 M. s. Vittorino | 8 G. Imm. Conc. | 8 D. s. Lucilio | 6 L. s. Dorotea | 8 M. s. Gerardo |
| 9 D. Mat. M. V. | 9 M. s. Oreste | 9 V. s. Siro vesc. | 9 L. s. Giustina | 7 M. s. Riccardo | 9 G. s. Francesc |
| 10 L. s.Franc.Bor. | 10 G. s. Andr. A. | 10 S. s. Casa Lor. | 10 M. s. Nicanore | 8 M. s. Carlotta | 10 V. b. Claudina |
| 11 M. s. Germano | 11 V. s. Martino | 11 D. s. Damaso p. | 11 M. s. Ortensia | 9 G. s. Apollonio | 11 S. s. Eraclio |
| 12 M. s. Serafino | 12 S. s. Emiliano | 12 L. s. Valerio | 12 G. s. Modesto | 10 V. s. Scolastica | 12 D. s. Gregori |
| 13 G. s. Edoardo | 13 D. s. Omobono | 13 M. s. Lucia m. | 13 V. b. Veronica | 11 S. s. Fruttuoso | 13 L. s. Eldrado |
| 14 V. s. Fortunata | 14 L. s. Venerio | 14 M. s. Pompeo | 14 S. s. Ilario | 12 D. s. Eulalia | 14 M. s. Matilde |
| 15 S. s. Teresa v. | 15 M. s. Geltrude | 15 G. s. Floriano | 15 D. s. Maurizio | 13 L. s. Giuliana | 15 M. s. Lucrezi |
| 16 D. Furia M.V. | 16 M. s. Edmondo | 16 V. s. Eusebio | 16 L. Marcello | 14 M. s. Valentino | 16 G. s. Torello |
| 17 L. s. Edvige | 17 G. s. Gregorio | 17 S. s. Lazzaro | 17 M. s. Antonio | 15 M. *S. Generi* | 17 V. s. Patrizio |
| 18 M. s. Luca ev. | 18 V. s. Odone | 18 D. s. Graziano | 18 M. s. Liberata | *S. Eusio* | 18 S. s. Gabriele |
| 19 M. s.PietroAlc. | 19 S. s. Elisab. | 19 L. s. Fausta | 19 G. s. Mario m. | 16 G. s. Giusto | 19 D. s. Giuseppe |
| 20 G. s. Irene | 20 D. ss. Sol. Av. | 20 M. s. Adelaide | 20 V. s. Sebastiano | 17 V. s. Mariana | 20 L. s. Alessan. |
| 21 V. s. Orsola | 21 L. Pres. M. V. | 21 M. s. Tommaso | 21 S. s. Agnese | 18 S. s. Simone | 21 M. s. Benedi. |
| 22 S. s. Donato | 22 M. s. Cecilia | 22 G. s. Flaviano | 22 D. s. Gaudenz. | 19 D. s. Corrado | 22 M. s. Ottaviano |
| 23 D. s. Severino | 23 M. s. Clemente | 23 V. s. Vittoria | 23 L. s. Ildefonso | 20 L. s. Leone papa | 23 G. s. Veremon. |
| 24 L. s. Raffaele | 24 G. s. Giov. d. Cr. | 24 S. s. Tarsilla | 24 M. Timoteo | 21 M. s. Eleonora | 24 V. s. Berta |
| 25 M. s. Crispino | 25 V. s. Caterina | 25 D. Nat. Gesù | 25 M. s. Arcangelo | 22 M. s. Margher. | 25 S. Ann. M. V. |
| 26 M. s. Camilla | 26 S. s. Delfina | 26 L. s. Stefano | 26 G. s. Paola | 23 G. s. Romana | 26 D. *delle Palme* |
| 27 G. s. Fiorenzo | 27 D. b. Margh. | 27 M. ss. Giov. ev. | 27 V. s. Vitaliano | 24 V. s. Mattia | 27 L. s. Lidia |
| 28 V. ss. Sim. e G. | 28 L. s. Sigismon. | 28 M. ss. Innocen. | 28 S. s. Flaviano | 25 S. s. Costanza | 28 M. s. Sisto |
| 29 S. s. Ermelin. | 29 M. s. Illumin. | 29 G. s. s. Davide | 29 D. s. Fr. Sales | 26 D. s. Alessan. | 29 M. s. Secondo |
| 30 D. s. Teonesta | 30 M. s. Andrea | 30 V. s. Giocondo | 30 L. b. S. Valfre | 27 L. s. Onorina | 30 G. b. Amedeo |
| 31 L. s. Severino | | 31 S. s. Silvestro | 31 M. s. Luigia | 28 M. s. Eusebio | 31 V. s. Balbina |
| *Ultimo Q. il 7* | *Ultimo Q. il 6* | *Ultimo Q. il 5* | *Ultimo Q. il 5* | *Ultimo Q. il 5* | *Ultimo Q. il 5* |
| *Luna N. il 15* | *Luna N. il 14* | *Luna N. il 13* | *Luna N. il 11* | *Luna N. il 11* | *Luna N. il 11* |
| *Primo Q. il 22* | *Primo Q. il 20* | *Primo Q. il 20* | *Primo Q. il 18* | *Primo Q. il 19* | *Primo Q. il 19* |
| *Luna P. il 29* | *Luna P. il 28* | *Luna P. il 28* | *Luna P. il 26* | *Luna P. il 27* | *Luna P. il 27* |

# GUIDA COMMERCIALE ED AMMINISTRATIVA DI TORINO 1898

della Ditta G. B. PARAVIA e Comp.

*Si pregano i Signori interessati a voler scrivere su questo foglio le correzioni ed ommissioni che rinvenissero, citando le pagine ove si trovano gli errori, per poterli rettificare nella prossima edizione del 1899.*
*Inviare questo foglio all'Amministrazione della* Guida, *via Arsenale 29, prima del 15 Gennaio.*

| NOME E COGNOME | DOMICILIO | CATEGORIA a cui appartengono | Numero delle pagine |
|---|---|---|---|
| | | | |

☛ La Ditta G. B. PARAVIA e C. a norma degli interessati avvisa che **non assume alcuna responsabilità** per quegli errori od ommissioni che potessero essere avvenuti nella presente edizione.

*Ditta*

# G. B. PARAVIA E COMP.

Editrice della Guida Commerciale ed Amministrativa di

TORINO

***Via dell'Arsenale, 29.***



# Aggiunte e cambiamenti avvenuti durante la stampa

## Cambi di Proprietà, Ditte, ecc.

**Proprietari di case.**

Via Galvani 14, Guinzio geom. Gio. Angelo.
*Correggi:* Flecchia geom. Domenico.

Corso Vitt. Em. II, 19, Festa madre e figli,
*Correggi:* Festa vedova Basilia.

Via S. Quintino 48, Fantazzini cav. ing. Ces.
*Correggi:* Calvi Madd. ved. Lasagno e figlie.

Corso Oporto 51, Lasagno madre e figli.
*Correggi:* Calvi Madd. ved. Lasagno e figlie.

**Tipografi-Editori.**

*Invece di:* G. Candeletti, v. della Zecca 11,
*Leggi:* Cassone cav. G. U., id., id.

**Litografi.**

*Invece di:* Castelli Giovanni,
*Leggi:* Castelli e Cravosio, v. Artisti 36.

**Ufficio Postale di 2ª classe**
Via S. Donato 36.

## Cambi di domicilio.

Pasquero Gius., *negoz.*, trasferì v. S. Teresa 19.

Pasta Carlo, *med.-chirurgo, consulti dalle* 13 *alle* 14, *recapito farmacie* Garino, Rovera, Bodo, trasferì v. Andrea Provana 7.

Bauer Adolfo, *agente di cambio,* trasferì via Ospedale 28.

Cena ing. Ferd., *rapp. Cartiera* Franc. Rossi, trasferì v. Saluzzo 5.

## Aggiunte.

**Apparecchi per gas.**

De Paoli T. e C., *lampade per gas acetilene,* ang. v. Manzoni e Cernaia.

**Calderai.**

Obertino Luigi, v. S. Massimo 8.

**Legatori di libri.**

Meotti Cesare, v. Scuole 4.

**Meccanico, Fonderia metalli, Caloriferi, ecc.**

Cerruti Ugo, c. Valentino 16 e v. Burdin 15.

**Mercerie** (*Dettaglianti*).

Occelli Giov., v. Lagrange 36.

**Rappresentanti**

Borghesio Mario, *vini e liquori,* c. Vitt. Em. 88.

Levi David di C., v. S. Teresa 11.

Todros Annibale, *acciai e lime, cuoi e pellami, ferramenta* (negoz.), *olii minerali e di ricino,* v. S. Anselmo 28.

**Società di Assicurazioni.**

Nuova Società Cooperativa d'Assicurazioni a premio fisso contro i danni della grandine.
*Ispettorato:* v. Gioberti 51.

**Tappezzerie in carta.**

Zacchè fratelli, v. dei Fiori 30.

**Corrispondenti di Giornali diversi.**

Ciccarelli Romualdo, *corrisp.* della Rivista *La Giustizia* di Roma, e *rappresent. del Comitato d'Arte Pugliese* all'Esposizione Generale Italiana.

**Insegnanti diversi.**

Di Bari-Bruno prof. Franc., *Scuola di preparazione per gli agenti d'assicurazioni,* v. Bogino 17 (Scuola Da Camino).

**Regio Manicomio.**

Aggiungansi fra i *Direttori:*
Gianoli ing. Giovanni, v. della Rocca 22.
Panissera di Veglio conte Remigio, v. dei Mille 9.

**Associaz. Gener. di M. S. degli Operai.**

La Direzione per l'anno 1898 è così composta:

Vautero Felice, *Presidente,* v. S. Massimo 47.
Luzi Giuseppe, *Vice-presid.*, v. Berthollet 3.
Barbero Giov., *id.*, *id.*, c. Vitt. Em. II, 108.
Scarrone Ferd., *Direttore,* v. Cernaia 42.
Valle Antonio, *id.*, v. Duchessa Jolanda 1.
Tosi Adolfo, *id.*, c. Reg. Margherita 112.
Fuselli Luigi, *id.*, v. Carlo Alberto 36.
Cerchio Carlo, *id.*, v. della Zecca 15.
Bissone Franc., *id.*, v. Galliari 10.

# ABBREVIAZIONI

**DECORAZIONI**

| | |
|---|---|
| C. O S SS. N | Cavaliere dell'Ordine supremo della SS. Annunziata. |
| G C. ✱ | Cavaliere gran croce decorato del gran cordone dell'equestre militar Ordine dei Ss. Maurizio e Lazzaro. |
| G. ✱ | Cavaliere gran croce *idem*. |
| Grand'uffiz. ✱ | Grand'uffiziale *idem*. |
| Comm. ✱ | Commendatore *idem*. |
| Uffiz. ✱ | Uffiziale *idem*. |
| ✱ | Cavaliere *idem*. |
| G. C. ▭ | Cavaliere di gran cordone dell'Ordine della corona d'Italia. |
| Grand'uffiz. ▭ | Grand'uffiziale *idem*. |
| Comm. ▭ | Commendatore *idem*. |
| Uffiz. ▭ | Uffiziale *idem*. |
| ▭ | Cavaliere *idem*. |
| G. C. ✪ | Gran croce del real Ordine militare di Savoia. |
| Grand'uffiz. ✪ | Grand'uffiziale *idem*. |
| Comm. ✪ | Commendatore *idem*. |
| Uffiz. ✪ | Uffiziale *idem*. |
| ✪ | Cavaliere *idem*. |
| ✪ | Cavaliere dell'Ordine civile di Savoia. |
| M O. | Medaglia d'oro al valor militare. |
| M A. | Medaglia d'argento al valor militare. |

**TITOLI NOBILIARI**

| | | | |
|---|---|---|---|
| P | Principe. | Cav. | Cavaliere ereditario. |
| D | Duca. | S | Signore. |
| M | Marchese. | C. Pal. | Conte Palatino. |
| C | Conte. | Patr. | Patrizio. |
| V | Visconte. | S. R. I. | Sacro Romano Impero. |
| B | Barone. | Pred. | Predicato. |
| N | Nobile | | |

| | | | |
|---|---|---|---|
| V. *Ann. spec.* | Vedi *Annunzi speciali*. | c. | corso. |
| v. | via. | vic. | vicolo. |
| p. | piazza. | gall. | galleria. |

# TOPOGRAFIA DELLA CITTÀ DI TORINO

POSIZIONE: (*)

**Latitudine nord** . . . . . 45°, 4′, 8″.
**Longitudine ovest** da Roma (Coll. Romano) 4°, 47′, 4″,65 = in tempo a 19ᵐ, 8ˢ, 31.
» **est** Greenwich . . . . . 7°, 41′, 48″,35 = in tempo a 30ᵐ, 47ˢ, 24.
**Differenza** fra il tempo medio di Torino e quello dell'Europa Centrale . . . . . 29ᵐ, 12ˢ, 76.

***Elementi del clima.***

| | |
|---|---|
| **Temperatura** media annuale . . . . . | + 11°,72 |
| » media di Gennaio. . . . . | — 0,44 |
| » media di Luglio . . . . . | + 22,63 |
| » media delle minime annuali . . . . . | — 10,46 |
| » media delle massime annuali . . . . . | + 33,72 |
| Media pressione atmosferica . . . . . | 737.09 mm. |
| Umidità assoluta. . . . . | 8,09 » |
| Umidità relativa . . . . . | 71,35 % |
| Giorni piovosi o con neve all'anno. . . . . | 106 |
| Altezza dell'acqua raccolta . . . . . | 835,7 mm. |

**Altezza** sul livello del mare (della p. Castello, soglia pal. Madama) m. 238,90.

La città (ettari 1662) entro il perimetro della linea daziaria (metri 13,820) è partita in undici Sezioni di Polizia Urbana:

**Dora. – Po. – Borgonuovo. – Borgo S. Salvario. – Monviso. – Moncenisio. – Centrale. – Aurora** (succ.). **– Valentino** (succ.). **– Carignano. – Ferrovia** (scalo P. N.)

Le vie e i corsi della città, in massima parte diritti, si tagliano ad angoli retti, formando quadrilateri di case chiamati **Isole**. Ai due lati d'angolo di ogni isola con apposite scritte è indicata la Sezione, il nome della via o piazza corrente dinanzi, il numero ed il titolo dell'isola che appartiene alla Sezione. Le vie partono a destra e sinistra dalle vie principali: Po, Roma, Cernaia, Garibaldi, Milano, corso Vittorio Emanuele II, corso Regina Margherita e Scalo Ferrovia P. N.

La numerazione delle porte d'accesso alle case parte dal centro della città (piazza Castello) per le vie principali suddette e quindi per quelle che si diramano a destra e sinistra dalle medesime e così per tutte le altre successive, ad eccezione dei due grandi corsi principali, corso Vittorio Emanuele II e Regina Margherita, pei quali la numerazione delle porte comincia dalle loro estremità est. I numeri dispari sono sempre a sinistra di chi parte dal punto ove comincia la numerazione, i numeri pari a destra.

(*) Dati avuti dall'Osservatorio Astronomico di Torino.

Le vie urbane misurano complessivamente metri 123,600 circa; i corsi e strade metri 39727; le piazze metri 4029; i portici lungo le vie, piazze e corsi metri 10,537; i ponti metri 831; i *trams* lungo le vie e corsi metri 61,810; le aiuole e giardini pubblici misurano metri quadrati 359,090.

La lunghezza dei detti corsi, piazze e strade alberate è di metri 31,090.

La Città di Torino, e suo territorio, comprende 7946 Case, divise come segue:

Entro la cinta daziaria N. 4102
Nel territorio . . . . . » 3844.

La popolazione di Torino, al 31 Dicembre 1897, secondo i calcoli fatti dall'Ufficio Municipale di Anagrafe, era di

| | | | |
|---|---|---|---|
| Maschi | 175,113 | Maschi | 176,109 |
| Femmine | 173,885 | Femmine | 177,315 |
| Totale | **348.998** residenti | Totale | **353.424** presenti |

compreso il presidio che al 31 Dicembre 1897 era di 7184.

Nell'anno 1897 la nascite avvenute nella popolazione stabilmente residente in Torino, furono di 6875, così divisi:

Maschi 3525 Femmine 3350

Gli immigrati furono 9181, cioè:

Maschi 4452 Femmine 4729

I morti nella popolazione stabilmente residente in Torino, furono 6137:

Maschi 3499 Femmine 2638

Gli emigrati furono 4805, dei quali:

Maschi 2327 Femmine 2478.

La Città è divisa in sette Mandamenti, colla denominazione delle Sezioni principali e colla circoscrizione come segue:

MANDAMENTO I, **Sezione** 1ª (***Dora***) — circoscritta dalle vie Rossini, Po, Carlo Alberto, Maria Vittoria, Santa Teresa, Botero, Bellezia e corso Regina Margherita.

» II. **Sezione** 2ª (***Monvenisio***) — dalle vie Bellezia, Botero, Cernaia, Santarosa, corso Principe Oddone, corso Regina Margherita.

» III. **Sezioni** 3ª, 4ª e 5ª (***Monviso***) — dalla via Carlo Alberto, corso Vitt. Em. II, cinta daziaria, strada di Francia, vie Santarosa, Cernaia, Santa Teresa e Maria Vittoria.

» IV. **Sezione** 6ª (***Po***) — dal fiume Po, corso Vittorio Emanuele II, vie Carlo Alberto, Po e piazza Vittorio Emanuele I.

» V. **Sezioni** 7ª, 8ª, 9ª, 10ª e 11ª (***S. Salvatore***) — comprendente tutta la parte a giorno del corso Vittorio Emanuele II, dal fiume Po alla cinta daziaria.

» VI. **Sezioni** 17ª, 18ª, 19ª, e 20ª (***Borgo Po***. — dalla Piazza Vitt. Em. I, vie Po, Rossini, corso Regina Margherita, strada del Parco, e torrente Dora, comprendendo inoltre tutte le case a destra del fiume Po, estese sino alla frazione Cavoretto.

» VII. **Sezioni** 12ª, 13ª, 14ª, 15ª e 16ª (***Borgo Dora***) — dal torrente Dora, strada del Regio Parco, corso Regina Margherita c. Princ. Oddone e strada di Francia.

# BREVI CENNI

## SUI NOMI DELLE PIAZZE, DEI CORSI E DELLE VIE DI TORINO

*coll'Indice delle Preture*

ED ELENCO DEI

## PROPRIETARI DELLE CASE

per ordine numerico delle porte, e per numeri *impari* prima, *pari* poi.

Le lettere ed i numeri in grassetto posti dopo le indicazioni topografiche di ciascuna via, piazza o corso servono ad indicare la relativa loro posizione sull'annessa Pianta di Torino.

**ACCADEMIA ALBERTINA** (via dell'), da via Po al c. Vitt. Em. II. (È interrotta dalla piazza Carlo Em. II) **(M 10)**. **Pret. Mand. IV,** Sez. Po.
Sede dell'Accademia di Belle Arti di questo nome presso la via di Po, per dono di re Carlo Alberto nel 2 maggio 1833.

1 Celesia di Vegliasco barone Alessandro e Maria-Teresa.
2. Demanio dello Stato (Accad. Belle Arti).
3. Ceriana Mario, Pietro e sorelle.
4. Id. id.
5. Alman Felice.
6. Id. id.
8. Id. id.
11. Demanio dello Stato.
16. Provincia di Torino.
13. Id. id.
18. Costa Carrù della Trinità conte Paolo
13*bis* Ospedale S. Gio.
20. Demanio dello Stato.
19. Vigliardi Carlo, Cesare e Diodato.
22. Id. id.
21. Belmondo Giulio.
24. Di Viry conte Giorgio.
23. Marinetti Carlo, e consorte.
26. Id. id.
25. Albano cav. Luigi.
28. Rua march. Giuseppina ved. Solaro di Villanova marchese Camillo.
27. Brondelli di Brondello conte Alberto.
30. Capello Eugenia moglie Bona avv. Adolfo
29. Giusiana Vittorina.
32. Albano Giovanni.
31. Gribaudi fratelli fu Vincenzo.
34. Faussone di Germagnano cont.ª Anna.
33. Chiesa Paola vedova Sartoretto.
36. Vigada Carlo.
35. Invrea d'Ivrea fratelli fu marchese Fabio.
38. Piccola Casa della Div. Provvidenza.
37. Fubini prof. Simone, Abramo Gius. ed Emilia fu Gabriele.
40. Levi de Veali bar. avv. Alessandro.
42. De la Jara Sofia Rosalia in De Fernex.

**ACCADEMIA DELLE SCIENZE** (v. dell'), sede dell'Accademia omonima, edificata dal padre Guarini, accanto alla chiesa di S. Filippo **(L 9)**. **Pret. Mand. I,** Sez. Dora
Dal palazzo in cui ha sede questa Accademia creata per iniziativa di Giuseppe Saluzzo, Gio. Francesco Cigna e Luigi Lagrange. Questo palazzo fu edificato sui disegni del padre Guarini, e regalato da Vittorio Amedeo III, nel 1784, alla Accademia che assunse il titolo di Regia.

3. Demanio dello Stato (Palazzo Carignano)
4. Accad. delle Scienze. Demanio dello Stato (Pinacoteca, Museo d'antichità).
2. Cecconi avv. Enrico Carlo fu Carlo P.

**ALBA**, Via parallela a ponente del corso Vercelli **(M 4)**. **Pret. Mand. VII,** Sez. Borgo Dora.
Così chiamata da Alba, città antichissima del Piemonte, detta dai Romani *Alba Pompeia*, che ebbe grandi vicende storiche, che ha ora oltre 12,000 abit., ed è gran centro di commercio vinicolo.

4. Fiandro coniugi.
6. Id. id.
Cerale avv. notaio Alessandro.
8. Banca d'Italia pel Credito Fondiario.

**ALBERTO NOTA**, via in principio di p. Statuto, a destra **(H 7)**. **Pret. Mand. II,** Sez. Moncenisio.
Prende il nome da un rinomato commediografo torinese, nato nel 1775 e morto nel 1847, stato per parecchi anni bibliotecario di Carlo Alberto, e quindi intendente generale.

3. Curioni cav. avv. Giovanni.
5. Gilardi Lucia in Poesio, e Poesio Rosa in Lisa.

**ALESSANDRIA**, Seconda via traversale al corso Brescia **(N 5)**. **Pret. Mand. VII,** Sez. Borgo Dora.
Fondata dalla Lega lombarda nel 1168 per opporsi a Federico Barbarossa, ebbe il nome di Alessandria in onore del Papa Alessandro III allora regnante. Federico la chiamò per disprezzo ***Alessandria della paglia***, perchè i primi tetti delle sue case erano con paglia coperti. Abitanti 82,000. Luogo di grandissimo movimento ferroviario.

7. Buzzo - Margari Costantino e Perinetti Luigia coniugi.
17. Murisengo teol. G.B. e Peyron teol. Zav.
19-21. Id. id.
11. Penasso Luigi.
8. Asilo infant. Maria Teresa. (Asilo succursale Princ. di Napoli).
11 *bis*. Matossi Andrea
15. Id. id.

**ALFIERI** Vittorio, da piazza S. Carlo a piazza Venezia **(L 9)**. **Pret. Mand. III,** Sez. Monviso.
Sommo tragico, nato in Asti il 17 di gennaio 1749, morto a Firenze l'8 di ottobre del 1803, autore di oltre 20 tragedie, sepolto a Firenze in Santa Croce.

1. Parrocchia di San Carlo.
9. Canova Maria fu Luigi.
3. Bruno Teresa, Margherita e Clemenza fu Gius.
11. Gachet sorelle fu Stefano.
13. Società Consumatori Gaz-Luce.
5. Id. id. Gonella avv. Franc. Demargherita barone Leone.
15. Banco Sconto e Sete.
17. Gianotti avv. Rom.
19. Marsaglia fratelli.
7. Cassa di Risparmio.
21. Chiesa cav. Innoc.

4. Peyrot Alberto per la sua prole ed eredi di Giulio e Arturo.
6-8. Gattino Augusta in Ricardi di Netro.
10. Educatorio Sordomute povere.
Borla Pietro e Melania in Prato fu Luigi.
Berardo Anna.
12. Municipio di Torino.
14. Vigada Carlo.
18. Valperga di Masino conte Cesare.
20. Id. id.
22. Priotti Matt. fu Gius. per la sua prole.
24. Rolando Giuseppe.
26. Bersanino Leone.

**ALLIONI** Carlo, Piazza Statuto a destra (**H 7**). Pret. Moncenisio; oltre il corso Regina Margherita, **Pret. Mand. VII,** Sez. Borgo Dora.
Botanico, nato a Torino il 3 settembre 1728, morto il 30 luglio 1804. Autore della *Flora Pedemontana*.

3-5. Malinverni Carlo (eredi).
7-9 Buzzetti Giosuè fu Antonio.
17. Mainero Ermenegildo e figli Mario ed Ermenegilda.
Fasoletti Carolina in Zanotti.
19. Riva Carlo.
31. Isol. Dupont Carolina ved. Accossato.
4. Borrione eredi di Carlo.
4*bis* Chiattone Giovanna ved. Moretti.
6. Id. id.
10. Mazzone Margherita in Vota Domenico.
18. Cominetti Ernesto e Moriondo Caterina coniugi.
20. Nelva Giovanni.

**AMEDEO AVOGADRO.** A destra del corso Vittorio Eman. II parallela a ponente del corso Siccardi (**G 10**). **Pret. Mand. III,** Sez. Monviso.
Scrittore di filosofia e di fisica, introduttore del sistema metrico in Piemonte, nato in Torino nel 1776, morto il 9 luglio 1856. Autore della *Fisica dei corpi ponderabili*.

1. Lanza cav. Michele.
9. Dallosta cav. ing. Luigi.
9*bis* Ostorero Andrea.
11. Id. id.
13. Demanio dello Stato (Magazz. militare).
4. Ramella Carlo.
6. Marengo Felicita in Capello.
8. Zucchetti cav. Camillo fu Felice.
10. Serra marchese Gerolamo.
12. Chiesa cav. Felice.
14. Id. id.
16. Bon Luigi e Chiesa Caterina coniugi
22. Rezzonico Carlo, Ulisse e Maria.
24. Rey G. G. fu Ant.
26. Pozzo Luigi fu Gius.

**AMERIGO VESPUCCI.** Nel nuovo ingrandimento a sud della piazza d'armi (Cittadella). Terza via parallela al corso Peschiera (**G 13**). **Pretura Mand. V,** Sez. Borgo S. Salvatore.
Ufficiale della flotta di Cristoforo Colombo che ritornò per accertare la scoperta dei possedimenti nelle due Americhe, che da lui presero il nome. Nato a Firenze il 9 marzo 1451, morto a Siviglia il 22 febbraio 1512.

*NB.* Numerazione provvisoria a partire dallo stradale d'Orbassano.

3. Odarda Domenica moglie Cerva Vinc.
5. Fre Gius. fu Gius.
7. Ferrero Silvestro di Felice.
9. Ravetti Gio. fu Bern.
11. Momigliano Isaia ed Emilio fu Moise.
2. Carlino Enrico e Billotti Gabriella coniugi.
4. Chiera Luisa fu Fort.
6. Chinca avv. Camillo, Frola Secondo e Vaudetti Lodovico.

**ANCONA,** terza via perpendicolare al corso Firenze da aprirsi in direzione parallela alla strada al Parco (**O 5**) **Pret. Mand. VII,** Sez. Borgo Dora.
Una delle città più importanti del litorale italiano dell'Adriatico, di 48,572 abitanti. Provincia dello stesso nome. Porto di mare. Essa va ricordata pure quale fortezza dello Stato pontificio, espugnata nel settembre del 1860, malgrado l'eroica difesa del comandante Lamoricière.

1. Seren-Rosso cav. Gio. Batt.
2. Pera Augusto fu G. B.

**ANDREA DORIA.** Ultima via a sinistra di via Roma (**M 10**). Sino ai N. 8 e 11 **Pret. Mand. III,** Sez. Monviso, dalli 10 e 13 al fine, **Pretura Mandamento IV,** Sez. Po.
Celebre ammiraglio della Repubblica di Genova, nato in Oneglia il 30 novembre 1466, morto a Genova il 25 novembre 1560. Servì Francesco I re di Francia e l'imperatore Carlo V.

1. Rizzetti Ang., Marco e Virginia e nipoti Dogliotti frat. e sor.
3. Fassati di Balzola march. Evasio.
5. Treves fratelli fu Raffaele.
7. Fasolo Madd. vedova Giordano e figlie.
9. Tavella Felice fu Domenico.
11. Mendicità istruita.
13. Martinazzi sorelle in Gamna.
15. Soc. Teatro Balbo.
17. Claretta Carolina in Spanna.
19. De Barbieri Eugenia ved. Chelini e Rosa in Miretti sorelle fu Marcello.
Fubini Marco.
21. Defornari frat. e sor.
23. Id. id.
25. Alessio Teresa vedova Rossi.
27-29. Luserna di Rorà marchesa Vittoria in Fassati.
31. Fassati di Balzola e Coniolo marchese Evasio.
2. Varrone Maria in Grasso.
4. Costa frat. e sorelle.
Robert Rosalia in Baldracco.
Drovetti Domenico e Giuseppe.
4*bis* Falcione Pietro, Giuseppe e Serafino fu Pietro.
6. De Benedetti avvoc. Camillo fu Alessan.
8. Martini e Rossi (Ditta).
10. Massel di Caresana contessa Eleonora vedova Corbetta-Bellini.
12. Rovere cav. Cesare fu Lorenzo.
14. Melano Gio. Batt.
16. Migliavacca e Soci. (Collegio S. Gius.).
18. Id. id.
20. Id. id.

**ANDREA PROVANA,** già Sotto Ripa, a levante della Chiesa di S. Massimo (**M 11**). **Pretura Mandamento IV,** Sez. Po.
Illustre ammiraglio piemontese, dei signori di Leynì, che si trovò alla battaglia navale di Lepanto, nato nel 1541, morto in Nizza ai 29 di maggio del 1592. Uno dei più fedeli ufficiali di Emanuele Filiberto.

1. Bricarelli avv. Giac.
3. Pipino Giuseppina vedova Bricarelli.
Franchino Maddal. moglie Raby avv. Luigi.
5. Tecco Melchiorre e Paolina, e Gravier sor. fu Pietro Gio.
7. Simeom cav. Alessandro.
2. Municipio di Torino (Scuole Tommaseo).
4. Id. id.
6. Parrocchia di San Massimo.



**AOSTA,** Prima via a sinistra sul corso Firenze parallellamente alla via Ponte Mosca (**N 5**). **Pretura Mand. VII,** Sez. Borgo Dora.
Città vescovile, capoluogo del Circondario dello stesso nome, fondata sotto Augusto da Pretoriano, ond'ebbe il nome di *Augusta Praetoria*, sulle rovine dell'antica capitale dei Salassi, detta Cordella, che credesi stata fondata quattro secoli prima di Roma. Abitanti 7400 circa.

7. Gilardini fratelli fu Giov. e nipoti fu ing. Natale.
11. Poccardi cav. Gius.
13. Id. id.
15. Sella Ugolina in Boffa.
17. Tabacchi Pasquale di Luigi.
19. Ceresa Giuseppe.
21. De Laurenti Rosa in Fontana.
23. Guala Carlo.
25. Gilli Margherita in Galantini.
29. Sclopis ing. Vittorio.
31. Id. id.
37. Rabbi, Ferrero e Comp. (Ditta).
2. Ricci des Ferrès barone Carlo.
4. Id. id. (Oratorio S. Martino)
12. Dogliotti Angiolina ved. Corrà e figlia.
14 Matossi Andrea fu Francesco.
16. Boggio Irene moglie Boggio avv. Gius.
18. Nel Maria, Margh. ed Enrichetta fu Ferd.
18*bis* Id. id.
20. Rizzonico Gio. Gaspare fu Carlo.
22. Barba Anastasia in Mortarotti.
24. Fiorio frat. fu Paolo.
26-28. Id. id.
30, 34. Piacenza Irene ved. Mazzucchetti.

**APORTI** Ferrante, perpendicolare al corso Casale (**Q 10**). **Pret. Mand. VI,** Sez. Borgo Po.
Introduttore delle scuole di metodo, fu già venerato qual fondatore degli Asili infantili; nacque in San Martino dell'Argine (Diocesi di Cremona) nel 1791 e morì in Torino nel 1858.

5. Pazzini cav. Carlo.
9. Decaroli madre e figlia.
11. Penna Caterina in Zucca.
13. Vizzia Gius. fu Gio.
2. Gamero Annetta ved. Favero.
4. Id. id.
6. Favero-Franzos Ernesta in Silva prof. Bernardino.
8, 10. Id. id.
12. Ginzotti Battista e Ginzotti madre e figli e nipote.
14. Maroglio Ottavio.
16. Casirati Cristoforo fu Giuseppe.

**ARCIVESCOVADO** (via dell'), da via Roma a p. Solferino (**I 10**). **Pret. Mand. III,** Sez. Monviso.
Palazzo Arcivescovile e Sede della Curia ecclesiastica sin dal 1778 per concessione di Vittorio Amedeo III.

1. Banca d'Italia.
1*a* Id. id.
1*b* Id. id.
3. Amministrazione del fondo per il Culto.
5. Rinaldi teol. Gio.
7. Amministrazione del fondo per il Culto.
9. Asinari di S. Marzano teologo Luigi e condomini (Istituto Sociale).
11. Demanio dello Stato (Arsenale).
15. Id. id.
17. Id. id.
2. Villata Tommaso ed Ernesta fu Domen.
4. Richelmy monsign. Agostino.
6. Rovasenda di Rovasenda conte Eman. ed Amedeo fratelli di Giuseppe.
8. Convitto della Provvidenza.
10 Capriolo Emanuele.
12. Arcivescovado.
14. Demanio dello Stato (Caser. del Genio).
16. Id. id.
18. Id. id.
20. Id. id.

**ARGENTERO** Gio. Prima via a destra dopo p. Nizza (**H 14**). **Pret. Mand. V,** Sez. Borgo S. Salvatore.
Medico e filosofo, rinomatissimo professore dell'Università di Torino nato a Castelnuovo di Chieri nel 1513, morto in Torino il 13 di maggio del 1572.

1. Levi avv. Samuel.
3. Bellia cav. Giuseppe.
5. Banca d'Italia, Banca Ticinese.
17. Rachetti fratelli (Ditta).
2. Deaglio fratelli, Palli e Caroni.
4. Bellia cav. Gius. fu Luigi.
6. Banca d'Italia, Banca Ticinese.
14. Rachetti Federico, Ernesto e Paolo.

**ARIOSTO** Lodovico, in prolungamento a via Consolata di là del corso Regina Margherita (**I 6**). **Pretura Mand. VII,** Sez. Borgo Dora.
Uno dei quattro grandi poeti italiani, nato a Reggio d'Emilia nel 1474, morto in Ferrara nel 1533. Scrisse l'*Orlando Furioso*, le *Satire*, le *Commedie*, le *Rime*, le *Poesie Latine* ed un Poema col titolo di *Rinaldo Ardito*. Fu pure impiegato da Papa Giulio II in ambasciate; segretario dei duchi Estensi ed eccellente militare, ed amministratore.

1. Mazzucchetti Ant. fu cav. Alessandro.
3. Id. id.
5. Id. id.
2. Maffei Agostino fu Martino.
Ughes Carlo e sorelle fu Andrea.
4. Ughes Carlo e sorelle fu Andrea.
Piccola Casa della Divina Provvidenza
6. Piccola Casa della Divina Provvidenza

**ARMI** (Piazza d'). Misura la superficie di mq. 299,990. (**F 11**). **Pret. Mand. V,** Sezione Borgo S. Salvatore.

**ARSENALE** (dell'), da via S. Teresa al c. Vittorio Eman. II (**I 9**). **Pret. Mand. III,** Sez. Monviso.
Dal grandioso edifizio di tal nome all'angolo di via Arcivescovado, nel quale sono la Fonderia dei cannoni ed il Laboratorio di precisione e un Museo di armi antiche.

3. Manara avv. Pietro fu Stefano.
7. Municipio di Torino
9. Id. id.
11. Id. id.
13. Id. id.
15. Rinaldi sacerdoti Cesare e Gio. e Baravalle Francesco.
17. Ceriana Pietro, Mario, e sorelle fu cav. Giuseppe.
19. Banca d'Italia.
21 Società Elettr. Alta Italia.
23. Banca d'Italia.
25. Asinari di S. Marzano teol. Luigi e condomini. (Istituto Sociale).
29. Racca Marcellino e sorelle fu Ottavio.
31. Racca Teresa ved. Ceriana.
33. Id. id.
35. Municipio di Torino.
37. Id. id.
39. Rayneri e C. (Ditta).
41. Massaglia Giovanni ed Edoardo frat.
43. Genèro ved. Giuseppina nata Gola.

2. Caramagna cav. Giuseppe e Carlo Alberto fu Giovanni e Caramagna Elvira in Despessailles.
4. Pallavicini-Mossi march. Giuseppe.
6. Banca d'Italia.
8. Id. id.
10. Valperga di Masino conte Cesare.
12. Società Consumatori Gaz-Luce.
Ospedale dei Cronici di Fossano.
44. Ospedale dei Cronici di Fossano.
16. Id. id.
22. Demanio dello Stato (Arsenale).
24. Id. id.
26. Id. id.
34. Municipio di Torino (Foro frumentario).
36. Id. id.
36 *bis* Id. id.
38. Beer ved. Olivetti e cognati.
40. Tomola Pietro.
42. Pigay Gaetano fu Felice.

**ARTISTI** (via degli), oltre il c. S. Maurizio da v. Montebello a Po. (**O 10**). **Pret. Mand. VI,** Sez. Borgo Po.
Dai molti stabilimenti industriali posti in questa via.

1. Barbiè Gio. Battista e Felice fratelli.
2. Jaggi Carolina e Margherita fu Gius.
3. Banca d'Italia.
4. Id. id.
7. Id. id.
8. Gardino Giuseppe fu Guglielmo.
9. Id. id.
10. Garighio Paola in Roseo, Giordano padre e figli e Denicolai Antonio e Marianna.
11. Id. id.
13. Borello Giovanni.
15. Mandrino geom. Gio. fu Franc.
15 *bis* Id. id.
16. Borgetti Augusta G. Emilia fu Gius.
17. Id. id.
18. Id. id.
19. De Fernex Alberto.
20. Banca di Torino.
21. Id. id.
22. Id. id.
23. Birago di Vische march. Carlo Eman. (eredi di).
24. Caramagna ing. Aristide.
26. Antonelli ing. Costanzo.
28. Porta cav. Carlo.
31. Margotti Angiolina in Briccarelli.
30-32. Id. id.
Moriondo Ettore fu Agost.
Moriondo madre e figli fu Francesco.
33. Cavalchini e Marsengo.
34-36. Id. id.
35. Id. id.
38. Renaud Cecilia vedova Dotto.
37. Tornielli di Crestvolant conte Celestino.

**ASCANIO VITTOZZI** (Vedi Vittozzi Ascanio).

**ASSAROTTI** Ottavio, da via Garibaldi a via Cernaia (**H 8**). **Pret. Mand. II,** Sez. Moncenisio.
Fondatore delle scuole per i sordo-muti, nato in Genova il 25 di ottobre del 1755, ivi morto il 24 di gennaio del 1829.

3. Cattaneo Teresa in Corti ed Amalia in Perotti sorelle fu Francesco.
2. Opera S. Paolo.
4. Vercellone Celestino
6. Bauchiero Antonio.
5. Nicola Ifigenia ved. Squindo.
8. Fava cont. Maria in Vialardi di Sandigliano conte Tom.
7. Auchentaller Luigi e figlia Maria Rosa.
10. Martinolo Giuseppe in Canova.
9. Besozzi Giuseppe.
12. Istituto Sordo-Muti.
11. Id. id.
14. Astesana Giuseppina e Cesarina fu G. B.

**ASSIETTA**, seconda perpendicolare a via Sacchi, a destra (**H 11**). **Pret. Mand. V,** Sez. Borgo S. Salvatore.
Colle che fu teatro della celebre battaglia vinta dai Piemontesi comandati dal Conte di Bricherasio e dal conte di S. Sebastiano contro i Francesi condotti dal Bellisle, il 19 di luglio del 1747.

1. Merlino Angela ved. Rinaldi e figlio Giuseppe.
43. Mazzucchetti Ida fu cav. Antonio.
3. Malliotti ing. G. B.
45. Id. id.
5. Daneo comm. avv. Edoardo.
47. Maffei di Boglio cont. Dorotea n. Capnist
7. Azzario Pietro fu Giuliano.
49. Id. id.
51. Poma Vitt. fu Ant.
9. De Stefani cav. Sisto fu Carlo.
53. Id. id.
59. Hertz eredi (Circolo Germanico).
11. Olivero Teresa fu Lorenzo.
61. Wild Emilio fu Luigi
13. Termignon sorelle e Scalerandi Adelaide ved. di Termignon Pietro.
63. Roatta frat. e sor.
15. Ghio Pietro.
17. Opera Pia Viretti.
6. Parrocchia di San Secondo.
19. Bianchi cav. Antonio fu Pietro.
8. Id. id.
19 *bis* Id. id.
10. Zina Carlo fu Isid.
21. Id. id.
12. Mazzucchelli Delfina in Pestalozza.
21 *bis* Id. id.
16. Ferraris avv. Federico e Della Torre Teresa coniugi.
23. Id. id.
18. Faissolle Amalia in Botteri.
25. Varrone Clotilde moglie Poma cav. Alberto.
20. Favale Luigia in Scarfiotti.
27. Morelli Esmeralda moglie Debenedetti Giuseppe per la sua prole.
22. Castelli avv. F. Giuseppe fu Stefano.
29. Canova cav. Carlo fu Gio.
24. Calandra Dina ved. Chiaves.
31. Varrone Clotilde moglie Poma cav. Alberto.
30. Radicati di Brozolo cav. Arialdo e Thiene Giulia coniugi.
33. Faà di Bruno cav. Casimiro.
32. Constantin de Magny Germano.
35. Pecco Basilio, Pietro-Alberto e Laura
44 Lajolo Eustacchio, Francesco e sorelle fu avv. Cesare.
37. Id. id.
48. Casana cav. ingegn. Severino.
39. Brunetta d'Usseaux conte Eugenio.
41. Id. id.

**ASTI**, terza via a sinistra della via Villa della Regina. (**P 11**). **Pret. Mand. VI,** Sez. Borgo Po.
Città capoluogo di Circondario nella Provincia di Alessandria, sede di un vescovo. Nel Medio Evo si resse a repubblica. È patria di Vittorio Alfieri, di S. Brunone e di altri molti personaggi illustri. Abit. oltre 33,000.

2 Brogliatti Giovanni, Pietro e sorelle.
20. Bosq Lidia ved. Rocchette.
4. Id. id.
22. Demanio dello Stato (Caserma Dogali).
6. Id. id.
24. Id. id.
14. Rizzotti Ugo fu Carlo
26. Id. id.
18. Bosq Lidia ved. Rocchette.



**AVIGLIANA**, seconda perpendicolare al corso Principe Oddone, a sinistra (**F 8**). **Pret. Mand. III,** Sez. Monviso.
Mandamento del Circondario di Susa, provincia di Torino, già Borgo romano, patria di Umberto II e di Amedeo VII. Ha due laghi e le rovine di un castello. Il maggior lago, secondo la tradizione, fu morte e tomba di Filippo d'Acaia, giudicato dal Conte Verde. Abitanti 3,642. Fabbrica di dinamite.

2. Chiesa comm. Michele e Lanza cav. Michele.
4. Id. id.
28. Vaudagna Costanzo fu Francesco.
30. Martinotti fratelli e sorelle fu Gio.

**AVOGADRO** (Vedi Amedeo Avogadro).

**BAGETTI**, quinta via a sinistra della via Cibrario e strada di Francia (**F 6**). Borgo S. Donato. **Pretura Mand. VII,** Sezione Borgo Dora.
Così detta da Pietro Bagetti, pittore, nato in Torino nel 1764, morto nel 1831 in Torino. Visse molti anni a Parigi, onorato dai governi francesi. Lasciò molti quadri di battaglie e scrisse pregiate opere sulle Belle Arti.

24. Pereno Rosa moglie Testa Franc.
25. Della Vedova cav. Pietro.
28. Bell sac. Riccardo e Foot Patrizio.

**BAGNI** (via dei). Sbocca nella piazza della Consolata. (**I 7**). **Pret. Mand. II,** Sez. Moncenisio.
Dai primi bagni fondati in Torino nel 1781.

1. Blanchetti fratelli fu Ippolito.
2. Gromo Losa di Ternengo Paolina e condomini.
4. Camusso Francesco fu Giuseppe.

**BALBIS** Giamb. Prima via a destra di via Cibrario (**G 6**). **Pret. Mand. VII,** Sez. Borgo Dora.
Botanico, nato a Moretta nel 1765, morto in Torino il 13 di febbraio del 1831. Autore di molte opere sulla flora dei dintorni di Torino, del Piemonte e del Lionese.

1. Dovis Enrico fu Gio. per la sua prole.
2. Resegotti Lorenzo fu Giuseppe.
3. Id. id.
4. Id. id.
5. Viglino Lorenzo.
6. Copasso Olimpia in Debernardi.
9. Vota Emilia fu Carlo Alberto.
8. Id. id. Bioletti Rodolfo.
10. Caffarel Alb. Ern.
11. Id. id.
12. Id. id Caffarel Milca in Prochet. Prochet Alberto fu Matteo.
13. Gioria Antonio.
15. Foderè Beniamino.
16. Puleiano monsignor Edoardo (Istituto S. Pietro).
15 *bis* Talmone Michele (Ditta).
17. Id. id.
18. Id. id.
19. Id. id.

**BALBO** Cesare, da corso Regina Margherita a Po. (**P 9**). **Pret. Mand. VI,** Sez. Borgo Po.
Storico e statista, nato in Torino il 21 di novembre del 1780, morto il 3 di giugno del 1853. Uomo di gran carattere, autore delle *Speranze d'Italia*.

9. Martina G. e figli (Ditta).
8 Narbona Pietro e Chiaretto Giuseppa coniugi.
11. Belletti Antonio, Francesca e Maria fu Domenico.
14. Solaro Vincenzo ed Eugenia.
33. Ottonelli Biagio.
16. Municipio di Torino (Scuole element.).
35. Id. id.
20, 22. Murialdo cav. teol. Leonardo.
6. Cunaccia Maria in Rivoiro.
26. Rota Franc. fu Ant.

**BARBAROUX** Giuseppe, dall angolo a ponente di piazza Castello alla via Siccardi, quasi parallela a via Garibaldi (**L 8**). Sino ai n. 27 e 28 **Pret. Mand. I,** Sez. Dora; dal 29 e 30 al fine, **Pret. Mand. II,** Sez. Moncenisio.
Ministro, nato in Cuneo il 6 di dicembre del 1772, morto in Torino il 19 di maggio del 1843. Promotore della abolizione dei maggioraschi. In questa via, sono da osservarsi nella casa dei fratelli Martinotti, n. 11, alcuni avanzi di finestre medioevali ristaurate in parte.

1. Società di risanamento e costruz.
2. Maggia cav. Gius.
4. Id id.
5. Borbonese Virginia in Siccardi. Cucciola Pietro. Durando Maria Teresa in Gaffino e Durando fratelli e sorelle fu Gio. Lod.
6. Id. id.
8. Bosio avv. Mauro e Vittorio fu Uberto.
7. Torre Paolo e Lanteri Giacinta.
10. Poccardi cav. avv. Eugenio. Costantino madre e figli.
9. Martinotti frat. e sor.
12. Polliotti Carolina in Toffanetti.
11. Zanalda Giorgio fu Luigi. Borbonese cav. Melchiorre. Martinotti frat. e sor.
14. Debarbieri sorelle. Polliotti Carolina in Toffanetti. Tarditi Elisa in Giorelli Ettore. Bosio Giuseppe.
13. Borbonese cav. Melchiorre.
16. Tarditi Elisa in Giorelli Ettore. Bosio dottor Emilio fu Giuseppe.
15. Convitto di san Francesco d'Assisi.
18. Alferro Stefanina ed Adele fu Stefano.
17. Caffaratti Giacinto.
20. Borbonese cav. Melchiorre.
19. Barberis Elisabetta ved. Borgogno.
22. Fornello Carlo fu Gioachino e madre Ghiotti Vittoria.
21. Opera di S. Paolo.
24. id. id. Vigitello Francesco. Vigna Pietro.
23, 25, 27. Id. id.
26. Id. id.
29. Calandra Claudio.
28. D'Harcourt conte Edoardo fu Gius.
31. Murialdi Federico.
30. Demanio dello Stato.
33. Audifredi Ferdin.
32. Id. id.
35. Id. id. Negro sorelle.
34. Balbo Bertone di Sambuy conte Raimondo.
37. Neirotti Luigia ved. Croce. Rossetti Virginia vedova Carletti e figlie Olimpia ved. Pasquale ed Ermelinda.
38. Nicolini Pio fu Federico. Nicolini Pio, Felice ed Adele fu Feder.
39. Neirotti Luigia ved. Croce
41. Confraternita della Misericordia.
43. Muttis Vittoria moglie Losana.

**BARETTI** Giuseppe, quarta via a sinistra di via Nizza (**I 12**). **Pret. Mand. V,** Sez. Borgo S. Salvatore.
Critico e filologo, nato in Torino il 22 di marzo del 1716, morto a Londra il 16 di maggio del 1789. Celebre per la sua *Frusta letteraria*.

1. Vassallo Marianna ved. Serratrice e figlio Vincenzo e nipoti Costa-Bochis.
2. Vagnone Gaetano e Mario fu Luigi.
3. Id. id.
4. Parrocchia dei SS. Pietro e Paolo.
5. Gabotto Giovanna e Margherita fu Gius.
6. Bogliassino (eredi).
7. Tilli Gugliel. e Roberto fratelli.
8. Fino Luigi fu Gius
9. Pichetto Carolina e Paolina fu Albino.
10. Golzio Gio. e Carlo fratelli.
12. Rossi Giuseppe.
14. Rossari Zaverio.
16. Dellavalle Felice fu Vincenzo.
18. Derutto Ernesta e Virginia fu Luigi
20. Schina Caterina ved. Coda-Zabetta.
22. Zucchetti cav. Camillo fu Fel. Med.
24. Mogliotti Franceschina in Caponotto.
24*bis* Brero Domenico fu G. B.
26. Ciriotti Franc. ved. Nervegno Carlo.
28. Lovera Anna in Delbecchi.
30. Ostorero fratelli di Celestino.
30*bis* Testori Eligio ed Emilio fratelli.
32. Gazzani Ferdinando
34. Fubini Alberto fu Emanuele.
35. Ruscone fratelli.
36. Bassignana Virginia ved. Righini e figli.
37. Milanaccio Franc.
39. Fubini Davide.
43-45. Lattes Giobbe fu Isacco.

**BAROLO** Giulia, prima via a sinistra di piazza Vittorio Emanuele I (**O 9**). **Pret. Mand. VI,** Sez. Borgo Po.
Nobil donna caritatevole, fondatrice di grandi opere di beneficenza, nata Colbert, in Vandea, il 27 di giugno del 1785, morta a Torino il 20 di gennaio del 1864. Una delle più grandi benefattrici di Torino.

5. Conelli de' Prosperi ved. Carolina e nipoti Franc., Carlo-Alberto fu Carlo.
2. Sella Emilia in Carassi del Villar.
4. Municipio di Torino (Scuole Po).
6. Id. id.
7. Moretta Anna ved. Mazza e figli.
8. Id. id.
9. Scacca-Barozzi Francesca vedova Antonelli.
10. Id. id.
11. Banca di Torino.
11*bis* Lenti Dom fu Gius.
12. Barabino Beatrice ved. Mandelli Barabino Diligenza e Maria fu Dom.
14. Scacca-Barozzi Francesca vedova Antonelli.
16. Leoni Ida in Chiarini.
17. Banca di Torino.
18. Mo Alessandro.
19. De Fernex ing. Alb.
21. Id. id.
23. Asilo infant. di Biella.
25. Rayneri Giulio.
27. Casaleggio Franc.
29. Bocca eredi di Biag.
20. Mandillo Don G. B., Carlo-Umberto ed Agnese fu Giuseppe Ermanno.
22. Caramagna ingegn. Aristide.
24. Birago di Vische marchese Carlo Em. (eredi di).
26. Id. id
28. Birago di Vische marchese Carlo Em. (eredi di).
30. Merlo Emilio.
46. Ospizio israelitico.
48. Id. id.
50. Molardi Giovanni fu Francesco.
52. Gibello-Palazzo geometra Giovanni.

**BASILICA** (Piazzetta della), allargamento di via Milano presso la chiesa della Basilica (**L 7**). **Pretura Mand. I,** Sez. Dora.

**BASILICA** (via della), tra la piazza omonima e quella di S. Giovanni (**L 8**). **Pret. Mand. I,** Sez. Dora.
Prende nome dalla chiesa dell'Ordine Mauriziano, edificata nel 1680 su disegno del Lanfranchi, e decorata nel 1835 della facciata di marmo dall'architetto Carlo Mosca.

1. Marsaglia fratelli e C.
2. Rolando Ernesto, Alfredo, Gius. e sorelle fu Maurizio.
3. Id. id.
4. Zanna Cesarina e Maria fu Bartolom.
5. Id. id.
6. Zanna Federico.
7. Id. id.
8. Podio geom. Giacomo fu Gio.
9. Mattirolo cav. avv. Luigi.
10. Id. id.
11. Asilo infantile di Poirino.
12. De Giuli Giovanni.
13. De Giuli Gius., Gio. e Santina.
14. Id. id. Aprile Eugenia in Casalegno Gius.
15. Municipio di Torino

**BASTION VERDE** (via del), ultima via a sinistra di via Porta Palatina dopo l'antica porta omonima (**L 7**). **Pret. Mand. I,** Sez. Dora.
Da un antico bastione di terra rivestito di zolle e non incamiciato con muro, molto citato nelle storie degli assedi di Torino.

1. Vaccarone avv. Luigi. Audino Clotilde in Borri.
3. Audino Clotilde in Borri.

**BAVA** Eusebio, ultima via a sinistra di piazza Vittorio Emanuele I, la quale si protende in linea retta sino al corso Regina Margherita (Borgo Vanchiglia) (**P 9**). **Pret. Mand. VI,** Sez. Borgo Po.
Generale d'armata, vincitore della battaglia di Goito il 30 maggio 1848, nato in Vercelli il 6 di agosto 1790, morto a Torino il 30 di aprile del 1854.

1. Capello di S. Franco conte Paolo.
3. Maselli fr. e sorelle.
5. Facelli cav. avvoc. Cesare di Vincenzo.
7. Favier du Noyer barone Federico, Alberto, Max e Margherita frat. e sor.
9. Reyneri cav. G. B. fu Amedeo.
19. Moriondo Ettore fu Agostino e Moriondo madre e figli fu Francesco.
33. Miéville Antonietta vedova Defernex Carlo.
35. Id. id.
37. Richetti Lorenzo fu Gaspare.
43. Delmastro, Vaudetti Testore e Demezzi (Ditta).
45. Graffi Antonio.
47. Sinleber Angelina di Gaetano.



6. Augero Camillo.
8. Capello Luigia in Arleri.
10. Pocobelli Elena vedova Craveri.
22. Cavalchini e Marsengo.
28. Banca d'Italia.
30. Penna ing. Luigi.
32. Viltone Andrea di Giovanni
34. Martano Anna moglie Seghizzi.
36. Bellando Giovanni.
46. Camosso Caterina in Poggio.
48. Elia Luigi e Perracchio coniugi.
52. Novarina fratelli e sorelle di Domen.

**BEAUMONT** Claudio, seconda via parallela a ponente del corso Principe Oddone, già S. Solutore (**G 7**). **Pret. Mand. III,** Sez. Monviso.
Pittore che dipinse nel palazzo reale la galleria ancora chiamata col suo nome; nacque in Torino nel 1696, e vi morì nel 1766.

11. Bozzalla-Pret Carlotta ved. Mazza.
2. Società Anon. Piemontese di Elettr.
15-17-19. Boffa Gio.
4. Id. id.
21. Deagostini Lorenzo.
6. Id. id.
23. Tinivella Luigi.
12. Costa Ignazio e sor.
31. Bianco Giuseppe fu Tommaso.
28. D'Oria marchese Arturo fu Luigi.
33. Gallotto Marco e Stupenengo Gius.
30. Bertoncini Cesare.
32. Massoia Joannico fu Michele.

**BECCARIA** Giambattista (Corso), tra gli ultimi due isolati a destra della piazza Statuto (**H 7**). **Pretura Mand. II,** Sez. Moncenisio.
Matematico e fisico, nato in Mondovì nel 1716, morto in Torino nel 1781. Misuratore del meridiano di Torino.

2. Cerino-Zegna cav. Antonio.
4 Piana comm. Giovanni.

**BECCARIA** (via), prolungamento del corso suddetto, oltre quello Principe Eugenio (**H 6**). **Pretura Mand. II,** Sez. Moncenisio.

9. Levi avv. Israel Samuel.

**BECCHERIE** (delle). Da piazza Porta Palatina a sinistra fino alla Galleria Umberto I (**L 7**). **Pretura Mand. I,** Sez. Dora.
Così detta dai suoi antichi macelli.

3. Guala Carlo fu Ant. Mattirolo avv. Luigi.
6. Vaccarone avv. Luigi
8. Id. id. Audino Clotilde in Borri.
5. Salussoglia Luigi.
7. Marsaglia frat. e C.
10. Id. id

**BEINASCO**, alla sinistra della Dora, perpendicolarmente al corso Principe Oddone (**L 4**). **Pretura Mand. VII,** Sez. Borgo Dora.
Comune nel Mandamento di Orbassano. Torino, per titoli acquisiti dai marchesi di Monferrato, ne era *Signora*. Abitanti 1377.

7. Vittone Gio. e Chiadorano Teresa coniugi.
9. Castellano Lodovico.

**BELLEZIA** Gian Francesco, da via Garibaldi allo imbocco di via Giulio in piazza Emanuele Filiberto (**L 7**). I numeri pari, **Pret. Mand. I,** Sez. Dora, i dispari **Pret. Mand. II,** Sez. Moncenisio.
Presidente (sindaco) durante la pestilenza che imperversò in Torino nel 1630, nacque in questa città nel 1602, e vi morì il 13 di marzo del 1672.

1. Mattirolo dott. Oreste.
2. Municipio di Torino (Palazzo Municip.).
3. Id. id. Mendicità istruita.
4-6. Id. id.
5. Id. id.
7. Rokstol Orsolina.
8. Asteggiano madre e figli.
9. Musso Domenico.
11. Municipio di Torino. (Preture)
42-44. Piovano Elisa fu Vincenzo. Boglia D. Gio. Batt., Berro Giuseppe, Maina e Zuccotti.
13. Piccini Vittorio per la sua prole.
46. Piovano Elisa fu Vincenzo.
15. Id. id.
48. Rinaldi Carlo Felice.
17. Calvetti Rosa moglie Turina Achille.
20. Id. id. Demorra cav. ing. Vincenzo. Macario Bernardo e nipoti.
19. Gandolfi sac. Gio. Antonio e Gonella sorelle fu Agostino.
21. Giacobino Pasquale, Pietro e Serafino frat. fu Pietro. Narchialli zia e nip.
23. Narchialli zia e nip.
25. Id. id. Giacobino Pasquale, Pietro e Serafino frat. fu Pietro.
27. Carbone cav. Felice. Borbonese coniugi.
29. Borbonese coniugi. Valerio ing. Cesare fu Cesare.
31. Valerio ing. Cesare fu Cesare. Rosso Cesare Borbonese coniugi.
33. Valerio ing. Cesare fu Cesare.
35. Boffa madre e figlie.
37. Fontana cav. Rocco.

**BELLINI** (Vedi Vincenzo Bellini).

**BELVEDERE** (del), dalla piazza Cavour angolo via omonima al c. Vitt. Em. II (**M 11**). **Pret. Mand. III,** Sez. Monviso.
Da un antico Belvedere che in essa esisteva nei fabbricati volti a levante.

1. Monastero delle Sacramentine.
2. Levi Samuel ed eredi di Marco.
3. Schiapparelli Pio e sorelle.
4. Picco Maria vedova Monti Pietro.
5. Santanera Giuseppe.
6. Solaroli bar. Carlo Alberto e marchese Davide fratelli.
7. Barbero Paolo per la sua prole.
8. Bubbio caus. Alberto
9. Cattaneo avv. Carlo.
10. Rossetti Francesca in Labro Gio.
11. Brignone Serafina e Brignone coniugi.
12. Michon Madd. nata Faccio fu Pietro.
13. Bogliassino eredi.
16. Faccio Felice e Marco (Ditta).
15. Id. id.
18 De Coriolis contessa Maria ved. Gazzelli Brucco di Ceresole.
17. Gariglio avv. Tomm. fu Vincenzo.
20. Id. id.
19. Id. id.
22. Id. id.
21. Sineo Riccardo e Vincenzina.
24. Ferreri avv. Oscarre.
23. Id id.
26. Id. id.
28. Id. id.

**BENEVELLO** Cesare, a sinistra di v. della Zecca, fra il teatro Scribe e il palazzo della Società Promotrice di Belle Arti, fondato dal Benevello (**N 9**). **Pretura Mand. VI,** Sez. Borgo Po.

Nacque in Saluzzo il 13 settembre 1788, morì in Torino il 16 dicembre 1853. Ricco e generoso patrizio, esimio pittore, ideatore, nel 1842, della Società Promotrice di Belle Arti.

**BERCHET** (Vedi Giovanni Berchet).

**BERGAMO**, quinta via da aprirsi parallelamente a nord-ovest della strada al Parco (**O 5**). **Pretura Mand. VII,** Sez. Borgo Dora.

Città lombarda, capoluogo della provincia che si intitola da essa, famosa nella storia della Lega Lombarda. Abitanti 39,787.

**BERTHOLLET** Claudio Luigi, terza via a sinistra di via Nizza (**L 12**). **Pret. Mand. V,** Sez. Borgo S. Salvatore.

Medico e chimico, nato in Talloire (Annecy) il 9 di dicembre del 1748, morto ad Arcueil il 6 di novembre del 1822. Accompagnò Bonaparte in Italia e in Egitto, come membro del Corpo scientifico di quella spedizione. Fu professore alla Scuola Normale di Parigi, e dopo la Restaurazione, Pari di Francia. Si rese celebre in ispecie colla pubblicazione della *Statica chimica*, colle *Indagini sulle leggi dell'affinità* Con Lavoisier ed altri formò la nuova nomenclatura chimica, scoprì le proprietà scoloranti del cloro e la sua applicazione all'imbiancatura delle tele, diede notevole impulso a tutti i rami della Chimica industriale con altre scoperte.

5. Polti Adriana fu Giuseppe.
7. Canuto Giorgio.
9. Capra Gio. Marcello.
13. Muratorio avv. Orazio fu G. B.
13*bis* Sacerdote Vita fu Elia.
15. Frisetti avv. Ferdinando.
17. Gilodi Giacomo fu Giovanni.
19. Perotti cav. Cesare.
21. Bottassi Fiorenzo fu Antonio.
23. De Giuli Cesare e Clotilde.
25. Cirio Pietro fu Gius.
27. Rossi Carlo e Francesco frat. fu Luigi.
29. Pagliero Teresa ved. Bonaudo.
31. Fuhrmann Giuseppe
33. Davicini avv. Cesare.

2. Forno Emilia ved. Pollon.
4. Id. id.
6. Dettoma Domenica ved. Ribotto Magnani fr. e sor. fu Emil. e loro madre Signetti Delfina.
8. Gauthier Vittoria Deodata.
10. Girardi Giuseppe.
12. Grana Franc. e nip.
14. Violini Emilia ved Zanzi.
16. Bosio Carlotta fu Martino.
Bosio sorelle fu Gius.
Bosio Paolina fu Giuseppe.
18. Malgara Paolo e Repetto Maria coniugi
20. Franzinetti Luigi.
24. Ponte bar. Luigi.
Grasso Domenico e Giulio fu Franc.
26. Ricci coniugi.
28. Guglielmotti Paolina vedova Balbi.
30. Rambaldi - Gamba - Litt Carlotta.
32. Istituto degli Artigianelli Valdesi.
34. Istituto degli Artigianelli Valdesi.
36. Concistoro Evangel.
38. Rattone dott. comm. Cesare.
40. Zoppa farmacista Giovanni Battista.
42. De Fernex frat. e sor.
42*bis*. Id. id.

**BERTOLA** Gius. Ignazio, seconda via a sinistra di via Roma fino a piazza S. Martino (**L 9**). Sino ai N. 23 e 28 **Pret. Mand. I,** Sez. Dora e dai 25 e 30 al fine, **Pret. Mand. II,** Sez. Moncenisio.

Architetto militare, durante l'assedio di Torino, nel 1706, nato a Mussano (Biella) l'8 novembre del 1647, morto in Torino nel 1719.

1. Francolino Caterina.
3. Pagano comm. Carlo Marcello.
5. Vaudano Alessandro e Carlo.
9. Bossi - Pucci conte Carlo.
11. Zanna Carolina, Caterina, Ernesta e Pietro fu Bartol.
13. Ospedale di S. Gio.
15. Olivetti frat. fu Lazz.
17. Lurati avv. Giov.
19. Delleani ing. Agost.
21. Maggia Giuseppe.
25. Pozzi Carolina in Ricca-Barberis.
Buscaglione Giov.a
27. Pozzi Carolina in Ricca-Barberis.
29. Melanotte sor. fu Ant.
31. Municipio di Torino (Scuole Cittadella).
33. Brusa Gius. fu Gius.
37. Carignano Franc. fu Gius. e figli Edoardo ed Amalia.
39-39*bis* Baussano Paolo.
41, 43. Municipio di Torino (Lavatoio).
45. Caretto Eug. e Unione Consum. Calce.
47. Garetto Pietro e figli.
49. Boggetti Giovanni.
51. Boggio mad. e figlio.
51*bis*. Moscioni Ant. e figli Giuseppina e Giulio-Cesare.

2. Rusconi Ant., Teresa ed Angiolina.
4. Provana di Collegno fratelli e sorelle.
6. Società di risanamento e costruz.
10. Municipio di Torino. (Scuole S. Tommaso).
12, 12*bis* Mun. di Torino
24. Grande Giuseppe.
26. Quartara Gio. Batt. Clara Cesare fu comm. Augusto.
28. Tapparelli Federico. Perassa Carolina ved. Bracco e figlio Vincenzo-Rodolfo.
30. Piacenza Giuseppe, Triulzi Alessandro, Giacinto e Rocco fu Vincenzo.
32. Piacenza Giuseppe.
34. Lanzetti Marianna ved. Boggio. Boggio Pietro fu Ant. Caffaratti Giacinto.
36. Lanzetti Marianna ved. Boggio. Boggio Pietro fu Ant. Ferrero sor. fu Gio.
36*bis* Caraccio Basilio fu Gio. Battista.
38. Cravero Gabriella ved. Ferrari. Cravero Maddalena in Severini.
40. Rossetti caus. Ant.
42. Giacomelli avv. Gio.
44. Giani Francesco.
46. Demanio dello Stato
50. Radicati di Brozolo conte Cesare, Arialdo e Gius. di conte Casimiro.
54. Istituto Sordo-Muti.
58. Boffa avv. Edoar. ed Ettore Achille frat.
60. Collegio Artigianelli
64. Ospedale Oftalmico.
68. Marchis Teodoro. Istituto Artigianelli. Istituto Sordo mute. Istituto Sordo-muti. Ospedali S. Luigi e Cottolengo.

**BERTOLOTTI** (Vedi Davide Bertolotti).

**BERTRANDI** Gio. Ambrogio, in continuazione della via Barbaroux, fra il giardino della Cittadella e il c. Palestro (**H 8**). **Pret. Mand. II,** Sez. Moncenisio, Chirurgo, nato in Torino il 17 di ottobre del 1723. morivvi il 6 di dicembre del 1775.

**BEZZECCA**, via a nord del c. Vitt. Em. II, oltre Po, dal monumento Crimea alla via al Monte. (**O 12**) **Pret. Mand. VI,** Sezione Borgo Po.

Villaggio del Tirolo italiano sul torrente Assat, noto nella storia dell'indipendenza italiana per un combattimento fra austriaci e garibaldini nel 1866.



**BIAMONTI** ab. Giacomo Luigi, a destra della via Villa della Regina, rimpetto all'imboccatura di via Moncalvo (**P 11**). **Pret. Mand. VI,** Sez. Borgo Po.

Poeta e filologo nato nel 1762 a S. Biagio e morto nel 1824 nella Villa dei conti della Somaglia presso Milano. Fu nel 1815 chiamato ad insegnar belle lettere nell'Università di Torino.

1. Begey avv. Attilio.
2. De Bussy Maria.
3, 5. Id. id.
4. Id. id.
7. Borgatta Vittoria in Sardi.

**BIDONE** Giorgio, a sinistra di via Nizza prima del corso Raffaello (**L 14**). **Pret. Mand. V,** Sez. Borgo S. Salvatore.

Idraulico, nato a Casalnoceto nel Tortonese il 10 di gennaio del 1781, morto il 25 di agosto del 1839. Uno dei principi della scuola matematica piemontese.

1, 3, 5. Gay Francesco-Carlo fu Antonio.
7. Volpato fratelli e sorelle fu Giovanni e loro madre Lorenzone Teresa.
15. Piana Canova Agost. (eredi).
17. Beccio Egidio.
19. Ramella Gilardi fratelli e sorelle.
21. Diena Carlo ed Emilio fu David.
21*bis* Buscaglione Giuseppe di Eugenio.
23, 25. Mongis Angela in Barbetta e Trivero Giuseppe.
27. Ramella Martino e Cora Carolina coniugi.
29. Toja Cesare e Maggiora Francesca coniugi e Toja Aless.
31. Morgari Luigi.
35. Baggio Luigi e Boccassino Angela coniugi.
37. Demanio dello Stato (Ist. Fisico Igiene).

2. Giusiana Vittorina.
4. Sinigaglia Donato.
6. Gavuzzi geom. Gius. fu Carlo.
8, 10. Slatri S. e Comp. (Ditta).
12. Piacenza fratelli e Vighiani fratelli.
14. Piacenza e Vigliani.
16, 18. Id. id.
20. Simonazzi Enrico fu Angelo.
22. Calzia Carlo e Quartero Ottavia coniugi.
24. Bona-Veggi avvoc. Luigi.
26. Canova Federico fu Pietro.
28, 32. Bedoni Felice.

**BIELLA**, in protendimento della via Beccaria, fra il c. Reg. Margherita e la Dora (**I 5**). **Pret. Mand. VII,** Sez. Borgo Dora.

L'antica *Bugella*, città industriosissima di circa 14,000 abitanti, detta la *Manchester* d'Italia e culla d'uomini insigni.

9. Barone Ugolina in Verquera.
9*bis*. Bosio Carlo fu Giuseppe.
11, 13. Corlando Batt. e Gio. fratelli.
15. Molinari Francesca ved. Demartini e figli Franc., Bartolom., Teresa, Anna e Maria.
23. Sapetti Giuseppe.
25. Garnerone Rosa ved. Amperino e figlio.
14. Cavallero Giovanni.
16. Beltrami Carlo fu Antonio.
18. Chiais Giuseppe.
20. Argentero Silvestro. Fassino sorelle fu Bernardo. Fassino fratelli e sorelle fu Antonio. Prato Giuseppe. Bianco Barbara e Guglielmo.
22. Brero Eugenio ed Alloati Teresa coniugi.
24. Buscaglione Antonio e Tardili Filomena coniugi.
26. Comba Flaminia.

**BODONI** Giambattista (Piazza e Via). Tra le vie Carlo Alberto e S. Francesco da Paola (**L 11**). **Pretura Mand. IV,** Sez. Po.

Tipografo illustre, nato in Saluzzo il 26 di febbraio del 1740, morto a Parma il 30 di novembre del 1813. Gli è stato eretto a Saluzzo un monumento.

3. Solaro del Borgo marchesa Cecilia nata Della Chiesa di Benevello.
5. Marchesi fratelli e sorelle.

**BOGINO** conte Giambattista, seconda via a destra di via Po (**L 10**). **Pret. Mand. IV,** Sez. Po.

Sotto questa denominazione è compreso anche il porticato a giorno della piazza Bodoni, in protendimento rettilineo della stessa via, in attesa d'un taglio di congiunzione.

Ministro di Carlo Emanuele III, nato dal notaio collegiato Giovanni Francesco in Torino il 21 luglio del 1701, e morto il 29 di febbraio del 1784.

1. Montaldo Teresa vedova Olivero e figli Carlo, Eug., Adele e Federico.
3. Polli Gio., Cesare ed Erminia.
5. Varrone Maria in Grasso Vittorio.
7. Gerbaix de Sonnaz conte Maurizio.
9-11. Id. id.
13. Colli di Felizzano march. Maria, nata Piola-Caselli
15. Sacerdote cav. Emanuele fu Lazzaro. Sacerdote cav. Giacomo e Leone fu Isacco.
15*bis* Brondelli di Brondello conte Alberto e Gattinara Amalia.
17. Id. id.
21. Foa Abram Leon.
23. Ottino Emilio fu Gio.
25, 27. Scarampi di Pruney march. Ludov.
29, 31. Weill-Weiss nob. Ignazio.
33. Della Rovere Clotilde in Ricci.
35. Claretta Carolina in Spanna.
45. Flandinet sorelle fu Vittorio
47. Ferrero della Marmora march. Tomm.
49. Id. id.
51. Martini e Rossi (Ditta)
2. Denina Pierina in Bonvicino.
4. Como colonnello Guglielmo.
6. Demanio dello Stato (Intend. Finanza).
8. Balbo di Vinadio conte Cesare e consorte.
10. Bertini cav. avv. Gio. Battista.
12. Fassati Roero di San Severino baronessa Azeglia fu marchese Domenico.
14. Id. id.
16. Biandrate di S. Giorgio conte Luigi.
18. Barbaroux banc. G. B.
20. Ceppi coniugi e Ceriana Giuseppina in Marenco.
32. Giacobino Alfonsina
34. Tapparone - Canefri ing. Giacomo.
36. Bussi cav. Guglielmo
38. Borgietto Paolo e Filiberto.
40. Piatti Luigi fu G. B.
42. Martini e Rossi (Ditta)

**BOLOGNA**, quarta via perpendicolare al corso Firenze da aprirsi parallelamente alla strada del Regio Parco (**O 5**). **Pret. Mand. I,** Sez. Dora.

Antica e ragguardevole città d'Italia, capoluogo della provincia omonima, posta a piè dell'Appennino verso l'Adriatico, di 121,579 abitanti. Patria di molti grandi uomini, alcuni dei quali siedettero sul seggio pontificio. Centro ferroviario di molta importanza, e sede della più antica Università italiana.

23. Corendo eredi e Treves Vitt. Eman.
25. Scolari Gio. fu Carlo.
29. Ceresa Dom. fu Ant.
31. Gindro Lorenzo.
35. Manzo Gio. di Bern.
37. Grosso Giacomo e coniuge.
41. Peluffo Felicita ved. Giarolino.
32. Società Anon. Elettricità Alta Italia.

**BONAFOUS** Alfonso, già corso, terza via a destra di p. Vitt. Em. I (**N 11**). **Pret. Mand. IV,** Sez. Po.
Direttore della importante casa commerciale omonima in questa città, nacque in Lione nel 1811 addì 21 di settembre, e quivi morì il 27 di febbraio del 1869. Lasciò alla città di Torino tutto il suo patrimonio, oltre a due milioni di lire, per la fondazione di un Istituto pei giovani abbandonati, istituto posto nell'antico castello di Lucento, e che porta il nome di lui.

1. Farcito di Vinea coniugi.
2. Suaut Teresa in Magliano.
3. Gallo fratelli.
4. Brunati cav. Adolfo.
5. Devalle frat. e sorelle fu Celestino.
6. Brunati barone Ernesto.
7. Lana Annetta in Chicco.
8. Faccio Mario.
9. Id. id.
10. Id. id.

**BONELLI** (Vedi Franco Bonelli).

**BONSIGNORE** Ferdinando, di fianco Gran Madre di Dio ai piedi del monte dei Cappuccini (**O 11**). **Pret. Mand. VI,** Sez. Borgo Po.
Architetto, nato a Torino nel 1760 e morto il 7 di giugno del 1843, che diede il disegno della chiesa della Gran Madre di Dio, fatto ad imitazione del Pantheon di Roma.

1. Municipio di Torino
2. Pocobelli Elena ved. Craveri e figli.
3. Ridoni madre e figli.

**BONZANIGO** Gius. Maria, prima via parallela a ponente del corso Principe Oddone, in continuazione nord di via Balbis (**H 5**). **Pret. Mand. VII,** Sezione Borgo Dora.
Celebre intagliatore in legno e avorio, nato in Asti nel 1740, morto in Torino il 18 dicembre 1820.

3. De Benedetti Edoardo fu Alessandro.
5. Cugerone Alberto.
29. De Benedetti Enrico fu Alessandro.
33. Canuto Giorgio fu Carlo.
43. Prelli Giuseppe.
40. Talmone Michele (Ditta).
42. Bosio G. e C. (Ditta).
26. Monti Luigi fu Ang. Cerina Adelaid. ved. Tavella e figli.
30. Arnaldi Luigia in Ceva di Nuceto.
32. Chiabrando Michele fu Carlo.
48. Franceschini Franc.
52 isol. Michela-Zucco ing Giovanni.
56. Garrone Caterina ved. Pochettino e figli Ant., Giov., Vittoria e Clementina.

**BORGO DORA** (Via), prima via a sinistra di via Ponte Mosca e ripiegantesi verso nord fino alla piazza Borgo Dora (**L 6**). **Pret. Mand. VII,** Sezione Borgo Dora.

1. Datta cav. Antonio e Sofia fu Pietro.
3. Caffarelli Sebastiano e Leontina moglie Godino Sebastiano.
5. Caffarelli Sebastiano e Leontina moglie Godino Emilio.
Balduino Enrico fu Alessandro e Lidia fu Domenico.
Teppa Angelo fu Ferdinando
Datta cav. Antonio e Sofia fu Pietro.
21. Boglione Luigi.
Ghigo Giovanna vedova Franco.
23-25 Tarella Domen. Demargherita barone Leone.
27. Dupont Carolina ved. Accossato.
29. Zanetto Fede-Maria ved. Borione e figli.
33. Macario Gio. Batt.
35. Serravalle avv. Emil.
37. Rosa di S. Marco contessa Celeste n. Fornelli.
Gioanetti Michelang. Giachino Giovanni.
Bernardi Lorenza-Vittoria in Dellavalle, e Berto, Gazzano e Marocco,
39. Ratto Gio. Giuseppe e sorelle di Gius. e Roddolo Aless.. Cravetto Bernardo e Barelli Felice.
43. Barale Pietro e Brunetti Madd. coniugi. Brunetti Maddalena in Barale.
45. Marocco Gius. fu Ant.
47. Gillardi Adelaide.
2-4. Compagnia d'Ass. Gen. in Venezia.
6. Cattelino Domenico Gaggiotti sorelle.
12. Mino sorelle.
16-18. Sospisio ing. Enrico fu Eusebio.
22. Girardi madre e figli.
24. Francesia Francesca ved. Girardi.
26 Boveris Gerolamo e Gio. zio e nipote. Mino Rosa ed Anna sorelle.
28-30. Rosa di S. Marco contessa Celeste n. Fornelli.
Ballario Giovanna ved. Fornelli.
32. Reginotti Angela in Bogliani Enrico. Salomone Pio Ant. Salomone Felicita di Pio-Antonio.
34-36. Barbiè Felice Gio. Battista e Rosa, e Giorello Giovanni.
38. Municipio di Torino
40. Id. id.

**BORGO DORA,** (Piazza) in fine della via di detto nome (**L 6**). **Pret. Mand. VII,** Sez. Borgo Dora.

1-3-5. Demanio dello Stato.
9. Sperta Lorenzo.
11. Riva-Berta Caterina nata Chiantelassa.
13. Fina madre e figli fu Gio. Antonio.
15. Rosso Nicola ed Augusto fu Carlo.
Rosso Maria in Grisoni.
17. Rosso Nicola ed Augusto fu Carlo.
19. Demanio dello Stato (Arsenale).
40-42. Dem. dello Stato.

**BOSSI** Carlo, penultima via a destra di via Cibrario (**F 6**). **Pret. Mand. VII,** Sez. Borgo Dora.
Chiaro scrittore di poesia e storia, nacque in Torino nel 1758 e fu discepolo del celebre Denina. Fu diplomatico e prefetto di Napoleone I. Morì a Parigi nel 1823.

**BOTERO** Giovanni, da via Garibaldi a piazza Solferino (**I 8**). N. pari **Pret. Mand. II,** Sez. Moncenisio, dispari **Pret. Mand. I,** Sez. Dora.
Precettore dei figli di Carlo Emanuele I, scrittore d'opere politiche, simili a quelle del Machiavelli, ma più morali, nato a Bene (Mondovì) nel 1540, morto a Torino il 23 di giugno del 1617.

1. Bertola ing. Clem. Carignani di Valloria conte Augusto.
3 5. Id. id.
7. Bell sac. Riccardo e Foot Patrizio.
11. Clara Cesare fu Aug.
15-17. Clara Cesare fu Augusto.
19. Cassinis avv. Giambatt.. Franc., Oreste e Orsola fu Gasparo.
21-23. Merlo Margherita moglie Alloati.



2-4. Parrocchia dei SS. Martiri.
4*bis* Dem. dello Stato.
6. Villanis avv. comm. Francesco.
8. Id. id
10. Capris di Ciglié conte Zaverio fu Ottavio.
12. Capris di Ciglié conte Zaverio fu Ottavio.
14. Id. id.
16. Buscaglione Giov.a in Buscaglione Giacomo.
18. De Vecchi cav. avv. Luigi.

**BOTTA** (Vedi Carlo Botta).

**BOUCHERON** Carlo, di fianco a piazza dello Statuto a sinistra, prima via a destra di via Manzoni (**H 7**). **Pret. Mand. II,** Sez. Moncenisio.
Segretario di Stato, celebre latinista e grecista nato in Torino il 28 di aprile del 1773, morto il 16 marzo del 1838.

1. Gallinotti fratelli.
2. Lequio Francesco.
5. Macchi Augusto e sorelle fu Carlo.
4. Griva cav. Giuseppe
7 Casalegno geom. Giu
8. Agosti Annetta in Perucca.
9. Molinari Federico.
10. Rossi Giuseppina ved. Nervo.
11. Ceriana banchiere Vincenzo.
12. Majat geom. Carlo.

**BRA,** Seconda via a sinistra della via Ponte Mosca oltre il corso Emilia (**M 4**). **Pret. Mand. VII,** Sez. Borgo Dora.
Città della provincia di Cuneo, abitanti 14345.

4. Martinetti Gio. e Sesia Luigia coniugi.

**BRESCIA** (Corso), secondo a destra oltre il Ponte Mosca, opposto al corso Emilia (**N 6**). **Pretura Mand. VII,** Sez. Borgo Dora.
Per memoria della patriottica città, celebre nella storia della Lega Lombarda e nelle insurrezioni per l'indipendenza italiana. Capoluogo di provincia. Ab. oltre 60,000. Rinomata per la fabbricazione delle armi.

1. Municipio di Torino (Scuole Aurora).
3. Gamba ved. Teresa.
5. Trabbia Gio., Michele, Giuseppe e Carlo di Benedetto.
7. Sella Ugolina moglie Boffa.
9. Matossi Andrea fu Francesco.
11. Id. id.
13. Audino Teresa in Canavesio.
17. Giorda Caterina moglie Busso Gius.
4-6. Poccardi Gius.
12-14. Dogliotti Angiola ved. Corrà e figlia.
16. Pastore ing. Giuseppe di Domenico.
16*bis*. Peluffo Felicita ved. Gardino.
18. Penasso Luigi.
20. Asilo infantile Maria Teresa.
(Asilo succursale Principe di Napoli).
22 Caneparo Giovanni.
24. Cerutti Maria Rosa moglie Storno Stef.

**BRICCA** Maria, via perpendicolare al corso Casale, penultima prima della cinta daziaria (**Q 11**). **Pretura Mand. VI,** Sez. Borgo Po.
Donna di Pianezza, che nell'assedio di Torino (1706) aiutò le truppe del Duca di Savoia a penetrare nel castello di Pianezza, passando per una sotterranea galleria di cui ella sola conosceva gli andirivieni, e così far prigioni circa mille Francesi che colà banchettavano. Il fatto avvenne la notte del 5 settembre di quell'anno e Maria Bricca combattè ella stessa colla scure.

**BRICHERASIO,** seconda via a sinistra del corso Vittorio Emanuele II dopo il corso Siccardi (**G 10**). **Pret. Mand. V,** Sez. Borgo S. Salvatore.
Dal conte Giovanni Battista di Bricherasio, comandante i Piemontesi alla battaglia dell'Assietta, vinta contro i Francesi il 19 luglio 1747. Morto in Bricherasio il 16 settembre 1782

5. Costa cav. Pietro.
7. Hertz (eredi).
9. Id. id.
6. Tavallini Margherita ved. Baloco.
8. Casana cav. ingegn. Severino.
2. Casana cav. ingegn. Severino.
4. Id. id.
12. Cappa avv. Camillo fu Antonio.

**BROCCA** (della) vicolo nel borgo Rubatto vicino alla Caserma Alpini.

2-4-6-8-10. Mattirolo ing. Ettore.

**BROFFERIO** Angelo, prima via a destra del corso Re Umberto (**H 9**). **Pret. Mand. II,** Sez. Monviso.
Uomo politico, patriota, letterato, poeta in vernacolo e giureconsulto chiarissimo, nato a Castelnuovo Calcea nel 1802 e morto a Locarno il 25 maggio 1866.

1. Ambrosetti cav. Vincenzo ed Avondo Valeria coniugi.
3. Id. id. id.

**BRUGNONE** Carlo Giovanni, prima via a destra di via Nizza dopo la piazza omonima (**H 14**). **Pretura Mand. V,** Sez. Borgo S. Salvatore.
Zoologo, nato in Ricaldone il 27 agosto 1744, morto in Torino il 3 marzo 1818. Fu il primo direttore della Scuola Veterinaria piemontese.

1. Cavallero sac. Gio., Rossetti Michelang. e Valletti Lorenzo. Martinetti Carlo e Rigazzi Domenico.
2. Demanio dello Stato (R. Scuola Veterinaria).
4. Banca d'Italia, Banca Ticinese e Banca Commerciale Italiana.
9. Rachetti frat. (Ditta).
15. Rossetti Pietro fu Ant.

**BUNIVA** Michele, sul corso S. Maurizio, parallela a nord-ovest di via Barolo (**O 9**). **Pret. Mand. VI,** Sez. Borgo Po.
Introduttore del vaccino in Piemonte, nato a Pinerolo il 15 di maggio del 1762, morto a Piscina il 25 di ottobre del 1844.

3. Borgetti frat. e sor. fu Giuseppe.
2. Banca di Torino.
5. Id. id
7. Id. id.
8. Bertea Matteo e Santena Cat. coniugi.
9. Giachino Antonietta fu Gio. Batt.
10. Trossarelli Eugenia.
9*bis* Id. id.
11. Porta cav. Carlo.
12. Iorietti Costantino fu Gio.
13. Battaglia Carlo e sorelle, Bresciano, Savio e Balocco.
14. Mean Giacinta ved. Ravazza. Ravazza Pietro.
15. Ballario Fiorenzo, Giulio e Maddalena fu Luigi
16. Marucchi Giacomo.
17-19. Municipio di Torino (Scuole elem.)
24. Belletti Antonio, Francesca e Maria fu Domenico.
23. Martina fratelli.
26. Ceppi Giacomo di Giuseppe.
25. Ferraris Paolo.
28. Martina G. e figli.

**BURDIN**, oltre il corso del Valentino, a sinistra di via Nizza **(L 13). Pret. Mand. V,** Sez. Borgo San Salvatore.

Dedicata ai fratelli di questo nome, che impiantarono nel 1822 uno stabilimento orto-agricolo in Torino, nei terreni ora occupati da questa via.

3. Buglione-Ceresa Corrado fu Vitt.
5. Ajmeri Gio. fu Mich.
23. Municipio di Torino (Scuola Rayneri).
25. Id. id
29. Baldracco Alberto, Luigia e Beatrice fu Gio.
29*bis* Id. id.
33. Banaudi Carlo fu Giovanni.
4. Malcotti Domenico.
6. Talucchi Vespasiano
8. Rua sac. Michele e condomini.
10. Foa Abram Leon fu Gabriele.
12 Mure J. M. (Ditta).
24. Molin Augusto e Perosino Gioachina coniugi.
26. Oriani Michelina vedova Buzzetti e figli Bernardo, Matilde e Rosa-Paolina
28. Id. id.
30. Debiaggi Casimiro fu G. B.
34. Municipio di Torino
36. Id. id.
38. Mazzucchelli Giuseppina ved. Bocca.

**CABOTTO** Sebastiano. Quarta via da aprirsi parallelamente a mezzodì del corso Peschiera **(F 13). Pretura Mand. V,** Sez. Borgo S. Salvatore.

Celebre navigatore, a servizio dell'Inghilterra, visitò le Antille ed il Brasile; diede il nome al *Rio della Plata*, scoprì l'inclinazione dell'ago magnetico e scrisse la *Relazione* dei suoi viaggi. D'origine veneziana, nacque nel 1477 e morì nel 1557.

**CACCIA** (via della). Prima via a destra di via Roma **(L 9). Pret. Mand. I,** Sez. Dora.

Prende il suo nome dall albergo della *Caccia Reale*.

1. Macario Gio. Batt. Mogliotti Franceschina e Giuseppina fu Felice. Beghatti Giuseppe.
3. Mogliotti Franceschina e Giuseppina fu Felice.
2. Melano Mario fu Giuseppe. Bertoglio Carolina ved. Rizzetti. Asinari fratelli.

**CAGLIARI**. Nell'ingrandimento del Borgo Vanchiglia oltre Dora. Terza via da aprirsi parallelamente a sud-est della strada al Parco **(O 7). Pret. Mand. VII,** Sez. Borgo Dora.

Città della Sardegna, capoluogo di provincia. Abit. 37,518. Antichissima città fondata dai Cartaginesi, con avanzi di monumenti.

1. Torretta Domenico Ferdinando e Luigi fu Michele.
3. De Lapierre Daniele.
5. Bertela Pietro.
4. Boffa Benedetto.

**CAIROLI** (corso), alla sinistra del Po fra via dell'Ospedale e il corso Vitt. Eman. **(N 11). Pretura Mand. IV,** Sez. Po.

In onoranza di questa famiglia pavese che dette tanti martiri per l'indipendenza italiana, nell'occasione della morte di Benedetto Cairoli, uno dei Mille, stato Presidente dei ministri.

1. Bossoli Francesco.
2. Vitale cav. avv. Ces.
4. Seyssel (De) Maurizio nob. dei march. d'Aix.
6. Belli cav. avv. Mich. ed Andreis avv. Vitt.
8. Engelfred avv. Gius.
10 12. Vigitello frat. Benedetto e Pier Luigi.
14. Economato Apostol.
14*bis* Municipio di Torino (Sifilicomio ed Opera Bogetto).
16. Vitale cav. avv. Giacomo fu Raffaele.
18. Comba cav. avv. Alfredo. Ballardo Emilio Pietro e sorelle, fu Giacomo, e Cortese Metilde fu Gio.
20. Belli dott. prof. Saverio fu Carlo.
22. Comba avv. Alfredo.
24. Gaia Pietro. Billotti Vincenzo e Rostagno Ugo.
26. Agnelli Carolina vedova Manero.

**CALVO** Edoardo, a nord-est della piazza Nizza **(I 14). Pret. Mand. V,** Sez. Borgo S. Salvatore.

Medico, nato in Torino nel 1723, morto nel 1804. Egli è più particolarmente conosciuto per aver pubblicato alla maschia *Favole e Poesie* in dialetto piemontese divenute rarissime, piene di sentimenti liberali, ostili all'occupazione francese, e la famosa *Ode su la vita d'campagna*; Brofferio chiamò Calvo il primo poeta popolare piemontese.

1. Ginepro Vittoria vedova Tagliaferro (eredi di). Ginepro Augusto fu Giuseppe.
3. Cappa Agnese ved. Bellone Gio. e figli. Fava Giacomo fu Gio. Batt.
2. Bassignana Clotilde vedova Golzio.
4. Osnengo Secondo. Boasso Costanza ved. Osnengo. Baretta Lorenzo. Ceppi Giacomo.
6. Bonvicino Lorenzo. Broglio Giovanni. Grimaldi fratelli. Perrone Angela ved. Bonetti.
8. Cavallo Angela in Devalle.
10. Grimaldi frat. e sor.

**CAMPANA**, a sinistra di via Nizza la terza dopo il corso del Valentino **(L 13). Pret. Mand. V,** Sezione Borgo S. Salvatore.

Avvocato piemontese e poi generale nell'esercito di Francia, morto nel 1806 in Polonia.

1. Fubini cav. Davide.
3. Blanchetti comm. Lanfranco
5. Delmastro Cesare, Gius. e Virginia fu Lorenzo.
15. Mure J. M. (Ditta).
17. Id. id.
21. Peracca conte Mario, Giacin. ed Alfredo.
37. Sanquirico cav. prof. Carlo e Lattuada Carolina coniugi.
2. Occelletti fratelli.
4. Id. id.
6. Valli Maddalena moglie Imbrico.
6*bis* Id. id.
8. Olivero e condomini (Casa Parrocchiale Sacro Cuore di M.).
10. Giani Giuseppe.
20. Valle Franc. fu G. B.
32. Municipio di Torino.
34. Bizzozero comm. prof. Giulio.

**CANAVERI** Gio. Batt, da via della Fucina a via del Mercato **(M 7). Pret. Mand. VII,** Sez. Borgo Dora.

Nato in Borgomare (Oneglia) il 25 settembre 1753, dei PP. dell'Oratorio, vescovo di Biella, poi di Vercelli, ove morì nel 1811 il 13 gennaio. Fondatore del ritiro per le vedove e nubili sulla collina Torinese.

5. Sottocornolo Francesco fu Gio.
7. Garzena cav. Giac. e Destefanis frat. e sorelle.
9. Id. id.
44. Id. id.



**CANOVA** Antonio. Terza via trasversale a via Nizza a mezzodì del corso Dante **(I 16). Pret. Mand. V,** Sez. Borgo S. Salvatore.

Celebre scultore nato in Possagno il 1° novembre 1757 e morto in Venezia il 13 ottobre 1822. Ha scolpito più di 160 statue o monumenti, fra i quali le famose *tre Grazie*, il *Mausoleo di papa Rezzonico* e quello d'*Alfieri* in Santa Croce a Firenze. Dopo la caduta di Napoleone, l'Italia deve a lui il ricupero di una gran parte delle sue ricchezze artistiche.

37. Bassignana Virginia ved. Righini e figli.
41. Credito Fondiario S. Paolo.
43. Perotti Carlo
43. Pestalozza Alberto.
42. Lagutaine Carlo Adolfo.
14. Candelo ing. Ant., Edoardo e sorelle fu Giuseppe.
16. Aloatti Francesca.
32. Faletti Angela ved. Solaro.
34 Castagneri Camillo.
38. Testori Paolo.
40. Boccardo Antonio fu Francesco.
42. Colombo frat. e sor. fu Bonaparte.
46. Tua Ant. fu Ambr.
48-50. Id. id.
52. Davico Vincenzo.
56. Id. id.

**CAPPEL VERDE**, da via Venti Settembre a via Porta Palatina **(i, 8). Pret. Mand. I,** Sez. Dora.

Da antichissimo albergo esistente nella via.

1. Modetti Maria in Cattaneo e Tirozzo cav. Giacomo. Gili Orsola moglie Margary. Conelli avv. Carlo.
3. Boeris Bernardo e Fiocchi Rosa coniugi.
5. Ferreri Carlo e Franc. in Silvano.
7. Cravanzola Angela in Turelliati.
2. Seminario Arcivesc.
4. Id. id.
6. Id id.

**CARDINAL MAURIZIO**, prima via a destra sul corso Casale dopo l'imbocco della via Monferrato **(P 11). Pret. Mand. VI,** Sez. Borgo Po.

Quarto figlio di Carlo Emanuele di Savoia e di Caterina d'Austria, che fu nominato Cardinale a quattordici anni, da Paolo V, ma poi rinunciò al Cardinalato dopo avere invano lottato per aver la Reggenza al tempo di Maria Cristina di Francia.

15. Bernard-Barret Alfonso.

**CARENA** Giacinto, via parallela a destra di via S. Donato **(G 6). Pret. Mand. VII,** Sez. Borgo Dora.

Fisico, compilatore del *Dizionario d'Arti e Mestieri* e di molte altre pregevoli opere, nato in Carmagnola addì 25 di aprile 1778, morto a Torino il dì 8 di marzo del 1859.

1. Rubiola eredi.
3. Gandiglio Giulio e Luigia fu Salvatore.
3*bis* Baussano Paolo.
5. De Benedetti Camillo fu Alessandro.
9. Ottone Gerv. (eredi).
11. Galleani d'Agliano conte Calisto fu Nic.
13. Briatore Felice.
17. Richiardi Luigi fu Luigi.
19. Masprone Carlo.
21. Ronco Pietro, farm.
23. Gualdi sorelle, Giletta sorelle e Vineis Lorenzo.
25. Panizzardi Maria.
27. Battetta Spiritina vedova Bonino.
29. Brunero Maria in Sicco Francesco. Berutto Francesco.
31. Abiate Lodovico fu Luigi.
33. Mattea Domenica in Enrietto.
35. Gioria Carlo fu Carlo Domenico.
37. Deagostini Giuseppa in Ferrero Ferdin.
39. Lovera Efisio fu Gio.
41. Id. id.
43. Id. id.
2. Caffarel Alb. Ernesto.
4. Id. id.
6. Albera Angelo. Picco Lino Tommaso fu Carlo Felice.
8. Rasario Raimondo
10. Marengo Giov. fu Pietro. Franzero Agata moglie Rossi Alessandro Luigi.
12. Giordana Giacomo fu Francesco.
14. Bianco Giovanni fu Tommaso.
16. Pedemonte Gio.
18. Tallia Bartolomeo.
20. Gerbino Mansueto.
24. Martinolo Giovanni e Luigi fratelli.

**CARIGNANO** Eugenio Emanuele (Piazza). A metà di via Accademia delle Scienze **(L 9). Pret. Mand. I,** Sez. Dora.

Questa piazza ha nome dal Palazzo Carignano fatto costruire da un principe del ramo di Casa Savoia, detto di Carignano dal titolo principesco che il duca Carlo Emanuele I concesse al suo figliuolo Tommaso.

2. Cornagliotti Giuseppe fu Michele.
4. Società Teatro Carignano. Morelli di Popolo conte Paolo.
6. Morelli di Popolo conte Paolo.

**CARLO ALBERTO** (Piazza), avanti il Palazzo Carignano **(M 9)**. I numeri pari **Pret. Mand. I,** Sez. Dora, i dispari **Pret. Mand. IV,** Sez. Po.

**CARLO ALBERTO**. Prima via a destra di via Po, fino al corso Vittorio Emanuele II **(L 9)**. Dal n. 2 al 10 **Pret. Mand. I,** Sez. Dora, dal 12 al 46 **Pret. Mand. III,** Sez. Monviso, tutti i n. dispari **Pret. Mand. IV,** Sez. Po.

Re di Sardegna dal 1831 al 1849, largitore dello Statuto, banditore della prima guerra per l'indipendenza e per l'unità d'Italia. Nato a Torino il 2 di ottobre del 1798, abdicò la corona in favore del figlio Vittorio Emanuele dopo la sconfitta di Novara nel 1849, e morì in esilio ad Oporto il 28 luglio dello stesso anno. La sua salma venne trasportata alla Basilica di Soperga.

1. Giordano avv. Luigi.
3. Bocca avv. Giuseppe.
5. Combetti Giuseppe.
7. Della Chiesa di Benevello marchesa Cecilia in Solaro del Borgo.
9. Melano Marianna fu comm. Giovanni.
15. LL. AA. RR. Principi di Principe Amedeo di Savoja.
17. Id. id.
19. Lavalle sorelle.
21. Caranti Luigia nata Suaut-Avena.
23. Id. id.
25. Parrocchia della Madonna degli Angeli.
27. Dumontel cav. Federico, avv. Enrico fu Gilberto.
29. Bolmida Enrichetta ved. Bay. Malvisi Virginio e Ressia Giuseppina coniugi.
31. Bolmida Enrichetta ved. Bay.
31*bis* Boasso Antonio e Margh. fu Luigi.
33. Simondetti Alberto fu Carlo.
35. Sacco Luigi.
37. Basco Virginia moglie Riccardi di Lantosca.
39. Id. id.
41. Rosazza avv. Feder.
43. Id. id.
45. Id. id.

2. Mannati Maria in Polto e Moriondo Elisabetta in Dal-Vesco.
4. Reale Comp. ital. di Ass. gen. sulla vita.
6. Id. id.
8. Demanio dello Stato (Palaz. Carignano).
10. Demanio dello Stato (Uffic. carte valori).
12. Perratone Armandi cav. Gaetano.
14. Pucci-Baudana cav. ing. Giuseppe.
16. Dalla Valle di Pomaro march. Aless. fu Giuseppe.
18. Società dei consumatori di Gaz luce.
20. Olivetti fratelli fu Lazzaro.
22. Gamacchio Giusep. Eman. fu Tommaso.
24. Luserna Rorengo di Rorà marchese Maurizio.
26. Dumontel cav. Federico ed avv. Enrico fu Gilberto.
28. Antonielli di Costigliole cav. Angelo e cav. Carlo Felice di cav Alessandro.
30. Coardi di Bagnasco e Carpeneto march. Eman. fu Alfonso.
32. Id. id.
34. Martini e Rossi (Ditta).
36. Lanza cav. Michele.
38. Id. id.
40. Lanza Ferdinando per la sua prole.
42. Priotti Ignazio per la sua prole.
44. Id. id.
46. Id. id.

**CARLO BOTTA**, prima via a destra di via S. Domenico, oltrepassato il corso Valdocco (**H 7**). **Pretura Mand. II,** Sez. Moncenisio.
Medico e celebre storico, autore della *Storia d'Italia* in continuazione di quella del Guicciardini, nato a S. Giorgio Canavese il 6 novembre del 1766, morto a Parigi il 10 di agosto del 1837. Gli Americani gli eressero un monumento per la sua *Storia dell'Indipendenza degli Stati Uniti d'America.*

1. Bocca Giuseppina moglie Lovera.
5. Perucca Enrico fu Gio. Batt.
7. Id. id.
4. Tracq Felice e Luigia fu Felice.
6. Castelli Lidia fu Enrico.

**CARLO EMANUELE II,** (Piazza, detta *Carlina*), sull'incontro della via Accademia Albertina e v. Maria Vittoria (**M 10**). **Pret. Mand. IV,** Sez. Po.
Duca di Savoia e Principe di Piemonte, nato in Torino il 20 di giugno del 1634, morto il 12 giugno del 1675. Eresse il castello della Venaria, ed aprì sui monti la strada fra Ciamberi e Lione. La piazza fu aperta nel 1678.

1. Ovazza Raffael Vita fu Salvador. Treves Samuel e nipoti fu Donato. Treves Samuel fu Abram. Olivetti avv. Cesare ed Augusto fratelli. Iarach Giuseppe e Lazzaro fratelli.
1. Olivetti fratelli, Ovazza e Treves zio e nipoti.
9. Ferrero d'Ormea marchese Gustavo Camillo.
8. Albergo di Virtù.

**CARLO FELICE** (Piazza), avanti la Staz. ferrov. di P. N. (**I 11**). **Pret. Mand. III,** Sez. Monviso.
Nato in Torino il 6 aprile del 1765, re di Sardegna dal 1821 al 1831, nel qual anno morì il 27 di aprile. Fece incominciare la piazza omonima su disegno di Carlo Promis.

1-3. Varrone Maria in Grasso.
5. Simondetti Luigi fu Carlo.
7. Piatti Romea moglie Biglia G. B.
9. Darbesio fratelli e sorelle fu Franc.
2. Borgnana Picco Giovanna ved. Bosco.
4. Id. id.
6. Id. id.
8. Id. id.
10. Id. id.
12. Avogadro di Collobiano conte Vitt.
14. Corsi di Bosnasco fratelli.
16. Magnani Pietro e sorelle fu Gio. Pietro.

**CARLO PROMIS**, via a destra del corso Siccardi oltre il giardino che circonda il Maschio della Cittadella (**H 9**). **Pret. Mand. III,** Sez. Monviso.
Insigne architetto e scrittore di Storia patria, nato in Torino nel 1808 addì 18 febbraio, e quivi morto il 20 maggio 1873.

3. Guazzone Giuseppe di Carlo.
5. Boero Vincenzo.
7. Id. id.

**CARLO VIDUA**, via parallela alla via S. Donato fra la via Galvani e la via Medail (**F 6**). **Pretura Mand. VII,** Sez. Borgo Dora.
Illustre viaggiatore ed erudito, nato a Casal Monferrato nel 1785 e morto in Amboina nel 1832. I suoi scritti furono raccolti e pubblicati da Cesare Balbo.

1. Municipio di Torino (Scuole Boncompagni)
3. Id. id.
7. Caneparo Giovanni.
11. Marengo Giuseppe.
48. Albera sac. Paolo e Condomini (Scuole Apostoliche).

**CARMAGNOLA**, prima via a sinistra della via Ponte Mosca oltre il corso Emilia (**M 5**). **Pretura Mand. VII,** Sez. Borgo Dora.
Fece parte del marchesato di Saluzzo, ne fu l'antemurale e partecipò a tutte le sue vicissitudini. Carlo Em. I nel 1588 l'annesse ai suoi Stati. È patria di Franc. Bussone detto il *Carmagnola*, del filosofo pedagogista Bertini ed altri stimati uomini. Capol. di Mandamento. Popolazione 13,005.

12-14. Fiandro coniugi.

**CARMINE** (del), parallela a nord di via Garibaldi e piazza Statuto, fra la piazza Savoia e il corso Beccaria (**I 7**). **Pret. Mand. II,** Sez. Moncenisio.
Dalla chiesa dedicata alla B. V. del Carmine, costrutta nel 1732 su disegno lasciato dal Juvara. Una delle più belle di Torino per architettura.

1. Saluzzo di Paesana damigella Maria.
3. Parr. del Carmine.
5. Parr. del Carmine. Demanio dello Stato (Scuole ginnasiali).
7. Id. id.
9. Radicati di Primeglio contessa Benedetta ved. D'Ovando. Nuitz damig. Gius. Bonaudo fratelli e sorella.
11. Bertolotti avv. Gius. fu Bartolomeo.
13. Demanio dello Stato (Quartiere S. Celso)
15. Molines comm. Fr.
17. Id. id.
19. Id. id.
21. Curioni cav. avv. Gio.
23. Municipio di Torino (Scuole Federico Sclopis).
25. Id. id.
27. Id. id.
31. Cerino-Zegna comm. Antonio.
33. Dogliotti Cecilia ved. Colongo.
35. Id. id.



2. Gay di Quarti conte Corrado fu conte Leopoldo.
4. Istit. de' Rachitici.
6. Faissolle Amalia in Botteri.
8. Balzet Alessandro e nipoti.
12. Municipio di Torino (Quartiere San Daniele).
14. Demanio dello Stato (Già Magaz. milit.).
16 18. Id. id.
20. Gilardi Lucia in Poesio e Poesio Rosa in Lisa Mattia.
22. Id. id.
24. Perin-Riz e nipote.
26. Malinverni Carlo (eredi) e Piana cav. Giovanni.
28. Id. id.

**CARROZZAI** (dei), ultima via a destra di via Roma, fra questa e la via Venti Settembre (**I 10**). **Pret. Mand. III,** Sez. Monviso.
Da alcuni fabbricanti di carrozze che esistevano in questa via anticamente.

1. Borgnana-Picco Giovanna ved. Bosco.
3. Id. id.
5. Id. id.
4. Borbonese Adele moglie Viglietti. Festa avv. Corrado. Camossi Ida vedova Marentini. Banca d'Italia.
6. Camossi Ida vedova Marentini.
2. Borbonese Adele moglie Viglietti.
4. Blanchin Ant. e Lor. Carron-Ceva fratelli fu Felice.

**CASALE** (Corso), alla destra del Po, da piazza Gran Madre di Dio alla Barriera di Casale. (**P 10**). **Pret. Mand. VI,** Sez. Borgo Po.
Borgo romano ascritto alla tribù Pollia. Chiamato dai Romani *Bodincomanum*. Nel sec. IX venne donato al vescovo di Vercelli. L'imperatore Federico lo rese libero colla sola dipendenza dall'Impero. Ne ebbero l'investitura i marchesi di Monferrato. Nel 1703 fu questa città ceduta con tutto il Monferrato al duca di Savoia. È patria di Evasio Leone, del Vidua, Giovanni Lanza, ecc. Capoluogo di Circondario nella Provincia di Alessandria. Popolaz. 28,724. Fu fortificata nel 1852.

2. De Bernocchi dott. Restituto ed ing. Giac. fu Franc.
6. Sella Clara vedova Gauberti.
8. Monticelli cav. Gius. e Nicolangelo frat.
10. Francesia Anna-Maria ved. Polla.
12. Polla Michele e Francesia Anna-Maria ved. Polla.
16. Brocchi fratelli.
18. Ospedale Oftalmico.
20. Gastaldetti Carolina in Vallino Carlo.
22. Ospedale Oftalmico.
32. Saroldi ing. Carlo.
34. Id. id.
36. Id. id.
38. Id. id.
40. Toscano eredi di Luigi.
42. Aghemo Carolina.
42*bis* Id. id.
42*ter* Id. id.
44. Pejroleri Maria in Virano comm. Carlo.
46. Gautier Maddalena ved. Rosa.
48. Calderini e Zelasco (Istituto Protette S. Giuseppe).
48*bis* Gamero Annetta ved. Favero
50. Pazzini cav. Carlo.
52. Galli Giuseppe fu Giovanni.
54. Ricovero Mendicità.
56. Id. id.
64. Sacerdote Raffaele.
66. Guglielminotti frat. fu Carlo.

**CASALIS** Goffredo, ottava via a sinistra della via Cibrario (Vedi Goffredo Casalis).

**CASELLE**, prima via a destra del corso Principe Eugenio (**H 6**). Sino ai n. 10 e 13, Pret. Moncenisio, indi al fine. **Pret. Mand. VII,** Sez. Borgo Dora.
Borgo del contado torinese. Fu eretto in marchesato da Carlo Emanuele I a favore di Tommaso principe di Carignano. Nel 1475 vi aveva una celebre stamperia. Ivi furono anche le più antiche cartiere del Piemonte. Capoluogo di Mandamento. Abitanti 5126. Parecchie importanti industrie.

9. Givone Giovanni.
11. Borio fratelli e sorelle fu Pietro e Canuto Giorgio.
13. Id. id.
15. Cuminetti Ern. e Moriondo Cat. coniugi
8. Piccatti Carlo fu Francesco e Rivo Giuseppina coniugi
10. Rubino Giuseppe.

**CASSINI** Gian Domenico, nell'ingrandimento a sud della piazza d'Armi, via parallela a ponente del protendimento del corso Siccardi (**F 12**). **Pret. Mand. V,** Sez. Borgo S. Salvatore
Celebre astronomo italiano, organizzatore dell'Osservatorio di Parigi; nato nel 1605, morì nel 1712.

**CASTELFIDARDO** (Corso), a ponente della nuova piazza d'Armi (**F 10**). **Pret. Mand. V,** Sez. Borgo S. Salvatore.
Luogo della provincia d'Ancona; 6400 ab. Battaglia vinta dall'Esercito italiano sul pontificio il 18 di settembre del 1860.

9. Pezzi fratelli.

**CASTELLAMONTE**, ultima via a sinistra del corso Principe Oddone, prima dello stradale di Francia (**G 7**). **Pret. Mand. III,** Sez. Monviso.
Conte Vittorio Amedeo, architetto civile ed ingegnere militare, morto nel 1675. Costrusse il Palazzo Reale di Torino, piazza S. Carlo e l'Ospedale di S. Giovanni Battista.

1. Crucco Domenica moglie Grisone.
3. Id. id.
2. Civelli fratelli e sorelle e Bottani fratelli e sorelle.

**CASTELLO** (piazza) (**M 9**). **Pret. Mand. I,** Sezione Dora.
Dall'antico castello che sorge in mezzo, costrutto da Ludovico di Savoia, principe d'Acaia, nel 1408, ora sede della Corte di Cassazione; già sede del primo ramo del Parlamento Piemontese.

Demanio dello Stato (Palazzo Madama).
1. Municipio di Torino (Teatro Regio).
2. Id. id.
3. Id. id.
4. Id. id.
5. Id. id.
6. Id. id.
7. Id. id.
8. Provincia di Torino. Lista civile.
9. Provincia di Torino
9*bis* Id. id.
10. Id. id. Lista civile.
11. Provincia di Torino.
12. Id. id.
13. Lista civile.
14. Gianoli Rinaldo di Giuseppe.
15. Gianazzo di Pamparato conte Vittorio Enrico fu Carlo Enrico.
16. Piccini Antonio e Traversa Giuseppa coniugi. Arnosio Maria fu Emanuele. Gamba Domenico. Poccardi cav. avv. Eugenio. Rossi Teresa moglie Morteo. Mauletti Gio. Batt. e figlia Adele.

48 Giriodi di Monastero conte Augusto, cav. Filippo e Guglielmo fu Carlo.
Melano Mario fu Giuseppe.
49. Società La Fondiaria
22. Cecconi avv. Enrico Carlo fu Carlo Piet.
23. Nomis di Pollone conte Dionigi ed Emma fu Paolino. Romano Giuseppe.
25. Reale Comp Italiana d'Assic. sulla Vita.
26. Mannati Maria in Potto e Moriondo Elisabetta in Dal-Vesco.
Martini e Rossi (Ditta).

**CATANIA**, nell'ingrandimento del Borgo Vanchiglia oltre Dora, seconda via parallela a sud-est della strada al Parco (**O 7**). **Pret. Mand. VII,** Sez. Borgo Dora.
Capoluogo di Provincia nell'isola di Sicilia. Abitanti 110.000, posta alle falde dell'Etna, porto di mare. La città più volte danneggiata dall'eruzione del vulcano, fu sempre ricostruita, ed è una delle più belle e regolari dell'isola e d'Italia.

5. Craveri cav. Ignazio fu Michele.
7. Vecchietti Oreste e sorelle fu Ambrogio.
11. Albesiano-Pio Carlo.
4. Demichelis Giovanni fu Giacomo.
6. Cred. Fondiario del Banco di Napoli.
40. Delmastro, Vaudetti, Testore e Demezzi (Ditta).

**CAVALLERIZZA**, prima isola a sinistra oltrepassata la caserma di cavalleria, in v. Zecca (**N 9**). **Pret. Mand. VI,** Sez. Borgo Po.
Così detta dal quartiere vicino di cavalleria.

1. Demanio dello Stato (Cavallerizza).
3. Id. id.
2. Pezza Gius. fu Pietro.
4. Vegezzi Teresa Luigia ved. Ferrante.

**CAVOUR** Camillo, da via Roma, a sinistra, al corso Cairoli (**M 11**). Sino ai n. 12 e 13, Pret. Monviso; indi al fine, **Pret. Mand. IV,** Sez. Po.
Ministro sotto Vittorio Emanuele II, uno dei principali fattori dell'unità d'Italia, nato in Torino il 10 di agosto del 1810, morto il 6 di giugno del 1861.

1. Carbone madre e figli
3. Falcione Pietro, Giuseppe e Serafino fu Pietro.
5. Quadro di Ceresole contessa Maria Alessina in Roasenda di Roasenda.
7. Renaud di Falicon conte Emilio.
7 *bis* Tavella Carlo.
9. Id. id.
11. Gazelli di Rossana e S. Sebastiano conte Marco.
13. Luserna Rorengo di Rorà marchese Maurizio.
15. Caranti Luigia nata Suaut-Avena.
17. Id. id.
19. Thaon di Revel marchese Emanuele.
21. Camera Commercio.
23. Id. id.
25. Demanio dello Stato. (Museo Industr.).
27. Id. id.
29. Osped. S. Giovanni.
31. Id. id.
33. Id. id.
35. Rey cav. Giacomo e figli Guido ed Ugo.
37. Id. id.
39. Id. id.
41. Hebert march. Adele in Ferrero De Gubernatis Ventimiglia di Baussone.
43. Engelfred avv. Gius.
45. Id. id
45*bis* Id. id
47. Id. id.
2. Serra fratelli.
4. Martel Luigia ved. Chiapetti e figlio Placido.
6. Gay di Montariolo conte Ernesto, e Giorgina di Edoar.
8. De Roussy de Sales conte Eugenio.
10. Balbiano di Colcavagno frat. e sorelle fu march Gottifredo.
12. Id. id.
14. Dognibene Giuseppa fu Francesco. Foa Abram Leon. Demo Luigia.
16. Ceppi coniugi e Ceriana Giuseppina in Marenco.
18. Della Rovere Clotilde in Ricci.
20. Fubini Marco. Muller Elisa in Marangoni.
22. Defornari fr. e sor.
24. Id. id.
26. Alessio Teresa ved. Rossi
28. Luserna di Rorà marchesa Vittoria moglie Fassati.
30. Fassati di Balzola e Coniolo marchese Evasio.
34. Monastero delle Sacramentine.
36. Id. id.
38. Cavalchini Garoffoli Roero di S. Severino barone Gregorio.
40. Id. id.
44. Tealdi cav. Giorgio.
46. Oliveri di Vernier contessa Albertina ved. Frichignono.
48. Vigitello fratelli.
50. Id. id.

**CAVOUR** (Piazza). A levante dell'incrociamento delle vie Cavour e S. Massimo (**M 11**). **Pret. Mand. IV,** Sez. Po.

1. Municipio di Torino (Scuole Tommaseo).
2. Stallo Matilde, Rodolfo e Valerio fu Gaetano.
4. Levi Samuel ed eredi di Marco.
6. Demanio (Monastero Sacramentine).
7. Rey cav. Giac. e figli.
8. Biscaretti di Ruffia conte Roberto.
9. Id. id.
10. Id. id.
12. Ospedale di S. Giovanni.
14. Id. id.

**CELLINI**, nell'ingrandimento del Borgo S. Salvatore, a mezzodì del corso Dante. Terz'ultima via trasversale a via Nizza (**H 16**). **Pret. Mand. V,** Sez. Borgo S. Salvatore.
Distinto orefice, cesellatore e incisore. Nato a Firenze nel 1500, morto nella stessa città il 13 febbraio 1570. Uomo enciclopedico, si distinse anche quale ingegnere, strategico, e scultore. Di lui ci resta pure una pregiata autobiografia, che fu testo in letteratura.

23. Galli Antonio.
33. Marchesi ing. Enrico, Carlo e sorelle.
35. Bottini cav. Franc. fu Pietro.
18. Porta G. B. e C. (Ditta)
20. Id. id.
28. Mazzucchi, Milanese e Comp. (Ditta).
30. Marini Filippo.
36. Colombatto G. B.
38. Luzi Dom. di Gaet.

**CERNAIA**, da piazza Solferino a piazza S. Martino (**I 9**). Numeri pari **Pret. Mand. II,** Sez. Moncenisio, num. dispari **Pret. Mand. III,** Sez. Monviso.
In memoria della battaglia vinta dall'Esercito piemontese in Crimea, sul fiume Cernaia, il 16 di agosto del 1855.

1. Panizza cav. Angelo.
3. Id. id.
5. Ceriana cav. Vincenzo fu Pietro.
7. Id. id.
9. Id. id.
11. Crosa comm. ing. Vinc. ed Edoardo fratelli.
13. Grisi-Rodoli Orsola ved. Rockstol.
15-17. Id. id.



19. Bianco Teodoro.
23. Demanio dello Stato (Caserma Cernaia).
25. Podio Giacomo.
27. Marchelli geometra Angelo.
29. Municipio di Torino (Dock).
31. Id. id.
22. Oliveri Maria ved. Colongo.
24. Besozzi Giuseppe.
26. Frisetti Felicita ved. Lana.
28. Frisetti Anicetta moglie Lampugnani.
30. Agnelli Giovanni, Frisetti Anicetta mogl. Lampugnani.
32. Negri cav. avvoc. Candido.
34. Boetti fratello e sorelle di Antonio.
36. Id. id.
38. Galoppo Maria fu Secondo.
40. Vercellone coniugi.
42. Borsarelli madre e figlio.
44. Moscioni Giulio-Cesare e sor. di Ant.
46. De Filippi avv. Gius.

**CESANA**, quarta via a destra della via Meana nell'ingrandimento a nord-est (**G 4**). **Pret. Mand. VII,** Sez. Borgo Dora.
Comune del circondario di Susa, provincia di Torino, con 789 abitanti.

4. Wild ed Abegg (Ditta).

**CEVA**, via in Borgo S. Donato, parallela a nord della via Dronero, in prolendimento della via Ivrea a ponente della nuova stazione di smistamento in Valdocco (**H 5**). **Pret. Mand. VII,** Sez. Borgo Dora.
Città di circa 5700 abitanti. Fu dei Liguri Stazielli, aventi per confinanti i Vagienni, e per dono di Carlo V passò ai Duchi di Savoia. Fu capoluogo di un marchesato, Napoleone I vi fece demolire il forte Il suo castello fu carcere politico.

1. Ferrero sorelle fu Michele.
7. Meliga Lorenzo fu Giovanni.
2. Poma Anselmo e Comp. (Ditta).
20. Manero Antonio fu Giovanni.

**CHIABRERA** Gabriele, nell'ingrandimento del Borgo S. Salvatore, prima via a levante del corso Massimo d'Azeglio, a nord del corso Dante (**L 15**). **Pret. Mand. V,** Sez. Borgo S. Salvatore.
Distinto poeta, nato a Savona l'8 giugno 1552, morto nella stessa città il 14 ottobre 1637. La grazia e la dolcezza de' suoi versi lo fecero chiamare l'*Anacreonte italiano*.

28. Torelli Gio.
30. Ajassa Carolina in Dardanelli.
42. Musso Pietro e C.ª (Ditta).
52. Davico Vincenzo.

**CHIERI**, all'angolo est della p. Gr. Madre di Dio, in prolendimento opposto alla via Vittozzi Ascanio (**P 11**). **Pret. Mand. VI,** Sez. Borgo Po.
Città antichissima, citata da Plinio sotto il nome *Carea Potentia*, si eresse in Comune indipendente nel secolo XII. Fu incendiata da Federico Barbarossa nel 1155. Si diè spontanea ad Amedeo VI di Savoia nel 1347. È patria dei Balbo, dei Bertone, dei Broglia, dei Benso di Cavour, dei Balbiani, ecc.; capoluogo di Mandamento. Popolazione 12,667. Ha un famoso duomo e molte manifatture tessili.

7. Serra Giuseppe.
9. Basco contessa Virginia in Riccardi di Lantosca.
11-13 Bosq Giuseppina moglie Bellone.
4. Cogo avv. Luigi fu Paolo-Orazio.
12. Municipio di Torino (Scuole Roberto d'Azeglio).

**CHISONE**, a ponente di via Nizza, prima del corso Dante (**H 15**). **Pret. Mand. V,** Sez. Borgo S. Salvatore.
Torrente del Piemonte che nasce presso le ghiacciaie di Baruffreid. Il suo corso è di 60 chil.: sbocca nel Pellice a breve distanza ad ostro-levante del villaggio di Garzigliana.

3. Busso Domenico.
5. Ferrino Edoardo e Maria fu Cesare.
7. Trinchero Franc.
2. Mondino sac. Francesco e Pietro.
4. Rachetti Paolo, Ern. e Federico fratelli.

**CHIUSE** (Le) (Vedi Le Chiuse).

**CHIVASSO**, a levante della via al Ponte Mosca oltre il corso Brescia (**M 5**). **Pret. Mand. VII,** Sezione Borgo Dora.
Città creduta d'origine romana, già parte dell'antica Marca di Ivrea; poi soggetta ai Marchesi di Monferrato; venuta in potere della Casa di Savoia nel 1430. Capoluogo di Mandamento. Popolaz. 9623.

1. Alessio Giovanni fu Giacomo.
5. Ferrero Martino.
7. Pasquario Felice e figli.
9. Id. id.
2 Municipio di Torino (Scuole dell'Aurora).
6. Negretti Lorenzo. Falchero Giuseppe fu Giacinto.
8. Sogno G. B., Mattasoglio G.
10. Penne avv. Giovanni Battista.
12. Ghiglieno Carlo.
14. Martinengo Gio.
16. Aprato Maria in Bellis Secondo.
18. Gilli Margherita in Galantini.
22. Barba Anastasia in Mortarotti.
24. Pressenda Maria in Morando.
26. Marenco Luigi (eredi).

**CIBRARIO** Luigi, in prolendimento della via Garibaldi oltre la piazza Statuto (**G 7**). **Pret. Mand. VII,** Sez. Borgo Dora.
Ministro sotto il re Vittorio Emanuele II, nato in Torino il 23 di febbraio del 1802, morto a Trobiolo il 1° ottobre del 1870. Lasciò opere storiche di sommo ed incontestato valore.

1. Zanetto Fede-Maria ved. Borione e figli
3. Fubini Beatrice fu avv. Donato.
5. Id. id.
7. Brigando Giuseppe.
17. Società Anon. Piem. di Elettricità.
19. Id. id.
21. Zanetti Pietro.
23. Id. id.
25. Briatore Felice.
27. Visetti fratelli e sor.
35. Pautassi Giuseppe.
39. Padrini fratelli fu Giuseppe.
41. Cottino Secondo fu Filippo.
43. Beltramo Leopoldo ed Ossola Teresa coniugi.
45. Ugone Matilde vedova Malagrida Luigi e figli Carlo e Leonino.
47. Abbati eredi di Erc.
49. Id. id.
53. Garrone geom. Gio.

4. Milano Edoardo.
6. Sperino dott. Felice e Maria fu Casimiro
8. Besegotti Lorenzo fu Giuseppe.
10. Dovis Enrico fu Gio. per la sua prole.
12. Zorio Giacomo. Zorio Calisto.
14. Istit. Sacra Famiglia.
16. Riberi avv. Antonio
18. De Vecchi avv. Gius.
20. Id. id.
22-24. Barberis profess. Pietro (Istituto).
38. Debernardi Franc.
40. Mortarotti Gio. fu Pietro
42 Marengo Giuseppe.
44. Abbati Erc. (eredi di)
46. Serramoglia Matilde ved. Ghiglieno.
48. Abbati Emilia in Toesca
50. Strambi Antonio fu Nicola.
52. Paschetta Michele.
72. Ospedale Maria Vitt.

**CIGNA** Francesco, via a destra del corso Regina Margherita, in protendimento del corso Valdocco (**I 5**). **Pret. Mand. VII,** Sez. Borgo Dora.

Uno dei tre fondatori dell'Accademia delle Scienze, nato a Mondovì il 2 di luglio del 1734, morto a Torino nel 1790. S'applicò allo studio dell'elettricità in medicina ed inventò l'elettroforo.

1. Ganna Lucia moglie Delfino.
2. Ganna Severina in Mazzi
3 Id. id.
4. Ganna Lucia moglie Delfino.
5. Id. id.
6. Id. id.

**CIGNAROLI**, terza via a destra della via al Ponte Mosca, dopo la piazza Emanuele Filiberto. (**M 6**). **Pret. Mand. VII,** Sez. Borgo Dora.

Famiglia di pittori paesisti, incisori, acquarellisti, miniatori e scultori, che operarono dalla seconda metà del XVII secolo sino al principio del presente. Il più conosciuto è Gian Bettino, che visse nella prima metà del secolo XVIII.

1. Parrocchia di San Gioachino.
2. Biscaretti di Ruffia conte Roberto.
3. Bellone Carlo.
4. Decarlini Giuseppe, Michelangelo ed Ernesta fu Gio.
6. Corendo eredi di Luigi e Treves Vittorio Emanuele.

**CIRIÈ**, via protendentesi dalla p. S. Pietro in Vincoli in direzione verso ponente (**I 5**). **Pret. Mandamento VII,** Sez. Borgo Dora.

Nel 1234 il Comune da cui prende nome questa via, obbediva ai Marchesi di Monferrato; passò poscia in potere d'Amedeo IV che lo ipotecò in favore del Marchese di Monferrato quando sua figlia Margherita gli andò sposa, per guarentire la dote, e passò in eredità ai Marchesi di Monferrato alla morte di Amedeo V. Capoluogo di Mandamento nella Provincia di Torino. Popolazione 5193.

1. Picc. Casa Div. Prov.
2 Rebagliati Onorina fu Gio. Batt.
3. Opera pia Barolo.
7. Arduino Giuseppe. Roda Gio. Batt. Armanda Lodovica ved. Gorgerino. Cappa Carlo fu Batt.

**CIRCONVALLAZIONE** (via v. pag. 74).

**CITTADELLA** (via della). Prima via a destra della via Siccardi che precede il corso Siccardi (**I 8**). **Pret. Mand. II,** Sez. Moncenisio.

Dalla cittadella fatta costruire dal duca Emanuele Filiberto (1564-65) co' disegni e la direzione di Francesco Paciotto da Urbino, e demolita quasi interamente dal 1830 al 1860. Ora non resta che il mastio convertito in museo d'artiglieria.

1. Municipio di Torino (Scuole Moncenisio)
2. Fasella madre e figli.
3. Id. id.
4. Rocca Cesare e Valentina in Asteggiano fu Leone.
6. Gilardini Erminia e Luigi fu Vinc.
8. Garzena Giacomo.
10. Id. id.
12. Opera S. Paolo.
14. Id. id.
16. Bertelli Maria e Tommaso fu Giovanni.
18. Traversa Giuseppina moglie Piccini Ant.

**COLLEGNO** Giacinto, settima via a sinistra di via Cibrario (**E 6**). **Pret. Mand. VII,** Sez. Borgo Dora.

Nacque in Torino nel 1793 e morì in Baveno il 24 settembre 1856. Fu pregiato scrittore. Ufficiale nell'esercito di Napoleone, quindi congiurato nel 1821, combatte in Grecia, Portogallo, Spagna. Lasciò molte opere scientifiche, segnatamente di geologia.

1. Malagrida Luigi (eredi di).
2. Abbati eredi di Ercole.
3. Martinotti fratelli e sorelle fu Gio.
4. Arghinenti avv. Mauro (eredi).
7. Ostorero Andrea
24. Turbarello-Vigna Pietro fu Antonio.
26*bis* Enrietti Pietro.
28. Aubert Luigi ed Eugenia.
30. Pellegrini ing. Bern.
48. Testa Luigia in Mascioni.
50. Vaudagna Costanzo.

**COLLI** Luigi Bernardo, prima via a sinistra del c. Vittorio Emanuele II dopo il c. Vinzaglio (**F 10**). **Pret. Mand. V,** Sez. Borgo S. Salvatore.

Distinto generale piemontese, nato in Alessandria il 29 marzo 1756, morto il 7 maggio 1809. Fece le campagne del 1792 e 1796 contro i Francesi negli eserciti di Nizza e del Tanaro, distinguendosi tanto nelle operazioni di attacco che di difesa. Compì pure molte missioni diplomatiche. Venne incorporato nell'esercito francese, e nominato generale di brigata. Il governo francese gli accordò una ricompensa nazionale, ed il suo nome è scritto nell'arco di trionfo della Stella a Parigi.

Gallina L. e figli.

**COLLINO** Ignazio. Alla destra del Po, a monte del ponte in pietra (**O 11**). **Pret. Mand. VI,** Sezione Borgo Po.

Celebre scultore in marmo, nato in Torino nel 1734; si ammirano i suoi lavori in Soperga, nella Venaria e nell'Armeria Reale, ove le quattro grandi statue allegoriche ed i quattro medaglioni ovali sono opere di lui e del fratello Filippo.

1. Pastore Pietro. Chiara Alessandro. Ghirardi Chiara moglie Ruffino. Pastore Pietro ed Ansinelli.
3. Cerutti Carlo.
5. Richetta di Valgoria ved. Vinelli e figlia.
7. Golzio Anna e Teresa fu Pietro.
9. Diatto cav. Gio. Batt.
13. Id. id.



**COLOMBO**, nell'ingrandimento a sud della piazza d'Armi, seconda via parallela al c. Peschiera (**G 13**). **Pret. Mand. V,** Sez. Borgo S. Salvatore.

Grande navigatore genovese, a cui si deve la scoperta dell'America. Nato a Genova, verso il 1435, morì a Valladolid il 20 maggio 1506. Le peripezie dei suoi viaggi, l'importanza della sua scoperta, le tribolazioni patite prima che Ferdinando *il Cattolico*, re di Spagna, accettasse la sua offerta, e la sua miseranda fine, lo resero popolare in tutto il mondo. Fu testè celebrato il suo centenario. Gli si eressero monumenti a Genova, a Barcellona ed in America.

*NB* Numerazione provvisoria a partire dalla via Piazzi.

3. Pipino Ang. fu Gio.
5. Barberis Teresa moglie Fasano Michele.
7. Chinca avv. Camillo, Frola Secondo e Vaudetti Lodovico.

**COMO**, sesta via parallela a nord-ovest della strada al R. Parco (**N 5**). **Pret. Mand. VII,** Sez. Borgo Dora.

Capoluogo di provincia con questo nome, posto all'estremità meridionale del lago di Como, tra Milano e il Canton Ticino, di 16,395 abitanti. Città antichissima; nel medio evo capoluogo di una repubblica ghibellina; patria dei due Plinii, di Paolo Giovio, di alcuni Pontefici e dell'illustre fisico Volta.

**CONSOLATA** (via della), da via Garibaldi al corso Regina Margherita (**I 7**). **Pret. Mand. II,** Sezione Moncenisio.

Dalla chiesa ricchissima quivi eretta su disegni del P. Guarino Guarini dal 1679 al 1705. Santuario molto venerato dai fedeli.

1. Saluzzo di Paesana marchese Federico
2. Passarino Angelo e Carlo fu Gaspare.
3. Massimino di Ceva marchesa Elvira in Spinola e figlia Laura.
4. Id. id.
5. Ricci des Ferres barone Carlo e Roberto fu Feliciano.
6. Bellardi comm. avv. Amedeo.
7. Vola Bartolomeo.
8. Ospizio delle Orfane.
9. Rossi dam. Adelaide
10. Monastero della Visitazione (Amministrazione del fondo per il Culto).
11. Francesetti di Mezzenile frat. e sorelle fu Cesare.
12. Durio fr. fu Giacomo
13. Gromo Losa di Ternengo Paolina e condomini.
14. Opera Pia Barolo.
15. Id. id.
16. Id. id.
18. Id. id.
20. Id. id.

**CONSOLATA** (Piazza della), avanti la chiesa omonima (**I 7**). **Pret. Mand. II,** Sez. Moncenisio.

5. Cavallo Celestino fu Francesco.
2. Santuario della Consolata.

**CONSOLATA** (Vicolo) a mezzodì della piazza omonima (**I 7**). **Pret. Mand. II,** Sez. Moncenisio.

3. Mogliassi cav. dott. Giuseppe.

**CONTE VERDE** (già via Pellicciai), rettilineo che da via Garibaldi conduce a via Basilica (**L 8**). **Pret. Mand. I,** Sez. Dora.

Amedeo VI di Savoia, così chiamato per la sua predilezione al color verde, del quale andava sempre vestito. Condusse una famosa spedizione in Bulgaria, e compose il dissidio tra le repubbliche di Venezia e di Genova; nato nel 1334, morì nel 1383.

1. Laugier cav. Adolfo.
2. Fubini avv. Simone.
3. Rodetti cav. Cesare ed Irene fu Pietro.
4. Rigat Lorenzo e Chiaffredo (Ditta).
5. Policlinico generale.
7. Cerri cav. avv. Baldassarre.
9. Id. id.
11. Vigitello Michele.
13. Borgis Teresa fu Gio. Batt
14. Zanna Petronilla in Barrera.
17. Milano Teresa fu Giuseppe. Educatorio sordo-mute povere. Bertelli Annetta in Chiesa cav. Innoc. Daziani Lorenzo.
19. Occhiena sorelle fu Giuseppe. Peyretti Giustina. Cerino Caterina, Maddalena e Maria fu Gio., e nipoti fu Giacomo, e nipoti fu Giuseppe.
21. Id. id.
Zanna avv. profes. Gio. Antonio.

**CORPUS DOMINI** (Piazza del), in via Palazzo di Città (**L 8**). **Pret. Mand. I,** Sez. Dora.

Chiesa innalzata nel 1607 su disegno di Ascanio Vittozzi da Orvieto.

**CORREGGIO**, a mezzodì del corso Dante, a sinistra del protendimento del corso Massimo d'Azeglio, (**L 16**). **Pret. Mand. V,** Sez Borgo S. Salvatore.

Uno dei più rinomati e fecondi pittori d'Italia, nato verso il 1494, morto nell'età di anni 40. Egli si chiamò Antonio Allegri e il nome di *Correggio* gli venne dato da quello della sua città nativa.

**CORTE D'APPELLO** (via della). Prima via a sinistra in via Milano (**I 8**). I num. 1, 2, e 4 Pret. Dora; da 3 e 6 al fine **Pret. Mand. II,** Sez. Moncenisio.

Dalla sede della Corte d'Assisie e Magistrati d'Appello nel palazzo detto *Curia Maxima*, incominciato co' disegni del Juvara nel 1720, e continuato sullo scorcio del secolo, sotto la direzione del conte Benedetto Alfieri, e nel 1838 dall'architetto Michela, ed ora interamente compiuto.

1. Municipio di Torino (Palazzo Municip.).
2. Ricca-Barberis Enrico fu Gio.
3. Tosi Michele.
4. Ceriana ing Arturo fu cav. Vinc.
6. Martinolo Carolina fu Felice.
7. Vigliani not. Gio.
9. Borani Federico.
10. Municipio di Torino (Palazzo Preture).
11. Società Reale Assic. contro gl'incendi.
13. Gloria cugini. Canfari sac. Gius. ed altri. Montuoro sac. Filippo, Cannobbio e Fioretti.
14. Bellono cav. avv. Edoardo.
16. Demanio dello Stato (Palazzo della Corte d'Appello).
18. Opera Pia Barolo.
20. Id. id.
22. Id. id.

**COTTOLENGO** Giuseppe. A nord-est del corso Regina Margherita, tra piazza Emanuele Filiberto e la ferrovia di Milano (**H 5**). **Pret. Mand. VII,** Sezione Borgo Dora.

Prissimo sacerdote, vero benefattore dell'umanità, fondatore della Piccola Casa della Divina Provvidenza, che ricovera oltre 5000 persone inferme e vecchie, con annesse varie caritatevoli istituzioni, nacque in Bra nel 1786 e morì a Chieri il 30 di aprile del 1842.

1. Martinolo Paola ved. Fenoglio.
2. Deker, Malan e Turin, Boer cugini.
3. Daziani Lorenzo.
4. Id. id.
5. Gaudenzio fratelli e sorelle.
6. Liautaud Maria moglie al cav. Morra.
7. Masserano Pietro.
8. Piccola Casa della Div. Provvidenza.
9. Piccola Casa della Div. Provvidenza.
12. Id. id.
14. Id. id.
16. Id. id.
18. Id. id.
22. Opera Pia Barolo.
24. Id. id.
26. Id. id.
30. Gamna Lucia moglie Delfino.
32. Rua sac. Michele e Lago sac. Angelo.
44. Demaria Giovanni.
46. Id. id.
50. Bossetto Rosa in Tesio e Quaranta Guido.
52. Gilardi Francesca ved. Prandi e figlio Francesco.
56. Bay coniugi.
58. Gobetto Domenica ved. Savio.
60. Vespa Francesco di Giacomo.
62. Toselli Antonio fu Alessandro.
64. Bezzo Giuseppe.
66. De Vecchi cav. avv. Giuseppe.
76. Casalegno cav. Giuseppe.
78. Id. id.
106. Faverio Cherubina in Torriani e Luigia in Croci sorelle fu cav. Pietro.
108. Id. id.
110. Martinolo Luigi e C. (Ditta).
120. Davico Lorenzina in Marengo.
138. De Luca Giacomo.
148. Girardi Giacomo ed Andrea.
150. Girardi Francesco ed Antonio frat.
152. Cavalchini Rosalia ved. Calcagno.
1. Martinolo Paola ved. Fenoglio.
3. Daziani Lorenzo.
5. Gaudenzio fratelli e sorelle.
7. Masserano Pietro.
9. Piccola Casa della Div. Provvidenza.
17. Calleri Giuseppina ved. Gariglio.
19. Macchi Teresa fu Giacinto, Macchi Augusto e sorelle fu Carlo.
21. Boeris coniugi.
23. Alferro eredi di Ferdinando.
25. Copasso Fiorenzo fu Giuseppe.
27. Gillio coniugi.
29. Gamna Lucia in Delfino.
31. Società Anonima La Dora. Rua sac. Michele e Lago sac. Angelo.
33. Rua sac. Michele e Lago sac. Angelo.
41. Quaretta Stefano e Bellaudi sorelle.
43. Guillot Stefano fu Giuseppe.
51. Cadario Virginia ved. Giai Pron.
53. Pianazza fratello e sorelle.
55. Raveri Pietro Gius. di Domenico.
63. Giachero Franc. e Giordano Anna coniugi.
65. Lomagno Gius.
67. Anselmo Rosa ved. Quagliotti Mich. e figli Michele ed Angelo.
69. Debenedetti Enrico fu Alessandro.
71. Boffa-Tarlatta Serafino fu Giacomo e figlio Giacomo.
73. Mersi Simone.
85. Corino Giovanni.
87. Giacomasso Vitt.
91. Corino Giovanni.
119. Gavazza Giovanni fu Giuseppe.
131 Saroldi cav. Luigi e Soci.

**CREMONA** a destra della via Ponte Mosca, terza via oltre il c. Brescia (**N 5**). **Pret. Mand. VII,** Sezione Borgo Dora.

Città della Lombardia, posta sulla sinistra del Po, tra Brescia, Milano e Pavia, con 32,000 abitanti. Notevole è la sua cattedrale col *Torrazzo*. Venne fondata dai Galli; poi divenne colonia Romana, e prese molta parte alla Lega Lombarda. Patria dei più celebri fabbricatori di violini. Capoluogo di provincia.

**CROCE D'ORO** (Vicolo della), tra le vie Venti Settembre e Porta Palatina (**L 8**). **Pret. Mand. VII,** Sez. Borgo Dora

Da un antico albergo ivi esistente.

1. Bresso Teresa ved. Racca.
3. Pozzi Agost. e Lor.
5. Canavero sor. fu Gio.
4. Munic. di Torino.

**CUNEO,** a sinistra della via Ponte Mosca, terza via oltre il corso Emilia (**M 4**). **Pret. Mand. VII,** Sez. Borgo Dora.

Città capoluogo della Provincia omonima. Ab. 24,800. Costrutta nel 1000, passò a Casa Savoia nel 1381, e divenne uno dei baluardi d'Italia. Sostenne sette assedi. Sede di divisione militare. Ha importanti setifici.

4. Ramella fratelli.
7. Berutto coniugi.
9. Crosetto Vincenzo.
25. Troglia Ernesta fu Francesco.
27. Perraudo frat. e sor.
43. Crusca Angiolina ved. Rattoni Gio e figlie Ida e Maria.
45. Montrucchio frat.
47. Bernardi Lorenzina Vitt. in Dellavalle, e Berto, Gazzano e Marocco.
2. Ramella Felice.
8. Carrera Domenico.
44. Buniva Fel. fu Grato.

**CUORGNÈ**, alla destra del corso Regina Margherita quasi dirimpetto allo sbocco di via Venti Settembre (**M 7**). **Pret. Mand. VII,** Sez. Borgo Dora.

Borgo del Circondario d'Ivrea, Capoluogo di Mandamento. Smantellato da Amedeo VII, seguì le sorti del Canavese. Popolazione 4228. Parecchie industrie.

1. Municipio di Torino (Magazz. fontane).
3. Id. id.
7. Rovei Luigi fu Gius.
9. Id. id.
8. Ricca Giuseppe. Maggia Giuseppe.
12. Tapparelli Cesare.

**DANTE** (corso). Da via Nizza al ponte Principessa Isabella (**I 15**). **Pret. Mand. V,** Sez Borgo S. Salvatore.

Sommo ingegno, creatore della poetica e quasi della lingua italiana. Nato da illustre famiglia in Firenze nel 1265, ne fu esiliato perchè Ghibellino e visse ramingando sin che morì a Ravenna nel 1321. Scrisse la *Commedia*, che riuscì tale un portento di arte, di erudizione e di scienza da meritarsi l'appellativo di *Divina*. Scrisse poi altre opere minori quali la *Vita Nuova*, il *Canzoniere*, ecc., ed un trattato latino *De monarchia*.

1. Bozzelli Secondo e Zucca Gio. Battista
3. Tinivella Bartolom.
5. Mazzola Giuseppe.
7. Bardelli Felice.
9. Municipio di Torino (Scuole Silvio Pellico).
17. Manassero Franc.
19. Bacher Riccardo fu Paolo.
24 Rossi Gio. fu Gius.
23. Robiolio frat. e sor.
25. Ceriano Giuseppe.
39. Pastore comm. Carlo fu Giuseppe.
41. Id. id.
45. Bassignana Virginia ved. Righini.
4. Fasolis Costanzo.
32. Losa Giovanni
34. Id. id..
40. Sampò Vittorio.



**DAVIDE BERTOLOTTI**, terza via a sinistra e destra di piazza Solferino (**I 9**). **Pret. Mand. III,** Sez. Monviso.

Letterato, nato a Torino il 2 di settembre del 1784, morto il 12 di aprile del 1860. Autore di una bella descrizione di Torino e di molte descrizioni di viaggi.

1. Favale Carlo, Benedetto e sorelle fu Carlo.
3. Montù Giuseppina ved. Simonis.
5. Gianotti avv. Romano.
2. Chiesa eredi di Innocente.

**DEI MILLE** (già S. Lazzaro), da via Carlo Alberto al corso Cairoli (**M 11**). **Pret. Mand. IV,** Sez. Po.

Per decreto del Municipio, a ricordare la spedizione garibaldina dei Mille, perchè tanti volontari partirono il 5 maggio 1860 da Genova sotto gli ordini di Garibaldi e di Nino Bixio per togliere la Sicilia ed il reame di Napoli alla signoria dei Borboni. Insorte le popolazioni, la piccola falange garibaldina diventò di parecchie migliaia e sconfitti in più riprese gli eserciti borbonici, Garibaldi entrava in Napoli, dove fu nominato Dittatore delle Due Sicilie, e rimase tale sinchè rimise la regione conquistata nelle mani di Vittorio Eman.

5. Massel di Caresana cont.a Eleon. ved. Corbetta-Bellini.
7. Rovere cav. Cesare fu comm. Lorenzo.
9. Melano Gio. Battista.
19. Municipio di Torino (Scuole Tommaseo)
21. Società Dame di Carità delle Parrocchie S. Massimo e Mad. degli Angeli.
23. Picco Maria vedova Monti Pietro.
25. Matta Orsola, Perosino Margherita e Vicino Luigia.
27. Id. id.
29. Disperati, Sordini e Provale.
31. Conelli De' Prosperi ved. Carolina.
33. Economato Apostol.
35. Id. id.
6. Boasso Antonio e Margh. fu Luigi.
8. Della Chiesa di Benevello marchesa Cecilia in Solaro del Borgo.
10. Lajolo fratelli e sorelle fu Ferdin.
12. Faia Rosa in Gaggini
14. Priotti Mattia fu Giuseppe.
16. Di Viry conte Giorgio
18 Id. id.
20. Levi cav. Donato.
22 Conelli De' Prosperi baron. Cristina in Casana bar. Ern.
24. Imberti Antonina vedova Grandis.
26. Perrone di San Martino conte Eugenio
26*bis* Id. id.
28. Parrocchia di S. Massimo.
30. Tecco Melch. e Paolina, e Gravier sor.
32. Daneo avv. Carlo Alb.
34. Solaroli bar. Carlo Alberto e marchese Davide fratelli.
36. Id. id.
38. Treves Abramo fu Donato.
40. Id. id.
42. Perrone di S. Martino barone Roberto.
44 Id. id
46. Sacerdote avv. Giac. e Leone fu Isacco.
48. Id id.
52. Tavella Giovanni.
54. Id. id.
56. Tavella Felice fu Luigi.

**DENINA** Carlo, seconda via a sud-est dall' incontro dei corsi San Maurizio e Regina Margherita (**N 8**). **Pret. Mand. VI,** Sez. Borgo Po.

Storico nato in Revello (Saluzzo) il 28 di maggio del 1731, morto a Parigi il 5 di dicembre del 1813. Autore dell'opera le *Rivoluzioni d'Italia*, e d'una *Storia del Piemonte*. Gli fu eretta una statua a Saluzzo.

**DEPOSITO** (Via del), da via Garibaldi a via Giulio, (**I 7**). **Pret. Mand. II,** Sez. Moncenisio.

Dal nome di un Istituto di fanciulle abbandonate, detto Deposito di S. Paolo, che esistette dal 1684 la 1854 in cui si fuse coll'Istituto del Soccorso.

1. Rossi avv. Vittorio.
3. Tossi Andrea.
5. Ghighetti Scolastica ved. Antonielli. Bonaudo Giovanni e Luigi fu Felice. Radicati di Primeglio contessa Benedetta vedova D'Ovando.
7. Rossi G. B. e Faissolle Amalia.
9. Caretti Attilio, Giulio, Maria e Lidia fu Giacomo.
11. Istituto delle figlie dei militari.
13. Id. id.
15. Ospedale di S. Luigi
2. Demanio dello Stato (Collegio Nazion.).
4. Id. Id.
6. Parr. del Carmine.
12. Ospedale dei Pazzi.
14. Id. id.
16. Id. id.
18. Id. id.

**DES AMBROIS** Luigi, continuazione del lato nord-est della piazza Carlo Eman. II (**M 10**), **Pretura Mand. IV,** Sez. Po.

Ministro dei re Carlo Alberto e Vittorio Em. II, nato a Oulx il 30 di ottobre del 1807, morto a Roma il 3 di dicembre del 1874. Uno dei compilatori dello Statuto.

1. Avondo comm. Carlo Alberto.
3. Lupi fratelli.
5. Ceriana ingegnere Arturo fu Vincenzo.
2. Ricardi di Netro conte Alessandro e Ricardi di Netro Flaminia fu Ern.
10. Ferrero d'Ormea march. Gust. Camil.
12. Id. id.

**DONATI** (Vedi Vitaliano Donati).

**DONIZETTI** Gaetano, a levante dell'angolo sud-est della piazza Nizza, parallelamente al corso Raffaello (**I 14**). **Pret. Mand. V,** Borgo S. Salvatore.

Celebre compositore musicale, emulo di Vincenzo Bellini; nato a Bergamo il 25 settembre 1798, morto nella stessa città l'8 aprile 1848. Circa 60 sono le opere dovute alla sua fantasia fervida e si ripetono ancora sui teatri la *Lucrezia Borgia*, la *Lucia di Lammermoor*, la *Favorita*, l'*Elixir d'Amore*, *D. Pasquale*, la *Figlia del Reggimento*.

1. Talucchi Vespasiano
9. Perrone Angela ved. Bonelli.
11. Id. id.
25. Demanio dello Stato (Istituto Anatom.).
27. Id. id.
2. Municipio di Torino (Lavatoio).
4. Strocco Giuseppina moglie Mercandino Gius.
6. Id. id.

**DRONERO.** Via parallela a nord della via Savigliano in prolungamento della via Fiando, a ponente della nuova stazione di smistamento in Valdocco. (**H 5**). **Pret. Mand. VII,** Sez. Borgo Dora.

Città della Provincia di Cuneo con 8038 abitanti.

**DROVETTI** Bernardino. Prima via a sinistra dello strad. di Francia (**G 7**). **Pret. Mand. III,** Sez. Monviso.
Console francese che procurò a Torino il famoso Museo Egizio. Nato a Barbania (Canavese) il 7 di genn. del 1776, e quivi morto nel 1852.

1. Croppi Matilde in Ceretti.
11. Vagnone Leonilda moglie Corazza ing. Cesare.
13. Dettoni Gio.
25. Gili Giuseppe fu Antonio.
27-29. Olliveri Cristina moglie Marchis ing. Alberto.
4. Bozzalla-Pret Carlotta ved. Mazza.
6. Recanzone Andrea, Giacomo e Stef.
8. Longhi Angelo.
10. Bianchi Alessandro.
12. Maggiora Evasio di Maurizio.
20 Dettoni Gio.
24. Bosco Paolo e Dettoni Gio.
26. Rossi Dom. fu Gius.

**DUCA DI GENOVA** (Corso), tra via Sacchi e corso Castelfidardo (**G 10**). **Pret. Mand. V,** Borgo S. Salvatore.
Fratello di Vittorio Emanuele II, nato a Firenze il 15 di novembre del 1822, morto a Torino il 10 di febbraio del 1855. Celebre come artigliere. Padre della Regina Margherita.

1. Società It. per il Gaz.
7. Zanotti Giovanni fu Giacomo.
9. Alfieri Nicola e Carabelli cav. Innoc.
11. Campini Luigi e Miaja Luigi.
13. Decourson de la Villeneuve Maria e Rialan Felicita.
15, 17 Vicarj ing. Mario.
19. Albertone ing Carlo.
21. Dalla Valle march. Luigi fu Gius.
23. Id. id.
25, 27. Ceriana Mayneri cav. Lodovico.
29. Brondelli di Brondello conte Alberto.
31-33. Id. id.
35. Pellegrini ing. Adolfo
37. Novarese Elisa moglie Magni.
39. Id. id.
45. Roveda avv. Luigi.
47. Demichelis teol. Vittorio Angelo.
49-51. Id. id.
53. Latil Sofia ed Emma fu Teodoro.
4. Sala Romeo (eredi).
6. Gastaldi fratelli e sorelle fu Celestino
10. Aira Angelo e Ray Virginia coniugi.
14. Termignon sorelle e Scalerandi Adelaide ved. di Termignon Pietro
18. Biglia Celestino di Gio. Ant.
20. Bertini Emilia e Luigia fu G. B.
22 Bianchi cav Antonio fu Pietro.
24. Varrone Clotilde moglie Poma cav. Alberto.
26. Faà di Bruno cav. Casimiro.
28, 30. Brunetta d'Usseaux conte Eug.
32. Guillot Stefano.
38 Poma Vitt. fu Ant.
42 Cappa avv. Camillo fu Ant.
44. Valfredi di Bonzo cont. Giuseppina vedova Morelli di Popolo.
46. Id. id.

**DUCHESSA JOLANDA,** quarta via a sinistra sul corso Principe Oddone (**F 8**). **Pret. Mand. III,** Sez. Monviso.
Figliuola di Carlo VII di Francia, nata il 21 settembre del 1434, e moglie del Beato Amedeo IX; dichiarata reggente lo Stato in aprile 1472, durante la minore età di suo figlio Filiberto, morì il 29 di agosto del 1478. Donna di grande animo.

1. Buscaglione Antonio fu Giovanni.
3. Spinola march. Gerolama in Guasco di Bisio.
5. Giachetti Ferdinanda in Genero.
7. Hebert march Adele in Ferrero Degubernatis Ventimiglia.
4. Olliveri Cristina in Marchis ing. Alb.
8. Pezzi Bartolomeo, Candido, Dorotea, Teresa e Carolina fu Pietro.
10. Massoia Ioannico.
12. Antonini Gerolamo.
14. Bertinaria Bernardo.
16. Nel Giacomo.
30. Galeazzi Giovanni.

**DUE BUOI** (Vicolo). In via del Monte di Pietà, primo isolato a destra. **Pret. Mand. I,** Sez. Dora.

**DURANDI** Jacopo, via parallela a ponente della via Galvani (Borgo S. Donato) (**E 6**). **Pret. Mand. VII,** Sez. Borgo Dora.
Nacque in Santhià nel 1737; fu dottissimo scrittore di molte e pregevoli opere sull'antica storia e geografia del Piemonte, e sulla antica libertà dei Lombardi. Lasciò inoltre 16 drammi. Morì nel 1817.

2. Oxilia Maddalena ved. Fiorio Giovenale e figli Cesare, Alfredo ed Enrico.

**EMANUELE FILIBERTO,** (Piazza), grande mercato di Torino, a metà del corso Regina Margherita (**L 7**). Dal num. 1 al 10, **Pret. Mand. I,** Sez. Dora; dal 5 al 7, **Pret. Mand. II,** Sezione Moncenisio, e dal 9 al 21, **Pret. Mand. VII,** Sezione Borgo Dora.
Duca di Savoia, principe ristauratore del Piemonte, fu generale comandante l'esercito di Carlo V e Filippo II e vincitore della battaglia di S. Quintino, il 10 agosto 1557. Nacque in Ciamberi il dì 8 di luglio del 1528, morì il 30 di agosto del 1580. Creatore dell'ordinamento militare e civile del Piemonte.

1. Demorra cav. ing. Vinc. fu Aless.
3. Bonino sorelle e Zanotti eredi.
5. Frizzi Ambrogio. Frizzi Teresa.
7. Bestente madre e figli
9. Fenoglio ing. Luigi, Giuseppe, Ignazio, Teresa, Angela e Giacinta.
11. Bonaudo Mattia colla cognata e nipoti.
13. Liautaud Enrico e Vincenzo fratelli.
15. Liautaud Carolina moglie Grassis.
17. Barone Marianna moglie Bertolotti Giuseppe.
19. Barone Marianna moglie Bertolotti Giuseppe.
21. Balduino Enrico fu Alessandro e Lidia fu Domen. cugini.
2. Ordine Mauriziano.
4. Id. id.
6 Municipio di Torino.
8. Id. id.
10. Id. id.
12. Comba ingegnere Alessandro.
14. Bonavera Alessandro
16. Giacobino Augusto.
18. Giacobino Ernesta.
20. Id. id.
22. Cappa Giovanni.
24. Grosso Pietro.

**EMILIA** (Corso), secondo a sinistra della v. Ponte Mosca oltre il ponte omonimo (**M 5**). **Pret. Mandamento VII,** Sez. Borgo Dora.
Regione italica che si estende per quel tratto di territorio racchiuso tra l'Appennino e il Po, cominciando da Rimini sino a Piacenza. Unita al regno italico con plebiscito del marzo 1860.

3 Canonico Emilio fu Giovanni.
5, 7. Girotto Vinc.
9, 11. Pessiva Matteo.
13. Secchia Giovanni.
15. Soc. Ferrovia Ciriè-Lanzo.
23. Durio Secondo.
2. Bass Vittorio ed Abrate Antonio.
4. Id. id.
6. Id. id.
10 Chiantore Maria in Chiantore.
20. Milano e Galeazzi.



**ESPOSIZIONE,** a ponente del corso Massimo d'Azeglio e del suo prolendimento a sud (**I 15**). **Pret. Mand. V,** Borgo S. Salvatore.
In memoria della Esposizione Nazionale tenutasi nei terreni del Valentino nel 1884.

4. Demanio dello Stato (Istituto Fisico e d'Igiene).
3 Id. (Istituto Chim. Farmaceutico).
5. Id id.
7. Id. (Istituto Fisiologico Patologico).
9. Id. (Istituto Anatomico).
33. Momigliano eredi (Ditta).
81. Caglieri Gius. fu Ang.
83. Rovareto Giovanni, Luigi, Elena, Maria e Lucia di Gius.
6. Bedoni Felice.
42. Boccardo Cat. Anna.
44. Taricco Chiarina fu Carlo moglie Cavalli Ernesto.
78. Stupenengo Antonio fu Paolo.

**FABRO** Antonio. Da p. Pietro Micca a v. Garibaldi a nord-ovest del giardino della Cittadella (**H 8**). **Pret. Mand. II,** Sez. Moncenisio.
Giureconsulto, chiamato in francese Favre, presidente del Senato di Savoia, nacque a Bourg (Savoia) il 4 di ottobre del 1557, morì in Ciamberi il 1° marzo del 1624. Ne scrisse la vita Iacopo Durandi.

1. Cerulti cav. avv. Tancredi.
3. Bon Luigi.
5. Bernardi Margherita vedova Fabbrica e figlia Adelaide in Marangoni.
2. Cattaneo Teresa in Corti ed Amalia in Perotti sorelle fu Francesco.
4. Cavallero Vittorio.
6. Poma Vittorio fu Ant.
8. Radicati di Brozolo conte Ces., Arialdo e Gius. di conte Casimiro.
10. Baussano Paolo. Borrione Gioachino. Ruffinato Maria in Anglesio. Maja Serafino fu Ant.
12. Id. id.

**FANTI** Manfredo, a sinistra del corso Vitt. Em. II, oltre il c. Siccardi (**G 10**). **Pret. Mand. V,** Sezione Borgo S. Salvatore.
Generale italiano, che si segnalò nelle guerre di Spagna, in quelle dell'indipendenza del 1859 e 1860; nato a Carpi nel 1803, morto a Firenze nel 1865 il 5 aprile. Egli fu pure comandante nel 1859 delle forze riunite dell'Italia Centrale, poi ministro della guerra.

1. Ambrosetti cav. Vinc.
3. Id. id.
6. Lajolo Eustacchio, Francesco e sorelle fu avv. Cesare.

**FIANDO** (via del), seconda via a sinistra di via Ponte Mosca (**L 6**). **Pret. Mand. VII,** Sez. Borgo Dora.
Famiglia che possedeva molte proprietà in questa via.

3. Compagnia d'Assicurazioni generali di Venezia.
11. Macario Giov. Batt.
2. Società Ferrovia Torino-Lanzo.
10. Macario Gio. Batt.
12. Id. id.
14. Id id.

**FIGLIE MILITARI,** a destra del corso Casale prima della cinta daziaria (**Q 10**). **Pret. Mand. VI,** Sez. Borgo Po.
Cosidetta perchè conduce al nuovo Istituto omonimo, in questa via esistente.

1. Sacerdote Raffaele.
9. Coppa Gius. fu G. B.
11. Napione Gius. fu Ant. e Pera Cat.a coniugi.
11*bis* Aliberti Onorato.
15. Cavallito Serafina in Pezzi.
17. Gaggiotti Elisabetta ved. Cargnino.
25. Istit. figlie dei milit.

**FILANGERI** Gaetano. Nell'ingrandimento a sud-ovest dei corsi Stupinigi e Sommeiller (**G 13**). **Pretura Mand. V,** Sez. Borgo S. Salvatore.
Pubblicista e filosofo italiano, nato a Napoli il 18 agosto 1752, morto a Vico Equense prima di aver compito il 30° anno di sua vita. Le sue principali opere versano sulla scienza economica legislativa, e nella giurisprudenza è ritenuto quale un caposcuola. Fu uno dei primi a suggerire la riduzione degli eserciti permanenti.

**FINANZE** (Via delle), prima a sinistra di v. Roma fino a v. Bogino (**M 9**). Dal n. 1 al 9 **Pret. Mand. I,** Sez. Dora, indi al fine **Pret. Mand. IV,** Sez. Po.
Dal palazzo che esisteva in questa via, ora *Galleria dell'Industria Subalpina*, in cui vi erano le Casse dello Stato e gli uffizi del Ministero delle Finanze.

1. Colliex Elisabetta vedova Allamano. Soc. *La Fondiaria*.
3. Soc. *La Fondiaria*.
5. Ferreri Amalia ved. Noli e figlia Maria in Del Carretto.
7. Weill Weiss nobile Ignazio.
9. Reale Comp. Ital. di Ass. gen. sulla vita.
11. Segre Felice.
13. Defernex Gio. e C.ª (Ragion. di Banca).
15. Como colonnello Guglielmo.
2. Cornagliotti Giusep. fu Michele,
4. Demanio dello Stato (Intend. di Finan.)

**FIOCHETTO,** a nord-est del corso Regina Margherita prima di piazza Eman. Filiberto (**M 7**). **Pret. Mand. VII,** Sez. Borgo Dora.
Protomedico di Torino nei tempi della peste 1629-31.

1. Rovei Luigi fu Gius.
3. Id. id.
5. Id. id.
11. Società Italiana per il Gaz.
13. Id. id.
15 Società Italiana per il Gaz.
17. Id. id.
2. Municipio di Torino (Lavatoio).
4. Id id.

**FIORI** (Via dei), seconda parallela a levante di v. Nizza, da via Berthollet fin quasi al corso Dante (**I 13**). **Pret. Mand. V,** Sez. Borgo S. Salvatore.
Così chiamata perchè la via attraversa lo stabilimento Burdin, che in quel sito teneva serre di fiori, e passa in gran parte in mezzo a giardini.

1. Girardi Giuseppe.
3. Arnò ing. Valentino Cairola Domenico fu Gaspare.
7. Derutto Ernesta e Virginia fu Luigi.
9. Gonella Amalia e Clotilde sorelle.
11. Tinivella fratelli.
13. Giusiana Sebast. fu Michele.
15. Sbodio Camillo di Francesco.
17. Castelli Paolo fu Enrico.
19. Ivaldi Amalia moglie Gallo.
21. Mure J. M. (Ditta).
23. Id. id.
25 Id. id.
27. Giani cav. Gius.
37. Società Isolato San Teodosio.
39. Id. id.
41. Id. id.
43. Durand Ern., Luigi e Vittoria fu Pietro.
45. Abrate prof. Tomm.
47. Piana-Canova Agostino (eredi).
49. Simonazzi Enrico
51. Derutto Ernesta e Virginia fu Luigi.
53. Almonte Caterina ved. Molin.
55. Id. id.
57. Id. id.
59. Bergesio geom. Lodovico.
61-63 Sacerdote Enrichetta in Malvano.

65. Perrone Angela vedova Bonelli.
77. Carena ingegn. Secondo.
123. Piccino Filippo fu Andrea.
125. Id. id.
131. Troglia Paolo.
133. Gajottino Gius.
135. Bassignana Clotilde ved. Golzio.
137. Blotto Ottavia moglie Canepa Vitt.
149. Galli Antonio.

4. Gauthier Vittoria.
6-8. Id. id.
10. Vercellone Camillo fu Gio. Batt.
12. Brovia Maddalena ved. Libois.
14. Pichetto Carolina e Paolina fu Albino.
18. Ferrero cav. ing. Luigi Claudio.
20. Loro Caterina e Giuseppina fu Bartolomeo.
Loro Ferdinando fu Giust no, Lora-Tonetto Elisabetta e Piattini Maria.
22. Bossi Paolo fu Gio.
24. Id. id.
26. De Benedetti Enr.
28. Oriani Michelina ved Buzzetti e figli Bernardo, Matilde e Rosa-Paolina.
30. Ferrero d'Ormea e di Palazzo march. Carlo Vincenzo.
32. Id. id.
34. Bianchi Angelo.
36. Meille cav. avv. Paolo.
36*bis* Id. id.
38. Erigenda Parrocchiale del Sacro Cuore di Maria.
40 Rey cav. Eugenio.
42. Borio Maddalena in Franco e Margherita in Masoero fu Giuseppe.
46. Istituto Internazionale Italiano.
50. Trinchero Gaetano.
52. Bajlo Pasquale e Bechis Agnese moglie Chiara.
54 Bersezio avv. Vitt.
62. Sacerdote Enrichetta in Malvano.
64. Id. id.
66. Perrone Angela vedova Bonelli.
86. Savatone Angiolina nata Oggero.
88. Bajetto Giovanni.
90. Negri cav. prof. Pasquale.
94. Bassignana Virginia moglie Righini.
100. Bertazzi Antonio e Pejrani Angela coniugi.
102. Delmastro Franc.
104. Dorna Bernardo.
106. Osnengo Secondo fu Bernardo
108. Coda-Forno Caterina moglie di Ramella Bruna Giac.
110. Gherra Franc. e sorella fu Michelangelo, e Mainardi Giuseppina ved. Gherra.
130. Ospedaletto Infant.

**FIRENZE** (Corso), a sinistra della Dora ed a valle del ponte Mosca **(M 6)**. **Pret. Mand. VII.** Sezione Borgo Dora.
Città antichissima, celebre nella storia italiana come Comune libero, e poi come capitale del Granducato di Toscana, quindi come capitale provvisoria del Regno d'Italia. Patria di Dante, di Machiavelli, Guicciardini ed altri sommi. Ricca di splendidi monumenti. Ab. 170,000.

9. Riva Carlo fu Carlo.
11. Mattirolo e Talucchi
15. Guglielminotti Carlo
17. Seren-Rosso cav. Gio.
21. Pera Augusto.
27. Nicol Luigi fu Lor.
29. Società Anon Tramway di Torino e Società Anon. Piemontese Tramway e Ferrovie econ.
33. Demanio dello Stato
43 Istituto Pio pei Rachitici.
49. Pasquali avv. Ern.
51. Malvano frat. e sor. fu Alessandro.
53. Gavosto Guglielmo.
55. Id. id.
59 Grosso Francesco.
61. Segre Vittorina ved. Luzzati.

**FOGGIA**, via da aprirsi parallela a nord-ovest della strada al Parco **(O 6)**. **Pret. Mand. VII,** Sezione Borgo Dora.
Capoluogo della Capitanata, distante 127 chil. da Napoli, sede centrale delle ferrovie meridionali. È presso di essa che trovasi la grande e fertile pianura detta il Tavoliere delle Puglie. Ha 40,648 abitanti.

4. Demanio dello Stato.
17. Giraud Alessio e Calcagno Annunziata coniugi.
19. Giraud Alessio.

**FOSCOLO** Ugo, via parallela a nord del corso Dante **(I 15)**. **Pret. Mand. V,** Sez. Borgo S. Salvatore.
Poeta e letterato, nato a Zante nel 1776, morto il 10 ottobre 1827 in un borgo di Londra. Fu pure valente nell'arte militare, sulla quale lasciò varii scritti importanti. Egli però si rese celebre per la cantica dei *Sepolcri*, e per le *Lettere di Jacopo Ortis* e per molte altre opere poetiche, filologiche o politiche. È sepolto a Firenze in Santa Croce.

15. Barra Francesco.
17. Rachetti frat. (Ditta).
19. Gajotino Giuseppe e Giuliano fratelli.
21. Id. id.
16. Eynard e Guglielminotti.
18. Rachetti frat. (Ditta).
20. Gnifetti cav. Gio. (eredi).

**FRANCIA** (Strada di) da piazza dello Statuto alla barriera daziaria di Francia **(G 7)**. Dal N. 1 al 45, Pret. Monviso; dal N. 47 al fine, Pret. Borgo S. Salvatore; numeri pari **Pret. Mand. VII,** Sez. Borgo Dora.
Così chiamata perchè attraversando il Cenisio e il Monginevro unisce questo Stato all'Italia. È dessa una delle opere più gigantesche di Napoleone I. Prima del traforo dei Fréjus la percorreva la ferrovia sino a Susa, di là prima con diligenze e poi colla ferrovia Fell si valicava il monte sino alla valle dell'Arc.

1. Guglielminetti Lor. fu Pietro.
3. Croppi Matilde in Ceretti.
5. Daneo Elisa fu Faustino.
7. Barbera Felice di Agostino.
9. Id. id.
11. Costa Ignazio e sor.
13. Id. id.
15*bis* Sella Lucrezia vedova Boasso Luigi.
17. Garneri Giuseppe.
19. Id. id.
21. Garneri Celina moglie Castellari.
23. Garneri Giuseppe.
25. Galeazzi Carlo.
27. Bono coniugi e figlio Ernesto.
29. Grasso Maria in Gualco Pasquale.
31. Galeazzi Carlo.
33. Arghinenti avvocato Mauro (eredi).
35. Id. id.
37. Debernardi Franc.
45. Besson Filippo.
49. Istituto Duchessa Isabella.

2. Banca Tiberina (Stazione di Rivoli).
52. Autino cav. Gio.
54. Virgilio Luigi fu Francesco.
56. Abate cav. Luigi fu Giovanni.
56 *bis* Id. id.
62. Zanelli Vincenzina in Mazzoli Angelo.
64. Id. id.
66. Id. id.
68. Gramegna Luigi.



**FRANCO BONELLI**, a sud-ovest di via Giulio, da via Bellezia a via delle Orfane **(I 7)**. **Pretura Mand. II,** Sez. Moncenisio.
Illustre zoologo, nato in Cuneo il dì 11 novembre del 1784, morto il 18 di novembre del 1830 in Torino. Autore dello *Specimen Faunae Subalpinae*. Contribuì assai a rendere grandioso il Museo di Storia Naturale a Torino.

1. Rosso Cesare.
2. Pellegrini Bernardo. Ugliengo Gio. Oreste fu Giacinto. Fontana cav. Rocco. Tua Cat. ved. Pozzo.
3. Filippa frat. e cug. Grandis avv. Benedetto fu Giovanni Francesco. Congregaz. S. Anna.
4. Salomone Pio Anton. Valpreda Francesco e Braida Maria coniugi. Valpreda Margher.
7. Zanetti Ettore, Angelo, Luigi e Gio. di Pietro.
6. Barbera Caterina e Teresa di Felice e Piacenza Tomm. fu Francesco.
9. Trivero Luigia in Rabbone e Carolina fu Giuseppe. Quadro di Ceresole Maria Alessina moglie Roasenda.
8. Bellia cav. Gius.
12. Mattirolo Eugenio.
14. Id. id.
16. Villa Rosa e Gibellini eredi.
18. Id. id.

**FUCINA** (Via della), parallela a destra della via Ponte Mosca prima della Dora **(M 6)**. **Pret. Mand. VII,** Sez. Borgo Dora.
Dall'edifizio già laboratorio governativo per la fabbricazione dei fucili.

7. Remmert Andrea.
8. Riva Carlo fu Carlo.
9. Decarlini Gius., Michelangelo ed Ernesta fu Giov.
10. Bellone Carlo.
12. Gribaudo Romolo, Elvira e Gottardo, fu Sebastiano. Pedemonte Gio. fu Gio.
15. Ravera avv. Luigi.
14. Sottocornolo Franc. fu Gio.
17. Id. id.
16. Carbone Margherita fu Carlo-Filiberto, e Carbone cav. Felice.
4. Viara Francesco e Guglielminotti Irene coniugi.
6. Mendicità istruita.

**GALILEI** Galileo (corso), lungo la sponda sinistra del Po, a monte del ponte Principessa Isabella **(H 16)**. **Pret. Mand. V,** Sez. Borgo S. Salvatore.
Uno dei più grandi italiani, che meravigliò il mondo colle sue scoperte del pendolo, del cannocchiale, del termometro. Nato a Pisa il 18 febbraio 1561, morì l'8 gennaio 1642. Scrittore classico.

26. Colliex Jacopo.
54. Ferrati Alfredo fu Ang.
60. Baralis Antonio fu Antonio.
62. Righetti Enrichetta ved. Reale.

**GALLERIA DELL' INDUSTRIA SUBALPINA** dall'angolo sud di piazza Castello a piazza Carlo Alberto (Vedi Palazzi ed Edifizi) **(M 9)**. **Pret. Mand. I,** Sez. Dora.

**GALLERIA GEISSER già NATTA**, tra v. Roma e p. S. Carlo (Vedi Palazzi ed Edifizi) **(L 9)**. **Pret. Mand. I,** Sez. Dora.

**GALLERIA NAZIONALE** tra via Roma, 28 e via Venti Settembre (Vedi Palazzi ed Edifizi) **(I 10)**. **Pret. Mandamento III,** Sez. Monviso.

**GALLERIA UMBERTO I**, tra la via Basilica e piazza Emanuele Filiberto (Vedi Palazzi ed Edifizi) **(L 7)**. **Pret. Mand. I,** Sez. Dora.
3. Marsaglia fratelli e C.

**GALLIARI** Bernardino, seconda via a sinistra di via Nizza **(L 12)**. **Pret. Mand. V,** Borgo S. Salvatore.
Considerato come creatore della pittura scenica, e autore d'altri quadri pregiati; nato nel 1709 a Cacciorno (Biella), morto il 31 di marzo del 1794.

3. Roero di Guarene conte Alessandro.
2. Bologna Angelo e sorelle fu Luigi.
5. Ponchia Emma ed Ida fu Maurizio.
4. Brun Luigi.
7. Mosca comm. Luigi fu Giuseppe.
6. Negri cav. prof. Pasquale.
9. Scrivano ing. Giacinto.
8. Som Giuseppe, Enrico fu Luigi.
15. Grandis Teresa ved. Poma e Siliprandi-Poma Camilla e Poma Serafino.
40. Ospedale infermi di Santhià.
17. Fubini Luigi, Ernesto ed Adele di Ernesto.
10 *bis* Piccola casa della Divina Provvid.
19. Pataccia Cesare, Ernesto e Maria fu Giuseppe.
12. Gay di Montariolo conte Edoardo (eredi).
23. Gandolfi Secondo.
14. Penasso Franc. Michelang. fu Franc.
25. Monticelli fratelli fu Nicola.
16. Nicola Margherita ved. Navone e figli Enrico e Clotilde.
27. Tossi Andrea fu Valentino.
20. Bachi Marco fu Tobia.
31. Bonfante Anna, Iaretti Felicita e Randone Irene.
22. Bechis Lucia in Gariglio, e Carolina in Tesio fu Felice.
33. Caretto madre e figli.
24. Gay Bartolomeo, Vincenza, Teresa e Luigia fu Casimiro.
35. De Fernex madre e figli fu Carlo.
26. Coda-Zabetta Tersilla ved. Boglietti.
37. Denina Pierina in Bonvicino.
28. De Fernex madre e figli fu Carlo.
39. Id. id.
28*bis* Id. id.

**GALVANI** Luigi, settima via a sinistra in via S. Donato **(F 6)**. **Pret. Mand. VII,** Sez. Borgo Dora.
Medico e fisico celebre, nato a Bologna nel 1737, morto nel 1798. Trovò il magnetismo animale e dalla sua scoperta ebbero origine la galvano-plastica, l'elettrografia, l'elettro-magnetismo e tutte le altre applicazioni dell'elettricità.

1. Serramoglia Matilde ved. Ghiglieno.
4. Abbati avv. Luigi e sorelle fu Ercole.
3. Abbati eredi di Ercole.
6. Id. id.
7. Municipio di Torino (Scuole Boncompagni).
5. Perino Anna in Cibrario e Cibrario fratelli e sorella.
9. Cassa di risparmio in Torino.
10. Id. id.
11. Id. id.
12. Ballario dott. Giorg.
13. Id. id.
14. Guinzio geom. Gio. Angelo.

**GARIBALDI** da piazza Castello a piazza Statuto **(L 8)**. Sino ai num. 16 e 23, **Pret. Mand. I,** Sezione Dora; indi al fine, **Pret. Mand. II,** Sez Moncenisio.

Il più illustre condottiero di forze volontarie, uno dei creatori dell'Unità italiana. Nacque a Nizza Marittima il 4 luglio 1807 e morì nell'isola di Caprera, ove è sepolto, il 2 giugno 1882. Condannato a morte dal Governo Sardo per cospirazione assieme a Mazzini, esulò in America, ove, a capo di valenti squadriglie combattè in celebri battaglie nelle cause della libertà. Ritornato in Italia nel 1848, combattè in Lombardia e a Roma contro gli Austriaci ed i Francesi. Nel 1859 organizzò i *Cacciatori delle Alpi*; nel 1860 secondò l'impresa dei Mille, spedizione pensata e deliberata a Torino, e conquistò il Regno delle Due Sicilie, che consegnò a Vittorio Emanuele. Condusse poi tarde altre imprese per la liberazione d'Italia. Torino gli ha dedicato un monumento.

4. Sacerdote Aron Bellom (eredi).
3. Borani Caterina fu Giacomo.
5. Maggia Giuseppe.
9. Engelfred Teresa vedova Bertetti.
11. Balbiano di Colcavagno fratello e sorella.
11*bis* Vischi Enrichetta in Geymonat.
13. Id. id. Bertone Gius e Vinc. fu Luigi.
Nicolello cav. Gio. Balla Lucia moglie Zacco-Cesarò.
Rodetti cav. Cesare ed Irene fu Pietro.
17. Bonacossa Maria moglie Grosso.
19. Marsengo cav. Francesco fu Giov.
21. Reynaud Teresa in Ballario Giorgio.
23. Ospedale di S. Luigi.
25. Demanio dello Stato.
27. Id. id.
29. Id. id.
31. Balbo Bertone di Sambuy conte Raimondo.
33. Id. id.
35. Galimberti Paolo fu Giuseppe, e Galimberti Emanuele e Bianca fu Riccardo.
37. Rosso Gabriele Antonio.
39. Casalegno Felicina.
41. Fasella madre e figli.
43. Rocca Cesare e Valentina in Asteggiano fu Leone.
45. Gilardini Erminia e Luigi fu Vincenzo.
47. Garzena Giacomo.
49. Id. id.
51. Opera S. Paolo.
53. Id. id.
55. Traversa Giuseppina in Piccini Antonio.
57. Martini comm. Aless.
59. Rigat Lorenzo e Chiaffredo fratelli.

2. Cavoretto di Belvedere contessa Irene ved. Occelli di Nichellino
4. Sacerdote cav. Emanuele fu Salvador (eredi).
6. Cassina Giovanni.
8. Ospizio di Carità.
10. Montabone cav. E. Contini Pietro fu G. Balbino Vittorio fu Aless.
Levi fratelli e sorelle fu Leon.
Bertone Camilla e Jemina Caterina in Varetto.
14. Municipio di Torino. (Palazzo civico).
16. Id. id.
18. Mendicità Istruita.
20. Nicolis di Robilant cav. Ant. fu Carlo Alberto.
22. Società Reale d'Assicurazioni contro gli Incendi.
24. Matthieu di Pian Villar cav. Gaetano.
26. Becchia del Pozzo comm. Carlo (*prospiciente la via*).
Martini cav. avv. Casimiro fu Vincenzo
Matthieu di Pian Villar avvoc. Vitale.
Biolley Olga.
*interno cortile.*

28. Di Ketteler bar. Guglielmo.
30. Saluzzo di Paesana e Castellar cont. Maria.
32. Id. id.
34. Id. id.
36. Demanio dello Stato (Collegio Nazion.).
38. Rossi avv. Vittorio
40. Santuario di Graglia
42. Demanio dello Stato (Quartiere S. Celso
44. Molines commend. Francesco.
46. Id. id.

**GAUDENZIO FERRARI**, seconda a destra di via Rossini, rimpetto al teatro Vittorio Emanuele **(N 9)**. **Pret. Mand. VI,** Sez. Borgo Po.

Pittore, nato a Valduggia nel 1484, morto a Milano nel 1550. I suoi più celebri quadri si trovano principalmente in Milano, Vercelli e Varallo.

1. Municipio di Torino (Museo Civico).
3. Società per la fabbricazione di pani da caffè e d'acque gazose.
5. Fubini Samuele fu Sabato Graziadio.
7. R. Ospizio di Carità.
9. Macario Giacomo e figlio (Ditta).
11. Id. id.

2. Cornaglia Achille (eredi).

4. Palazzi Carina fu Andrea.
6. Solei Maria moglie del conte Carlo Alb. Fossati-Reyneri.
6*bis* Id. id.
8. Rollino Carlo Mich.
10. Municipio di Torino (Mole Antonelliana o Tempio Nazion.).
12. Ropolo Margherita fu Pietro.
14. Confraternita della SS. Annunziata.
16. Id. id.
18. Id. id.

**GAZOMETRO**, seconda via a sinistra del corso Vitt. Eman. II, oltre la Stazione di P. N. **(I 11)**. **Pret. Mand. V,** Sez. Borgo S. Salvatore.

Dalla prima fabbrica del gas, stabilita in Torino nel 1838, ed ora destinata a scomparire.

1. Mazzonis cav. Cesare.
3. Grober coniugi.
5. Righini Avventino e Giovanni.
7. Id. id.
9. Id. id.
11. Merlino Angela ved. Rinaldi e figlio Giuseppe.
13. Rezzonico Carlo, Ulisse e Maria fu G. B.
15. Tesio Elvira in Mijno.

2. Tomatis padre e figlio
4. Id. id.
6. Fasella Diomira fu Emilio.
8. Biancotti cav. Gio. e Pietro fratelli.
10. Gallo Antonio.
12. Maffiotti ing. Giovanni Battista.
14. Gotteland Francesco
16. Sala Romeo (eredi).

**GENÈ GIUSEPPE**, seconda via a destra del corso Regina Margherita oltre il bivio col corso S. Maurizio **(M 7)**. **Pret. Mand. VII,** Sez. Borgo Dora.

Esimio scienziato e naturalista, nato a Zurbigo (Prov. di Pavia) il 7 dicembre 1800. Dal 4 febbraio 1831 fu Direttore del Museo Zoologico di Torino e qui morì il 13 luglio 1847. Egregio scrittore di scienze naturali.

1. Società Anon. Tramways di Torino.
3. Id. id. id.



**GENOVA**, da via Garibaldi di fronte ai portici Palazzo di Città a v. Davide Bertolotti (piazza Solferino) **(I 8) Pret. Mand. I,** Sez. Dora.

A ricordanza della città sorella, capoluogo della Liguria, primo porto d'Italia, stata già famosa Repubblica, centro commerciale importantissimo, patria d'illustri uomini. Ab. 180,000

1. Bonacossa Maria moglie Grosso.
3. Usseglio cav. avv. Leopoldo.
11. Gianotti Romano fu comm. Carlo Felice
13. Id. id.
15. Oliveri avv. Marcellino (eredi).
19. Id. id.
21. Paldracco Franc. e Ferrero avv. Francesco.
23. Vivalda di Castellino march. Carlo.
25. Id. id.
Rey Gio. fu Ant.
27. Rey Gio. fu Ant.
29. Priotti Mattia per la sua prole.

2. Marsengo cav. Francesco fu Gio. Batt.
La Vista coniugi.
Ospedale di S. Luigi.
Vigitello Francesco.
D'Harcourt cav. Edoardo fu Gius.

4. Fornello Carlo fu Gioachino.
Ghiotti Vittoria ved. Fornello Gioach.
6. Brocchi Angelina e Vittoria fu Domen.
8. Taccone Teresa in Novarese ing. Umb.
10. Id. id.
12. Compairè Giovanni.
Opera S. Paolo.
Ferrero Francesco ed Alfonso fratelli.
14. Fontana Eligio e Savino fu Bartolomeo.
16. Id. id.
Artom dott. Augusto fu David.
18. Id. id.
20. Germano Melchiorre ed Albertazzi frat. fu Gio.
22. Germano Melchiorre fu Lorenzo.
24. Rey Gio. fu Ant.
26. Id. id.
28. Bersanino Leone fu Pietro.

**GENOVESI** Antonio. Seconda via a destra del corso Stupinigi, oltre il corso Sommeiller **(G 13)**. **Pret. Mand. V,** Sez. Borgo S. Salvatore.

Chiaro filosofo, nato a Castiglione presso Salerno il 1° novembre 1712, morto il 22 settembre 1769. Autore di un trattato di scienze metafisiche, una Logica pei giovanetti e varii scritti col titolo di Meditazioni e Lettere.

**GERDIL** Sigismondo, a destra del corso Reg. Margherita prima dell'incontro dei corsi Valdocco e Principe Eugenio **(I 6)**. **Pret. Mand. VII,** Sez. Borgo Dora.

Filosofo, cardinale, precettore di Carlo Eman. IV, uno dei fondatori dell'Accademia delle Scienze di Torino, nato a Samoens (Savoia) il 23 di giugno del 1718, morto a Roma il 12 di agosto del 1802. Autore di molti libri.

1. Copasso avv. notaio Eugenio fu Gius.
3. Copasso Carlo fu Giuseppe.
5. Copasso dott. Ferdinando fu Gius.

7. Copasso Fiorenzo fu Giuseppe.
2. Alferro eredi di Ferdinando.

**GIACINTO COLLEGNO** (vedi Collegno Giacinto).

**GIACOMO LEOPARDI**, via che unisce diagonalmente le vie Quattro Marzo e Conte Verde **(L 8)**. **Pret. Mand. I,** Sez. Dora.

Sommo ed infelice poeta, di cui ci restano molte poesie improntate alla più severa ed elegante classicità greco-latina, ed importanti opere filologiche. Nacque in Recanati il 29 giugno 1798 e morì il 14 giugno 1837 in Napoli, dove si era recato sperando potessero giovare alla sua vacillante salute quelle tiepide aure.

6. Bianchi sorelle e Sezzano padre e figlia.
8. Foro Luigia vedova Zunino.
Molini Costanza in Durando.
Ballario Ferdinando
Guazzone Teresa moglie Derossi Franc.
Capra Enrico.

8. Peretta fratelli e sorelle fu Carlo e nipote Vittoria.
Penne avv. G. B.
10. Id. id.
Simonda Maddalena
12. Id. id.
14. Id. id.
16. Rosso Nicola ed Augusto fu Carlo.

**GIAMBATTISTA VICO** (Vedi Vico).

**GIANNONE** Pietro, prima via a destra di piazza Solferino **(I 9)**. **Pret. Mand. III,** Sez. Monviso.

Storico, nato in Ischitella (Monte Gargano) nel 1676, morto nella cittadella di Torino il 17 marzo 1748. Difensore valoroso dei diritti civili e politici dello Stato.

1. Lanza cav. Michele.
3. Garassino Giovanni.
5. Pezzi Tancredi di comm. Giuseppe.
7. Ceresole Gio. Batt. fu Giuseppe.
9. Id. id.

2. Mondino ing. Luigi fu Achille.

4. Ceriana cav. Vinc. fu Pietro.
6. Id. id.
8. Id. id.
12. Grisi-Rodoli Orsolina ved. Rockstol.
14. Id. id
16. Id. id.
18. Bianco Teodoro.

**GIAVENO**, ultima via a destra del corso Napoli **(I 4)**. **Pret. Mand. VII,** Sez. Borgo Dora.

Piccola città del Circondario di Susa, con una popolazione di 10,735 abitanti. Giace ai piedi di alti monti a sinistra del Sangone, a scirocco di Susa, a ponente di Rivoli, ed a tramontana di Pinerolo. Terra donata nel 1003 da Umberto II di Savoia all'abbazia della Chiusa. Capoluogo di Mandamento. Ha un Seminario ed un Collegio-Convitto.

**GIOANETTI** Vittorio Amedeo, prima via a destra in via Moncalieri. **(O 11)**. **Pret. Mand. VI,** Sezione Borgo Po.

Chimico torinese morto nel 1815. Uno dei primi in Piemonte ad applicare la chimica alle arti ed industrie e specialmente alla ceramica nella manifattura da lui fondata in Vinovo.

1. Diatto cav. Giovanni Battista.

2. Bianco Candida in Ferrero.
Golzio Pietro fu Lorenzo e nipoti e Maria Lardu ved. Golzio Antonio.
Moretta Pietro.
4. Golzio Anna e Teresa fu Pietro.

**GIOBERTI** Vincenzo, quarta via a sinistra sul corso Vittorio Emanuele II, oltre la stazione di P. N. **(H 12). Pret. Mand. V,** Sez. Borgo S. Salvatore.

Filosofo d'alto valore, scrittore e ministro di Carlo Alberto, autore del *Primato degli Italiani*, del *Gesuita moderno* e del *Rinnovamento civile d'Italia*, nato a Torino il 5 di aprile del 1801, morto a Parigi il 26 di ottobre del 1853. Torino gli eresse un monumento.

3. Nigra avv. Gustavo.
5. Parrocchia di S. Secondo.
9. De Stefani cav. Sisto fu Carlo.
11. Croizat Vittorio e Comp. (Ditta).
13. Id. id.
15. Alfieri Nicola e Carabelli Giovanni.
17. Id. id
19. Oliveri Leonilda vedova Bosazza.
21. Cravetto Tommaso di Gio.
23. Ferrero Agostino fu Giovanni.
25. Spinola march. Gerolama in Guasco di Bisio.
27. Vernetti Angela vedova Marchis.
29. Brero ing. Napoleone
31. Zanetto Bernardo fu Giovanni.
33. Soc. Scuole infantili.
35. Benech Maria moglie Destefani Sisto.
37. Risso Carlo e Quaranta Cat. coniugi.
39 Vivaldi Bartolomeo, Cristina e Giuseppina fu Gius.
41. Vercellone Angelo.
43. Denari-Ansaldi Cesare.
45. Strocco Delfina e Margherita sorelle fu Giuseppe.
47. Grometto Serafino, Isidoro e sorelle fu Pietro.
49. Grometto Serafino ed Isidoro fu Pietro.
51. Mo Cristoforo e Ghio Vittoria coniugi.
53. Id. id.
55. Sciamengo Ang. e consorte Sburlati Francesca.
57. Nosenzo Bonifacio.
59. Viglino Carlo.
61. Amerano coniugi.
63 Zolla Gio. Batt.
65. Tomola Placidia in Rambosio.
67. Rignon conte Felice fu conte Edoardo.
69. Matetti Francesca ved. Genta Carlo Felice.
71. Porta Enrico.
73. Perrot Francesco fu Antonio
73*bis*. Buzzi Maurizio di Pietro.
75. Jachia Rita, Evelina, Ida, Annita e Leonilda fu Abramo.
79. Bruno di S. Giorgio e Tornaforte conte Vincenzo fu conte Zaverio.

4. Morina fratelli e sorelle fu Giuseppe.
Quaranta Giacomo fu Gio. Batt.
6. Lerda sorelle.
8. Toesca di Castellazzo conte Gioachino e Castellani Vittoria coniugi.
10. Id. id.
12. Lorio Giacomo fu Felice.
12*bis* Id. id.
14. Zina Carlo fu Isidoro
16. Olivero Teresa fu Lor.
18. Id. id.
20. Acquadro Paolo.
22. Id. id.
24. Campioni Teodolinda ved. Polti, e Polti Adriana fu Gius.
26. Gazelli Brucco di Ceresole e Palermo conte Paolino.
28. Margotti frat. e sor. di comm. Stefano.
30. Id. id.
34. Malabaila d'Antignano contessa Ermanzia
36. Castelli avv. Gius. fu Stefano.
38. Mino Enrico fu Gius.
40. Borelli Pompeo.
42. Id. id.
44. Municipio di Torino (Scuole Rignon).
46. Id. id.
48. Cibrario Giuseppe fu Pietro.
50. Ramelli Ermelinda in Caputo e figli.
52. Paniè avv. Felice fu Domenico.
54. Reignier Pietro fu Luigi.
56. Perotti cav. Cesare e nipoti fu Ermenegildo.
58. Grignolo Vitt. fu Gio.
60. Musso Ang. fu Gio.
62. Gallenga Giacinto.
64. Beghelli Filippo.
66. Ramella Carlo e Cler Vittoria coniugi.
68. Ghigo Anna e Camilla di Gio.
70. Coardi di Balanger contessa Eugeni ved. San Martino di Castelnuovo Sale Castellamonte.
82. Chiola cav. Enrico

**GIOIA** (Vedi Melchior Gioia).

**GIOVANNI BERCHET** (già via Pasticcieria, da piazza Palazzo di Città a v. Torquato Tasso **(I. 8) Pret. Mand. I,** Sez. Dora.

Nacque in Milano nell'anno 1783 questo poeta, i cui versi tanto contribuirono all'italiano riscatto e che destarono indicibili fremiti d'entusiasmo in tutta la penisola. A causa dei suoi sentimenti patriotti dovette esulare e non ritornò che nel 1848 in patria, donde, dopo la rotta di Novara, riparava in Torino vi moriva nel 1851.

3. Boggio Antonio.
2. Sappa Maria vedova Flandinet.
6. Cerri cav. avv. Baldi.

**GIULIO** Carlo Ignazio, dal termine di v. Bellezia al corso Princ. Eugenio **(I 7). Pret. Mand. II,** Sezione Moncenisio.

Ingegnere, economista, meccanico, professore e senatore, nato in S. Giorgio nel 1792, morto a Torino il 23 giugno del 1862. Può chiamarsi fondatore delle Scuole Tecniche.

1. Fontana cav. Rocco.
3. Pellegrini Bernardo.
3*bis* Valpreda Francesco e sorelle fu Carlo.
3*ter*. Barbera Caterina e Teresa di Felice e Cigna Michele fu Melchiorre.
5. Mattirolo Eugenio.
7. Villa Rosa in Nigra e Gibellini fratelli fu Gaetano.
9. Id. id.
11. Convitto Ecclesiast. di Torino
13. Gromo Losa di Ternengo Paolina e condomini.
15. Bauchiero Orsola moglie Ceva di Nuceto.
17. Id. id.
19. Ospedale dei Pazzi.
21. Id. id.
23. Ospedale di S. Luigi.
27. Pessiva Matteo e Grandi Teresa coniugi.
29. Pecco avv. Basilio, Pietro e Laura.
31. Brunero Giulia fu Domenico e Grosso Ignazio ed Ambrogio di Gio.

2. Negro Giovanna ved. Morgando Eugenio.
4. Prato Antonietta ved. Molin Beniamino, ed Almonte Caterina ved. Molin Luciano.
6. Curreno Rosa ved. Rebaudengo.
8. Bersanino Giorgio.
10. Marchesi Teresa vedova Migliassi.
12. Id. id.
14. Baldracco coniugi.
16. Soldati madre e figli.
18. Brun Pietro fu Carlo e Betta germani di Giovanni.
20. Massone Riccardo.
22. Ospedale dei Pazzi.
24. Praga Maria vedova Ferrero cav. Gius.
26. Id. id.



**GOFFREDO CASALIS,** ottava via a sinistra di via Cibrario **(E 6). Pret. Mand. II,** Sez. Moncenisio.

Sacerdote, educatore, nato in Saluzzo nel 1781, morto a Torino nel 1856. Autore del *Dizionario Geografico degli Stati Sardi*, a cui dedicò quasi trent'anni di vita.

1. Martinotti Gabriella in ing. Savoia.
3. Martinotti Luigia in Ruffino.

**GOFFREDO MAMELI,** nuova diagonale fra l'angolo nord di p. Eman. Filiberto e la via Fiando **(L. 6). Pret. Mand. I,** Sez. Dora.

Poeta e soldato, autore dell'Inno *Fratelli d'Italia* e di altre poesie patriottiche, nacque in Genova nel 1828. Ferito a morte nel combattimento di Villa Pamphili in difesa della Repubblica Romana, contro cui guerreggiavano le armi francesi, era anzi tempo rapito il 6 luglio 1849 all'arte che vaticinava in lui uno dei più robusti poeti italiani.

1. Liautaud Carolina moglie Grassis.
3. Liautaud Enrico e Vincenzo fratelli.
5. Id. id.
7. Bedoni Cater. ved. Marchi e figli.
11. Mino Rosa ed Anna sorelle.
15. Sospisio ing. Enrico fu Eusebio.
2. Liautaud Maria moglie al cav. Morra.
8. Barone Giuseppina in Comotto e Biraghi Carlo ed Alessandrina.
8. Balduino Enrico, fu Alessandro e Lidia fu Domenico.
10. Reale Paolo, Domenico e sorelle.
12. Striglia Rosa ved. San Martino e figlio Melchior Luigi.
14. Gaggiotti sorelle. Cattelino Domen. Rosso Luigia moglie Chiara.
16. Gaggiotti sorelle.
18. Municip. di Torino.

**GOITO,** in prolungazione di via Carlo Alberto, al di là del corso Vitt. Em. II **(L 11). Pret. Mand. V,** Sez. Borgo S. Salvatore.

A ricordanza della battaglia ivi vinta dai Piemontesi sugli Austriaci il 30 di maggio del 1848. Villaggio del Mantovano, sulla sponda del Mincio.

1. Capris di Cigliè conte Zaverio fu Ottavio.
3. Clary Aldringen contessa Maria Edmea vedova Nicolis di Robilant.
5. Id. id.
7. Ambrogio Giusep.e
9. Ponchia Emma ed Ida fu Maurizio.
11. Negri cav. prof. Pasquale.
13. Id. id.
15. Id. id.
17. Piatti geom. Pietro.
2. Sollier Bernardina vedova Magliano.
4. Marsengo Onorina in Stallo Silvio.
6. Federici march. Armando.
8. Roero di Guarene conte Alessandro.
12. Brun cav. Luigi.
14. Ricciolio conte Gian Felice.
16. Campioni Teodolinda vedova Polti e Polti Adriana fu Gius

**GOVERNOLO.** Via a nord-est dei corsi Sommeiller e Peschiera fra il corso Siccardi e via Sacchi **(H 12). Pret. Mand. V,** Borgo S. Salvatore.

Villaggio posto sulla riva sinistra del Mincio, celebre perchè ricorda uno dei più brillanti combattimenti della guerra dell'indipendenza italiana del 1848.

6. Vialardi Emilia ved. Bruno.

**GRAN MADRE DI DIO** (piazza). Al di là del ponte in pietra **(O 11). Pret. Mand. VI,** Sezione Borgo Po.

Prende nome dalla chiesa costrutta in ringraziamento del ritorno dei Principi Sabaudi dopo l'invasione francese, incominciata nel 1818, su disegno dell'architetto Bonsignore, a imitazione del Pantheon di Roma, e compiuta nel 1831.

3. Campora Teresa, vedova di Giorgio Clerico e figli.
5. Busca Carlo. Brunatto Felice e Chiaudano Maria coniugi, e Chiaudano Vittorio Em. di G. B. Ansaldi Domenico.
7. Cagna Luigi. Brunatto Felice e Chiaudano Maria coniugi e Chiaudano Vittorio Em. di G. B
9. Merlo Domenico di Giuseppe.
2. Pocobelli Elena ved. Craveri e figli.
4. Municipio di Torino (Casa parrocchiale)
6. Cerruti Caterina in Cartello, Emilio Ottavio e sorelle fu Secondo.
8. Pareti cav. Lorenzo fu Pietro Antonio.
10. Id. id.
12. Diatto cav. Gio. Batt.
14. Galvano Carolina in Parini.
16. Id. id.

**GRASSI** Giuseppe, quinta via a sinistra del corso Principe Oddone **(G 8). Pret. Mand. III,** Sezione Monviso.

Letterato, nato in Torino il 30 di novembre del 1779, morto il 22 gennaio del 1831. Autore del *Dizionario Militare* che gli costò 15 anni di lavoro.

1. Dettoni Giovanni.
3. Id. id.
9. Rubiola Annetta in Griffa avv. Franc.
5. Martinolo Angelo.
2. Dettoni Giovanni.
6. Id. id.

**GROPPELLO** Giambattista, conte di Borgone. Terza via parallela a ponente del corso Principe Oddone, fra le vie Giov. Somis e Duchessa Jolanda **(F 7). Pret. Mand. III,** Sez. Monviso.

Generale delle finanze di re Vittorio Amedeo II, nato circa a mezzo il secolo XVII e morto circa il 1720.

1. Costa Ignazio e sorelle.
5. Vigitello Gioachino.
19. Cereser Paolo fu Vincenzo.
21. Emanueli Bernardo ed Angelo fratelli.
4. Roda Angela ved. di Sigismondi Angelo.
6. Zabellina Giuseppe.
8. Del Carretto di Moncrivello marchese Carlo e nipoli Piano Leopolda e Maria di cav. Federico.
10. Id. id.
14. Catellino G. B. e Soffietti Maria coniugi
16. Soffietti coniugi.
18 20. Zerbola Remigio, Luigi, Nicola e sorelle fu Lorenzo.
22-24. Martinolo Ang.

**GROSSI** Tommaso. Prima via parallela a destra di via Nizza, fra il corso Dante e la barriera di Nizza **(H 15). Pret. Mand. V,** Sez. Borgo S. Salvatore.

Distinto novelliere, nato il 20 gennaio 1791 a Bellano, provincia di Como, morto in Milano il 10 dicembre 1853. Amico del Manzoni e del D'Azeglio, egli si rese popolare col romanzo *Marco Visconti*; pubblicò poi i poemi l'*Ildegonda*, i *Lombardi alla prima Crociata*, e varie altre piccole composizioni.

**GRUGLIASCO** (corso), ultimo a destra del corso Vittorio Emanuele II prima della ferrovia (**F 9**). **Pretura Mand. III,** Sez. Monviso.

Fu terra cinta di mura con fortificazioni e posseduta con titolo di signoria dalla città di Torino. Comune del Mandamento di Rivoli. Popolaz. 2832. Ha parecchie industrie e istituti religiosi.

4. Rasario Raimondo.
6. Debernardi Teresa in Caramello.

**GUARINI** Guarino, in faccia alla piazzetta Lagrange (**L 11**). **Pret. Mand. III,** Sez. Monviso.

Frate teatino, insigne architetto, nato in Modena nel 1624, morto in Milano nel 1683. Fu autore dei disegni di S. Lorenzo, della SS. Sindone e del Palazzo Carignano.

2. Occhetti Netty Antonietta in Ducco.

**GUASTALLA,** ottava via a sinistra del corso San Maurizio (**O 9**). **Pret. Mand. VI,** Sez. Borgo Po.

Battaglia vinta da Carlo Emanuele III, il 19 settembre 1734. Città di 10,600 abitanti in provincia di Reggio d'Emilia.

5. Banca d'Italia.
7. Id. id.
9. Cornaglia Domenica fu Paolo.
11. Marchetti Francesca fu Gius. in Ajmone-Catt Pietro.
17. Banca d'Italia.
6. Banca d'Italia.
8. Migliau Leone.
10. Biancotti cav. Gio. e Pietro frat.
10*bis* Id. id.
12. Guala Maddalena fu Giuseppe.
Guala Marcellino fu Giuseppe.
Lecco Ernesto di Pietro.
14. Scott Gio. Battista.
16. Solaro Vincenzo ed Eugenia.

**ILARIONE PETITTI,** prima via trasversale alla via Nizza, oltre il c. Dante (**H 15**). **Pret. Mand. V,** Sez. Borgo San Salvatore.

Senatore del Regno e statista, autore di molte memorie sull'amministrazione del Piemonte, collaboratore alla formazione dei Codici del Regno Sardo; nacque in Torino il 21 ottobre 1790, ed ivi morì il 10 aprile 1850.

9. Mercandino Giac.
11. Gellato Francesco fu Giovanni.
21. Lucco Luigi.
23. Zoppa Augusto.
33. Cresto Maddalena moglie Gallina.
4. Moretta sorelle fu Lorenzo.
6. Ulrich eredi fu Domenico.
20. Atleta Michele Gius. di Michele.

**INDUSTRIA** (via dell'), seconda a destra di via S. Donato (**G 5**). **Pret. Mand. VII,** Sez. Borgo Dora.

Cosidetta per ricordare l'intenzione del Municipio dopo il trasporto della capitale di far di Torino una città industriale.

49. Pasqual-Brocca Giovanni ed Agostino fu Bernardino.
51. Perotti Achille.
53. Zorio Calisto fu Giuseppe.
4. Giordana Giacomo fu Francesco.
48. Macario Domenico e Filiberti Angela coniugi.
50. Meliga Lor. fu Gio.

**IVREA,** quarta via parallela a nord-est del corso Regina Margherita fra la ferrovia e via Borgo Dora. (**L 6**) **Pret. Mand. VII,** Sez. Borgo Dora.

Già colonia romana, capoluogo del Canavese, marchesato sotto i Longobardi, dopo il 1000 si resse a Comune e si offrì ad Amedeo V di Savoia nel 1313. Capoluogo di Circondario. Popolazione 10,091.

1. Colla coniugi.
3. Buzzo Margari Piet.
35. Sapetti Giuseppe.
37. Debernardi Antonio.
39. Perlo Teresa nata Boaglio e figlie Caterina e Giulia fu Gio.
2. Cairola cav. Gius. Tommaso.
4. Buzzo Margari Giuseppe fu Gius.
34. Fogliano Giov. fu Lorenzo.
36. Ubertino Maria in Ansaldi.
38. Bouvier Gio. Gius. fu Gio. Gius.

**JUVARA** D. Filippo, fra il giardino della Cittadella e il corso San Martino. (**H 8**). **Pret. Mand. II,** Sez. Moncenisio.

Architetto, nato a Messina nel 1685, morto a Madrid il 1° di febbraio del 1736, innalzò la facciata delle chiese di S. Carlo e delle Carmelite; la facciata e lo scalone del palazzo Madama, la Basilica di Superga, le chiese di S. Filippo e del Carmine, il castello di Stupinigi, e vari altri palazzi.

1. Radicati di Brozolo conte Ces., Arialdo e Gius. di conte Casimiro.
3. Id. id.
5. Istituto Sordo-Muti.
7. Id. id.
9. Forniglia Giuseppe, Michele, Costanzo ed Angelina.
11. Lange Natale.
13. Collegio Artigianelli.
15. Id. id.
17. Ospedale Oftalmico.
19. Id. id.
21. Bellone Carlo fu Carlo.
23. Saracco Cristina.
4. Auchentaller Luigi fu Giuseppe e figlia Maria-Rosa in Schiapparelli.
6. Martinolo Giuseppa in Canova.
8. Ajello comm. Luigi.
10. Id. id.
14. Croce Giuseppe.
16. Lange Natale.
16*bis* Id. id.
18. Molinari Margherita in Poggio.
20. Molinari Rosa in Artusio.
22. Ceriana banch. Vinc.

**LAGRANGE** Giuseppe Luigi (Via), da via Maria Vittoria, in continuazione della via Accademia delle Scienze al corso Vitt. Em. II (**L 10**). **Pret. Mandamento III,** Sez. Monviso.

Matematico, uno dei fondatori dell'Accademia delle Scienze, di Torino, nato in Torino il 25 di gennaio del 1736, morto a Parigi il 10 di aprile del 1813.

1. Ceriana Mayneri cav. Michele fu Carlo.
3. Id. id.
5. Ceriana Mayneri Carlo Gius. fu Pier Carlo.
7. Id. id.
9. Id. id.
13. Società Missionaria della Chiesa Metodista Episcopale di New-York.
15. Gaggiotti Elisabetta ved. Cargnino.
17. Clerici Marietta ved. Formenti.
19. Cantello Elisabetta moglie Bonelli.
21. Renaud di Falicon conte Emilio.
23. Id. id.
25. De Roussy de Sales conte Eugenio
27. Id. id.
29. Antonielli di Costigliole cav. Angelo e cav. Carlo Felice di Alessandro.
31. Daziani Felicita vedova Tovaglia.



1. Origlia ing. Carlo, Giuseppina e Teresa fu Pietro.
5. Comune di Moncucco.
Tavella Felice.
Giordano Giuseppe fu Giovanni.
Robert Rosalia in Baldracco.
7. Occhetti Netty Antonietta in Ducco.
9. Fubini Gustavo fu David.
Fubini Samuel fu Sabato.
11. Id. id.
13. Id. id.
2. Musso Giuseppe Antonio.
4. Accad. Filarmonica.
6. Id. id.
8. Ferreri avv. Oscarre.
Panissera di Veglio conte Remigio e Giuseppina.
10. Ferreri avv. Oscarre.
12. Gromo di Ternengo conte Emanuele.
14. Mola Giuseppina vedova Midana e figli Achille e Giuseppe fu Antonio.
16. Masino fratelli fu comm. Giacinto.
Masino Giacinta in Manfredi.
18. Municipio di Torino (Uffici Questura).
Masino fratelli fu comm. Giacinto.
20. Cacherano di Bricherasio cavaliere Emanuele e Sofia.
20*bis* Id. id.
22. Scrivano ing. Giacinto.
24. Bocciolone Natale fu Lorenzo.
26. Giacobino Gio. fu Spirito, Gio. fu Gio. e Camusso Deltina.
28. Ferrero Michele fu Antonio.
Ferrero Michele e Filippo e nipoti.
30. Novellis Filippo.
32. Treves frat. fu Raff.
34. Grasso banch. Vitt.
36. Id. id.
38. Simondetti Luigi fu Carlo.
40. Piatti Romea moglie Biglia G. B.
42. Darbesio fratelli e sorelle fu Franc.

**LAGRANGE** (Piazza), a levante della piazza Carlo Felice (**I 11**). **Pret. Mand. III,** Sez. Monviso.

1. Simondetti Luigi fu comm. Carlo.
2. Piatti Romea moglie Biglia G. B.

**LA MARMORA** Alfonso, prima via a sinistra del corso Vittorio Emanuele II, dopo il corso Re Umberto (**G 12**). **Pret. Mand. II,** Sez. Borgo S. Salvatore.

Distinto generale, fu ministro della guerra, e comandò qual generale la spedizione di Crimea nel 1855. Questo nome ricorda anche gli altri fratelli Lamarmora, cioè Alberto, l'illustratore della Sardegna, e Alessandro, il fondatore dei Bersaglieri.

15. Savini avv. Gio.
17. Ferrari Josè fu Agostino.
19. Rouchaud Fernando
21. Torretta Ferdinando e Luigi.
23. Marietti Consolato fu Pietro.
2. Salino conte Alfredo.
12. Grisoni Pietro.
14. Tremant Edoardo.
16. Dellachà cav. uff. Ambr. fu Lorenzo.
18. Ruggia Isidoro.
20. Lazzarino Giovanna in Viotto.
22-24. Dellanoce Gius.

**LANINO** Bernardino, da via Cottolengo a via Borgo Dora (**L 6**). **Pret. Mand. VII,** Sez. Borgo Dora.

Pittore vercellese, emulo di Gaudenzio Ferrari, nato circa il 1500, morto nel 1580. Rinomato per bellezza di composizione e vivacità di colorito.

1. Liautaud Enrico e Vincenzo fratelli.
3. Id. id.
5. Deker, Malan e Turin-Boer cugini.
7. Id. id.
2. Liautaud Enrico e Vincenzo fratelli.
10. Rolando Ernesto, Alfredo, Giuseppe e sorelle fu Maurizio.

**LANZO** (via di), dal corso Emilia alla barriera di Lanzo (**L 4**). **Pret. Mand. VII,** Sez. Borgo Dora.

Or dei principi di Savoia, or dei marchesi di Monferrato, passò definitivamente ai primi colla morte di Giovanni ultimo della linea aleramica. Capoluogo di Mandamento. Popolazione 3703. La sua storia fu illustrata da Luigi Cibrario.

3. Durio fratelli fu Giacomo.
5. Id. id.
7. Id. id.
17. Sartorio Giovanni.
19. Rattoni Giovanni fu Pietro (eredi).
21. Berlone Alessio e Caramello Margherita coniugi
23. Aprato Carolina in Caudano Giuseppe.
35. Rossi Angelo.
37. Id. id.
6. Bocca Andrea.
12. Brunasso Giuseppa in Fiorio.
30 Taverna Giovanni.
32. Derossi Adelaide vedova Quaglino.
34. Platone Felice.
40. Illione Domitilla vedova Savant-Levet.
42. Savant-Levet G. B.
44. Ogliani Margh. ved. di Tarditi Andrea.
46. Chiaraviglio Giov.a in Rosso Gio.
48. Cassa di risparmio di Torino.
50. Id. id.
52. Canet Vittorio.

**LASCARIS** (via), terza via a sinistra di via Alfieri (**I 9**). **Pret. Mand. III,** Sez. Monviso.

Dalla famiglia Lascaris, originaria degli antichi imperatori d'Oriente, padrone di feudi in Liguria, che diede parecchi uomini di conto al Piemonte, ed era proprietaria del palazzo ove ora è il Banco Sconto e Sete.

4. Banco di Sconto e Sete.
3. Id. id.

**LE CHIUSE,** Borgo S. Donato, via intermedia alle vie Cibrario e S. Donato (**F 6**). **Pret. Mand. VII,** Sez. Borgo Dora.

Luogo antichissimo, celebre per la resistenza che nel 773 Desiderio re dei Longobardi vi oppose alle armi di Carlo Magno. Comunello nel Mandamento di Avigliana, allo sbocco della valle di Susa.

3. Griva sacerdote Filippo.
5. Fogliano Maria, Bolognino, Gierleri e Picco.
31. Debernardi Francesco.
30. Municipio di Torino (Scuole Boncompagni).

**LEGNANO,** quinta via a destra di via Sacchi (**H 12**). **Pret. Mand. V,** Sez. Borgo S. Salvatore.

Dal nome del luogo presso il quale i Collegati lombardi vinsero il 29 maggio del 1176 la celebre battaglia contro Federico Barbarossa.

1. Spanna Paolo fu Alessio.
7. Bellino Carolina ved. Bajetto e Cottino Giacinto e figlio.
9. Benech Maria in Destefani Sisto.
11. Borelli Pompeo.
15. Catella fratelli fu Gaetano.
17. Bianco Lorenzo.
21. Fubini Lelio e Leone Raffael fu Samuel.
23. Marietti Consolato fu Pietro.
25. Id. id.
27. Ruggia Isidoro.
29. Gilardi Giovanni
31. Lupi di Moirano conte Luigi.

2. Società Ital. pel gaz.
4. Gilardini Erminia e Luigi fu Vincenzo.
6 Id. id.
10. Mino Enrico fu Gius
14. Simonetti Maria, Nunzio Teresa e Cogliati Antonietta (Istit. S. Anna).
16. Levi Israel Samuel.
18. Bussi Giuseppe.
20. *Via privata.*
*1.* Garbaccio avv Annibale ed Elisa Bettina Faccio coniugi.
*3.* Coltalorda Cater.
*5.* Novo Antonio. Zaberto Secondo.
*7.* Viberti Teresa ved. Monetti Giorgio e figlie Luigia e Rosa.
*9* Pedemonte Giov.
*11.* Bertasso Gio.
*15.* Allaria Francesco fu Giuseppe.
*2.* Risso Carlo.
*4.* Galliano Battistina in Longhi.
*6.* Lanfranco Agostino fu Gio.
*8.* Rouchaud Fern.
*10.* Curti Cesare.
22. Mainero Pietro.
24. Dellachà cav. uff. Ambrogio fu Lorenzo.
26. Lombroso cav. prof. Cesare.
28. Vigliardi avv. Carlo, Diodato e Cesare fratelli.

**LEONARDO DA VINCI**, ultima via trasversale alla via Nizza presso la Barriera (**H 16**). **Pretura Mand. V,** Sez. Borgo S. Salvatore.
Pittore, scultore e scienziato, nato nel 1452 a Vinci presso Empoli, morto il 2 maggio 1519 in Francia. Celebratissimo è il suo quadro del Cenacolo; scrisse un trattato sulla pittura; studiò di rendere l'Arno navigabile; stabilitosi a Milano, ebbe parte importantissima alla costruzione del Navigliо.
8. Asilo Infantile della Barriera di Nizza.

**LEOPARDI** (Vedi Giacomo Leopardi).

**LODI**, seconda via a destra della via Ponte Mosca oltre il corso Brescia (**N 5**). **Pret. Mand. VII,** Sezione Borgo Dora.
Capoluogo di Circondario, Provincia di Milano, posto sulla destra dell'Adda, di 25.478 abitanti. Celebre nella storia della Lega Lombarda. Importante per i suoi prodotti agrari e le sue scuole.

**LODOVICA**, seconda parallela a nord-est della via Villa della Regina (**P 11**). **Pret. Mand. VI,** Sezione Borgo Po.
Pia Principessa di Casa Savoia, che diede anticamente il suo nome all'ultima Villa della Regina.
4. Magliola Fortunato fu Antonio.

**LORENZO MARTINI**, sesta via a sinistra del c. S. Maurizio (**N 9**). **Pret. Mand. VI,** Sez. Borgo Po.
Medico e scrittore, nato a Cambiano il 19 di settembre del 1785, morto il 5 di aprile del 1844. Direttore della prima scuola di medicina legale fondata in Piemonte.
5. Gardino Gius. fu Guglielmo.

**LUCIANO MANARA**, nuova via trasversale che dal prolungamento del corso Vittorio Emanuele II oltre Po, si congiunge coll'antica strada della Brocca (**N 12**). **Pret. Mand. VI,** Sez. Borgo Po.
Nato a Milano di nobilissima famiglia, prese parte vivissima alla insurrezione milanese delle *Cinque Giornate* ed arruolò a sue spese un battaglione di volontari al comando del quale partecipò alla infelice guerra del 1848. Caduta, colla resa di Milano, ogni speranza di resistenza in Lombardia, il Manara riorganizzava nell'anno successivo il suo battaglione per correre in aiuto della Repubblica Romana contro cui eran mosse le armi francesi, e dopo innumeri prove di valore, moriva nel combattimento di Villa Spada il 30 giugno di quell'anno.

**LUNGO DORA**, via lungo la destra del torrente Dora a monte del Ponte Mosca (**L 5**). **Pretura Mand. VII,** Sez. Borgo Dora.
3. Barbie Felice, Gio. Batt. e Rosa.
7. Municipio di Torino (Casa pei necrofori).
9. Municipio di Torino (Casa pei necrofori)
11. Id. id.

**LUNGO PO**, ultima via a destra di piazza Vittorio (**N 11**). **Pret. Mand. IV,** Sez. Po.
2. Francesetti d'Hautecourt e di Malgrà conte Ugo di conte Manfredo.
4. Douet Ernesto Antonio.
6. Lana Annetta in Chicco.

**MADAMA CRISTINA** (piazza), nel primo tratto della via omonima (**L 12**). **Pret. Mand. V,** Sez. Borgo San Salvatore.
Sorella del re Luigi XIII di Francia, reggente gli Stati del Piemonte dal 1637 al 1648 durante la minorità di Carlo Emanuele II, protettrice delle scienze e delle arti, più conosciuta col nome di *Madama Reale*, morì in Torino il 27 dicembre del 1663.
1. Savaglio Giorgio.
2. Bechis Lucia in Gariglio e Carolina in Tesio fu Pietro
3. Boido Ottavia, Gius. e Cesare di Franc.
4. Banca di Vercelli.
5 Ferrara Gio. ed Ardito Amalia coniugi
6. Perotti cavaliere Cesare.
7. Bottassi Fiorenzo fu Antonio.
8. Id. id.

**MADAMA CRISTINA** (via), in prolungazione di via Accademia Albertina, al di là del corso Vittorio Emanuele II (**I 14**). **Pret. Mand. V,** Sezione Borgo S. Salvatore.
1. Cerruti e condomini (Istituto Salesiano).
5. Faussone di Clavesana Clementina in Ripa Boschetti di Meana.
7. Id. id.
9. Gandolfi Secondo.
11. Id. id.
15. Guglielmotti Madd.
17. Lovera Lucia in Castagneri.
19. Violini Emilia ved. Zanzi.
21. Martini dott. Franc. di Giacinto.
23. Fubini Alb. fu Eman.
25. Mezzena avv. Pietro.
27. Chiampo Luigi.
29. Garneri Davide.
33. Colombo Virginia ved Bestente e figli.
35. Salvi Del Pero contessa Delfina in Albertengo di Monasterolo.
37. Oriani Michelina vedova Buzzetti e figli Bernardo, Matilde e Rosa-Paolina.
41. Municip. di Torino (Scuole Raineri).
45. Molino Aug. e Perosino Gioachina coniugi.
47. Giacoma Orsola in Zucca.
49. Sismondi professor Chiaffredo.
51. Garrone cav. avv. Angelo.
55. Ramella Gio. Batt.
57. Guglielminotti, Antonio, Carlo, Costantino e sorelle fu Pietro.



59. Alloatti avv. Enrico di Antonio.
61. Guillizzoni Gio.
63. Gnifetti Gio. (eredi)
67. Picconetto Lodovica in Pescia.
69. Mongis Angela in Barbetta e Trivero Giuseppe.
71. Buscaglione Giuseppe di Eusebio.
73. Bedoni Felice.
75. Id. id.
77. Treves Allegra fu Raffaele moglie Marelli.
79. Liberti Angelo fu Francesco.
87. Norzi Jona.
89. Monetti Giovanni e figli.
91. Bussano Domen., Franco Secondo e figli e Milanesi Osvaldo.
93. Rossi Luigia in Ganna.
95. Guglielmone Gio.
97. Canuto Pietro.
99. Brusasco coniugi.
103. Nizza Jona fu Samuel.
105. Colombo Bonaparte (eredi).
107. Ponzio Luigi di Gius. e figli.
109. Dulla Carlo e Luigia ved. Canna, fu Luigi.
111. Mazzola Giuseppe.
113 Ghisoli Maria.
115. Musso Pietro per la sua prole.
117. Baldracco Alberto, Luigia e Beatrice fu Gio.
119. Barra Francesco.
121. Pellegrini e Moris (Ragion di Banca).
123. Linari Giuseppe fu Paolo.
125. Piccini Antonio fu Carlo.
133. Marchiaro coniugi e Lanfranco Agostino.
135. Delmastro Franc.
137. Dorna Bernardo.
139. Osnengo Secondo fu Bernardo.
141. Coda Forno Caterina moglie a Ramella-Benna Giac.
145. Aymone Francesca in comm. Pich.
153. Rosshadt Carlo.
165. Gilardi frat. fu Gius.
2 Falcione Pietro fu Pietro.
4. Caponotto dottore Amedeo.
6. Bracco Giovanni.
8. Biandrà di Reaglie conte Massimo.
10. Zoppa G. B., farmac.
12. Saconney Teodoro.
14. Ricci Gio. e Dubois Adele coniugi.
16. Origlia Adelaide in Bianco.
18. Bodoira fr. e sor.
20. Conti cav. geom. Amedeo fu Gius.
22. Ottino Umberto fu ing. Gius. Umberto
24. Vaschetti Vittorio.
26. Sartoris Costantino
28. Ballario Emilio.
30. Momigliano fratelli (Ditta).
32. Masserano Pietro.
34. Sella Clara in Blanchetti.
36. Arleri Giacinta ved. Stella
40. Peracca e te Mario, ed Alfredo fratelli.
42-44. Id. id.
46. Valle Franc. fu G. B.
48. De Transche Roseneck Elisa in Laura comm. Sec.
50. Porrino ved. Felicita e figlie Emma e Matilde.
52. Sartoris sac. Domenico e condomini.
58. Bozzolini Carlo.
60. Cambursano Stef.
64. Barge Cecilia in Torretta.
66. Spessa Carlo fu Sec.
70. Gnifetti Emilio
72. Nervo Simone, Giuseppe, Enrico, Onorato e sorelle di Gius. Celestino e Marino Lucia ved. Nervo Carlo.
74. Perrone Angela vedova Bonelli.
78-80-82. Perrone Angela ved. Bonelli.
84. Carena ing. Sec.
88. Bajetto Giovanni.
90. Negri cav. prof. Pasquale.
94. Bassignana Virginia in Righini.
102. Municip. di Torino (Scuole S. Pellico).
106. Bensa Rosalia.
112. Margaria Maria in Ferreri Matteo.
134-136. Ferrati Alfredo.

**MADONNA DEGLI ANGELI** (Piazza), in via Carlo Alberto, presso il crocicchio con via Cavour (**L 10**). Num. pari, **Pret. Mand. III,** Sez. Monviso: dispari, **Pret. Mand. IV,** Sez. Po.
Piazzetta avanti la chiesa di questo nome in via Carlo Alberto, della quale chiesa fu posta la prima pietra il 13 di luglio del 1631.
1. Parrocchia Madonna degli Angeli.
2. Dumontel avv. Federico ed avv. Enrico fu Gilberto.

**MAGENTA**, prima via a destra di via Sacchi (**G 10**). **Pret. Mand. V,** Sez. Borgo S. Salvatore.
In ricordo della battaglia combattuta dall'esercito franco-sardo contro gli Austriaci il 4 di giugno del 1859. Comune di Lombardia sulla sinistra del Ticino.
1. Fasella Diomira fu Emilio.
3-5. Teppa Angelo fu Ferdinando.
11. Società ginnastica.
13. Id. id.
15. Allara coniugi.
17-17*bis* Id. id.
19, 21. Favale Luigia in Scarfiotti.
23. Barbera Enrico ed ing. Marco fratelli.
25. Cora Emma, Paolina e Daria fu Giacomo
27. Id. id.
29. Balbo-Bertone di Sambuy conte Ern.
31. Municipio di Torino (Ex edificio delle Belle Arti).
35. Balloco cav. dott. Alessandro.
37. Costa cav. Pietro.
39. Casana cav. Severino.
41. Demichelis avv. G.
43. Calandra Claudio.
49. Stella Aurelio.
53. Ferrua Michele.
57. Poraccia Antonio.
2. Tomatis pad. e figlie.
10. Vigliardi-Paravia frat. fu Innocenzo.
12. Tamagnone Gio. fu Lorenzo.
14. Denina Alix in Voli.
16. Cavallo Celestino fu Francesco.
18. Salino conte Alfredo.
20-22. Costa Gio.-Guido ed Alfredo fu Carlo.
24. Chiesa Michele.
28. Dall'Orso Giuseppe.
30. Lanzone Carlo.
32. Meille cav. Paolo.
34. Cavalli Giusa ved. Voli Melchiorre.
36. Cora cav. Camillo.
38. Compans di Brichanteau march. Carlo.
52. Tirone Giac. e Stef. fratelli fu Gio.

**MAMELI** (Vedi Goffredo Mameli).

**MANARA** (Vedi Luciano Manara).

**MANTOVA**, perpendicolare alla strada del R. Parco dal punto d'incontro dei corsi Palermo e Brescia (**N 6**). **Pret. Mand. VII,** Sez. Borgo Dora.
Città lombarda che l'arte e la natura concorsero a fortificare, formandone una delle fortezze principali d'Italia. Giace nelle bassure e nei pantani formati dal Mincio prima della sua immersione nel Po. Ha circa 30,000 abit. Fu un tempo sotto la dominazione dei Gonzaga. Vi nacquero molti rinomati patrioti.
35. Rizzoglio Giacomo fu Giovanni.

**MANZONI** Alessandro, prima via a sinistra di piazza dello Statuto (**H 8**). **Pret. Mand. II,** Sez. Moncenisio.
Autore del capolavoro *I Promessi Sposi*, che è gemma preziosissima del romanzo italiano, di parecchie tragedie e altri studi. Nato in Milano nel 1785, morto il 22 di maggio del 1873. Senatore del Regno.
1. Rigat fratelli (Ditta)
2 Lequio Fr. (eredi).
3. Cattelino Domenico fu Antonio.
4. Gallinotti fratelli.
5. Staffico Filippo.
6. Lange Natale (Ditta).
7. Faia fratelli.
8. Ospedale Oftalmico.
9. Martinotti frat. e sor.
10. Caretto Eugenio e Comp.
43. Collegio Artigianelli.

**MARCO POLO**, nell'ingrandimento a sud della piazza d'Armi, via parallela a mezzodì del corso Peschiera **(F 12)**. **Pret. Mand. V.** Sez. Borgo San Salvatore.

Celebre negoziante e viaggiatore, nato a Venezia nel 1250, morto nel 1309. Fu il primo a visitare l'Asia orientale e specialmente la China, lasciando una completa descrizione degli usi e costumi di quei popoli, in un libro intitolato *Il Milione*.

5. Ospizio dei convalescenti.
7. Id. id.
9. Lupano Carlo fu Giovanni.
13. Società di risanamento e costruzione.
4. Parrocchia Crocetta.
10. Frechet Zoè in Barberis.
12. Galletti Pietro.
14. Monaco Felice, e Giai-Minietti Cecilia coniugi.
16. Ganna Maria Camilla moglie Gianotti di Scopello.

**MARENCO** Carlo, a cinque del Valentino, seconda via parallela a levante del corso Massimo d'Azeglio **(L 15)**. **Pret. Mand. V.** Sez. Borgo S. Salvatore.

Poeta tragico, nato a Cassolo, provincia di Lomellina, da padre di Ceva che egli tenne per patria, morto il 20 settembre del 1846. Si han di lui varie tragedie, fra le quali citansi: Il *Buondelmonte*, il *Corso Donati*, la *Pia*, *Berengario*, *Arrigo di Svevia* e molte altre.

11. Pastore comm. Carlo fu Giuseppe.
25. Gandiglio Roberto fu Bartolomeo.

**MARGHERITA** (Vedi Regina Margherita).

**MARIA ADELAIDE**, da via delle Orfane alla piazza della Consolata **(I 7)**. **Pret. Mand. II.** Sezione Moncenisio.

Moglie di re Vittorio Emanuele II, nata in Milano il 3 di giugno del 1822, figlia all'arciduca Ranieri morta in Torino il 20 di gennaio del 1855. Donna di grande carità.

1. Mogliassi cav. dott. Giuseppe.
2. Convitto Ecclesiast. di Torino.

**MARIA SS. AUSILIATRICE** (Piazza), in prolungamento di via Cottolengo **(I 6)**. **Pretura Mand. VII.** Sez. Borgo Dora.

Di fronte alla chiesa omonima, costrutto sul disegno dell'ing. Spezia cav. Antonio inaugurata l'anno 1868, in proprietà dell'Oratorio di S. Francesco di Sales.

**MARIA TERESA**, breve tratto di via che dalla piazza omonima conduce in via Cavour **(N 11)**. **Pret. Mand. IV.** Sez. Po.

Figlia di Ferdinando III di Toscana, moglie di re Carlo Alberto, nata in Vienna il 21 marzo del 1801, morta in Torino il 12 gennaio del 1855.

2. Rey cav. Giacomo e figli Guido ed Ugo.

**MARIA TERESA**, piazza quasi in fondo di via Ospedale **(N 11)**. **Pret. Mand. IV.** Sez. Po.

3. Rey dottor Eugenio.
5-7. Solaroli di Briona march. David fu Paolo.
2. Baricalla Luigia in Denina.
4. Id. id.

**MARIA VITTORIA**, da p. S. Carlo a Po, interrotta a metà dalla piazza Carlo Em. II **(N 10)**. Dal Num. 2 al 10 **Pret. Mand. III.** Sez. Monviso; dal Num. 1 al 7 **Pret. Mand. I.** Sez. Dora; dal 9 e 12 al fine **Pret. Mand. IV.** Sez. Po.

Defunta consorte al Principe Amedeo di Savoia. Nata in Parigi nel 1847, dalla nobilissima famiglia piemontese dei Principi della Cisterna; fu regina di Spagna e morì in San Remo l'8 novembre 1876. Donna di grande coltura e carità.

1. Massa di S. Biagio conte Enrico.
3. Accad. delle Scienze
5. Amministrazione del Fondo per il Culto. (Chiesa S. Filippo).
7. Demanio dello Stato.
11. Sinigaglia Leone fu Abramo.
13. Arnosio avv. Gio.
15. Nicolis di Robilant conte Stanislao.
17. Id. id.
19. Bertini avv. Gio Batt.
21. Grasso Vittorio.
23. Brondelli di Brondello conte Alberto
25. Id. id.
27. Id. id.
31. Ferrero d'Ormea march. Gust. Cam.
33. Opera di S. Paolo.
35. Id. id.
37. Demanio dello Stato (Caserma Lamarmora).
45. Massazza mad. e figli
49. Gallo cav. avv. Agostino fu Pietro.
51. Douet Ernesto Antonio di Alcide.
53. Id. id.
8. Perratone Armandi cav. Gaetano.
10. Id. id.
12. LL. AA. RR. Principi di Principe Amedeo di Savoia.
14. Id. id.
16. Chevallay comm. avv. Amedeo.
18. Società Assicurazioni contro i danni degli Incendi a premio fisso.
20. Treves Samuel fu Abram.
22-24. Id. id. Malvano Giuseppe. Malvano Isacco e nipote Eleonora in Malvano.
26. Treves di Bonfili barone Camillo, Alberto Mario ed Ugo fu Giuseppe.
28. Albergo di Virtù
30. Sartoris Costantino.
32. Racca Marcellino fu cav. Ottavio.
34. Fubini Samuel.
34*bis* Id. id.
36. Istituto delle Rosine.
38. Id. id.
40. Id. id.
42. Id. id.
44. Gerbino avv. Amed.
46. Ospizio di Carità. Gerbino avv. Amedeo
48. Brunati bar. Egidio.
50. Id. id.
52. Brunati mad. e figli.
58. Devalle frat. e sor.

2. Pavesio-Rossi Vittor. Varrone Gio. Batt. R. Ospizio di Carità.
4. Ceriana-Mayneri cav. Michele fu Carlo.
6 Ceriana Maineri Lodovico.

**MAROCCHETTI** Carlo, prima via a destra del c. Dante dopo il protendimento del c. Massimo d'Azeglio **(I 16)**. **Pret. Mand. V.** Sez. Borgo S. Salvatore.

Distinto scultore, nato a Torino nel 1805, morto a Passy presso Parigi il 28 dicembre 1867. A lui devesi il monumento di Emanuele Filiberto, e di Carlo Alberto in Torino, e molti altri grandiosi monumenti di Londra.

29. Cerutti Felice.
41. Brunero Vinc. fu Gio.
43. Perotti Carlo.
28. Gilli Maria ved. Binelli. Topino Giovanna ved. Cusotto.
30. Barbero Giuseppe.
36. Castellanza Enrico.
42. Pennacino Cesare e Gerbaudi Elena Adelina coniugi.
44. Istituto Credito Fondiario S. Paolo.
28. Beltramo Luigi e sorelle di Giuseppe. Muttino Gaetano fu Michele. Binelli Filippo e sorelle fu Antonio.



**MARTINETTO**, ultima via a destra della via S. Donato **(E 5)** **Pret. Mand. VII.** Sez. Borgo Dora.

7. Feyles Franc. (eredi).
9. Guglielminetti Marziano, fu Giacomo.
4. Caire Corinna fu Luciano.
6. François Piet. Paolo
8. Id. id.
12. Galoppo Secondina in Dalmazzo.
14. Feyles Franc. (eredi).

**MARTINETTO** (Piazzale Barriera del). In fondo alla via omonima.

4. Laurenti Carlo fu Davide.
3. Municipio di Torino.
5. Visetti Carlo fu Vinc.
7. Berruti comm. Gius.
2. Municipio di Torino (Dazio comunale).

**MARTINI** (Vedi Lorenzo Martini).

**MASSENA** Andrea, quarta via a sinistra del corso Vittorio Emanuele II, oltre la Stazione di P. N. **(H 11)**. **Pret. Mand. V.** Sez. Borgo S. Salvatore.

Generale, nato a Levenzo presso Nizza Marittima il 6 di marzo del 1758, morto a Parigi nel 1817, prese parte principale in tutte le battaglie date da Napoleone I. Ebbe titolo di Maresciallo di Francia.

1. Buridan cav. Carlo Alberto.
3. Jona Gius.ª in Segre.
5. Billotti Lorenzo e Vincenzo di Matteo.
7. Giorio Vittorio.
9. Mazzucchelli Delfina in Pestalozza.
11. Scalerandi Adelaide vedova Termignon e Termignon sor.
15. Id. id.
17. Bracco cav. Gerolamo fu Melchiorre.
19. Gazelli Brucco di Ceresole e Palermo conte Paolino.
21. Rubino Carlo Sebast.
23. Moiraghi Antonio.
25. Viancino di Viancino Torricella Genola conte Francesco.
29. Chetto Daniele.
31. Chetto Daniele e Rolla-Chetto Vittoria in Dardano e Itala-Clelia in Brignone.
35. Borelli Pompeo.
35. Id. id.
37. Municip. di Torino. (Scuole Rignon).
39. Id. id.
41. Calleri e Mossotto (Ditta).
43. Rodi Enrica di Annibale.
45. Costa cav. Gio. e Perazzo Marianna coniugi, e Perazzo sorelle fu Secondo.
47. Kullmann Anna in Amato. Nagels Carolina in Amato.
49. Magnani Lorenzo e Noro Michele.
51. Allara Gio. Battista, Magnani Lorenzo e Noro Michele.
53. Rezzonico Carlo Ulisse e Maria fu Gio. Batt.
55. Peracini Giovanni.
57. Ricotti Gio. Battista.
59. Cominetti Fortunato
61. Lanfranchi Gio.
63. Bajetto Giuseppe fu Michele.
2. Vigliardi-Paravia fratelli fu comm. Innocenzo.
4. Id. id.
6. Id. id.
8. Società ginnastica.
10. Id. id.
12. Benvenuti Teresa ved. Dana Gio. Dana Gustavo - Alfonso per la sua prole nata e nascitura.
14. Ghio Luigi fu Pietro.
16. Coda - Zabetta Teodora in Negro.
18. Gazelli Brucco di Ceresole e Palermo conte Paolino.
20. Biglia Celestino fu Antonio.
24. Bracco cav. Gerolamo fu Melchiorre.
26. Billotti Vincenzo di Matteo.
28. Billotti Laurina di Matteo. Billotti Caterina in Audagna.
30. Fubini Anna in Fubini.
32. Simonetti Maria, Nurizio Teresa e Cogliati Antonietta. (Istituto S. Anna).
34. Id. id.
36. Id. id.
38. Catella frat. fu Gaet.
40. Id. id.
42. Cora Emma, Paolina e Daria fu ing. Giacomo.
44. Id. id.
50. Catella Sebastiano.
52. Gatti Irene ed Oreste fu Leonardo, Gatti Rosa Lucia ed Ida fu Ercole
68. Gardino Biagio, Domenico e Giuseppe.
70. Gabanna Giuseppe.
82. Garneri Lorenzo.
90. Rossetti Pietro.

**MASSIMO D'AZEGLIO** (Corso), primo a sinistra del corso Vittorio Em. II **(L 14)**. **Pretura Mand. V.** Sez. Borgo S. Salvatore.

Scrittore, pittore, soldato e ministro di re Vittorio Emanuele II, nato in Torino il 24 di ottobre del 1788, morto il 15 di gennaio del 1866. Scrisse i *Casi di Romagna*, l'*Ettore Fieramosca*, il *Nicolò de' Lapi*, i *Miei ricordi*. Molti suoi quadri adornano le sale del palazzo reale di Torino, e sono nel Museo civico.

21. Peracca conte Mario-Giacinto ed Alfredo frat.
81. Bernasconi Marco fu Ferdinando.
2, 4. Hurault de Vibraye conte Renato.
6. Occhetti Netty Antonietta in Ducco.
8. Denina Pierina in Bonvicino.
10. De Fernex madre e figli fu Carlo.
12. Davicini avv Ces.
14. De Fernex fratelli, sorelle e nipoti.
18. Lattes Giobbe fu Isacco.
22. Meriano - Dell' Isola del Borghetto Angela Margherita Luigia.
24. Ferreri Matteo.
26. Mancio Adelaide ved. e figli.
28. Caglieri Giuseppe fu Angelo.
30. Banaudi Carlo fu Giovanni.
32. Id. id.
34. Mazzucchelli Giuseppina ved. Bocca.
38. Bizzozero comm. prof Giulio.
40 Calandra cav. Davide.
42. Municip. di Torino (Serre Municipali).
46. Demanio dello Stato (Istituto Fisico e d'Igiene).
48. Id. (Istituto Chimico Farmaceut.)
50. Id. (Istituto Fisiologico e Patolog.)
52. Id. (Istituto Anatomico).
74. Castellani Varzi De Merlani conte Carlo.
116. Luzi Domenico di Gaetano.
118. Ferraris Cipriano fu Gio. Antonio.

**MAZZINI**, prima via parallela a nord-est del c. Vitt. Em II da via Lagrange a Po **(M 11)**. Sino ai Num. 4 e 7, **Pret. Mand. III.** Sez. Monviso; dai Num. 6 e 9 al fine, **Pret. Mand. IV.** Pret. Po.

Giuseppe Mazzini nacque in Genova il 28 giugno del 1805, morì in Pisa il 10 marzo 1872, e fu sepolto a Genova nel cimitero di Staglieno. Repubblicano, fu anche il più ardente apostolo dell'idea unitaria Italiana che volle libera dalle signorie straniere, e dai tiranni interni. Formò l'associazione conosciuta col nome di *Giovane Italia*, che raccolse ferventi patrioti e splendidi ingegni che continuamente congiurarono per raggiungere il loro scopo. Fu condannato a morte e visse quasi sempre esule. Nel 1849 fu a capo della Repubblica Romana in un triumvirato. Apostolo colla penna non meno che colle opere, lasciò una grande quantità di scritti impor-

tanti che riguardano la politica italiana, la letteratura europea, e la gestione sociale. Letterariamente, gli si deve principalmente la pubblicazione degli scritti di Ugo Foscolo, da lui raccolti in Inghilterra.

1. Vinardi Maria in De Petro.
3. Falcione Pietro, Giuseppe e Serafino fu Pietro.
5. De Benedetti avv. Camillo fu Alessand.
7. Martini e Rossi.
9. Simondetti Alberto fu comm. Carlo.
11. Municipio di Torino (Mercato coperto).
13. Cibrario fratelli e sorelle fu Angelo.
Fiorio frat. di Paolo (Ditta).
Cavenaghi Gius. fu Crispino e Giorda.
15. Nigra bar.ª Sofia in Bollati di Saint-Pierre.
17. Solaro del Borgo fratelli e sorelle fu barone Enrico.
19. Malvano cav. ing. Alessandro.
21. Belmondo Giulio.
27. Pansa sor. fu Matteo.
29. Novara avv. Gius. fu Giovanni.
31. Simeom avv. Giacinto e Silvio di Alessandro. Simeom cav. Alessandro.
33. Solaroli bar. Carlo Alberto e march. Davide fratelli
35. Barbero Paolo per la sua prole.
37. Pavia Annetta in Falco.
39. Falcione Orsola, Negri Anna in Spanna e Pataccia Giovanni.
41. Gazelli di Rossana conte Alberto.
43. Id. id.
45. Ruffino Ippolito.
47. Municipio di Torino (Osped. S. Lazzaro).
49. Id. id.
2. Casalegno Vittoria in Boido ed Ottavia Cocito sorelle fu Pietro.
4. Ospizio di Carità
8. Sacco Luigi fu Gius.
10. Giacobino Alfonsina.
12. Flandinet sorelle fu Vittorio.
14. Oghiani sorelle.
16. Id. id.
18. Id. id.
20. Rovere ing. Alessandro (eredi).
22. Pavesio Angelo, Rosa, Luigi, Cesare frat. ed Abrate Giuseppe, Teodoro, Gio., Ang., Agnese, Ant. e Luigi.
24. Moiza fratelli.
26. Capello Eugenia moglie Bona avv. Adol.
28. Malvano frat. e sorelle fu Alessandro.
30. Vignetta Luigia ved. Vigna.
32. Vignetta Luigia ved. Vigna e Comba cav. avv. Alfr. fu Gioach.
34. Torre Amalia in Cibrario cav. Giacinto
36. Cagnassi Emerico ed Uberto di Eteocle.
38 Grober cav. avv. Ant.
40. Faussone di Clavesana contessa Clementina in Ripa Boschetti di Meana.
42. Antonielli di Costigliole conte Carlo.
44. De Coriolis contessa Maria vedova Gazzelli Brucco di Ceresole e Palermo.
46. Bubbio caus. Alberto
48. Cattaneo cav. Carlo.
50. Levi Ippolito fu Emanuele.
52. Cora Egidio fu Gius.
54, 56. Ricci contessa Rosa in Roberti di Castelvero.
58. Lavista cav. Gius. fu Ferdinando.
60. Vassallo Matilde in Lignana.
62. Vitale cav. avv. Giacomo fu Raffaele.

**MEANA**. Via lungo la sponda sinistra del canale omonimo nell'ingrandimento a nord-est con sbocco alla Barriera di Borgaro (**G 4**) **Pret. Mand. VII,** Sezione Borgo Dora.

**MELCHIOR GIOIA**, quarta via a destra del corso Vittorio Emanuele II, dopo la piazza Carlo Felice (**I 10**). **Pret. Mand. III,** Sez. Monviso.

Statista, nato a Piacenza nel 1767, morto a Milano nel 1829, autore di pregiate opere; è particolarmente conosciuto pel *Nuovo Galateo* e *La Filosofia della Statistica*.

1. Spurgazzi Roberto.
3. Id. id.
5. Municipio di Torino (Scuola Monviso).
7. Id. id.
9. Martinotti frat. e sor.
11. Id. id.
13. Municipio di Torino (Scuola Monviso).
2. Perrone Angela ved. Bonelli
4. Bava Guido fu Franc e Bava Meglini Amalia coniugi.
6. Municipio di Torino (Foro frumentario).
8. Id. id.
10. Id. id.

**MERCANTI**, terza via a sinistra di via Garibaldi fino a via Santa Teresa (**L 8**). **Pret. Mand. I,** Sez. Dora.

In questa via, e precisamente in una cappella della chiesa di S. Francesco d'Assisi, aveva sede la Congregazione dei Mercanti di Torino. Da osservarsi al num. 7 una tipica casa medioevale la cui facciata fu messa allo scoperto e restaurata nell'anno 1890.

3. Demartini Carlo e sorelle fu Gius.
5. Gurgo Tancredi fu Pietro, Vigo Carlo, Gio. Battista, Maria, Paolina e Teresa fu cav. Carlo.
7. Armissoglio Camillo Gio. Batt.
9. Combetti Gio. Battista.
11. Buscaglione cav. Giacomo.
11*bis* Id. id.
13. Id. id.
17. Provana di Collegno baronessa Luigia in Cavalchini-Garofoli.
19. Id. id.
2. Dina Emilio.
4. Id. id.
Morino Bernardo fu Antonio.
Confraternita di San Rocco.
6. Morino Bernardo fu Antonio.
8. Gianotti Romano fu comm. Carlo Felice.
10. Convitto Ecclesiast.
12. Municipio di Torino (Istituto professionale industr. femm. Maria Lætitia).
14. Bianco di S. Secondo cav. Domenico, cav. Vittorio e nipoti fu conte Carlo.
16. Id. id.
18. Gardini baronessa Rosa in Maineri.
28. Ughetti Clemente.
30-32. Economato Generale Ecclesiastico.

**MERCATO** (via del), a sinistra della strada al Parco lungo la destra della Dora (**M 7**). **Pret. Mand. VII,** Sez. Borgo Dora.

2. Ravera avv. Luigi.
4. Id. id.
6. Carbone Margherita fu Carlo Filiberto. Carbone cav. Felice.
10. Id. id.
24. Società italiana per il Gaz.
26. Id. id.
28. Società Italiana per il Gaz.
30. Id. id.
32. Id. id.
34. Id. id.
36. Id. id.
38. Id. id.
40. Raby avv. Luigi fu Franc.
42. Id. id.



**MESSINA**. Nell'ingrandimento del Borgo Vanchiglia oltre Dora, via parallela a sud-est della strada al R. Parco (**O 7**). **Pret. Mand. VII,** Sez. Borgo Dora.

Provincia e città della Sicilia, con porto militare. Ha 126,440 abitanti. Città antichissima, ricevette colonie di Mosseni, da cui tolse il nome. Subì ogni sorta di dominazioni. Fu occupata nel luglio 1860 dai Garibaldini, e passò col resto della Sicilia al Regno d'Italia.

1. Bianchetta Angela in Fiorito Ant., e Bianchetta Giuseppe.
11. Griglio Francesco fu Gio.

**MICCA** (Vedi Pietro Micca).

**MICHELANGELO** Buonarroti, dal primo angolo a sinistra di piazza Nizza al corso Massimo d'Azeglio (**I 14**). **Pret. Mand. V,** Sez. Borgo S. Salvatore.

Michelangelo Buonarroti, uno dei più grandi ingegni che abbia prodotto l'Italia, celebre in tutto il mondo civile. Fu scultore e pittore sommo, architetto civile e militare ed è considerato anche come scrittore classico. In scultura i suoi lavori più lodati sono il *Mosè* e il *Davide;* in pittura, ha fama mondiale il *Giudizio Universale*, che è a Roma nella Cappella Sistina. In architettura, condusse a termine i lavori della chiesa di San Pietro in Roma, segnatamente quelli della cupola, riedificò il Campidoglio, e fece, in difesa di Firenze, le fortificazioni di San Miniato. Le sue *Rime* hanno sonetti stupendi. Nacque a Caprese nel Casentino il 6 marzo 1474, ed è sepolto a Firenze in Santa Croce.

1. Bassignana Clotilde ved. Golzio.
25. Demanio dello Stato (Istituto Fisiologico Patologico).
2. Brizio Falletti di Castellazzo conte Enrico.
20. Norzi Jona.
26. Demanio dello Stato (Istituto Anatom.).

**MILANO** (via), tra le piazze del Palazzo di Città ed Emanuel Filiberto (**L 7**). **Pret. Mand. I,** Sez. Dora.

In onore della città consorella così intitolossi questa via nel 1857, nella occasione che i Milanesi fecero dono del monumento all'Esercito sardo. Città antichissima, celebre nella storia del Medio Evo e del Risorgimento; capoluogo della Lombardia. Circa 415.000 abit. Molte industrie e gran commercio.

1. Molines cav. Franc.
3. Barone Marianna in Bertolotti. Municipio di Torino (Casa detta dei Canonici).
5. Bertolotti cav. avv. Giuseppe.
2. Bianchetti avv. Carlo
8. Boggio frat. e Golzio Luigi (eredi di).
10. Canova cav. Carlo fu Gio
12. Gay di Quarti cav. Calisto, Alessandro, Guido e Camilla fu cav. Giuseppe.
14. Educatorio Sordomute povere.
16. Bertetti Annetta in Chiesa cav. Innoc.
18 Gibellini Amalia ed Elisa.
20. Ordine Mauriziano.

**MILLE** (Vedi dei Mille).

**MISERICORDIA** (via della), a levante di via Siccardi (**I 8**). **Pret. Mand. II,** Sez. Moncenisio.

Intitolata da un'antica chiesa di S. Maria della Misericordia, in cui si stabilì l'Oratorio, ossia confraternita di S. Giovanni Battista decollato.

1. Minola fratelli fu Luigi.
Ceroni Giulio.
3. Pansa Giovanni.
2. Rosso Gabriele Ant.
4. Canaveri Olimpia.
6. Della Chiesa della Torre frat. fu conte Angelo.
Mazzola Giuseppe.
Nicolini Pio fu Fed.
8. Id. id.

**MODENA**, terza via trasversale alla strada al Regio Parco (**N 7**). **Pret. Mand. VII,** Sez. Borgo Dora.

Città capoluogo della Provincia omonima, conta 57,520 abitanti; antica città etrusca. Nel 1288 si pose sotto la protezione degli Estensi, che ne fecero la capitale del loro ducato. Fu annessa nel 1860 al Regno Italico, assieme al resto dell'Emilia.

**MONCALIERI**, via che alla destra del Po e a monte del ponte in pietra mette alla strada che conduce alla città omonima (**O 11**). **Pret. Mand. VI,** Sez. Borgo Po.

Distrutto nel 1225 dai Chieresi ed Astigiani il borgo di Testona, fu essa fondata dai Testonesi con l'aiuto dei Milanesi verso il 1230. Ha uno dei più bei castelli di Casa Savoia, ricco d'una bellissima galleria di quadri. Residenza della principessa Clotilde. Città industriosa, nei cui dintorni son bellissime ville.

1. Pocobelli Elena vedova Craveri e figli.
3. Merlo Carolina vedova Fabaro.
5. Peraldo-Matton Piet. Peraldo-Matton frat. e sor. fu Arist.
15. Polla frat. (Ditta).
17. Id. id.
17*bis*. Boccardo fratelli e sorelle.
19. Id. id.
21. Rondoletti eredi di Lorenzo.
23. Tonetti Domenica e Maria Anna fu Giuseppe
25. Autino Domenico.
27. Camusso cav. Alessio Bianco Giacinto fu Pietro.
27*bis* Guglielminotti coniugi.
29. Rovei Antonio.
31. Proglio Pasquale.
39 Demanio dello Stato. (Caserma della Brocca).
41. Mattirolo ing. Ettore
43. Municip. di Torino. (Caserma del Rubatto)
45. Ghigliardi fratelli di Giuseppe.
47. Id. id
49. Id. id.
51. Ogliani Giuseppe.
53. Id. id.
61. Bosco frat. e sor. fu Giovanni.

2 Pastore Pietro ed Ansinelli.
Pastore Pietro.
Cerutti Carlo.
Masoero Carlo fu Giovanni.
Bracchi cav. Gius.
4. Richetta di Valgoria ved. Vinelli e figlia.
6 Moretta Pietro.
8. Diatto cav. Gio. Batt.
10. Id. id.
12 Bauquel Leone.
14. Diatto cav. Gio Batt.
16. Id. id.
18 Id. id.
20 Diatto cav. Gio. Batt.
24. Id. id.
26. Id. id.
28. Id. id
30. Aulino Domenico.
32. Id. id.
34. Pecciola Francesca vedova Gallo.
52. Zanna dott. Pietro.
54. Torta Gio. Battista.
56. Pacotto Carlo ed Antonio fu Gius.
58. Medici comm. Francesco.
60. Id. id.
64. Riva Cat. in Crivello.

**MONCALVO**, seconda via a sinistra della via Villa della Regina **(P 11)**. **Pret. Mand. VI,** Sez. Borgo Po.
Capoluogo di Mandamento, Circondario di Casal Monferrato. Provincia di Alessandria. 4442 abitanti. Rinomato, oltreche pei suoi vini, pei lavori d'arte cristiativi nel secolo XVI dal pittore Guglielmo Caccia, soprannominato il Moncalvo e da Ferdinando Dalpozzo, stimatissimo da Buonaparte.

1. Provana Luigia ved. Frizzoni.
9 Soldati avv. Leopol.
41. Id. id.
43. Id. id.
2. Provana Luigia ved. Frizzoni.
6 Vallino Gio.
8. Nebulone Clarice in Massia.
42 DeMatteiing.Virgilio
46. Cattaneo, Montù e Soldati.
48. Id. id.

**MONDOVI'**, via trasversale al c. Emilia, oltre il corso Vercelli **(L 4)**. **Pret. Mand. VII,** Sez. Borgo Dora.
Capoluogo di Circondario della Provincia di Cuneo. Nel suo territorio si combatterono varie battaglie contro i Francesi. Abitanti 17,530. Patria di molti uomini illustri fra cui G. B. Beccaria. Ha molte industrie. A breve distanza è il Santuario di Vicoforte, monumento nazionale, in cui è sepolto Carlo Em. I.

**MONFERRATO** (già via Casale) via parallela in parte al c. Casale **(P 10)**. **Pret. Mand. VI,** Sez. Borgo Po.

1. Rosso Lucia moglie Francescolo.
Gibello Maria in Bonamico.
De Bernocchi dottor Restituto e ingegn. Giacomo fu Francesco.
3. Sella Clara vedova Gauberti.
Ferrero Augusta moglie Crespi Gaetano.
Monticelli fratelli.
5 Pastore Pietro ed Ansinelli.
7. Brocchi fratelli.
9 Gastaldetti Carolina moglie Vallino Carlo.
41 Ospedale Oftalmico.
45. Id. id.
2. Ansaldi Domenico.
4. Bertola fratelli.
6. Demarchi Luigi.
8. Id. id.
14. Balestra avv. Angelo
16. Varca coniugi.
18. Degiovanni Vittorio fu Gio.
Dellavalle Chiaffredo e figli.
Vay Paolo fu Gius.
Basco contessa Virginia in Riccardi di Lantosca.
20. Corti Carlo fu Gius. e nipoti, e Corti sorelle fu Filippo.
Toso Giuseppe.
22. Belmondo Paolo, Edoardo fu Celestino, e Ferretti Federico di Edoardo.

**MONTE** (al), via in costruzione che dalla via Moncalieri conduce al Monte dei Cappuccini, **(O 11)**. **Pretura Mand. VI,** Sez. Borgo Po.

9. Gilodi ing. Costantino.

**MONTEBELLO**, quarta via a sinistra di via Po. **(N 8)**. **Pret. Mand. VI,** Sez. Borgo Po.
A ricordo della battaglia vinta dai Franco-Sardi il 20 maggio 1859 contro gli Austriaci. Circondario di Voghera, Provincia di Pavia, 1700 abit. circa.

1. Ospizio di Carità.
3. Municip. di Torino.
5. Gianoli Carina in Dupré Ern. (Teatro Scribe).
7. Id. id.
9. Segre Salomone fu Giuseppe.
11. Boglietti Carlo fu Franc. e Sardi Orsola fu Antonio.
13. Id. id.
15. Rollino Carlo Mich.
17. Castelli avv. Carlo (eredi).
17*bis*. Peroni dott. cav. Giacomo di Gio.
19. Id. id.
21. Casana avv. barone Ernesto.
23. D'Harcourt conte Erasmo, Giulio Edoardo e Maria Luigia fu Gius.
25. Id. id.
2. Montù Ernesto.
4. Conterno Giuseppe fu Luigi
6. Id. id.
8. Municipio di Torino (Tettoia Montebello)
12. Id. id.
14 Id id
20. Municipio di Torino (Mole Antonelliana
22. Fubini Lelio e Leone Raffaele fu Samuel.
24. Moretta sor. fu Lor.
26. R. Ospizio di Carità.
30. Jaggi Carolina e Margherita fu Gius.
32. Barbie Gio. Batt., Felice e Rosa.
34. Penna Maria vedova Lanza.
36 Id. id
38. Degiuli Margherita ved Lanfranchi.
40. Trabbia Gio. Michele, Giuseppe e Carlo, di Benedetto.
42 Lanfranchini Carlo.
44 Confraternita del SS. Nome di Gesù.

**MONTECUCCOLI** Raimondo, via tra il corso Siccardi e via Amedeo Avogadro rimpetto a p. Venezia. **(H 9)**. **Pret. Mand. II,** Sez. Moncenisio.
Celebre capitano ed insigne scrittore sull'arte militare, nacque in Modena nel 1608 e morì nel 1681. I suoi *Commentari Bellici* furono pubblicati prima da Ugo Foscolo e poi da Jacopo Grassi

2. Giordano Francesco

**MONTE DI PIETÁ** (via), seconda via parallela a sud-ovest di via Garibaldi tra via Viotti e via Botero **(L 9)**. **Pret. Mand. I,** Sez. Dora.
Dalla sede di questa istituzione, fondata nel 1519 da Claudio di Seyssel, vescovo di Marsiglia, poi di Torino.

1. Valle Adelaide ved. Tortonese e figlia Albina
Traversa Giuseppina in Piccini Filippo.
3. Bellardi Andrea e Pollani ved Anna Maria.
5. Destefanis madre e figli.
7. Società di risanamento e costruz.
9. Amministrazione del Fondo per il culto (Chiesa di S. Tom.).
15. Buscaglione cavaliere Giacomo.
17. Bianco di S. Secondo cav. Domenico, cav. Vittorio e nipoti fu conte Paolo.
21. Bolognino Gio. fu Giuseppe.



2. Carron-Ceva fratelli e sorelle.
4. Società di risanam. e costruzioni.
6. Id. id.
8. Martiny cav. Franc. fu Gio. Lod.
10. Id. id.
12. Piccardo Benedetto, Giuseppe ed Anna fu Francesco.
18. Sada eredi di Carlo. Piccardo Ben. Gius. ed Anna fu Franc.
20. Martinotti frat. e sor. Gualco Carlo Demetrio, Gius e Molineri Teresa in Gualco.
22. Id id.
24 Municipio di Torino (Istituto professionale industr. femm. Maria Lætitia).
26. Gianotti Romano.
28. Opera di S. Paolo.
30. Id. id.
32. Id. id.
34. Id. id.

**MONTEVECCHIO**, quarta via a destra di via Sacchi **(H 11)** **Pret. Mand. V,** Sez. Borgo S. Salvatore.
Il generale Rodolfo Gabrielli di Montevecchio da Fano nacque addì 15 marzo 1802. Ferito alla battaglia della Cernaia il 16 agosto 1855, morì nell'ospedale di Balaclava il 12 ottobre dello stesso anno.

7. Imperatori Melchisedecco ed Alceste fu Luigi.
9. Grivet Giuseppe.
11. Malabailad'Antignano cont. Ermanzia.
13. Viancino di Viancino Torricella Genola conte Francesco.
15. Simonetti Maria, Nurizio Ter. e Cogliati Antonietta. (Istituto S. Anna.)
17. Mestrallet Luigi.
19. Garbaccio avv. Annibale ed Elisa Bett. Faccio coniugi.
21. *Via privata*:
1. Garbaccio avv. Annibale ed Elisa Bettina Faccio coniugi.
3. Cottalorda Cater.
5. Novo Antonio Zaberto Secondo.
7. Viberti Teresa ved. Monetti Giorgio e figlie Luigia e Rosa
9. Pedemonte Gio.
11. Bertasso Gio.
15. Allaria Francesco fu Gius.
2. Risso Carlo.
4. GallianoBattistina in Longhi.
6 Lanfranco Agostino fu Gio
8. Rouchaud Fern
10. Curti Cesare.
23. Marietti Consolato.
25. Savini avv. Giov.
27. Grisoni Pietro.
16. Fubini Anna in Fubini.
18. Moglia Domenico.
22 Gromis di Trana cav. Gualberto.
24. Vicarj ing. Mario.
30. Peliti ing Enrico e Dohse Sofia con.
34. Brondelli di Brondello conte avvoc. Alberto.
36 Id. id
60. Gallina Enea e Filippo di Luigi.
62. Debernardi coniugi e figli.
66. Gallina Enea e Filippo di Luigi.
68. Id. id

**MONTI** Vincenzo, seconda via a sinistra di via Nizza oltre la piazza Nizza **(I 15)**. **Pret. Mandamento V,** Sez. Borgo S Salvatore.
Insigne prosatore e distinto poeta, nato in Alfonsine (Romagna) nel 1754, morto a Milano nel 1828. Scrisse la *Bassvilliana*, la *Feroniade*, *Cajo Gracco;* tradusse *Omero*, e lasciò altre cantiche stimate per sonorità e armonia di verseggiatura e pregiatissime tragedie.

9 Negri cav. prof Pasquale.
13. Mazzola Giuseppe.
15 Cavalla eredi di Francesco.
49. Daymonnaz Sinforosa ved. Henry e figlia Sofia.
16. Ghisoli Maria.
18. Mazzola Gius.
20. Elter Giulio fu Franc.

**MONTONE**, prima via a destra di via Principe Amedeo **(L 9)**. **Pret. Mand. I,** Sez. Dora.
Da un'antica osteria sotto questo titolo.

2. Matthieu di Pian Villar nob. ing. Gaet. fu Felice.
8. Anziano Pietro fu Carlo.

**MONTONE** (Vicolo), Vicolo privato parallelo alla via del Montone. **(L 9)**. **Pret. Mand. I,** Sez. Dora.

1. Vinardi Maria in De Petro.
3. Gamba Bernardo.
2. Bertolotti Chiaffredo e Rossi Maria Teresa madre e figlio.
4. Ponzanelli Emina, Elettra, Emilia.
6. Serra Gius. e Sesiano Giuseppa coniugi.

**MOROSINI** Francesco. Seconda via a sinistra del corso Vittorio Emanuele II oltre il corso Vinzaglio **(F 10)**. **Pret. Mand. V,** Sez. Borgo S. Salvatore.
Doge di Venezia, nato a Venezia nel 1618, morto a Napoli di Romania il 6 di gennaio del 1694, mentre ritornava da una guerra contro i Turchi. Memorabile nella storia è la difesa da lui fatta dell'isola di Candia.

3. Sonaglia Paolo fu Lino.
5-7. Tirone Giac. e Stefano frat. fu Gio.
4. Buffo Giuseppe.
6. Sonaglia Paolo.

**MURATORI** Ludovico. Nell'ingrandimento a sud del Borgo S. Salvatore tra la ferrovia di Genova e la via Nizza, seconda via parallela a ponente di via Nizza **(H 15)**. **Pret. Mand. V,** Sez. Borgo S. Salvatore.
Abate, raccoglitore dei celebri *Annali d'Italia*, nato a Vignola il 31 di ottobre del 1672, morto a Modena il 23 di gennaio del 1750. Spese tutta la sua vita a raccogliere ed ordinare documenti della storia italiana.

**NAPIONE** Giov. Francesco, ultima via a sinistra di piazza Vitt. Em. I **(O 10)**. **Pret. Mand. VI,** Sez. Borgo Po.
Filologo e storico, nato in Torino il 1° di novembre del 1745, morto il 12 giugno 1830. Il suo lavoro principale è il libro *Dell'uso e dei pregi della lingua italiana*.

3. Clerico Giuseppa Adele in Meranghini.
5. Sella Merope in Bianchi di Lavagna.
7. Sella Federica moglie Binelli.
9. Boffa Maria, Antonietta ed Angelina sorelle fu Franc. e loro madre Carolina Fraschina.
17. Moriondo Ettore fu Agostino e Moriondo madre e figli fu Franc.
25. Tavallini Andrea
27. Penna Luigi.
29. Molinar Antonio.
31. Molinar Antonio.
33. Franchino Augusto e Giovanni fratelli.
37. Momigliano eredi di fu Emanuele.
39. Chirone Luigi di Giuseppe.
41. Scott Alfonso di Gio.
43. Pastore ing. Gius. di Domenico.
45. Elia e Perracchio coniugi.
49. Eynard Giacomo fu Bartolom.
2. Avondo cav. Vittorio.
4. Bologna ing. Luigi.
6. Cerino-Zegna comm. Antonio.
8 Renaud Cecilia ved. Dotto.
16. Andreis Ida in Moreno
20. Matthieu di Pian Villar conte Vitale.
24. Montini Luigi fu Carlo.
30 Destefanis Gius.
32. Assiè ved. Margher. e figlio Eugenio.

**NAPOLI**, corso lungo la sponda sinistra della Dora a monte del ponte Mosca (**L 5**). **Pret. Mand. VII,** Sez. Borgo Dora.

Una delle piu antiche colonie italiche, già capitale del regno delle Due Sicilie, madre di personaggi in ogni ramo delle arti e delle scienze illustri, e di martiri per la causa della libertà e della patria; ricca di monumenti ed allegrata dal sorriso del cielo d'Italia. Popolazione circa 500,000.

1. Paggi Ignazio Pietro.
3. Id. id.
5. Sandler Carolina moglie Geoffroy.
7. Ramella Margherita ved. Martinengo. Guglielmetti Gio. fu Giovanni.
2. Ansaldi Antonio.
4. Morino Bern. fu Ant.
6. Fubini Beatrice fu avv. Donato.
8. Virano Domenico e sorelle fu Luigi.
10. Gilardini Francesco e sorelle fu Andrea.
12. Caneparo Agostino fu Francesco.
14. Istituto Credito Fondiario S. Paolo.
18. Barge Cecilia vedova Torretta.
20. Poggio Pio, Pantaleone e Giuseppe.
28. Durio Secondo.
30. Francioni Angelina ved. Turlo
34. Martignone Felice.
36. Jano Giuseppe. Digune fratelli fu Domenico.
38. Peduzzi Giuseppe fu Luigi.
60. Castagnero Giovanni e figlio Pietro.
62. Teppa Pietro.
64. Ossola Giovanni e Foggi Caterina coniugi.

**NIZZA**, via che comincia a sinistra della stazione di P. N., corre quasi parallela alla ferrovia e si spinge fino oltre alla barriera omonima (**H 1/4**). **Pretura Mand. V,** Sez. Borgo S. Salvatore.

In memoria della contea di questo nome separata dal Piemonte nel 1860, dopo essere stata per più secoli fedelissima a Casa Savoia. Patria di Giuseppe Garibaldi.

1. Fubini banch. Giacomo fu Israel.
3. Cavalli Giuseppina ved. Voli commendatore Melchiorre.
5. Gianotti Romano.
7. Gallenga Manfredo, fu Giacinto.
9. Merletti madre e figli fu avv. Carlo.
11. Bologna Angelo e sorelle fu Luigi.
13 Colli eredi fu Gio.
15-17. Id. id.
19. Forno Emilia ved. Pollon.
21. Galleani di S. Ambrogio bar. Orazio.
23. Giacobino Gio. e Camusso Delfina.
25. Robiolio Camilla in Alloatti.
27. Gagliardi Luigia in Ponzani.
29. Vagnone Gustavo e Mario fu Luigi.
31. Ricci cav. Vincenzo.
33. Abbati Ercole, eredi, e Chiaramella cav. avv. Ettore.
35, 35*bis* Gay Teresa vedova Salomone e figli.
37. Malcotti Domenico.
39. Colomiatti coniugi e loro prole.
41. Fubini cav. Davide.
43. Occelletti frat. e sor. fu Giorgio.
47. Giriodi di Monasterolo teol. Filippo (eredi), Berteu, Casalegno, Scala e Roero di Monticelli.
51. Airoldi Giovanni.
53. Id. id.
55. Andreis ing. Vittorio-Pio.
57. Mosca fratelli e sorella di Costantino.
59. Mosca fratelli e sorella fu Pietro.
61. Id. id.
63 Sannazzaro Stefano. Gay Franc. Carlo.
65. Giusiana Vittorina.
67. Barosso Maria moglie Casassa.
69. Momigliano fr. (Ditta) Charbonnel prole di Lucia Clara moglie Ferrero e di Adelaide moglie Bonessa sorelle. Cagliero Antonio e prole delle sorelle Charbonnel.
71. Saconney Teodoro.
75. Bassignana Clotilde vedova Golzio.
77. Aimerito Clemente.
79. Carpegna Giovanni.
81. Talucchi Vespasiano
83. Id. id.
85. Robiolio Pierino e Vitt. fu Gio. Batt.
87. Scotti cav. Andrea.
89. Destefanis Carlo fu G. B. e Casalegno Domenica ved. Destefanis Gio. Ant. Caglieri Ant. (eredi).
91 Golzio Carlo e Gio.
93 Montù Giovanni.
95. Negri Gius.-Guido di Giacomo Ferdin.
97. Alberganti Carlo.
99-101. Id. id. Destefanis Emma Marinetti Ignazio, Luigi ed Alberica fu Vincenzo e Berrino frat. di Gius.
103. Primo Lucia in Bianchi cav. Ales.
105. Cambiano Pio.
107. Ferrino Eugenio ed Alberto fratelli.
111. Parena Luigi fu Giuseppe.
113. Negri Orsola moglie Boschetti dot Fed.
115. Damiano Giuseppina in Moretto. Damiano Caterina in Quadro.
115*bis* Monateri Domenico di Grisante.
117. Galli Luigi.
119. Giansana Laura ved. Bassignana e figli Gio., Irene, Fed. e Celestina.
121. Bozzelli Secondo e Zucca Gio. Batt.
123. Genta Giacomo fu Michele. Benaglio Laura in Rostagno.
127. Pavesio Pietro.
129. Ceriana-Mayneri conte avv. Lodov.
131. Frapolli Carlo.
133. Caussemille, Roche e Comp. (Ditta).
135 137. Ist. dei Ciechi.
155. Ferrati Alf. fu Ang.
2. Soc. Ferrovie Medit
4. Id. id.
6. Id. id.
8. Id. id.
10. Id. id.
12. Id. id.
14. Suore della Carità.
16. Id. id.
18. Id. id.
20. Id. id.
22. Id. id.
24. Id. id.
26. Salomone Michele.
28. Ferrato Maggiorino ed Irene in Dematteis.
30. Id. id.
32. Id id.
36. Soc. Ferrovie Medit.
38. Id. id.
40. Id. id.
46. Gariglio Giovanni fu Michele.
48. Deaglio fratelli, Palli e Caroni (Ditta).
50. Levi avv. Samuel.
52. Demanio dello Stato (Regia Scuola di Veterinaria).
56. Parrocchia del Sacro Cuore di Gesù. Cavallero sac. Gio., Rosselti Michelangelo, Valletti Lor., Martinetti Carlo e Rigazzi Domenico.
58. Mondino sac. Franc. e Pietro fratelli.
60-62. Martel Luigia ved. Chiapetti e figlio Placido.
64 Rachetti frat. (Ditta) Narizzano Alberto fu Sebastiano.
66-68. Martel Luigia ved. Chiapetti e figlio Placido.
76. De la Tour Cordon marc. Maria Luigia nata Desmanet de Biesme.
78-80. Artero Giuseppe.
82. Mola cav. Giuseppe.
84. Borgo Carlo.
90. Govean Enrico.
92. Ferrero Francesco fu Francesco.
96. Bertinetti Giovanni fu Luigi.
98. Falchero Giuseppe.
104. Cantù not. cav. Giuseppe fu Carlo.
112. Società Torinese di Tramways.
118. Muraglia Maria in Bassino, Pacotto Anna ved. Filippa e figlie.



**NIZZA** (Piazza), oltre la metà della via omonima (**H 1/4**). **Pret. Mand. V,** Sez. Borgo S. Salvatore.

**NOVARA**, via interna alla cinta daziaria a sud-est della barriera di Milano (**M 4**). **Pret. Mand. VII,** Sez. Borgo Dora.

Colonia romana, poi Municipio e Comune indipendente, fu incendiata da Arrigo V. Risorta, prese parte alla Lega Lombarda; Carlo Emanuele III se ne impadronì nel 1734. Alla Bicocca, frazione di Novara, il 23 marzo 1849 ebbe principio e triste fine la seconda guerra dell'indipendenza italiana promossa dal re Carlo Alberto. Capoluogo di provincia. Popolazione 32,782.

6. Momigliano fratelli (Ditta).
8. Miglietti geom. Giacomo e fratelli.
10. Id. id.
12. Marchiandi Antonio e sorelle fu Franc.
14. Cravero Gio Batt. e e Bosio Maria.

**OPORTO** (Corso), secondo a sinistra di via Venti Settembre parallelo al corso Vittorio Em. II (**H 10**). **Pret. Mand. III,** Sez. Monviso.

Nome della città portoghese in cui Carlo Alberto esulò ai 20 aprile e morì il 28 luglio 1849.

1. Opera di S. Paolo.
3. Municipio di Torino (Istituto Tecnico).
5. Municipio di Torino (Foro frumentario)
7. Id. id.
9. Municipio di Torino (Scuola Monviso).
11, 11 *bis* Società degli Asili Infantili.
13 Credito Fondiario del Banco di Napoli
15. Aghemo Bartolomeo
17. Chiesa frat. (Ditta).
19. Musso Antonia ved. Tealdi Domenico.
21. Ferrero ing. Luigi Claudio fu Vittorio.
23. Camerana conte avv. Edoardo.
25. Mazzia Umberto e sorelle fu Giuseppe
27. Piacenza cav. Felice fu Gio.
29. Canti Natale, Buridan Romilda nata Canti.
31. Germano Gio. fu Ant.
31*bis* Germano fratelli e sorelle fu Angelo.
33 Serra march. Gerol.
35. Castelli avv. Gius. fu Stefano.
37. Polani ing. Vincenzo fu Carlo.
39. Tomasina Gius.
41, 41 *bis* Tosini Rosa vedova Maggi.
43. Pescatore fratello e sorella.
45. Valentino Amalia vedova Feyrani e Tecla ved. Moris sorelle fu Angelo.
47. Bertolotti Anna ved. Fava.
49. Besozzi Giuseppe.
51. Lasagno madre e figli.
53. Malcotti e Durando (Ditta).
55. Tiboldo Francesco.
57. Malcotti e Durando (Ditta).
59. Tiboldo Ferdinando fu Antonio.
61. Malcotti e Durando (Ditta) e Tiboldo Francesco.
2. Racca eredi del comm. G. Guglielmo.
4. Racca Teresa ved. Ceriana.
6 Demanio dello Stato (Arsenale).
12. Scioldo Grato.
22. Demanio dello Stato (Opificio arredi militari).
26. Chiesa cav. Felice.
28. Dallosta cav. ing. Luigi.
30. Ostorero Andrea.
36. Serazzi Carolina in Piccati cav. Emilio.
38. Pozzi Tancredi fu Giuseppe Enrico.
40. Giaccone cav. Vitt.
42. Mazzonis bar. Ettore fu Paolo.

**ORBASSANO** (Strada di). Si dirama dal corso Peschiera a sud-ovest della piazza d'Armi (**F 12**). **Pretura Mand. V,** Sez. Borgo S. Salvatore

Borgo venduto al conte Odoardo di Savoia nel 1327 dagli Orsini di Rivalta. Capoluogo di Mandamento. Popolazione 2846. Ha parecchie ville.

5. Ospizio dei convalescenti.
7. Casalegno can. Gius.
9. Ospizio dei convalescenti.
11. Id. id.
19. Pio Istituto di Gesù Bambino.
21. Panetto Luigi.
2. Parrocchia B. V. delle Grazie (Crocetta).
4. Pejrani coniugi. Fassio Giovanna in Giacosa.
6. Id id.
8. Lupano Carlo fu Gio
10. Girotto Carlo di Antonio e Dozzita Giulia coniugi.
18. Rio Bernardo, Chiaffredo, Luigi e sorelle fu Marco.
24. Gillardi Giovanni.

**ORFANE** (Via delle), settima a destra da via Garibaldi al corso Regina Margherita (**I 7**). **Pretura Mand. II,** Sez. Moncenisio.

Da un ospizio per le fanciulle orfane, fondato fin dall'anno 1579, ed affidato alle Suore di S. Giuseppe.

4. Parrocchia di San Dalmazzo.
3. Id. id.
5. Costa march. Luisa moglie Incisa di Camerana. Mon uoro sacerdote Filippo. Fioretti sac. Felice e Cannobbio sac. Francesco.
7. Opera Pia Barolo.
9. Id. id.
11. Ospizio delle Orfane.
13. Amministr. del fondo per il Culto (Monastero di S. Chiara).
15. Id. id.
17. Audisio eredi fu Angelo.
19. Id. id. Mogliassi cav. dott. Giuseppe.
21. Convitto Eccles. di Torino.
23. Id. id.
25 Vinassa Giuseppe.
27. Leve dott. Gio. Batt.
29. Vigliardi fratelli fu Giuseppe.
2. Gromont Carolina ved. Costa Carlo.
4. Societa reale di Assicur. incendi.
6. Id. id.
8. Id. id.
10. Id. id.
12. Demanio dello Stato (Corte d'Appello).
14. Id id.
16. Novarese ing. Umberto, Carlo e Silvia di Camillo.
18. Monastero del SS. Rosario.
20. Id. id.
22. Id. id.
24. Sasso Giuseppina ved. Pellegrini.
26. Calvetti sorelle.
28. Quadro di Ceresole Maria Alessina in Roasenda.
30. Sacco avv. Alessandro e rag. Emilio fu Cesare.
32. Marchesi Teresa ved. Migliassi.
34. Bubbio caus. Alberto
36. Bonavera Adele in Bonelli.

**ORMEA** Carlo Francesco Ferrero (Marchese di), seconda via a sinistra del corso Vitt. Eman. II (**L 13**). **Pret. Mand. V,** Sez. Borgo S. Salvatore.

Ministro dei re Vittorio Amedeo II e Carlo Emanuele III, nato a Mondovì il 25 di aprile del 1680, morto in Torino il 29 di maggio del 1745. Fu statista e anche strategico di vaglia.

1. Saconney Teodoro.
1 *bis* Id. id.
3. Falchero sac. Gio. e geometra Angelo.
5. Figarolo di Groppello marchesa Felicita in Guasco di Bisio.
7. Id. id.

9. Boga Maria e socie.
11. De-Fernex madre e figli fu Carlo.
13. Davicini avv. Ces.
15. Fenoglio Carlo Gio.
15*bis* Rattone dottore comm. Cesare.
17. Reordino Francesco-Silvio ed Anna-Maria fu Luigi.
19. Pero Pierina ved. Laurella.
21. Collino avv. Gio., Vitt. frat. fu Enr.
23. Rastelli Eurosia in Girardi fu Gio.
23*bis* Ruscone fratelli.
25. Ostorero fratelli di Celestino.
27. Id. id.
29 Pasquero Livia in Marengo Gio. Gugl. Righini di S. Albino Vittorio.
31. Ospedale Maggiore di S. Giov. Batt.
33. Tabasso Carlo
35 Baldracco Alb., Luigia e Beatrice fu Gio.
37. Municip. di Torino
45. Id. id. (R. Staz. Agraria).
47. Munic. di Torino.
49. Betzler-Merz avvoc. Carlo fu Carlo.
65. Bedoni Felice.
71. Gioda avv. Simone.
73. Pino Gius. fu Vitt.
79-81. Pagg. Leonardo.
105. Henry Alessandro.
119. Bacher Riccardo fu Paolo.
137. Borla Marianna ved. Manuel Luigi e figlie Elisabetta e Maddalena.
139. Casarotto Antonio fu Luigi.
141. Canaveri canonico Domenico di Costanzo.
2 Lancia Giuseppe.
4. Cerruti e condomini
6 Biasso Antonio e Margherita fu cav. Luigi
6*bis* Id. id
8. Id. id.
10. Solaro del Borgo march. Paola vedova Carron di San Tommaso.
12. Croce Gio. ed Eman. fu avv. Carlo.
14. Testa Giovanni di Raimondo.
16 Menzio Carlo.
18. Concistoro Evangel.
20. Id. id.
22. Blengini Giuseppina in Caviglia dottor Pietro.
24. Goffi Maria in Quadro e Villata Franc.
26. Id id.
30. Lovera Anna in Delbecchi.
32. Cerruti Ida in Varale.
34. Roggiero avv. Pier Carlo e Perotti Vincenzina coniugi.
36. Clerico Pietro.
38. Arneudo Giacomo.
40. Ferrari d'Orsara conte Giuseppe.
42. Municipio di Torino (Scuole Rayneri).
44. Id id.
46. Becchia Giuseppe di Innocenzo.
46*bis* Giacoma Maria in Cerutti.
48-50. Perrone Angela ved. Bonelli.
56. Ottino ing. Cesare.
68. Zorio Giac. e Calisto.
70. Morgari Luigi.
72 Bedoni Felice.
76. Revello Carlo.
78. Gnifetti cav. Giov. (eredi).
112. Guilizoni Giovanni
116 Gajotino Giuseppe e Giuliano fratelli.
122. Gnifetti Emilio.
124. Ravera Giovanni e Stefano di Ant.
146. Galli Antonio.

**ORTI** (via degli), prima via a destra di via al Ponte Mosca (**M 7**). **Pret. Mand. VII,** Sez. Borgo Dora.

1. Matthey cav. Agost.
3. Id. id.
2. Franceschini Tommaso fu Gio.
4. Sola Giuseppe fu Domenico.
6. Debernardi cav. Francesco.
Frisetti Aniceta in Lampugnani.

**ORTO BOTANICO,** sesta via a sinistra di via Sant'Anselmo fino al corso Massimo d'Azeglio (**L 13**). **Pret. Mand. V,** Sez. Borgo S. Salvatore.
Così chiamato il Giardino della Regia Università al Valentino.

5. Mongini Carlo.
7. Gatti Bradamante ved. Agnetis e figli.
9. Ballario Emilio.
13. Bertoldo Andrea fu Gio.
15. Roggia Giov., Giacomo e Benedetto fu Giuseppe.
23-25. Moser Giovanna.
27. Ferreri Matteo.
6 Ferrero De Gubernatis Ventimiglia marchesa Onorina in Ferrero di Palazzo e Ormea.
10. Momigliano fratelli (Ditta).
44. Bosso Rosa in Corradino Gio.
46. Istituto Omiopatico
48. Milone Giuseppe.
20. Clerico Pietro.
22. Pasquero Livia in Marengo Gio. Gugl. Righini di S. Albino Vittorio.
24. Pasini comm. Alberto e consorte.
26. Vigliani Bartolomeo fu Domenico e nipoti Domenico, Camilla e Paolo fu Gaspare.
28-30. Mancio Adelaide ved. e figli.

**OSPEDALE** (Via dell'), da piazza San Carlo angolo sud, a Po (**M 10**). Sino ai Num. 5 e 14 **Pretura Mand. III,** Sez. Monviso; dai Num. 7 e 16 al fine **Pret. Mand. IV,** Sez. Po.
Trovasi in questa via l'Ospedale Maggiore di San Giovanni, edifizio innalzato su disegno del conte Amedeo di Castellamonte nel 1680.

1. Barbaroux Giovanni Battista.
3. Ceriana Mayneri conte Carlo Gius. fu Pietro Carlo.
5. Demichelis Massimo e Cesare fratelli
7. LL. AA. RR. di Savoia Principi.
9. Id. id.
11. Id. id.
13. Weill-Veiss nobile Ignazio.
15. Id. id.
17. Costa Carrù della Trinità conte Paolo.
19. Id. id.
21. Id. id.
23. Demanio dello Stato (Ospedale milit.).
25. Id. id.
27. Id. id.
29. Monastero di San Giuseppe.
31. Id. id.
33. Mendicità istruita.
35. Id. id.
37. Istituto delle Rosine.
39. Id. id.
41. Id. id.
45. Germano Rosalia vedova Servais.
47. Claretta bar. Gaud.
49. Id. id.
51. Faccio Mario.
53. Lana Annetta in Chicco.
2. Municipio di Torino (R. Questura).
4. Gromo di Ternengo conte Eman. Ferd.
4*bis* Junch Bened
6. Guala Carlo fu Ant., Betta Amalia vedova Guala e figlio Carlo fu Ant.
8. Croce avv. Carlo. Ganna geom. Giac.
10. Pomba Cesare.
12. Polar Angelina in Brufati.
Traversa Emanuele e Paolina fu Gius. Costa cav. Pietro e De Chievres Maria coniugi.
14. Olivetti fratelli.
16-16*bis* Lavalle sor.
18. Perucca Enrico fu Gio Batt.
20. Id. id.
22. Thaon di Revel di S. Andrea marchese Emanuele.
24. Id. id.
26. Camera di Commercio ed Arti.
28. Id. id.
30. Demanio dello Stato (Museo industr.).
32. Id. id.
34. Ospedale di S. Giov.
36. Id. id.
38. Id. id.



40 De Medici Luigi. Ospedale di S. Giov.
42. Opera della Maternità
44. Id. id.
46. Borella ing. comm. Candido.
48. Id. id.
50. D'Harcourt conte Edoardo fu Gius.
52. Id. id.
54. Id. id.
56. Vitale cav. avv. Cesare.

**PACIOTTO** Francesco, tra via Vittorio Amedeo II e corso Vinzaglio, parallela a via Cernaia (**G 8**). **Pretura Mand. III,** Sez. Monviso.
Ingegnere militare che disegnò e costruì la Cittadella di Torino nel 1564; le fortificazioni di Savigliano, Nizza, Vercelli e Cuneo; e diede a Madrid i disegni dell'Escuriale. Nacque in Urbino nel 1521, e quivi morì il 13 di luglio del 1591.

2. Bertolotti monsignore Giuseppe.

**PADOVA,** borgo oltre Dora, sesta via da aprirsi parallelamente a nord-est del corso Firenze (**O 6**). **Pretura Mand. VII,** Sez. Borgo Dora.
Capoluogo della provincia omonima. Abitanti 70,753. Città antichissima, fondata, giusta la tradizione, da Antenore (12 sec. a. C.). Possiede splendidi edifizi, fra i quali il palazzo *della Ragione* colla celebre sala. L'Università stabilita nel 1222 è fra le più antiche, e sommi italiani, Dante, Petrarca e Tasso la frequentarono; Galileo vi insegnò.

Credito Fondiario del Banco di Napoli.

**PALAZZO DI CITTÀ** (Via del), da piazza Castello alla piazza omonima (**L 8**). **Pret. Mand. I,** Sez. Dora. Detta anticamente via dei Panierai.
Da questa via si accede al palazzo municipale, incominciato coi disegni di Francesco Lanfranchi nel 1659 ed inaugurato nel 1663 da Carlo Emanuele II.

1. Gilardini cav. Pietro fu Gio.
3. Id. id. Gianoli Gius. (eredi).
5. Rey cav. Giacomo fu Giacomo.
7. Rignon cav. Vittorio e Cristina fu Enr.
9. Raymond cav. Lodovico fu Gius.
11. Rigat madre e figli fu Giuseppe, Rigat fratelli fu Lorenzo e Rigat fratelli e sorella fu Francesco.
13. Vinassa Gius., Battaglino Francesco, Torre e Pastore. Ceppi conte Carlo. Vigitello frat. e sor. fu Giacomo. Stevano Ant. di Gio. Rizzetti Carlo. Montabone Enrico. Corrà Maddalena vedova Ferrero. Balbino Vitt. fu Aless. Contini Pietro. Merlino sorelle. Levi fratelli e sorelle fu Leone. Varetto Giuseppe e Domenica.
15. Vinassa Gius., Battaglino Francesco, Torre e Pastore. Ceppi conte Carlo ed altri.
2. Franchino Giuseppe fu Giovanni.
4. Di Savoia Carignano Principe Tommaso.
6. Rossetti Pietro fu Giuseppe.
8. Boron Tullio fu cav. Carlo Felice.
10. Id. id. Gili Orsola in Margary.
12. Franchino Emma in Bellono avv. Pio.
14. Giolino Alessandro fu Francesco. Capriolo Ermenegildo e cugini. Zabert Vittorio ed Alberto fratelli.
16. Confraternita dello Spirito Santo. Municipio di Torino (Parrocchia del Corpus Domini). Ostorero Andrea.
18. Ballario dott. Ferdinando fu Giorgio.

**PALAZZO DI CITTÀ** (piazza del), di fronte al Palazzo omonimo (**L 8**). **Pretura Mand. I,** Sez. Dora.
Edificata nel 1756, su disegno del conte Benedetto Alfieri; non più modificata, salvochè nel porticato verso via Garibaldi.

1. Sappa M. in Cian.
3 Municipio di Torino (Palazzo municip.).
5. Della Chiesa di Cinzano contessa Polissena in Galleani d'Agliano e Da Conturbia Cristina Teresa Fanny e Galleani d'Agliano contessa Melania.
2. Municipio di Torino (Palazzo municip.).
4. Della Chiesa di Cinzano contessa Polissena in Galleani d'Agliano e Da Conturbia Cristina Teresa Fanny nob. sorelle, e Galleani d'Agliano contessa Melania.
6. Laugier cav. Adolfo.

**PALEOCAPA** Pietro (piazza), tra piazza Carlo Felice e v. Venti Settembre (**I 10**). **Pret. Mand. III,** Sez. Monviso.
Rinomato ingegnere e ministro per dieci anni di Vittorio Emanuele II, nato in Bergamo addì 11 di novembre del 1788, morto in Torino il 13 di febbraio del 1869. Associò il suo nome alle più grandi opere pubbliche. Torino gli eresse un monumento.

1. Avogadro di Collobiano cav. Vittorio.
2. Engelfred Teresa ved. Bertetti.

**PALERMO,** corso diagonale dal ponte sulla Dora della strada al R. Parco all'estremità nord di v. Aosta, presso la cinta daziaria (**N 5**). **Pret. Mand. VII,** Sez. Borgo Dora.
Città della Sicilia, Capoluogo di Provincia, con bellissimo e grandioso porto commerciale. Conta 241,618 abitanti. In questa città si iniziarono sino dal 1848 i primi moti tendenti all'unità e libertà d'Italia. Fu presa da Garibaldi nel 1861.

1. Nebiolo e C. (Ditta).
3. Id. id.
2. Bevilacqua fratelli (Ditta).

**PALESTRO** (corso), a sinistra di via Garibaldi prima di piazza Statuto (**H 8**). **Pret. Mand. II,** Sezione Moncenisio.
Villaggio nel circondario di Mortara, poco lungi da Vercelli, presso cui ebbe luogo il 30 maggio del 1859 la prima battaglia contro gli Austriaci. Abit. 3067.

1. Traversa Giuseppina in Piccini Antonio.
1*bis* Municipio di Torino (Museo merciologico).
3. Triulzi Giov. Battista fu Angelo e Bonamico Caterina vedova Triulzi Guglielmo.
5. Ajello comm. Luigi.
7. Lange Natale.
9. Boffa avv. Edoardo ed Ettore-Achille frat. fu Giacomo.
13. Municipio di Torino (Lavatoio pubblico).
2. Martini commend. Alessandro.
2*bis* Porta Remigio fu Antonio.
4. Ballerini Velio cav. avv. Giuseppe.
6. Triulzi Gio. Batt.
8. Id. id.
8*bis* Id. id.
10. Id. id.
14. Collegio Artigianelli.
16. Mazzonis barone Cesare fu Paolo.
18. Id. id.
20. Id. id.
22. Negri cav. avv. Candido.

**PALLAMAGLIO**, quarta via a sinistra di via Nizza dopo il corso del Valentino (**L 13**). **Pretura Mand. V,** Sez. Borgo S. Salvatore.
Sito dove anticamente si giuocava con palle e martello di legno (maglio).

1. Occelletti fratelli e sorelle fu Giorgio.
2. Giriodi di Monastero teol. Filippo, Berteu, Casalegno, Scala, e Roero di Monticelli.
3. Occelletti fratelli fu Giorgio.
5. Id. id.
9. Olivero e condomini (Casa Parrocchiale del Sacro Cuore di Maria).
4 Id. id.
6. Id. id.
10, 10*bis* Fassin Gius.
12. Id. id.
14. Id. id.
17. Caramora Paolo e Pietro frat. per la loro prole.
16. Società Isolato San Teodosio.
19. Id. id.
18. Id. id.
23. Gariglio Domenico fu Vincenzo.
20 Id. id.
25. Id. id.
22. Sartoris sac. Domen. ed altri.
27. Ottino ing. Cesare.
24. Id. id.
31. Giacosa prof. cav. Piero.
30. Ottino ing. Cesare.
33. Calandra cav. Davide.
40. Munic. di Torino.
42. Id. id.

**PALMIERI** (Borgo S. Donato), sesta via a sinistra di via S. Donato (**F 6**). **Pret. Mand. VII,** Sezione Borgo Dora.
Valente disegnatore ed incisore, diresse per molti anni la Scuola Municipale di disegno. Morì nel 1850.

24. Galeazzi Carlo.
28 Id. id.
36. Galeazzi Giovanni.

**PAPACINO** Alessandro Vittorio, prima via a destra del corso Oporto dopo il corso Siccardi (**H 9**). **Pretura Mand. III,** Sez. Monviso.
Distinto scrittore di scienza militare, nato a Villafranca nel 1714 e morto nel 1786.

1. Chiesa avv. Felice.
3. Della Rovere di Montiglio march. Gius.
7. Visetti Tommaso

**PARCO** (strada del R.), a destra del corso Regina Margherita all'incontro del corso S. Maurizio. Conduce al Camposanto e al R. Parco, antica residenza estiva dei duchi di Savoia in cui trovasi ora la Manifattura dei Tabacchi (**O 6**). **Pret. Mand. VII,** Sez. Borgo Dora.

1. Raby cav. Michele fu Francesco.
20. Rovei Luigi.
3. Raby avv. Luigi fu Francesco.
22 Griglio Francesco.
5. Id. id.
24. Bianchetta Gius. ed Angela in Fiorito.
7. Id. id.
26. Bianchetta Angela in Fiorito.
30. Pavesio Lucia in Zerboglio Carlo.
4. Raby cav. Michele fu Francesco.
36. Sperati Luigia nata Emanuel.
6. Id. id.
44. Gonella fratelli.
44. Marino Simone Luigi e Teresa vedova Appendino.
50. Griglio Fran. fu Gio.
46. Testa Gius. fu Evasio
52. Savarino Gio. Batt. e Vercellone Rosa coniugi.
48. Ariodante Franc.

**PARINI** Giuseppe, quinta via a destra del corso Vittorio Emanuele II, oltre la piazza Carlo Felice (**I 10**). **Pret. Mand. III,** Sez. Monviso.
Poeta lirico milanese, nato in Bosisio il 22 di maggio del 1729, morto a Milano il 15 agosto del 1799; scrisse la satira *Il Giorno*, flagellante la mollezza dei suoi tempi e altre poesie pregiatissime.

3. Ricchiardi Luigi.
4. Municipio di Torino (Ginnasio Massimo d'Azeglio).
5. Id. id.
6. Id. id.
7. Perotti cav. avv. Pietro.
8. Id. id.
9. Id. id.
40. Martinotti fratelli e sorelle.
43. Borgo Giovanni.
42. Id. id.

**PARMA**, seconda via trasversale alla strada al Regio Parco oltrepassata la Dora (**N 7**). **Pret. Mand. VII,** Sez. Borgo Dora.
Bella città, Capoluogo di Provincia, nell'Emilia, posta sulla ferrovia tra Piacenza e Modena. Già repubblica nel medio evo, sede poi dei principi Farnesi e dei Borboni, con oltre 43,000 abitanti.

4. Corrà avv. Giuseppe (eredi).
6. Musselto Francesco fu Ant. e Molinari Antonia fu Giuseppe coniugi.
3. Id. id.
62. Delmastro, Vaudetti, Testore e Demezzi (Ditta).
64. Bertelà Pietro.
64. Bertelà Pietro di Edoardo.

**PASSALACQUA** Giuseppe Luigi, a metà di piazza dello Statuto a sinistra (**H 7**). **Pret. Mand. II,** Sez. Moncenisio.
Generale, nato in Torino il 9 dicembre del 1794, e morto alla battaglia di Novara il 23 marzo del 1849.

1. Baccon Ernesto ed Aug. di Luigi.
4. Ceriana Vincenzo.
3. Molinari Rosa in Artusio.
6. Gazelli di Rossana nobile Giuseppina.
9. Boggio madre e figlio
8. Id. id.
11. Sacco Dom. fu G. B.
10. Rizzoglio Giacomo.
12. Moscioni Giulio-Cesare e sor. di Antonio.
2. Agosti Giuseppe. Agosti Annetta in Perucca.
14. Id. id.

**PASTRENGO**, sesta via a destra di via Sacchi sino al corso Siccardi, parallela a via Legnano (**H 12**). **Pret. Mand. V,** Sez. Borgo S. Salvatore
A ricordo della battaglia combattuta e vinta dall'esercito piemontese contro l'austriaco il 30 aprile del 1848. Villaggio presso Verona.

1. Bajetto geom. Gio.
2. Vayra comm. Carlo fu Lodovico.
3. Perino Dom. Fedele.
5. Curreno cav. avv. Giacomo.
12. Cora Emma, Paolina e Daria fu Giac.
11. Magnico Francesca in Calleri.
14. Id. id.
15. Curreno cav. avv. Giacomo fu Gius.
16. Id. id.
17. Ramella Bartolomeo fu Lorenzo.
24. Perino Domenico Fedele fu Gius.
17*bis*. Id. id.



**PAVIA**, via fra il corso Palermo e la via Aosta, oltre il corso Brescia (**N 5**). **Pret. Mand. VII,** Sezione Borgo Dora.
Antica città italiana, nota per la sua celebre Università e per la sua vicina Certosa, sita presso la foce del Ticino nel Po; rinomata nella storia della Lega Lombarda. Abitanti 29,733.

**PERRONE** Ettore, a sinistra di via Garibaldi prima del corso Palestro (**H 8**). **Pret. Mand. II,** Sezione Moncenisio.
Generale, nato in Torino il 12 gennaio del 1879, morto alla battaglia di Novara il 23 marzo del 1849.

4. Opera di S. Paolo.
4. Municipio di Torino (Museo Merciolog.)
3. Rossi Angelo, senatore del Regno.
8. Tiboldo Luigi, Alb., Federico, Ernesto e Edoardo fu Secondo
5. Ajello comm. Luigi (eredi).
10, 12. Boffa avv. Edoar. ed Ettore-Achille frat. fu Giacomo.
9. Parrocchia di Santa Barbara.
14. Municipio di Torino (Lavatoio).
11. Id. id.
16. Agnelli mad. e figlio.
2. Bertelli Maria e Tommaso fu Gio.

**PERUGIA**, seconda via da aprirsi parallela a nord-ovest della strada al Parco (**O 6**). **Pret. Mandamento VII,** Sez. Borgo Dora.
Città principale dell'Umbria sulla destra del Tevere; una delle dodici antiche capitali etrusche, con oltre 51,000 abitanti. Ricca per opere d'arte, segnatamente architettura e pittura.

**PESCATORI** (Via dei), da via Barolo a Po, parallela a piazza Vitt. Em. I (**O 10**). **Pret. Mand. VI,** Sez. Borgo Po.
Per essere in vicinanza al Po, aveva molte casipole di pescatori.

1. Municipio di Torino
4. Prato Previde cav. Cesare.
3. Sogno Pietro fu Antonio.
6. Schiari Ernesto per la sua prole.
5. Monti Gioachino.
8. Id. id.
7. Leoni ing. Leone.
10. Capello di S. Franco conte Paolo.
Petiti comm. ing. Enr.
12. Claretta Carolina vedova Spanna e Claretta conte Luigi, Alb. e Camillo fu Federico.
9. Clerico Giuseppa-Adele in Meranghini.
14. Vaglienti cav. avv. Cesare.
11. Id. id.
2. Sella Emilia in Carrassi del Villar.

**PESCHIERA** (Corso), a mezzodì della piazza d'Armi (**G 12**). **Pret. Mand. V,** Sez. Borgo S. Salvatore.
Fortezza del Veneto sul lago di Garda, presa agli Austriaci dall'Esercito Piemontese il 30 maggio del 1848. Al suo assedio segnalossi il duca Ferdinando di Genova.

25. Roccati teologo Alessandro.
45. Alloatti Alessandro ed Alloatti Candida coniugi.
27. Guglielminetti Rosa.
29 Albano Bonifacio e figlio Antonio.
53. Radicati di Brozolo conte Cesare, Arialdo e Giuseppe di conte Casimiro.
31. Albano Antonio
33. Bianco Lorenzo.

**PETRARCA** Francesco, prima via a sinistra di via Nizza, oltre la piazza Nizza (**I 15**). **Pret. Mand. V,** Sez. Borgo S. Salvatore.
Celebre erudito e poeta nato in Arezzo nel 1304 incoronato in Campidoglio nel 1341, morto in Arqua (Padova) il 18 luglio del 1374. Scrisse molte opere latine, varie Canzoni e un gran numero di Sonetti indirizzati a Laura, tipo ideale di donna. Esso è il più gentile e delicato fra i nostri grandi poeti.

1. Golzio Carlo e Gio.
4. Golzio Carlo e Gio.
9. Gariglio Domenico. Lisa Carlo.
6. Golzio Maurizio, Carlo e Gio.
11. Brignone Giovanni e Masanti Teresa coniugi.
10. Maestri Giulio.
12. Bajetto Giovanni.
14. Id. id.
13. Merlin Gius.-Ant. fu Gio. Gius. Perino Domenico-Michele fu Fedele.
16. Nizza Iona fu Samuel.
18. Perrero avv. Domen.
17. Giraud Giovanni.
20. Cellerino Giacomo e Steffens Paolina vedova Valentiny.
19. Masoero Seb. (Eredi).
21. Id. id.
22. Id. id.

**PEYRON** Amedeo (Borgo S. Donato), parallelamente a sud-ovest della v. Cibrario (**F 7**). **Pret. Mand. VII,** Sez. Borgo Dora.
Celebre linguista, coltissimo letterato, autore di una rinomata *Grammatica* e d'un *Dizionario della lingua copta*, illustratore dei manoscritti greci del Museo Egizio, nato in Torino il 2 ottobre 1785 e morto il 27 aprile 1870.

25. Vassarotti Maddal. e Teresa in Lamberti.
4. Società Piemontese di Elettricità.
2. Società Piemontese di Elettricità.
26. Beltramo Leopoldo ed Ossola Teresa coniugi.

**PIAZZI** Giuseppe, seconda via a sinistra del corso Peschiera, dopo il corso Siccardi (**F 12**). **Pretura Mand. V,** Sez. Borgo S. Salvatore.
Dottissimo ecclesiastico, filosofo e astronomo valentissimo; direttore dell'Osservatorio di Palermo. Nacque in Ponte della Valtellina il 16 luglio 1746, morì in Napoli il 22 luglio 1829.

1 Albano Antonio.
2. Bianco Lorenzo.
3. Monaco Felice, e Giai Minietti Cecilia coniugi.
4. Ganna Maria-Camilla fu Carlo.
5. Lupano Carlo fu Gio.
6. Bechis eredi del cav. geom. Luigi.
5*bis* Id. id.
9. Girotto Carlo e Dozzila Giulia coniugi.
8. Cocito cav. ingegn. Ferdinando.
24. Panetto Luigi.

**PIETRO MICCA**, nuova via diagonale tra le piazze Castello e Solferino (**L 9**). **Pretura Mand. I,** Sez. Dora.
Eroico minatore di Sagliano Andorno che durante il memorabile assedio del 1706 nella notte dal 29 al 30 agosto, all'imminente irrompere del nemico, diede fuoco alle polveri nei cavi della Cittadella e col sacrificio della vita salvò la patria.

1, 3. Società di risanamento e costruz.
4. Migliora Ettore.
6. Bellia Pier Vincenzo.
5. Martiny cav. Franc. fu Gio. Lod.
Abbati avv. Luigi.
8. Bellia ing. Gius. e geom. Alberto frat.
9. Delleani ing. Agost.
45. Id. id.
10. Delleani ing. Agost.
47. Lanza Ottavia e Flaminia in Silvetti.
12. Id. id.
48. Id. id.
21. Ducco cav. Gio. Batt. fu Pietro.
20. Maggia Giuseppe.
22. Id. id.

**PINELLI** Pier Dionigi (Borgo S. Donato), penultima a sinistra del corso Principe Oddone, prima del corso Regina Margherita (**G 6**). **Pret. Mand. VII,** Sez. Borgo Dora.

Avvocato, presidente della Camera dei Deputati, ministro di re Vittorio Emanuele II, nato il 25 maggio 1804 e morto a Torino il 22 aprile 1852.

15. Recanzone Andrea, Giacomo e Stefano fu Giovanni
19. Manero Antonio. Bellone Gio.
31. Marcellino Carolina. Quartara Anna in Rippa.
33. Id. id.
35. Battioli Felicita fu Pietro.
50. Fassio Maria moglie Bussolino Ferdin.
52. Varvello coniugi.
54. Molino avv. Paolo e Rossotto Giovanni di Giacinto.

**PINEROLO,** penultima a sinistra della via Ponte Mosca, prima della cinta daziaria (**M 4**). **Pretura Mand. VII,** Sez Borgo Dora.

Incerta è l'origine di questa città. Essa andò quasi sempre soggetta alle medesime vicende della contea di Torino di cui faceva parte. Dal 1295 al 1848 fu sede dei Principi d'Acaja e di Morea, conti del Piemonte e signori di Torino. Capoluogo di Circondario. Popolazione 17,422.

17. Amperore conirgi.
19. Montabone fratelli.

**PINGONE** Filiberto, barone di Cusy, seconda via a destra della via S. Domenico, oltre il corso Valdocco (**H 7**). **Pret. Mand. II,** Sez. Moncenisio.

Storico ed antiquario, autore dell'opera intitolata *Augusta Taurinorum*, nato a Chambery il 18 gennaio 1525, morto a Torino il 18 aprile 1582. Fu sepolto nella chiesa di S. Domenico.

1. Perin-Riz e nipote.
3. Musso Domenico.
2-4. Gilardi Lucia in Poesio e Poesio Rosa in Lisa Mattia.

**PIO QUINTO,** prima via a sinistra di via Nizza (**L 12**). **Pret. Mand. V,** Sez. Borgo S. Salvatore.

Michele Ghislieri, papa con tal nome, nato a Bosco (Alessandria) da poveri ed oscuri genitori il 17 di gennaio 1504, morto a Roma il 1° di maggio 1572. Mecenate delle arti, protettore degli studi.

1. Marsengo Onorina in Stallo Silvio.
3. Clary Aldringen cont.ª Maria Edmea vedova Nicolis di Robilant.
7. Serra Bernardo.
9. Martini not. cav. Domenico fu Gius.
11. Istituto di S.ª Maria.
11*bis* Id. id.
13. Cisa Asinari dei march. di Gresy bar. Carlo fu Paolo.
15. Tavola Valdese.
17. Id. id.
17*bis* Bracco Giovanni.
23. Cerruti e condomini (Istituto Salesiano).
25. Id. id.
27. Falchero fratelli.
29. Broglia e Rusconi (Ditta).
31. Ricci des Ferrès bar. Carlo.
33. Hurault de Vibraye conte Renato.
4. Federici marchese Armando.
6. Copasso Luigi.
8. Morello Matilde fu Lorenzo.
10. Migliasso Maria fu Giuseppe.
12. Università Israelitica
14 Crosa Gaspare-Francesco e Brooks Marianna figlio e mad.
14*bis* Goffi Maria di Gius.
16. Salomone Franc. fu Michele.
18 Assalini Arrigo per la sua prole.
20. Id. id.
26. Ripa di Meana marchese Remigio.
28. Durando Margh. ved. Berruto, e Rodina Adele ed Edvige.
30-32. Figarolo di Groppello marchesa Felicita in Guasco di Bisio.
34. Occhetti-Trombetta Bernardo.
36. Occhetti Netty Antonietta in Ducco.

**PIOSSASCO,** quinta via a destra del corso Napoli (**I 4**). **Pret. Mand. VII,** Sez. Borgo Dora.

Fu capo d'uno dei più illustri e antichi contadi del Piemonte. Comune nel mandamento di Orbassano. Popolazione 4148. Ha le rovine di un castello e parecchie industrie.

8. Garbolino coniugi.
10. Benna coniugi.
14. Saroglia Emilio.

**PISA,** oltre Dora, prima via parallela a nord-est del corso Firenze (**N 7**). **Pret. Mand. VII,** Sezione Borgo Dora.

Antica ed illustre città posta sull'Arno a pochi chilometri del Mediterraneo, con 53,552 abitanti. È celebre la sua torre pendente e il Duomo ove Galileo intuì la teoria del pendolo.

15. Mazzetti Giuliano.
27. Albertazzi fratelli.
29. Viara Franc. fu Stef.
31. Bevilacqua Gio Batt.
35. Bianchetta Angela in Fiorito e Bianchetta Giuseppe.
39-41. Goglio ing. Gius.
43. Albesiano-Pio Carlo.
45. De Silvestri dottor Enrico fu Ant.
47. Stanzani comm. Filippo.
24. Società Anonima dei Tramways di Torino e Società Torinese Tramways e Ferrovie econom.
40. Bissattini Vittore.
42. Sola Giuseppe fu Domenico.
44. Vecchietti Oreste e sorelle.
46. Credito Fondiario del Banco di Napoli.
52. Grosso Francesco.

**PLANA** Giovanni, prima via a destra di piazza Vittorio Emanuele I (già Ripari) (**N 10**). **Pretura Mand. IV,** Sez. Po.

Matematico, correttore del meridiano di Torino, autore della colossale opera intitolata *Teoria del movimento della terra*, nato a Voghera l'8 di novembre 1781, morto a Torino il 20 gennaio 1864.

1. Brocchi fratelli.
3. Gerbino avv. Amed.
7. Comba Giustina in Faa.
9. Ferreri avv. Oscarre.
11. Germano Rosalia vedova Servais.
2. Demanio dello Stato (Biblioteca militare).
4. Istituto delle Rosine.
6. Id id.
8. Id. id



**PO** (via), aperta per ordine di Carlo Emanuele II, su disegni del conte di Castellamonte, da piazza Castello mette al fiume Po e al ponte in pietra fatto costruire da Napoleone I nel 1810, su disegni del l'ing. Pertinchamp (**M 10**). Numeri pari, **Pretura Mand. IV,** Sez. Po; dal numero 1 al 27, **Pretura Mand. I,** Sez. Dora; dal 29 al fine dei dispari **Pret. Mand. VI,** Sez. Borgo Po.

1. Musy Carlo fu Vinc.
Reviglio della Veneria cav Cesare Ferd. e Luigia fu Carlo.
5. Giriodi di Monastero Clementa in Coardi di Carpenetto.
7. Pantaleone cav. avv. Angelo Luigi.
9. Piccola Casa della Divina Provvid.
11. Hebert march. Adele in Ferrero De Gubernatis Ventimiglia di Baussone.
13. Id. id.
15. Univers. degli Studi.
16-17-19. Id. id.
21. Nomis di Cossilla madre e figli.
23. Ceriana ing. Franc. e nipoti fu Gius.
25. Id. id.
27. Rignon conte Felice
29. Ospizio di Carità.
31. Id. id.
33. Ospizio di Carità. Municipio di Torino.
35. Ospizio di Carità.
37. Id. id.
39. Montù Ernesto.
41. Id. id. Sacerdote Camilla in Sacerdote.
43. Id. id.
45. Id. id.
47. Trucchi teol. Giacomo (eredi).
49. Confraternita della SS. Annunziata.
51. Engelfred Enrico.
53. Ordine Mauriziano.
55. Id. id.
57. Id. id.
2. Arnaud di S. Salvatore conte Alberto.
4. Ospizio di Carità.
6. Janetti fratelli.
10. Bertolino madre e figli.
Foa Abram Leon fu Gabriel.
Minola frat. fu Luigi.
12. Id. id.
14. Rignon conte Felice.
16. Parrocchia di San Francesco da Paola
18. Demanio dello Stato (Istituto biologico)
20. Spanna cav. Camillo (eredi di).
Celesia di Vegliasco barone Alessandro e Maria-Teresa.
22. Spanna cav. Camillo (eredi di).
24. Simondetti Luigia in Palestrino.
Bisie Luigi.
26. Opera Pia Viretti.
28 Alman cav. Felice.
30. Iuva Giulia in Cavalli.
32. Maritano avv. Lor.
34. Id. id.
36 Pich Ernesto e Vittorio fu Pier Dom.
38. Id. id.
40. Murialdo teol. Leonardo e nipoti fu Ernesto.
42. Delgrosso Adolfo.
44. Canta Francesco.
46. Blanchi Giuseppe.
48. Borbonese contessa Adele in Viglietti.
50. Osped. Carmagnola.
52. Prever Giovanna.

**PONTE MOSCA** (via al), in protendimento della via Milano, da piazza Eman. Filiberto alla cinta daziaria (**L 6**). **Pret. Mand. VII,** Sez. Borgo Dora.

Dall'ingegnere che lo costrusse nel 1830, Carlo Mosca, nato in Occhieppo Superiore (Biella) il novembre 1792, m. in Torino il 13 luglio 1867. Diede pure il disegno della facciata della Basilica Maggiore nel 1835.

1. Teppa Angelo fu Ferdinando.
3. Compag. d'Assicurazioni in Venezia.
5. Id. id.
15. Soc. anon. ferrovia Torino-Ciriè-Lanzo.
25. Id. id.
17. Ansaldi Antonio.
19. Colombo Mauro.
21. Romero Franc. e sor.
23. Morino Bernardo fu Antonio.
23*bis* De Giuli Giuseppe e Gio. di Gio.
25. De Giuli Gio.
27. Sacco Alessandro.
27 *bis* Boniscontro coniugi.
29. Bass Vittorio e Abrate Antonio.
31. Id. id.
45. Ramella Carlo.
47. Buzzo-Margari Gius. e Ramella Carlo e Felice fratelli.
49. Masera Giuseppe.
51. Boffa Gio. e Napione Alberto.
53. Buzzo-Margari Gius. e Vittino Maria coniugi.
53*bis* Ramella fratelli.
55. Ramella Felice.
57. Resegotti Lorenzo.
2. Corno sac. Giuseppe, Rocchietti e Teppati teol. Gius.
Glena Francesca in Bergesio.
Franceschini Tommaso fu Gio.
4. Matthey cav. Agost.
6. Id. id.
8. Remmert Andrea.
10. Biscaretti di Ruffia conte Roberto.
12. Parrocch. di S. Gioachino (B° Dora).
14. Ravera avv. Luigi.
16. Id. id.
18. Gilardini cav Pietro, cav. Desiderio, Cesare, Bartolomeo e Antonio fu Gio.
20. Poccardi cav. Gius.
22, 24. Id. id.
26. Municipio di Torino (Scuole Aurora).
32. Doglio don Francesco di Pietro.
34. Negro Natalina e Morgari Paolo Emilio.
36. Brunero Giuseppe fu Domenico.
38. Ansaldi cav. Michele.
40. Id. id.
62. Sclopis ing. Vittorio.

**PONZA** Michele, seconda a destra del c. Re Umberto (**H 10**). **Pret. Mand. III,** Sez. Monviso.

Distinto filologo, autore del *Dizionario Piemontese-Italiano*, nato nel 1770 e morto nel 1846.

3. Martore Costantino.
2. Ambrosetti cav. Vinc.
4. Id. id.

**PORPORATI** Carlantonio, seconda a destra di via al Ponte Mosca (**M 6**). **Pret. Mand. VII,** Sezione Borgo Dora.

Incisore in rame, nato nel comune di Volvera, (Torino) nel 1741, morto in Torino il 16 giugno 1817.

1. Remmert Andrea.
3. Mendicità Istruita.
4. Viara Francesco e Guglielminotti Irene coniugi.
6. Viara Franc. fu Stef.

**PORTA PALATINA** (via), seconda a destra di via Garibaldi fino all'antica Porta omonima (**L 8**). **Pret. Mand. I,** Sez. Dora.

Antico monumento romano riformato, dove credesi abbiano dimorato Carlo Magno, Carlo il Calvo ed altri imperatori. Fu per qualche tempo abitato da conti e duchi di Savoia, poi fu carcere del Vicariato; ora è sede della scuola di Disegno e Ornato.

1. Rondolino avv. Ferdinando.
3. Manca di Villahermosa zio e nipote, e Pensa di Marsaglia coniugi e contessa Maria.
5. Gioannini Sabina.
7. Municipio di Torino (Parrocchia del Corpus Domini).
Gioannini Sabina.
9. Confraternita dello Spirito Santo.
Rosso Nicola ed Augusto fu Carlo
13. Rodetti cav. Cesare ed Irene fu Pietro.
Gastaldi Paolo.
Geymet comm. Enr.
Fossati-Reyneri cav. Emanuele.
15. Calandra Claudio.
Fossati-Reyneri conte Carlo Alberto.
17. Calandra Claudio.
19. Del Carretto di Balestrino frat. fu Dom.
Bianco di S. Secondo cav. Domenico.

21. Podio geom. Giacomo fu Giovanni.
23. Asilo Infantile di Poirino.
25. Id. id.
27. Bruneri Gio Batt.
29. Raby cav. avv. Michele fu Franc.
31. Municipio di Torino (Ginnasio Balbo).
33. Id. id.
35. Id. id.
37. Id. id.

2. Rondolino avv. Ferdinando.
4. Id. id.
Canonico avv. Tancredi.
Clarotti avv. Roberto fu Taddeo.
Gozzani Eugenio.
Rigat eredi.
R. Ospizio di Carità.
6. Rokstol Orsolina fu Vincenzo.
Bestelli Luigia ved. Bosca.
Viglione ing. Cesare.
Ceretto Caterina in Tempo.
8. Seminario Arcivesc.
10. Id. id.
12. Borbonese fratelli di Carlo e cognata Mancardi.
14. Borbonese fratelli e cognata.
Rubeo Oreste fu cav. Luigi.
16, 18. Id. id.
De-Giuli Giovanni.
20. Municipio di Torino.
22. Id. id.
24. Cimaz Maria ved. Giors e Cimaz sor. fu Pietro Michele
28. Di Savoia Principe Tommaso Duca di Genova.
30. Municipio di Torino (R. Scuola Tecnica Valperga Caluso).

**PORTA PALATINA** (Piazza), al termine della via di questo nome (**L 7**). **Pret. Mand. I,** Sezione Dora.

1. Guala Carlo fu Ant. Raby cav. avv. Michele fu Franc Rovagna Adelaide in Rastelli.
2. Municipio di Torino (Scuole serali di disegno).
3. Guala Carlo fu Ant.

**PRINCIPE AMEDEO** (Via), seconda via a sinistra di via Roma fino a piazza Vitt. Emanuele I (**N 10**). Sino ai numeri 10 e 11 **Pret. Mand. I,** Sez. Dora, indi al fine **Pret. Mand. IV,** Sez. Po.

Il Principe Amedeo di Savoia, secondogenito di Vittorio Emanuele II, fratello di Umberto I, Re d'Italia, nacque in Torino il 30 maggio 1845.

Giovanissimo combatteva a Custoza dove restava ferito. Tenne con saggezza per due anni la corona di Spagna, che depose volontariamente (1872-74). Perdeva nel 1876 la consorte Maria Vittoria: passava a seconde nozze colla Principessa Maria Lætitia nel 1888. Moriva fra il compianto universale il 18 gennaio 1890.

1. Tardivo Carlo.
3. Morelli di Popolo conte Paolo.
5. Demanio dello Stato (Pal. Carignano).
9. Id. id.
11. Id. id.
13. Piola-Caselli march. Maria ved. Colli di Felizzano.
15. Id. id.
15*bis* Demanio dello Stato.
17. Demanio dello Stato (Scuole Troya).
19. Id. id.
21. Id. id.
23. Ceriana fratelli e sorelle fu Giuseppe.
25. Pia avv. Secondo.
27. Migliarina Isidoro.
29. Gautier di Gonfiengo conte Edoardo.
31. Trombetta cugini.
33. Istituto dei Rachitici di Torino.
35. Borbonese Marianna ved. Promis e figlie.
37. Marone Antonietta e Teresa fu Pietro.
39. Marone Antonia in Daneo.
Brunero Giuseppina in Grosso e Giulia fu Domenico.
Boffa madre e figlie.
Giacchino Stefano e Vietto Caterina vedova Stroppiana.
41. Boffa madre e figlie.
43. Imperiale Stefano e Diena eredi di Giacobbe.
45. Rebaudengo conte avv. Emilio.
Blanchi Giuseppe.
Devalle frat. e sor.
Borani sorelle e Devalle Caterina in Aiello.
47. Appiotti fratelli e sorelle fu Carlo, e Goria fratelli e sorelle fu Giacomo.
Borbonese contessa Adele in Viglietti.
49. Osped. Carmagnola.
51. Prever Giovanna.

4. Matthieu di Pian Villar nob. ing. Gaetano fu Felice.
6. Demanio dello Stato (Museo d'antichità e Pinacoteca).
8. Demanio dello Stato (Telegrafi).
10. Demanio dello Stato (R. Poste).
12. Della Chiesa di Benevello march. Cecilia moglie Solaro del Borgo.
14. Ratti Ersilia, Caterina e Maria fu Carlo Antonio.
16. Belli sorelle e Bruno Beny in Spingardi.
18. Balbo di Vinadio conte Cesare e consorte.
20. Barberi Giovanni fu Luigi.
20*bis* Id. id
22. Avondo Edoardo.
24. Lupi fratelli.
26. Righini Carlo fu Giacomo.
28. Chiaventone madre e figli.
30. Laguzzi Angela Carlotta in Colombo-Gabri.
32. Bosco Gius. fu Matteo e Bosco Felicina in Giani.
34. Ceriana ing. Arturo.
38-40. Lunel di Cortemiglia frat. e sorelle.
42. Signorini Giuseppe di Vincenzo.
44. Perelli Maria Clementina moglie Battuello.
Richetti Lorenzo fu Gaspare.
46. Richelmy avvocato Pietro.
48. Demanio dello Stato (Caserma Lamarmora).
52. Boniscontro Vinc.

**PRINCIPE EUGENIO** (Corso), dall'intersecazione dei corsi Regina Margherita e Valdocco all'angolo nord di piazza Statuto (**H 7**). **Pret. Mandamento II,** Sez. Moncenisio.

Grande capitano della casa Savoia-Soissons, che giunse alla liberazione di Torino nel 1706; nacque a Parigi il 18 ottobre 1668, e morì il 21 aprile del 1736. I quadri che rammentano le sue principali battaglie sono nella Pinacoteca Nazionale di Torino.

1. Praga Maria vedova Ferrero.
3. Castelli Lidia.
5. Id. id.
7. Id. id.
9. Perucca Enrico e Perucca Giovanni.
11. Buzzetti Giosuè fu Antonio.

2. Masoero Sebastiano (eredi di).
4. Cassa di Risparmio in Torino.
8, 8*bis*. Givone Gio.
10. Istit. Buon Pastore.
12. Id. id.
14. Ferrero Eugenio ed Alessandro fratelli e Casalegno geom. Giuseppe.
16-16*bis* Id. id.
18. Preve Filippo.
20. Caffarel avv. Villiam di Paolo-Ernesto.



**PRINCIPE ODDONE** (Corso), dal corso Vittorio Emanuele II oltre la ferrovia di Milano, sino alla barriera di Lanzo (**G 7**). Sino al num. 57, **Pret. Mand. III,** Sezione Monviso; dal 59 alla fine dei numeri dispari, **Pret. Mand. VII,** Sezione Borgo Dora; dal 2 al 24 **Pret. Mand. II,** Sez. Moncenisio; dal 26 alla fine dei numeri pari, **Pretura Mand. VII,** Sez. Borgo Dora.

Figlio di re Vittorio Emanuele II, nato in Torino, il dì 11 luglio 1846, e morto a Genova il 22 di gennaio del 1866.

1. Municipio di Torino (Ammazzatoio).
3. Id. id.
7. Rolfo Francesca, Bellardi Anna e Tortasso Rosa.
11. Givone Giovanni fu Giovanni.
15. Craveri cav. Ignazio fu Michele.
19. Bajetto geom. Giov.
21. Sesia Giovanna nata Gandolfi.
23. Marengo Guglielmo e Maria fu Gius.
25. Calvetti avv. Giuseppe e Bozino Silvia ed Angela sorelle.
27. Id. id.
29. Carrera Luisa moglie Rigolino Gius.
31. Dettoni Giovanni.
33. Id. id.
35. Id. id.
37. Vagnone Leonilda moglie Corazza ing. Cesare.
39. Id. id.
43. Abbati eredi di Ercole e Chiaramella avv. Ettore.
45. Id. id.
47. Toja Gaspare Gius.
49. Amey Paolo-Cesare, e Vinardi Gio.
51. Civelli frat. e sorelle e Bottani fratelli e sorelle.
55. Dovis Enrico fu Gio. per la sua prole.
57. Id. id.
63. Canuto Giorgio e Rubiola Maria coniugi
65. Demaria cav. Gius. fu Valentino.
67. Rubiola coniugi e figli.
69. Caffarel Alb. Ern.
71. Sacco Gius. R.
73. Caffarel Paolo Ernesto.
75. Majna Margher. ved. Bianco.
77. Gelmini Luigia moglie Berri Gio.
79. Pulciano monsignore Edoardo.
81. Bosio G. e C. (Ditta).
83. Pozzo Luigi fu Gius.
95. Bay Pietro e Piatti Rosa coniugi.

10. Preve Filippo.
12. Bertagna Alfonso e figli Gio., Natale, Umberto, Bernardo, Maria e Margher.
14. Levi avv. Samuel.
16. Busala causidico Innocenzo.
18. Bellia geometra Giuseppe.
20. Duchesne Carolina, Giraudi Caterina.
22. Fogliano Carlo e Maria fu Antonio. Fogliano sorelle fu Vincenzo.
24. Id. id.
28. Fresia Maddalena in Rocca.
30. Raveri Pietro Gius. di Domen.
82. Ossola Gio. e Foggi Caterina coniugi.
84. Michela-Zucco ing. Giovanni.
86. Garetto Pietro e figli Francesco, Domenico, Solutore e nipoti fu Pietro.
88. Id. id.
92. Rossi Angelo.
94. Id. id.
96. Id. id.

**PRINCIPE TOMMASO** (Via), terza a sinistra del corso Vitt. Eman. II oltre il corso Massimo d'Azeglio (**L 12**). **Pret. Mand. V,** Sezione Borgo S. Salvatore.

Principe di Casa Savoia, nato il 21 dicembre del 1596, e morto in Torino il 23 gennaio del 1656. Ebbe molta parte nelle lotte della Reggenza dopo la morte di Vittorio Amedeo I.

1. Tavola Valdese.
3. Assalini Arrigo per la sua prole.
5. Fubini Luigi, Ernesto ed Adele.
7. Pallavicini marchesa Teresa in Durazzo.
9. Cavalchini Paolina in Fascio, Rosalia in Castagna e Corinna in Bosatra sorelle.
11. Cibrario fratelli e sorelle fu Angelo e Cibrario Angela in Cortese.
13. Peyretti cav. Mich., Antonio e sorelle fu Remigio.
15. Frisetti avv. Ferdinando.
17. Ponza di S. Martino cav. Cesare.
19. Cane madre e figlio.
21. Canuto frat. fu Ant.
25. Società Asili infant.
27. Barrera avv. Pio fu Giovanni.
29. Derutto Luigi.
31. Berra ing. Cesare.
33. Mongini Carlo Vinc.
35. Ferrero De Gubernatis Ventimiglia marchesa Onorina in Ferrero di Palazzo ed Ormea.
37. Debernardi Rosa in Debernardi Carlo.
39. Ducco Antonio.
41. Remondini Ottavio.
49. Caramora Paolo e Pietro per le loro proli nate e nasciture.
2. Malvano Giuseppe.
4. Dubouchet Emma moglie Agnonoa cav. Pietro.
8. Grandis Teresa ved. Poma, Siliprandi-Poma Camilla e Poma Serafino.
10. Bachi Marco fu Tobia.
10*bis* Bazzi Francesco.
12. Casalegno Gaetano.
14. Boasso Antonio e Margherita fu Luigi
14*bis* Ughes cav. Gius fu Andrea.
16. Toesca nob. Gius. fu Luigi.
16*bis*. Adriani Gius.
18. Rivoira Giovanni.
18*bis*. Opessi cav. Gaetano.
20. Bertinetti Lucia fu Luigi.
22. Dellavalle Felice fu Vincenzo.
24. Bernacchi Giuseppe.
26. Ponza di S. Martino cav. Olderico.
28. Bollati comm. ing. Oreste.
30. Forno Angelo-Gio. Telesforo fu Gio.
30*bis* Id. id.
46. Società Isolato San Teodosio.
48. Id. id.
50. Id id.

**PRINCIPI D'ACAJA,** quarta via a sinistra della strada di Francia, parallela al corso Principe Oddone (**F 7**). Sino ai num. 36 e 45, **Pret. Mandamento III,** Sez. Monviso; indi al fine, **Pret. Mand. V,** Borgo San Salvatore.

Stipite dell'attuale Casa Reguante di Savoia, che ebbe grande importanza nel Medio Evo.

1. Società Piemontese di Elettricità.
3. Id. id.
5. Id. id.
17. Cornaglia Anna ed Albina fu Gio. Batt.
19. Rovera Costanzo fu Giovanni.
21. Gorgerino Enrico, fu Carlo.
23. Prono madre e figlie.
25. Facciotti Felicita moglie Rinaldi.
27. Degaspari Giovanni.
31. Gatto Augusto.

33. Castagneto Alessio Michele e Franc.
35. Martinolo Angelo.
37. Turbarello-Vigna Pietro.
39. Nel Giacomo.
49. Malinverni avv. Carlo (eredi).
51. Ferraris Giorgio.
63. Municipio di Torino (Ammazzatoio).
65. Id. id.
73. Demanio dello Stato (Officine ferrov.).
75. Id id.
77. Id. id.

2. Società Piemontese di elettricità.
14. Giulietti Giuseppe.
16. Buzzetti fratelli.
22. Garneri Flavia in Bellono
40. Casa Benefica giovani derelitti.
42. Masante Lorenzo fu Franc.
44. Pellegrini Bernard.
48. Municipio di Torino (Stazione di monta equina).
50,52. Munic. di Torino (Foro Boario)
60. Morelli, Franco e Bonamico (Ditta).
62. Dubosc ing. Edmon.
68. Depetro Giuseppe.

**PRIOCCA** Clemente Damiano, a levante di piazza Eman. Filiberto in direzione nord (**M 7**). **Pret. Mand. VII,** Sez. Borgo Dora.

Ministro di Carlo Emanuele IV, nacque nel 1749 in Torino ove morì nel 1813. Lasciò parecchi importanti scritti.

3. Municipio di Torino (Ufficio del Dazio).
5. Bonavera Alessand.
7. Giacobino Ernesta.
9. Id. id.
11. Cappa Giovanni.
13. Grosso Pietro. Cairola teol. Giov. Glena Francesca in Bergesio. Chiabotto Teresa in Salvaja Carlo.
15. Debernardi cav. Francesco.
17. Id. id. Friseiti Aniceta in Lampugnani.
19. Salvagno Carlo fu Luigi.
21. Mino sorelle.
29. Corendo eredi e Treves Vitt. Em.

4. Rovei Luigi fu Gius.
6. Società anonima dei Molini di Dora.
8. Oberto Caterina in Rossotto.
10. Id. id.
12. Duprè avv. Adolfo.
14. Municipio di Torino.
16. Società anonima dei Molini di Dora.
18. Garesio Giuseppina, vedova Albano.
20. Id. id.
22. Id. id.
24. Società Italiana pel Gaz.
26. Faccio Angela. Fagnoni Antonio fu Domenico. Faccio Giuseppe fu Michele.

**PRIVATE** (via), prima a sinistra di piazza Solferino, (**I 9**). **Pret. Mand. III,** Sez. Monviso.

1. Piccola Casa della Divina Provvid.
2. Rolando Giuseppe.
3. Rey Giovanni fu Ant.
5. Banca d'Italia.

**PROMIS CARLO** (Vedi Carlo Promis).

**PROVANA** (Vedi Andrea Provana).

**QUARTIERI** (via dei), penultima via a destra di via Garibaldi (**H 7**). **Pret. Mand. II,** Sez. Moncenisio.

Dalle caserme di San Celso e San Daniele innalzate d'ordine di Vittorio Amedeo II, su disegni del Juvara nel 1716.

1. Demanio dello Stato (Quartiere S. Celso)
2. Martinolo Giacinto.
3. Municipio di Torino (Quart. S. Daniele).
4. Bertolotti Bartolom. (eredi .
5. Sillano sorelle e nipote.
6. Richiardi Luigi fu Luigi.
8. Istituto delle figlie dei militari.

**QUATTRO MARZO**, nuova diagonale tra la piazza S. Giovanni e la via Milano (**L 8**) **Pret. Mand. I,** Sez. Dora.

Dalla data della promulgazione dello Statuto Albertino nel 1848

Sull'angolo di via Porta Palatina l'ing. Riccardo Brayda, togliendo l'intonaco d'una casa, scoprì una interessante costruzione del secolo XVI, e la rimise, per quanto potè, in pristino stato.

1. Seminario Arcivesc.
2. Bassattini Vittore.
3-5. Id. id.
4. Carignano Franc. Bosio avv. Mauro e Vittorio fu dottor Uberto.
7. Maggia cav. Gius. fu Antonio.
12. Cerri cav. avv. Baldassarre.
14. Boggio Antonio.
41. Policlinico Generale.
45. Montaldo Domenico, Felice Teresa e Giuseppe fu Carlo.

**RAFFAELLO** (corso), tra la via Nizza, prima di piazza Nizza, ed il corso Massimo d'Azeglio (**I 14**). **Pret. Mand. V,** Sez. Borgo S. Salvatore.

Raffaello Sanzio, pittore fra i più celebri, detto anche il pittore delle Madonne, nato in Urbino il 14 marzo del 1483, morto a Roma il 6 aprile 1520. Dipinse in Vaticano d'ordine di Giulio II, e gran numero di Tavole per chiese e privati. Le sue pitture sono ammirabilissime per invenzione, per composizione e per disegno.

3. Rovey Giacomo.
5. Rovej Giacomo di Antonio.
7. Martinotti Gio. fu Giuseppe.
13. Majrone Giovanna in Secchi
15. Almonte Caterina ved. Molin.
17-19. Id. id.
27. Pino Gius. fu Vitt.
29. Peon de Regil contessa Paquita moglie Giusiana Ern. fu Domen.
31. Demanio dello Stato (Istituto Chimico Farmaceutico).
6. Coppa Agnese vedova Bellone e figli.
8. Parato avv. Domen.
40-42. Id. id.
46. Marino Lucia ved. Nervo
22, 24. Opessi cav. Gaet. e Casartelli Lorenzo
30. Demanio dello Stato (Istituto Fisiologico Patologico).

**RATTAZZI** (Vedi Urbano Rattazzi).

**RE UMBERTO** (corso), in protendimento a sud della piazza Solferino (**H 10**). Sino ai Num. 16 e 17, **Pret. Mand. III,** Sezione Monviso; indi al fine, **Pret. Mand. V,** Sez. Borgo S. Salvatore.

Attuale re d'Italia, nato in Torino il 14 marzo del 1844, salito al trono il 9 di gennaio del 1878.

1. Demanio dello Stato (Arsenale).
11. Solaro del Borgo contessa Paola in Carron di San Tommaso.
3-5. Id. id.
9. Società Anonima dell'Acqua Potabile.
13. Mylius Emilio.



13. Mylius Emilio.
17. Rubeo cav. Teofilo e Oreste fratelli
19. Barbaroux Gio. Batt.
21. Tamagnone Gio. fu Lorenzo.
23. Società Ginnastica.
25. Ferraris avv. Feder. e Della Torre Teresa coniugi.
27. Opera Pia Viretti.
27 *bis* Ferrari Agostino. (Eredi di).
29. Vernazza Carlo e Vellano Margherita
29*bis* Id. id.
31. Antonino eredità di Carlo.
33 Virando Pietro fu Agostino.
35. Pugno cav. ing. Gius.
35 *bis* Perlino Felice (eredi).
37. Chicco Alfredo fu fu cav. Franc.
43. Bellia cav. Gius.
45. Id. id.
47. Cora Emma, Paolina e Daria fu ing. Giacomo.
54. Denis cav. Agostino.
55. Boggio Gelasio, Boggio Angelo, e Boggio Angelino.
57. Barbera geom. Agostino.

2. Pugliese Levi Leone Davide.
6. Scioldo Grato.
8. Chiesa frat. (Ditta).
10-12. Sella Silvio.
14. Maspero Giuseppe.
16. Id. id.
20. Faissolle Amalia in Botteri.
26. De Courson de la Villeneuve Maria e Rialan Felicita.
28. Cavalchini Stefanina in Rizzetti.
30. Mestrallet Luigi.
32. Capellaro Enrico.
32*bis* Id. id.
34. Levi Israel.
36. Bonavera Alessandro
38. Fubini Lelio e Leone-Raffael fu Samuel.
40. Id. id.
42. Banaudi ing Carlo.
44. Guglielminotti Giacomo e nipoti Alberto e Teodora.
48. Musso e Copperi.
50. Travaglini Gio. e Gaudenzio fu Gio. e nipoti.
50*bis* Serra marchese Gerolamo.
52. Rivoiro geom. Bart.
54. Id. id.
56. Boggio Isidoro.
58. Id. id.
72. Merlino Antonio fu Giuseppe.
74. Id. id.
76. Serra march. Gerol.
78. Raviola Carlo.

**REALE** (Piazza), avanti il palazzo reale (**L 8**). **Pret. Mand. I,** Sez. Dora.

Lista civile (Palazzo reale).

**REGGIO**, nell'ingrandimento del Borgo Vanchiglia oltre Dora in protendimento della v. Rossini (**N 7**). **Pret. Mand. VII,** Sez. Borgo Dora.

Nome di due città, una di 51,000 abitanti circa, posta nell'Emilia, sulla ferrovia Milano-Bologna, l'altra sulla costa orientale dello stretto di Messina, e quasi dirimpetto a questa, con 39,000 abitanti. La prima è detta Reggio-Emilia, la seconda Reggio-Calabria.

1. Gavosto Guglielmo.
3. Demichelis Gio. fu Giacomo.
5. Credito Fondiario del Banco di Napoli.
13. Caglieri Carlo.
17. Gamarra Antonio di Simone.
19. Bollo Enrico e Gius. fu Giovanni e Seita Teresa di Antonio.
4. Torretta Domenico, Ferdinando e Luigi fu Michele.
6. De-Lapierre Daniele.
8. Zucca Eugenio.
10. Delmastro, Vaudetti, Testore e Demezzi (Ditta).
28. Sacchi Carolina in Guglielminetti Ang.

**REGINA MARGHERITA** (corso), dal nuovo ponte sul Po alla Barriera di Casale, fino al Martinetto (**M 7**). Dal ponte di questo nome alla strada R. Parco, **Pret. Mand. VI,** Sez. Borgo Po; dal 100 alla fine dei pari, **Pret. Mand. VII,** Sez. Borgo Dora; dal 105 al 117, **Pret. Mand. I,** Sez. Dora; dal 119 alla fine dei dispari, **Pret. Mand. II,** Sezione Moncenisio.

Regina d'Italia, nata il 20 novembre del 1851, sposata al re Umberto il 22 aprile del 1868.

3. Società La Cooperante.
23 Guala Edoardo fu Eugenio.
25. Gralli Antonio.
27. Società Tramways di Torino.
41. Martina e Comp. (Ditta).
43. Ferraris Paolo.
47. Asilo inf. Reynero.
61. Quaglia Anna.
63. Quaglia Anna, Lazzaro Natale e Guglielmo fu Luigi e nipote Lazzaro Rosa fu Gio.
401. Lista civile.
403. Id. id.
405. Id. id.
407. Id. id.
409. Id. id.
443. Id. id.
445. Municipio di Torino (Scuole Dora).
449. Bestente madre e figli.
421. Bersanino Gius. e sorelle.
423. Bersanino Giorgio.
425. Manavello Franc. fu Ant.
427. Bonavera Adele in Bonelli.
429. Vighardi fratelli.
431. Roncoroni prof. dott. Luigi ed avv. Vittorio fu Gius.
437. Ospedale dei Pazzi.
439 Id. id.
445. Piccatti Carlo fu Franc. e Rivo Giuseppina coniugi.
447. Borio Eligia-Adelaide in Canuto e Giuseppina ved. Dalmazzo.
449. Neirotti Tommaso fu Lorenzo.
451. Ansaldi Bartolomeo
453. Tarizzo Lodovico.
455. Istituto del Buon Pastore.
461. Ramassotto Giac.
463 Martinoia Gio.
483. Zorgnotti Giuseppa in Ajrola.
6. Fantini Giovanni.
8. Fontana Michele fu Paolo.
52. Società dei Consumatori gas-luce.
54-56. Id. id.
66. Rosso Giovanni.
68. De Bonis avv. Arist.
70. Confraternita del SS Nome di Gesù.
80. Fubini Vittoria moglie Coen Eug.
82. Ferrero Caterina in Colombo.
84. Negri Guglielmo fu Pietro.
86. Alman cav. Felice.
94. Longo Filippo.
96. Casaleggio Franc. di Pietro.
98. Demaria Giuseppe e Siccardi Teresa coniugi.
400. Huguet fratello e sorelle di Luigi.
402. Canavero madre e figli.
404. Albertazzi fratelli fu Giovanni.
408. Bellingeri cav. Giuseppe-Emilio.
410. Piola Angela, Giusa e Rosa fu Luigi. Giuliano Apollonia ved. Campiglia.
412. Bertola Lucia Teresa in Teano e figli.
414. Società Tramways di Torino.
416. Sales Placido e sorelle di cav. Marco.
418. Labbro Vittorio.
420, 422. Id. id.
424. Priora Eugenio e Scotto sorelle.
428. Municip. di Torino (Caserma Guardie fuoco).
432. Vaccarone avv. Luigi.
434. Polar fratelli.
436. Daziani Lorenzo.
438. Daziani Roberto e sorelle fu Camillo.
440. Fruttero fratelli fu Matteo. Mentastisac. Edoar.
440*bis* Ribba Mich. fu Giuseppe.

142. Bellacomba frat. fu Filippo.
Beltramo Giuseppe.
144. Id. id.
Maffei Agostino fu Martino.
146. Mazzucchetti Ant. fu Alessandro.
148-150. Id. id
152. Chapuis cav. Gio. Giacomo.
154. Id. id.
156. Macchi Augusto fu Carlo.
158. Merlino sorelle di Giacomo e nipoti Porta e Gilli.
160. Courtial cav. Enrico
162. Id. id.
164. Copasso avv. not. Eugenio fu Gius.
166. Rayneri e C. (Ditta).
168. Id. id.
174 Rua don Michele e Lago don Angelo.
176. Id. id.
180. Cominetti Ernesto e Moriondo Caterina coniugi.
182. Id. id.
182*bis*. Id. id.
184. Mainero Ermeneg. fu Vinc. e figli Ermeneg. e Mario.
Fasoletti Carolina in Zanotti.
184*bis* Riva Carlo fu Carlo.
188. Tiboldo sorelle fu Francesco.
Ferrero Eugenio fu Gius. Albano.
194. Fresia Maddalena in Rocca.
238. Saroldi Luigi.

**REVEL** Ottavio (Conte Thaon di), quarta via a sinistra del corso Vinzaglio (**H 9**). **Pret. Mand. III,** Sez. Monviso.
Ministro delle finanze di re Carlo Alberto, nacque in Torino ne' primi anni del secolo corrente, e vi morì il 9 di febbraio del 1868.

5. Regis Pietro fu Mich.
7. Demanio dello Stato
11. Id. id. (Magazz. militare).
15-17. Besozzi fratelli.
8. Municipio di Torino (Scuole).

**RIBERI** (via), a sinistra di via della Zecca, oltre la via Montebello (**N 9**). **Pret. Mand. VI,** Sezione Borgo Po.
Rinomato Dottore in medicina e chirurgia, nato a Stroppo (Cuneo) il 24 di aprile del 1794 e morto a Torino il 18 di novembre del 1861. Ha una intiera nicchia nel Camposanto di Torino, e un monumento nel cortile dell'Università.

1. Municipio di Torino
3. Id. id.
2. Segre Pacifico e Segre Ernestina con.
4. Id. id.
6. Ropolo Margherita fu cav. Pietro.

**RIVAROLO**, quarta a destra della via al Ponte Mosca (**M 6**). **Pret. Mand. VII,** Sez. Borgo Dora.
Grosso comune del Canavese; vuolsi d'origine antichissima; nel 1308 ottenne dal conte di Savoia Amedeo VI la sanzione dei proprii Statuti. Era già feudo dei San Martino. Capoluogo di Mandamento. Luogo ricco d'industria. Popolazione 7268.

1. Ravera avv. Luigi.
3. Id. id.

**ROBILANT** Spirito Benedetto, a levante degli isolati fronteggianti la piazza Solferino (**I 9**). **Pret. Mand. III,** Sez. Monviso.
Distinto mineralogo piemontese, e ingegnere militare. Autore di molte opere di mineralogia e metallurgia.

3. Montù Giuseppina ved. Simonis.
2, 4. Marsaglia fratelli.
8. Ceriana ing. Franc.

**ROCCA**, seconda a destra di piazza Vitt. Eman. I, fino al corso Vitt. Em. II (**N 10**). **Pret. Mandamento IV,** Sez. Po.
Da un forte con torre esistente anticamente in questa via.

1. Sella Tancredi.
5,7,9. Solei cont. Maria in Fossati Rameri.
11. Claretta bar. Gaud.
13-15-17. Id. id.
19. D'Harcourt conte Edoardo fu Gius.
21. Visconti d'Ornavasso bar. Carlo Alb. e Luigi fu Bonifacio.
23. Ogliani sorelle.
25. Engelfred avv. Gius.
27, 29. Claretta conte Luigi, Alberto e Camillo fu Federico.
31. Conelli De' Prosperi Carolina ved. Conelli de' Prosperi.
33. Id. id.
35. Barbaroux N. dei conti Adolfo.
37. Manfredi Maria Teresa ed Isabella di Ferdinando.
39. Ricci contessa Rosa marchesa Roberti di Castelvero.
41. Ferrero Fiorenzo.
Ferrero Antonietta in Pagliano.
41*bis* Brondino Lorenzo
43. Losano avv. Tommaso Alessandro.
45. Gautier di Confiengo conte Edoardo.
47. Guidobono-Cavalchini Garofoli barone Alessandro.
49. Grondona Filippo fu Giovanni
2. Fontana comm. avvocato Leone.
4. Ospizio di Carità.
6. Id. id.
10. Resegotti dott. Luigi fu Giovanni.
12. Id. id.
14. Ferreri avv. Oscarre.
16. Germano Rosalia vedova Servais.
18. Baricalla Luigia in Denina.
20. Cavalchini Garoffoli Roero di S. Severino bar. Vittorio fu Gregorio.
22. Disperati Sordini e Provale.
24. Gazelli di Rossana conte Alberto.
26. Id. id.
28. Zanotti-Bianco Francesco.
30. Cattaneo cont. Carolina in Costa della Torre, e nipoti Della Croce di Doiola.
32. Fenoglio ing. Michele Antonio.
34. Decavero fratelli e sorelle fu Enrico.
36. Fenoglio ing. Michele Antonio.
38. Solaroli di Briona march. Matilde.

**ROLANDO**, fra piazza Cavour e piazza Maria Teresa (**N 11**). **Pret. Mand. IV,** Sez. Po.
Medico, nato in Torino il 16 di gennaio del 1773, morivi il 28 di aprile del 1831. Scrisse sulla forza della vita e sulla struttura del cervello.

2-4. Rey cav. Giacomo e figli.

**ROMA**, via fra piazza Castello e piazza Carlo Felice, (Stazione Porta Nuova); è interrotta dalla piazza S. Carlo. (**L 10**). Sino ai numeri 18 e 23, **Pret. Mand. I,** Sez. Dora; indi al fine, **Pret. Mand. III,** Sez. Monviso.
Dedicata a questa illustre città, ora capitale del Regno, il giorno della sua annessione al regno d'Italia, nel 1870.

1. Peracca conte Mario Giacinto ed Alfredo Gioannini Sabina.
3. Id. id.
Pautrier Emilia fu Francesco, Pautrier Franc. Mario e sorelle fu Fortunato.
5. Frizzoni Andrea, Teodoro ed altri.
Bovio Angela in Belli
7. Id. id.
9. Opera Pia Gaia.
11. Società *Teatro Carignano.*



13. Morozzo della Rocca conte Enr. (eredi).
15. Genda Carola ved. Zeano.
Barale Gio. fu Luigi.
Silvano madre e figl.
17. Barale Gio. fu Luigi e Giordano Bernardino.
19. Genina Luigi e Laura
21. Perrin Gius. e Cholat Zoe ved. Devigne.
23. Vinardi Maria in De Petro.
Rossetti Giacomo.
Gamba Bernardo.
Bertolotti Chiaffredo e Rossi Maria Teresa madre e figlio.
Pozzi Agostino e Lorenzo fu Gio.
Bertolotti Fanny in Roux.
Corso Luigia in Chiaramella.
25. Lanza cav. Michele.
27. Ferrero canon Gius. Rossi dottor Gius.
29. Carbone Costanza vedova e figli.
31. Serra fratelli.
33. Cavalchini Paolo fu Stefano.
35. Frisetti cav. avvoc. Ferdinando.
Davico Carlo fu G. B.
37. Buridan madre e figlio.
Giuliani Giorgio.
Orsolano Gio. Batt. fu Lorenzo.
39. Giuliani Giorgio.
Borot dott. Valent.
Borsalino Paolina in Foresto.
Gabbio Pietro di Domenico.
Foresto Giovanni.
41. Miletto Gius. (*prospiciente la via*).
Alferro Pietro e Teresa fu Pietro.
Tamagnone Gio.
Borgi Emanuele.
Macagno Caterina in Borgi Eman.
41*bis*. Bresi Gius. e Masera Luigia coniugi
43. Varrone Maria in Grasso.
2. Di Conturbia nobili sorelle, Della Chiesa contessa Polissena in Galleani, Gribodo ing. Gio., Cordero di Vonzo cont. Carolina, Antolotti Domenica, Gramaglia Emilio e Barberis Emilia in Turris.
4. Berta Pietro fu Pietro.
Spazzi Vittorio e Cesare fu Giuseppe.
6. Vitale cav. avv. Cesare.
8 Dionisio avv. Pietro.
Anziano Pietro.
Alibert Eugenia in Augier.
Ruffino coniugi.
Spazzi Vittorio e Cesare fu Gius.
Berta Pietro fu Piet.
Vitale cav. avv. Cesare.
10. Id. id.
12. Id. id.
14. Daziani Felicita ved. Tovaglia.
16. Gallian sorelle fu Antonio e nipoti Gio. ed Ettore.
Geisser avv. Alberto.
18. Geisser avv. Alberto.
20. Gonella cav. avv. Francesco.
Gonella ing. Lodovico fu Marco.
Gonella Carlo fu Marco.
22. Gonella cav. avv. Francesco
24. Gonella Maria Teresa in Denina.
26. Giacobino Augusto.
28. Banca d'Italia.
28*bis* Id. id.
30. Fornaris Guido fu Vincenzo.
32. Blanchin Antonio e Lorenzo frat.
34. Id. id.
36. Carron-Ceva Augusto, Enrico e Maria fu Felice.
38 Musso Sofia vedova Carron-Ceva.
40. Borbonese contessa Adele in Viglietti.
42. Borgnana-Picco Giovanna ved. Bosco.

**ROMANI** Felice, forma trivio col corso Casale e via Monferrato (**P 11**). **Pret. Mand. VI,** Sezione Borgo Po.
Poeta lirico e critico, vissuto molti anni a Torino, nato in Genova nell'ultimo quarto del secolo XVIII e morto nella sua villetta di Moneglia presso Sestri-Levante nel 1865.

4. Gardino Vincenzo e figlio Vittorio.
3. Rossi Gius. di Pietro e Morey Luigi e Rosalia fu G. B.
2. Belmondo Paolo, ed Edoardo fu Celestino e Ferretti Federico di Edoardo.
4. Bertinetti Gius

**ROSINE** (via delle), rimp. alla Chiesa della SS. Annunziata, da v. Po a v. dell'Ospedale (**N 10**). **Pret. Mand. IV,** Sez. Po.
Prende nome dall'Istituto fondato nel 1725 da Rosa Govone da Mondovì, per l'educazione delle fanciulle e per procurar alle stesse onesta esistenza col proprio lavoro. Questa benefica donna morì a Torino nel 1776.

1. Canta Francesco.
1*bis* Rebaudengo conte avv. Eugenio.
3. Demanio dello Stato (Caserma Lamarmora).
5. Istituto delle Rosine.
7. Id. id.
9. Id. id.
11. Id. id.
13. Id. id.
15. Id id.
2. Delgrosso cav. Adol. Morgando Giuseppina in Malcotti Mart.
4. Morgando Paolina in Malcotti Filippo
6 Borelli Gio. e Michelangelo fu G. B.
8. Opera di S. Paolo.
10. Borgnana Picco Giovanna ved. Bosco.
12. Ricotti prof. Mauro.
12*bis* Mendicità Istruita
14. Id. id.
16. Id. id.
18. Id. id.
20. Id. id.

**ROSMINI** Antonio, tra lo Scalo di Porta Nuova e lo stradale di Stupinigi (**G 14**). **Pret. Mand. V,** Sez. Borgo S. Salvatore.
Ecclesiastico insigne, fondatore dell'Istituto della Carità, uno dei più grandi filosofi e pedagoghi italiani, nato a Roveredo nel Trentino il 24 marzo 1797, morto a Stresa il 1° luglio 1855. I sacerdoti che ne seguono le dottrine chiamansi Rosminiani.

**ROSSINI** Gioachino, terza a sinistra di via Po, fin al corso Regina Margherita (**N 8**). **Pret. Mand. VI,** Sez Borgo Po per tutti i numeri pari, e pei dispari **Pret. Mand. VI,** Sez. Dora
Musico di fama mondiale, autore del *Mosè*, del *Barbiere*, del *Guglielmo Tell*, dello *Stabat Mater*, nato a Pesaro il 29 febbraio 1792, morto a Parigi il 13 novembre 1868.

1. Casana Elena e Maria.
3. Laugier bar. Enrico.
5. Lista civile.
7. Id. id.
11. Massola Rosa ved. Casalegno (Teatro Vittorio Eman.).
13-15. Id. id.
17. Lista Civile (Giardino Reale).
19. Id. id.
21. Della Porta Camillo, Severino e Gran Luigi fu Carlo.
23 Sala frat. fu Franc.
2. Municipio di Torino. R. Ospizio di Carità.
4. Municipio di Torino.
6. Rignon conte Felice fu Edoardo.
8. Municipio di Torino (Liceo Musicale).

40. Garesio Giuseppina ved. Albano.
42. Id. id.
42*bis* Id. id.
44. Arnaldi Luigia in Ceva di Nucelo, e Virginia in Miretti, sorelle.
46. Municipio di Torino
48. Id. id.
20. Id. id.
22. Gibello-Palazzo geometra Giovanni.
24. Id. id.
26. Troglia Ernesta fu avv. Francesco.

**SACCARELLI** Gaspare, terza via a destra di via Cibrario (**G 5**). **Pret. Mand. VII,** Sez. Borgo Dora.
Benefico sacerdote, teologo, che fondò l'Istituto della Sacra Famiglia; nacque in Torino il 6 giugno del 1817 e vi morì il 21 gennaio del 1864.

1. Barberis prof. Pietro (Istituto).
7. Sardo Franc. di Carlo
9. Personnaz madre e figli.
41. Pasini comm. Alb.
45 Battetta Spiritina ved. Bonino.
49. Albesiano-Pio frat.
4. Ramella sac. Gasp. e Riva Palmira.
6. Foghiano Maria, Bolognino, Gierleri e Picco.
40. Parrocchia del Borgo S. Donato.
42. Cerutti Carlo.
44. Panizzardi Maria fu Luigi.

**SACCHI,** dal corso Vittorio Em. II a ponente dello Scalo di Porta Nuova (**I 11**). **Pret. Mand. V,** Sezione Borgo S. Salvatore.
Dedicata a Paolo Sacchi da Voghera, che il dì 26 di aprile del 1852 diè rara prova di coraggio nello scoppio della polveriera di Borgo Dora.

5. Società delle Ferrovie Mediterranee.
7. Id. id.
9. Id. id.
41. Id. id.
43. Id. id.
45. Id. id.
47. Id. id.
49. Id. id.
2. Mazzonis cav. Cesare fu Paolo.
4. Grober coniugi.
8. Righini Avventino e Giovanni.
40. Id. id.
42. Id. id.
44. Merlino Angela ved. Rinaldi e figlio Giu.
46. Rezzonico Carlo, Ulisse e Maria fu G. B.
48. Tesio Elvira in Mijno
30. Merlo Enr. fu Felice.
32. Id id.
34. Sciorelli Alessandro fu Francesco.
36 Vayra comm. Carlo fu Lodovico.
38. Bajetto geom. Gio.
44. Biancotti cav. Gio.
48. Bellia. Buzzetti, Faja, Gibello-Palazzo e Meregaglia eredi.
50. Soc. Tramvie a vap.
54. Giolitti frat. e sorelle fu G. B.
56. Gay Francesco-Carlo fu Antonio.

**SAGLIANO,** terza via a destra del corso Oporto dopo il corso Siccardi (**G 9**). **Pret. Mand. III,** Sez. Monviso.
A ricordanza d'un paesello del Biellese, patria di Pietro Micca.

1. Poma Alberto.
3. Galletti Carlo di Luciano.
5. Municipio di Torino (Scuole).
2. Ostorero Andrea.
4. Id. id.

**SALUZZO** conte Giuseppe Angelo, via a sinistra del corso Vittorio Emanuele II prima di via Nizza (**I 13**). **Pret. Mand. V,** Sez. Borgo S. Salvatore
Fisico insigne e generale, nato in Saluzzo il 2 ottobre del 1734, morto in Torino nel 1810. Uno dei fondatori dell'Accademia delle Scienze di Torino.

1. Zienkowiez Angelica Giulia Rosa in Carozzi.
3. Claretta conte Luigi, fu Federico.
Alberto e Camillo
5. Arborio Gattinara contessa Lidia in Marenco di Moriondo.
7. Boido Cesare, Gius. e Ottavia di Franc.
9. Delrez Paolina in Persi.
11. Brun Luigi.
11*bis* Id. id.
13. Ripa di Meana marchese Remigio.
15. Quartara commend. Giuseppe.
17 Bonetta Marianna.
19. Id. id.
21. Bassignana Virginia ved. Righini e figli.
23. Quartara comm. Gius.
25. Baudino Casimiro fu Casimiro.
25*bis* Parrocchia di S. Salvatore.
27. Rossi Rosalia fu Gius.
29. Giusiana Sebastiano
31. Bossi Paolo fu Gio.
33. Debenedetti Enrico fu Alessandro
37. Ferrero d'Ormea e di Palazzo march. Carlo Vincenzo.
39. Rua sac. Michele e condomini.
41. Boggio Antonio.
43. Valli Maddalena moglie Imbrico.
45. Id. id.
47. Davicini ing. cav. Attilio e sorelle fu Giovanni.
49. Marocco Carlo fu Gio. Batt.
51. Moriondo Domenica in Arpino.
53. Debenedetti Camillo
55. Istituto Intern. Ital.
59. Piacenza e Vigliani.
61-63. Id. id.
65. Parato avv. Domen.
69. Pagella Secondo e Ferraris Regina coniugi.
71. Robino Luigi.
73. Perrone Angela ved. Bonelli.
81. Galli Antonio.
83. Maestri Giulio.
85. Negri cav. prof. Pasquale.
91. Bassignana Virginia in Righini.
93. Id. id.
95. Municipio di Torino (Scuole Silvio Pellico).
2. Fubini banchiere Giacomo fu Israel
4. Cavalli Giuseppina vedova Voli comm. Melchiorre.
6. Gianotti Romano.
8. Gallenga Manfredo fu Giacinto.
10. Merletti madre e figli fu avv. Carlo.
12. Bologna Angelo e sorelle fu Luigi.
12*bis* Id. id.
14. Colli eredi fu cav. Giovanni.
16. Id. id.
18. Forno Emilia ved. Pollon.
20. Id. id.
24. Municipio di Torino (Scuola Normale femminile).
26. Id. id.
28. Id. id.
Crucco Domenico e Monticone Carlo.
30. Crucco Domenico e Monticone Carlo.
32. Vassallo Marianna ved. Serratrice Michele, e figlio Vincenzo e nipoti Costa-Bochis.
34. Id. id.
36. Lanteri cav. Bernardino e Verdoja Michele.
38. Gariglio Franc. ed Antonio fratelli.
40. Guglielminotti Luigi.
42. Martini Eligia in Govean.
42*bis* Rossi Teofilo, Cesare, Enrico ed Ernesto fu Luigi.
44. Id. id.
46. Rosso Giuseppe.
48. Ajmeri Giovanni fu Michele.
52. Jona Augusto.
52*bis*. Delmastro Cesare, Gius. e Virginia fu Lorenzo.



3. Giriodi di Monastero teol. Filippo, Berteu, Casalegno, Scala e Roero di Monticelli.
10. Id. id.
12. Id. id.
14. Id. id.
16. Ostano Augusto.
18. Barucchi fratello e sorelle.
20. Volpato fratelli e sorelle fu Giov. e loro madre Lorenzone Teresa.
22. Bongiovanni s cer. Lazzaro.
22*bis* Slatri S. e C. (Ditta)
24. Cavalleri Gaetano e Cosa Domenica coniugi.
74*bis* Martinolli Gio. fu Giuseppe.
76. Camisassa Domen. fu Domenico.
86. Talucchi Vespasiano.
88. Id. id.
94. Mercandino Gius.
98. Parena Luigi, Giuseppe, Benedetto, Franc. ed Ermenegildo fu Bened.
100. Giraud Margherita in Cena.
102. Bianchi Alessandro
104. Bassignana Virginia ved. Righini.
108. Bardelli Felice.
110. Id. id.

**SALUZZO** (piazza) all'intersecazione della via omonima con via Baretti (**I 12**). **Pret. Mand. V,** Sezione Borgo S. Salvatore.
In onore d'una città del Piemonte, che fu capoluogo d'un marchesato, ed è ora capoluogo di Circondario Patria di Silvio Pellico, Bodoni, Diodata-Saluzzo, ed altri. Ab. 17,000.

4. Verdoja Michele.
Lanteri cav. Bernardino.

**SAN CARLO,** piazza a metà di via Roma (**L 9**) **Pret. Mand. III,** Sez. Monviso.
Innalzata su disegni del conte Carlo di Castellamonte. Dalla chiesa di questo nome, della quale Carlo Eman. I pose la prima pietra nel 1619, in onore di S. Carlo Borromeo, il quale ebbe molta parte nella fondazione della chiesa di Torino.

1. R. Ospizio di Carità (Donazione Varrone)
5, 7. Accad. Filarmon.
9 41. Panissera di Veglio Remigio e Giuseppina.
2 Ambrosetti Vincenzo
4. Radicati di Brozolo cont. Giuseppina.
6. Sineo Riccardo e Vincenzina.
8. Natta d'Alfiano cont. Olimpia ved. Gianazzo di Pamparato conte Ottavio.
40. Avogadro di Collobiano e Carisio conte Ferdinando.

**SAN DALMAZZO,** settima a sinistra di via Garibaldi rimpetto alla chiesa omonima (**I 8**). Sino ai Num. 21 e 24, **Pret. Mand. II,** Sez. Monceniso; indi al fine, **Pret. Mand. III,** Sezione Monviso.
Dalla chiesa di questo nome, riedificata nel 1530 da monsignor Antonio della Rovere e compiuta dall'arcivescovo Gerolamo della Rovere, in onore di S. Dalmazzo, che si crede essere stato uno dei primi a portare il cristianesimo in Piemonte e specialmente a Torino.

1. Balbo Bertone di Sambuy conte Raimondo.
3. Motto Carlo fu Biagio
5. Durando cav. notaio Gian Giacomo.
7. Id. id.
9. Momigliano cav. Isaia ed Emilio fu Moise fratelli.
41. Belmondo Virginia in Musso-Cambiano.
43. Roero di Guarene e Piobesi conte Alessandro.
45. Roero di Guarene e Piobesi conte Alessandro.
47. Vignolo Lutati Celestino ed Avico Rosa ved. Bianchi.
49. Id. id.
21. Giacomelli avv Gio.
23. Crosa comm. ing. Vincen. ed Edoard.
25. Grisi-Rodoli Orsolina ved. Rochstol.
27. Id. id.
1. Gromis di Trana conte Emilio.
6. Id. id.
8. Id. id.
10. Confraternita della Misericordia.
12. Id. id.
14. Ospedale S. Giovanni
16. Id. id.
18. Id. id.
Giani Francesco.
20. Id. id.
22. Id. id.
24. Rey cav. Giacomo.
28. Ceresole Gio. Batt. fu Giuseppe

**SAN DOMENICO,** seconda a sinistra di via Milano fino al corso Principe Oddone (**L 8**). Sino ai Num. 4 e 7, **Pret. Mand. I,** Sez. Dora; indi al fine **Pret. Mand. II,** Sez. Monceniso.
Dalla chiesa omonima, fatta nel secolo XIII e rifatta nel secolo XIV. In una piccola casa vicina v'era una volta il Tribunale dell'Inquisizione.

1. Molines cav. Francesco.
3. Id. id.
5. Tron Gius. Leone.
7. Asleggiano fratelli.
9. Bancalari Teresa vedova Mazzonis e figli Pia, Cesare, Federico, Ernesto e Cesare
11. Id. id.
13. Municipio di Torino (Tribunale Correz.)
17. Massimino di Ceva marchesa Elvira in Spinola.
19. Dogliotti avv. Lorenzo.
21. Jorietti Carlo.
23. Id. id
25. Caretti Attilio, Giulio, Maria e Lidia fu Giacomo.
27. Usseglio Lorenzo fu Giacinto.
29. Demanio dello Stato.
35. Gilardi Lucia in Poesio, e Poesio Rosa in Lisa Mattia.
37. Musso Domenico
43. Malinverni avv. Carlo (eredi).
45. Piana cav. Gio.
51. Sacco G. B.
53. Caffarel Alberto Ernesto.
2. Piovano Matteo fu Paolo Antonio.
4. Id. id.
8. Ospedale di S. Luigi.
10. Id. id.
12. Nasi Giovanni. Ferreri Maria ved. Rinone
12*bis* Vitale di Torricella cont. Clotilde in Bosco di Ruffino.
14. Serratrice Teresa vedova Griffa e Gondolo Giorgio.
16. Id. id.
18 Id. id.
20. Zappata Carolina e condomini.
22. Amministrazione del Fondo per il Culto (Monastero Santa Chiara).
24. Id. id.
28. Confraternita del SS. Sudario della B. V. delle Grazie.
30. Istituto figlie Militari
32. Id. id.
34. Sillano sor. e nipote.
36. Demanio dello Stato
40. Boccea Giuseppina moglie Lovera.
42. Musso Domenico.
44. Buzzetti Giosuè fu Antonio.
52. Gay Gio. e Pelissone Camilla coniugi.
54. Caffarel Alberto Ernesto

**SAN DONATO**, da piazza Statuto alla barriera del Martinetto (**G 6**). **Pret. Mand. VII**, Sez. Borgo Dora.

Da una chiesa antichissima circondata da una borgata fuori mura, dedicata a questo Santo e distrutta dai Francesi nel 1536.

1. Cravario Angelo, e Rovere Alessand.
3. Sperino dott. Felice e Maria fu Casimiro
5. Id. id.
7. Resegotti Lorenzo e Carolina fu Gius.
9. Viglino Lorenzo.
11. Caneparo fratelli fu Giovanni.
13. Rosso Giacinta ved. Demaria e figlio Gio. Batt.
15. Sillano cont Teresa. Ciocchetti Gio., Norina e Cristina fu Lorenzo.
Istituto della Sacra Famiglia.
17-19. Id. id.
21. Parrocchia del Borgo S. Donato.
21*bis* Cerutti Carlo.
23. Pasini comm. Alb.
25. Bubbio cav. Alberto.
27. Piovano Lucia ved. Tosco e Giuseppe fu Bartolomeo.
29. Casale, Fiore e Testore.
Casale, Fiore frat. e sorelle, Testore, e Berteu.
31. Conservatorio del Suffragio.
31*bis* Id. id.
33. Id. id.
35-37. Berteu canonico cav. Agostino.
39-41. Rossetti Pietro fu Giuseppe.
43. Cadario Gio., Rosa-Linda fu Giuseppe.
43 *bis* Berteu can. cav. Agostino.
45. Fenoglio Giovanni fu Pietro.
47. Carre Rosa in Badanelli avv. Bern.
49. Benech Maria moglie Destefanis Sisto.
51. Id. id.
53. Baralis Maria fu Gio. ved. Ferroglio e figli
55. Cassa di risparmio in Torino.
Guinzio Gio. Angelo.
57. Id. id.
65-67. Re Virginia, Rey Lucia, Savino Maddalena e Pennazio Rosa.
69. Albera sac. Paolo e condomini.
69*bis*. Albera e Soci.
71. Visetta Carlo fu Vinc.
73. Feyles Martino fu Giovanni.
75. Id. id.

2. Rubiola Maurizio e Canuto Maria coniugi e figli.
4. Gandiglio Giulio, e Luigia fu Salvatore.
4 *bis* Botteri Marianna ved. Ducco.
6. De Benedetti avvoc. Camillo fu Alessan. Barberis coniugi. Copasso Olimpia in Debernardi.
8. Serra eredi e Gribaudi madre e figli.
8 *bis* Id. id.
10. Renaudi Enrico fu Simone.
12. Galleani d'Agliano conte Calisto fu Nicola.
14. Briatore Felice.
16. Franzini Giuseppina ved. Canavesio.
18. Richiardi Luigi fu Luigi.
20. Masprone Carlo.
22. Avenati Pietro.
24. Gualdi sorelle, Giletta sorelle e Vineis Lorenzo.
26. Guglielmino Gius. Berutti Francesco.
30. Brunero Maria in Sicco Francesco.
32. Girardi Caterina. Abiate Lodovico fu Luigi.
34. Mattea Domenica moglie Enrietto.
36. Gioria Carlo fu Carlo Domenico.
38. Deagostini Giuseppa in Ferrero Ferd.
40. Lovera Franc. fu Gio.
40 *bis* Id. id.
42. Id. id.
44 Lovera Efisio fu Gio.
46. Mulassano Antonio ed Amilcare fu Andrea.
48. Barosso Severino.
50. Piccini coniugi.
52. Fornero Giacomo. Cerutti Pietro fu Giacomo.
54. Francone Brigida - Maddalena vedova Chiabrando.
56. Pacchiardi Pietro e Miglio Francesca coniugi
58. Guglielminetti Lorenzo fu Pietro.
60. Id. id.
62. Id. id.
64. Aimone-Cat Caterina in Giorin.
66. Camandona Gio. Battista Bartolomeo.
66*bis* Id. id.
76. Borselli Luigia Maria e Teresa f Antonio.
80. Banca Commerciale italiana.
82. Id. id.
86. Falco Achille fu Salvador, banchiere.
88. Azimonti Giuseppe

**SAN FRANCESCO DA PAOLA**, terza a destra di via Po fino al corso Vittorio Emanuele II (**M 10**). **Pret. Mand. IV**, Sez. Po.

Dalla chiesa dedicata a questo Santo, incominciata nel 1632, per munificenza della Duchessa Maria Cristina, annessa anticamente al convento dei Frati Minimi, compiuta nel 1657.

1. Righini Carlo.
3. Demanio dello Stato (Comando Militare)
5. Id. id.
7. Id. id
9. De Gregorio coniugi e figlie.
9*bis* Treves di Bonfili fratelli fu bar. Gius.
11. Costa Carrù della Trinità conte Paolo
13. Id. id.
15. Id. id.
17. Demanio dello Stato (Museo Industriale)
19. Id. id.
21. Alessio Teresa vedova Rossi.
21*bis* Id. id.
23. Migliavacca e Soci (Collegio S. Gius.).
25. Municip. di Torino.
27. Botta Virginia moglie Ghisio Gius.
29. Pavesio Ang., Rosa, Luigi, Cesare ed Abrate Giuseppe, Teodoro, Giovanni, Ang., Agnese, Antonio e Luigi.
31. Pautassi fratelli e sorelle.
33. Piccola Casa della Divina Provvidenza
35. Id. id.
37. Asinari Verasis di Castiglione Clementina fu Clemente.
39. Id. id.
41. Albertengo di Monasterolo conte Alessandro.
43, 45. Lanza Annetta fu Ottavio moglie Capriolo.
2. Rignon conte Felice.
4. Gerbaix de Sonnaz conte Maurizio e figlio.
6. Rovere Gius. fu Stef. fratelli e sorelle.
8. Cornero Maria ed Ida di Roberto.
10. Minola Luigi fu Bart.
10 *bis* Belli fratelli fu Carlo.
12. Siccardi frat. (Ditta).
12 *bis* Brondelli di Brondello conte Alberto
14. De Coriolis contessa Maria in Gazelli di Rossana.
16. Id. id.
18. Sinigaglia Giuseppe, Moise e Salvatore fratelli.
20. Collegio Caccia.
22. Id. id.
24. Camera di Commerc.
26. Id. id.
28. Id. id.
28 *bis* Id. id.
32. Melano Gio. Batt.
34. Id. id.
36. Lajolo di Cossano madre e figli fu Ferdinando.
38. Marchis Ernesto, Alfredo e Giovanni fu Antonio.
40. Amossi avv. Enbingio ed Antonietta Prochietto.
42. Id. id.
44. Mattone Luigia in Bruno.
46. Pellegrino Gius.



**SAN GIOBBE**, penultima a destra del corso Regina Margherita prima della piazza Em. Filiberto; prende nome da un' antica osteria ivi esistente (**M 7**). **Pret. Mand. VII**, Sez. Borgo Dora.

1. Scotto sorelle e Priora Eugenio.
Id. id.
Id. id.
3. Ricca Giuseppe. Maggia Giuseppe.
Labbro Vittorio.
5 *bis* Gambone Nicola e figli.
7. Gambone Nicola e Rasino Maria Teresa coniugi.
6. Romana Mario fu Francesco.
8. Romana Vittorio e Camillo fratelli.
10. Id. id.
Ardissone Franc. di Andrea ed Ostorero Delfina coniugi
Ponte barone Luigi.
12. Tapparelli Cesare.

**SAN GIOVANNI** (piazza) (**L 8**) **Pret. Mandamento I**, Sez. Dora.

Basilica metropolitana, incominciata nel 1492, compiuta nel 1498 e dedicata a S. Gio. Battista.

1. Lista civile.
9. Rubeo Oreste fu Luigi.
11. Emanuel Maria di Giovanni.
13. Di Savoia Carignano Principe Tommaso
8. Aprile Eugenia in Casalegno Giuseppe.
10. Galvano Carolina in Parini.
14. Lista civile.

**SAN LEONE** (vicolo), secondo a destra del corso Regina Margherita, oltre la piazza Eman. Filiberto (**L 7**). **Pret. Mand. VII**, Sez. Borgo Dora.

1. Ribba Mich. fu Gius. Ganna Maria Camilla moglie Gianotti di Scopello
3-5. Id. id.
7. Piccola Casa della Divina Provvid.
9. Masserano Pietro.
2. Mentasti sacerdote Edoardo.
4. Gaudenzio fratelli e sorelle fu Agostino.

**SAN LORENZO** (vicolo), a destra di via Venti Settembre prima della piazza S. Giovanni (**L 8**). **Pret. Mand. I**, Sez. Dora.

2. Di Savoia Carignano Principe Tommaso.
3. Id. id.
(Chiesa di San Lorenzo e adiacenze).

**SAN MARTINO** (corso), tra le piazze S. Martino e Statuto (**G 7**). **Pret. Mand. II**, Sez. Moncenisio.

In memoria della battaglia vinta dall'Esercito sardo il 24 di giugno del 1859 sui colli di tal nome, tra Rivoltella e Pozzuolo, in Lombardia.

1. Rossi Giuseppina ved. Nervo Pietro.
3. Chiesa cav. Innocente (eredi).
5. Id. id.
7. Cottolengo Benedetto.
2. Buzzetti fratelli e sorelle fu Carlo.
4. Lombardi Michele.
8. Compagnia Anonima d'assicuraz. contro gli incendi.
10. Id. id.

**SAN MARTINO** (piazza), di fronte alla Stazione di Porta Susa (**G 8**). I numeri pari **Pret. Mandamento II**, Sez. Moncenisio, i dispari **Pretura Mand. III**, Sez. Monviso.

1. Perini Giulietta in Venuta, e Camilla in Traversa sorelle.
3. Id. id.
5. Raby Rosalia in Rodina dott. Gaspare.
7. Raby cav. Michele fu Francesco.
9. De Filippi avv. Gius.

**SAN MASSIMO** (via), quinta a destra di via Po (**N 10**). **Pret. Mand. IV**, Sez. Po.

Dalla chiesa omonima innalzata nel 1845 su disegno dell'architetto Carlo Sada, in onore di San Massimo, primo vescovo di Torino, diffonditore del Cristianesimo.

3. Rossi fratelli (Ditta) e Liatti fratelli (Ditta).
5. Viglieno Giovanni.
7. Corsi di Bosnasco cav. Policarpo ed Olivazzi Cecilia coniugi.
9. Meneglio-Regis Emilia moglie Tagliano Gio. Virginio.
11. Gallenga avv. Vincenzo fu ingegnere Giacinto.
13. Id. id.
17. Mendicità Istruita.
19-21. Id. id.
23. Monastero di S. Gius.
25-27. Id. id.
31 De Medici cav. Luigi.
33. Id. id.
33*bis*. Ospedale S. Gio.
35. Municipio di Torino (Scuola Normale femminile).
41. Faussone di Clavesana contessa Clementina in Ripa di Meana.
43. Tasca fratello e sorelle fu Luigi. Tasca Luigi fu Filippo e Busca Giacinto e Luigi fu Matteo.
45. Cavallotto geometra Edoardo.
47. Alessio avv. Vittorio Donaudi cav. Felice e Ferrero can. Gius.
49. Gani conte Cesare, Raimondo ed Anna fu Carlo.
51. Ceresole Celestina in Fasolis.
53. Nicolis di Robilant cav. ing. Stanislao.
55. Gardini Baldassarina in Arrigotti.
4. Quassolo Francesco fu Francesco.
6. Belloni Federico fu Pietro.
8. Cuniberti avv. Ernesto-Maria e Pavesi madre e figlie fu Cesare.
10. Ceriana ing. Arturo.
12. Ferrero d'Ormea marchese Gustavo Camillo.
14. Albergo di Virtù.
16. Id. id.
24. Ospedale S. Giovanni
26. Id. id.
28. Perrone di S. Martino conte Eugenio
30. Auberti cav. avv. Pietro fu Gio.
32. Cucciola Pietro.
34. Grober cav. avv. Antonio.
36. Sella Giacomo.
38. Zecchini ing. Mario fu Stefano.
40. Calcina Costanza vedova Gio. Batt. e figlie
42. Lancia Vincenzo.
44. Luzzati Ida e Marco di avv. Ippolito
46. Masprone Gio. Batt.

**SAN MAURIZIO** (corso), tra il corso Regina Margherita ed il fiume Po (**O 10**). Dal num. 1 al 23 e dal 2 al 6 **Pret. Mand. I.** Sez. Dora; indi al fine **Pret. Mand. VI.** Sez. Borgo Po.

Duce della Legione Tebea, martire, protettore della Casa di Savoia. Una spada della Sala d'Armi è creduta la sua. Alla Legion Tebea si deve in gran parte l'importazione del Cristianesimo in Piemonte e Liguria.

4. Della Porta cav. avv. Alessio e frat. Della Porta fu not. Carlo.
5. Id. id.
6. Id. id.
7. Id. id.
9. Della Porta fratelli.
11. Id. id.
13. Id. id.
15. Id. id.
17. Pozzi Mentore di Angelo.
19. Maine Angelo fu Benedetto.
21. Della Porta Camillo, Severino e Gian Luigi fu Carlo.
23 Id. id.
25. Gibello-Palazzo geometra Giovanni.
27. Quaranta conte avv. Filippo fu Felice.
29. Id. id.
31. Levi Graziadio fu Lazzaro.
33. Id. id.
35. D'Harcourt conte Erasmo, Giulio, Edoardo e Maria-Luigi fu conte Giuseppe.
37. Jaggi Carolina e Margherita fu Gius.
39. Id. id.
41. Credito Fondiario di S. Paolo.
43. Pocobelli Elena vedova Craveri e figli.
45. Id. id.
47. Id. id.
49. Succio Carlo.
51. Id. id.
Maestri Arturo fu avv. Luigi.
53. Farina ing. nobile Corrado Giuseppe e avv. nob. Cesare fratelli.
57. Farina avv. nobile Enrico.
59. Roeseler Carlo.
61. Id. id.
63. Ferrero Michele fu Antonio.
65. Falco Aristide fu Salvatore.
67. Scacca-Barozzi Francesca ved. Antonelli
69. Antonelli ing. Cost.
71. Bianchi Giuseppina fu Gregorio.
73. Bertolino Enrico e Prospero e loro madre Cravero Apollonia.
75. Giaume avv. canon. cav. Carlo e Silvia.
77. Fraschina Carolina ved. Boffa e figlie Maria, Antonietta ed Angelina.
79,81. Id. id.

2. Lista civile.
4. Id. id.
6. Id. id.
8. Municipio di Torino
10. Giachino Giacomo.
12. Casana barone avv. Ernesto.
14. R. Ospizio di Carità.
16. Id. id
18. Id. id.
20. Macario Giacomo e figli (Ditta).
22. Demanio dello Stato (Caserma di San Teobaldo).
24. Fubini Salomon fu Samuel.
26. Colombo-Gabri Giuseppe, Laguzzi Carlotta coniugi e figli.
28. Barabino Diligenza e Maria fu Domenico.
30. Reyneri cav. Giov. Batt. fu Amedeo.
32. Pocobelli Elena vedova Craveri.
34. Prato avv. Domen. e Martorelli Licinia coniugi.
36. Id. id.

**SAN PAOLO** (di). Via vicinale, a sud-ovest delle carceri giudiziarie (**E 10**). **Pret. Mand. V.** Sezione Borgo S. Salvatore.

Perchè conduce alla polveriera messa in passato otto la protezione di S. Paolo apostolo.

4. Mautino Pietro.
3 Rezzonico Carlo, Ulisse e Maria fu Gio. Batt.

**SAN PIETRO IN VINCOLI**, da via Cottolengo al Fortino (**L 6**). **Pret. Mand. VII.** Sezione Borgo Dora.

Dalla chiesa di questo nome, dedicata all'apostolo e primo Papa, ed annessa ad un cimitero ora chiuso, detto volgarmente *San Pè d'ij coi*.

5. Colla Giacomo e Scorta Giovanna coniugi.
9. Asteggiano Andrea, Angelo, Franc. e Gio. fu Gius.
11. Rebagliati Onorina fu Gio. Batt.
13. Id. id.
18. Municipio di Torino
20. Demanio dello Stato
22. Charbonier, Ribet e C. (Ditta).
24. Id. id

**SAN QUINTINO**, prima via a sinistra di v. Venti Settembre (**H 10**). **Pret. Mand. III.** Sez. Monviso.

A ricordo della battaglia di *Saint-Quentin*, vinta in Francia da Emanuele Filiberto il 10 di agosto del 1557.

3. Rayneri e C. (Ditta).
5. Levi Salvador.
7. Municipio di Torino (Scuole Monviso).
9. Pichetto Carolina e Paolina fu Albina.
11. Id. id.
15. Diatto frat. e sorelle fu Pietro.
17. Cibrario conte Ippolito e Craveri cav. Ignazio.
19. Meregaglia Daniele, Valentino, Edoardo e sor. fu Gaetano.
21. Arnaud contessa Eugenia in Montegrandi.
23. Malaspina di Carbonara contessa Clementina in Lupi di Moirano.
25. Dalbesio cav. Gius. Emilio fu Franc
29. Massa comm. ing. Mattia.
33. Axerio Pietro.
35. Melchioni cav. Ant.
37. Parrocchia dei Ss. Angeli Custodi
39. Opera Pia Viretti.
45. Carre Rosa in Badanelli.
47. Bagaini Rosa in Bertolotti.
49. Battistino Teresa fu Antonio e Turbiglio cav Antonio Gio. (Ospizio di S. Antonio).
51. Id. id.
53. Tiboldo Cesare fu Antonio.
55. Debernardi Eugenia in Debernardi, Debernardi Teresa in Caramello.
4. Municipio di Torino (Foro frumentario).
6. Id. id.
6*bis* Martinotti fratelli e sorelle.
8-10. Borgo Giovanni.
12-14. Società Anonima acqua potabile.
16. Chiesa frat. (Ditta).
18. Rossi Ang., senatore.
20. Toscanelli Maria vedova Oddenino.
22. Camerana cav. ing. Enrico.
24. Bertola avv. Franc., avv. Enrico e sorelle fu Felice.
28 Canti Natale. Buridan Romilda nata Canti.
30. Germano Gio. fu Ant. Germano fratelli e sorelle fu Angelo.
32. Serra march. Gerol.
34. Martinolo Teresa vedova Vigliani.
36. Marchis Teodoro fu Giacomo.
38, 40. Tomasina Gius., scultore.
42. Andreone fratelli.
44. Faletti Emilio fu Gio. Maria.
46. Besozzi Giuseppe.
48. Fantazzini cav. ing. Cesare.
50. Malcotti e Durando (Ditta).
52. Curioni comm. avv. Giovanni. Kuster cav. Antonio. Magni cav. Gius.
54. Id. id.
56. Malcotti e Durando (Ditta).
58. Tiboldo Ferd. fu Ant.
60. Tiboldo Rosa e Giuseppina fu Vittorio.



**SAN SECONDO**, terza via a sinistra del corso Vittorio Em. II, dopo la Stazione di Porta Nuova (**I 11**). **Pret. Mand. V.** Sez. Borgo S. Salvatore.

Luogotenente della Legione Tebea, martirizzato verso il 300 presso a Salussola (Biella), oppure, al dire d'altri autori, a Ventimiglia Ligure, apportatore assieme a S. Maurizio del Cristianesimo in Piemonte e Liguria.

Regis Pietro ed Alessandro fu Michele.
5. Teppa Arg fu Ferd.
7. Biancotti cav. Gio. e Pietro fratelli.
9. Darbesio Elisabetta ved. Pianzola.
9 Daneo avv. Edoardo.
11. Gotteland Francesco
17. Soc. Ital. per il Gaz.
19-21. Id. id.
25. Gilardini Luigi ed Erminia fu Vinc.
27. Municipio di Torino (Magazzino attrezzi pulizia stradale).
29. R. Albergo di Virtù.
31. Curreno cav. avv. Giacomo fu Gius.
33. Daneo avv. Edoardo.
35-37. Id. id.
39. Società Cartiera Ital.
45. Rezzonico Carlo, Ulisse e Maria fu G.B.
47. Rezzonico Carlo, Ulisse e Maria.

4. Nigra avv. Gustavo
8 Parrocchia di S. Secondo.
10. Azzario Pietro fu Giuliano.
12. Stefani Flora vedova Roncati e Ritt-Roncali Emma-Matilde in Cerino-Zegna.
14. Id. id.
16-18. Gamna Luigi.
20. Bottero Benedetto-Vitt. fu Filippo.
22. Griggi-Montù dottor Amedeo, geom Ern. e nipoti fu Attilio.
24. Daneo comm. avv. Edoardo fu Carlo.
26 Negri Ifigenia e Giuseppina fu Matteo.
28. Imperatori frat. e sor. fu Luigi.
30. Brero Modesta in Mino.
32. Alzona Candido e Pessina Francesca coniugi.
34. Soc. Scuole infantili.
38. De Bernocchi Gius. (eredi).
40. Chiola cav Enrico.
42. Palestrino Teresa in Bianchi cav. Cesare.
44. Leonardi Camillo.
46. Piattini ing. Ferdin.
48. Debernardi Caterina in Chiappa.
50. Piccatti Carlo e Rivo Giuseppa coniugi.
52. Bruno Maria in Scacchetti.
54. Pregliasco Giuseppe fu Franc.
56. Chiola cav. Enrico.
58. Curreno avv. Giac. fu Gius. e Curreno Rosa ved. Rebaudengo.
60. Amerano coniugi.
62. Zolla G. B. fu Carlo.
64. Quarelli Morino Adelaide e Quarelli Martel Clotilde.
66. Rignon conte Felice fu conte Edoardo.
68. Matetti Marcello fu Giuseppe.
70. Rignon conte Felice fu conte Edoardo.
72. Id. id.

**SAN SIMONE**, tra la via Borgo Dora e la via del Fiando (**L 6**). **Pret. Mand. VII.** Sez. Borgo Dora.

Dall'antica chiesa (ora soppressa) del Borgo Dora dedicata ai Ss. Simone e Giuda.

4. Gaggiotti sorelle.
3 Municipio di Torino (Scuole Borgo Dora).
7. Decarlini Giacomo, Maddalena ed Angela fu Giuseppe e nipoti fu Gio. Batt. e Darò Michele.
Decarlini Gius. Michelang. ed Ernesta Giachino Gio. Batt.
Decarlini Giacomo.
9. Ferrovia Torino-Ciriè Lanzo.
15. Salomone Pio Ant.

2. Comp. Gen. d'Assicuraz. in Venezia.
4. Dorna Marietta ved. Vigna.
6. Id. id.
8. Società della Ferrov. di Lanzo.

**SANTA CHIARA**, terza via a sinistra di via Milano, fino a via Saccarelli, nel borgo S. Donato (**I 7**). Sino ai Num. 3 e 8, **Pret. Mand. I.** Sez. Dora; dai Num. 5 e 10 al 45 e 62, **Pret. Mand. II.** Sezione Moncenisio; indi al fine, **Pret. Mand. VII.** Sez. Dora.

Dal monastero di questo nome esistente in questa via, e dalla chiesa eretta nel 1745 in disegno dell'architetto Bernardo Vittone.

1. De Bernocchi Pietro fu Giacomo.
Anglesio avv. Gius.
3. Boglia, D. Gio. Batt., Berro D. Giuseppe, Maina e Zuccotti. Anglesio avv. Gius.
5. Mattirolo fratelli e sor. fu avv. Adolfo.
9. Parrocch. di S. Agost.
15. Vigna Domenico fu Francesco.
17. Ospedale dei Pazzi.
19. Istit. figlie militari.
27. Demanio dello Stato (Distretto militare)
31. Vinca Adele ved. Moglini e figlia Vinc.a
33. Vota Melchiorre fu Giovanni.
35. Ferrero geom. Albano e Casalegno geometra Giuseppe.
41. Bottione Ferdinando fu Giuseppe.
43. Prochet Alberto fu Matteo.
49. Dellacqua Pietro fu Giuseppe.
51. Conti Francesca ved. Dompé e figli.
53. Varvello Paolo e Lorgo Giuseppina coniugi.
55. Deagostini Lorenzo.
57. Casalegno Stefano e nipoti fu Lorenzo.
59. Bianco Giovanni fu Tommaso.
61. Negro Pietro.
61*bis* Id. id.
63. Gerbino Mansueto.

4 Bertolotti cav. avv. Giuseppe.
8. Thermignon cav. Pietro.
Rinaldi Carlo Felice.
Macario Bernardo e nipoti.
10. Carbone cav. Felice.
12. Rigat fratelli e sorelle fu Michele.
14. Recanzone Andrea, Giacomo e Stefano fratelli.
Vernier Amalia.
16. Id. id.
18. Vigna Domenico fu Francesco.
20. Filippa Carolina moglie Biasoli.
Filippa Eugenio e Carlo fu Luigi.
Filippa Anna-Maria fu Felice.
22. Grandis avv. Benedetto fu Gio. Franc.
Derossi Rosalia fu Luigi.
24. Gallo Giovanni.
26 Borgna Ferdinando.
30. Cavallo Celestino fu Francesco.
32. Rossi Adelaide.
34. Blanchetti fratelli fu Ippolito.
36. Bosio Lorenzo
38. Ospedale dei Pazzi.
40. Ospedale di S. Luigi
42. Id. id.
44. Beccari Giuseppa ved. Zora Gius.
46 Id. id.
48. Id. id.
48*bis* Id. id.
50. Tracq Felice e Luigia fu Felice.
52. Id. id.
54. Perucca Enrico e Perucca Giovanni.
56. Bosco Gio. Antonio e Pejra Olimpia coniugi.
58. Faia fratelli.
60 Bellia cav. Giuseppe.
64. Busala Innocenzo.
66. Pulciano monsignor Edoardo (Istituto S. Pietro).
68. Talmone M. (Ditta).
70 a 76. Casalegno Stefano e nipoti fu Lorenzo.
78. Recanzone Andrea, Giacomo e Stefano fu Giovanni.
80. Id. id.
Faroppa Lorenzo.
82. Id. id.
84. Manero Ant. fu Giovanni.
86. Argan Vittoria ved. Cucotti.
88. Gandolfi Bianca in Fino.
88*bis* Id. id.

**SANTA CROCE**, a sud-ovest della piazza Carlo Emanuele II (**M 10**). **Pret. Mand. IV,** Sez. Po.

Dalla chiesa di questo nome innalzata su disegni del Juvara. Essa fa parte dell'Ospedale Militare e non è aperta al pubblico.

1. Ireves di Bonfili fratelli fu Gius.
3. Albergo di Virtù.
2. Tamagno comm. Francesco.
4. Provincia di Torino (Caserma dei Carabinieri).
6. Demanio dello Stato (Ospedale militare)

**SANTA GIULIA**, via intermedia fra i corsi Regina Margherita e S. Maurizio, in direzione nord-ovest sud-est (**P 9**). **Pret. Mand. VI.** Sezione Borgo Po.

Dalla chiesa apertasi nel 1866 e dedicata a questa Santa per desiderio della marchesa Falletti di Barolo, nata Giulia Colbert, che diede la maggior parte dei fondi per la sua erezione.

17. Trabbia Giov. Michele, Giuseppe e Carlo fratelli.
21. Cantello Elisabetta in Bonelli.
23. Pecco avv. Basilio e Pietro fu Edoardo.
23 *bis* Id. id.
25. Florio Carlo.
27. Banca d'Italia.
31. Florio Bernardino.
37. Ballario dott. Fiorenzo.
41. Marucchi Giacomo.
43. Bianchi cav. Santino e Smeriglio Margherita coniugi.
45. Solaro del Borgo march. Paola ved. Carron di S. Tommaso.
47. Cuttica dott. Pietro.
49. Rodi fratelli e sorelle fu Giuseppe.
53. Depetris Giuseppina in Velasco Emilio.
57. Pace Gaspare Ant.
63. Carlino Angelo
18. Antonioletti Maddalena ved. Fornari e figli.
20. Colla Olga e Martini Vincenzo.
22. Sacerdote Aronne Bellom (eredi). Zaninetti Ambrogio e Carlo frat.
26. Barone Maddalena ved. Moda e figlie.
28. Aimerito Clemente.
30. Caraccio Basilio.
38. Sella Giacomo.
46. Banca d'Italia.
50. Matthieu di Pian Villar conte Vitale.
52. Andreis Ida in Moreno.
54. Brizio Biagio.

**SANTA GIULIA**, piazza in fondo alla via Barolo (**O 9**). **Pret. Mand. VI,** Sez. Borgo Po

1. Tonè Ant. fu Ang
3. Perini Gius.
5. Opera Pia Barolo.
7. Id. id
9. Bertotto Carlo e Franc. fu Evasio.
11. Pantaleoni Camilla ved. Petiti Luigi.
2. Murialdo cav. teol. Leonardo.
4. Id id.
6. Opera Pia Barolo.
8. Murialdo cav. teol. Leonardo.
10. Torchio Luigi.
12. Ospizio Israelitico.

**SANT'AGOSTINO**, sesta a destra di via Garibaldi (**I 7**). **Pret. Mand. II,** Sez. Moncenisio.

Dalla chiesa dedicata a questo patrono, fondata fin dal 1368 e concessa agli Agostiniani. Sorge sulle rovine d'una antica parrocchia dell'800 dedicata ai Ss. Filippo e Giacomo.

1. Antonino Emma in Massone.
3. Tonso Alfredo fu Virginio
5. Tomola cont. Petronilla in Nazzari di Calabiana.
7. Borani Federico.
9. Demanio dello Stato (Corte d'Appello).
11. Municipio di Torino (Corte d'Assise).
13. Gondolo Giorgio e Griffa ved. Tenca.
15. Monast. SS. Rosario.
17-19. Parrocchia di S. Agostino.
2. Nicolis di Robilant nob. Ant. fu C. A. Nasi Gio. fu Carlo e figlie Teresa e Maria
4. Costa Ignazio e sor.
6. Gnavi Uberto fu Francesco.
8 Monticelli avv. Candido. Borelli Elena in Bertolini
10. Bellono cav. avv. Edoardo.
12 Rey fratelli (Ditta).
14. Id. id.
16. Mazzonis eredi di barone Paolo.
18. Boggio Celestina ed Elisabetta fu Pietro Vitale di Torricella cont. Clotilde in Bosco di Ruffino.
20. Denina Chiaffredo e Borelli zia e nipote Nasi Giovanni. Boggio Celestina ed Elisabetta fu Pietro Andreis frat. e sor. Levrone Angelo, Vincenzo e sorelle.
22. Andreis cav, avvoc. Giuseppe fu Luigi.
24. Id. id.
26. Oppelt Carolina ved. Piano.
28. Id. id. Tavella Giacomo e Giuseppe fu Gio.
30. Bellia cav. geometra Giuseppe.

**SANTA MARIA**, da via Botero a via S. Dalmazzo in continuazione di via Monte di Pietà (**I 8**). **Pretura Mand. II,** Sez. Moncenisio.

Dalla chiesa di questo nome, eretta sopra un'antica cappella nel 1751. È comunemente chiamata Santa Maria di Piazza, e vuolsi che la sua fondazione risalga ai tempi di Carlomagno.

1. Capris di Cigliè conte Zaverio fu Ottavio.
3. Severino Angela in Severino. Liatti Lorenzo e Secondo fu Pietro. Blengini Carolina e Dario fu Gio. Batt. Traversa Lorenzo.
5. Rabbi frat. e sorelle.
7. Martelli Vittoria in Alasia.
9. Martinolo Giacinto.
11. Pelazzo Carolina in Mattioda Domen.
2. Rasini di Mortigliengo conte Zaverio.
4. Id. id.
6. Borgogno cav. prof. Giuseppe (eredi).
10. Roero di Guarene e Piobesi conte Alessandro.

**SANTA MARIA** (vicolo), accanto alla chiesa di detto nome (**I 8**). **Pret. Mand. II,** Sez. Moncenisio.

3. Marano avv. Gius. e Carlo frat. di Luigi.
5. Parrocchia di Santa Maria.
2. Marelli sorelle di Remigio. Secco Carlotta vedova Cometti. Riccò Mauro Franc. Marelli Stefano, Teresa, Carlotta ed Angela fu Carlo.
4. Segre Davide.
6. Tapparelli Ida in Rizzoglio.



**SANT'ANSELMO**, dal corso Vittorio Eman. II al corso del Valentino (**L 11**). **Pret. Mand. V,** Sez. Borgo S. Salvatore.

Arcivescovo di Cantorbéry, autore di opere teologiche, nato in Aosta nel 1033, morto nella Badia di Sant'Edmondo in Londra nel 1109.

1. Calderini Carolina ed Antonietta.
3. Vincendet Anna Agata ved. Cimaz e figli Illuminata, Serafino, Pietro, Sebastiano ed Aldrina
5. Università Israelitica
7. Id. id.
10. Civelli Carlo ed Antonio e Zamberletti Giuseppe e Mario.
15. De Mari marchesa Artemisia moglie De Mari marchese Marcello.
15 Violini Emilia ved. Zanzi
17. Cravero Francesco fu Sebastiano.
19. Zuccone Gaetano. Albertone Giov.
21 Robert Teresa ed Antonino Anna ved. Robert.
23. Rossi Giuseppe.
25. Borelli Umberto.
27. Bonavera dott. Lor.
29. Hoffer Caterina.
31. Mottura cav. Matteo.
33,35. Caramora Paolo e Pietro per le loro proli nate e nascit.
2. Copasso Paolo.
4. Copasso Lodovico.
6. Peracca conte Mario Giacinto ed Alfredo
10. Scrivano ing. cav. Giacinto.
14. Adorni dott. Niccolò
16. Id. id.
18. Fino Luigi fu Gius.
20. Grana Francesco e nipoti.
22. Arnò ing. Valentino.
24. Id. id.
26. Ferraris not. Vitt. e Perussia Olimpia coniugi, Perussia Augusta in Clara avv. Giuseppe.
28. Milanaccio Franc.
32. Tinivella Giuseppe e Paolo.
34. Giusiana Sebastiano fu Michele.
36. Sbodio Camillo di Francesco.
38. Castelli Paolo fu Enrico.
40. Ivaldi Amalia moglie Gallo avv. Luigi.
42. Id. id.
44. Id. id.

**SANTAROSA** Pietro Derossi (di), ultima via a sinistra di piazza Statuto (**G 7**). I Num. pari Pret. Monviso, i dispari **Pret. Mand. II,** Sezione Moncenisio.

Patriota e ministro, nato a Torino il 21 aprile del 1805, morto il 5 di agosto del 1850. Fu uno dei promotori delle libertà piemontesi e dello Statuto.

1. Majat geom. Carlo.
3. Buzzetti fratelli e sorelle fu Carlo.
5. Lombardi Michele.
7. Comp. Anon. d'assicurazione contro gli incendi.
9. Id. id.

**SANTA TERESA**, da piazza San Carlo a piazza Solferino (**L 9**). Numeri pari **Pret. Mand. I,** Sezione Dora, dispari **Pret. Mand. III,** Sez. Monviso.

Dalla Chiesa di tal nome, costruita dal 1642 al 1674 ed abbellita dal Card. Rovero di Pralormo, se ne attribuisce il disegno al P. Valperga, Carmelitano.

0. Ambrosetti Vincenzo
4. Pallavicino Mossi marchesa Albertina in Compans di Brichanteau.
Merletti madre e figli fu avv. Carlo.
Alessio fratelli, Donaudi Felice.
3. Pallavicino Mossi marchesa Albertina in Compans di Brichanteau.
5. Amministrazione del fondo pel culto (Chiesa di S. Teresa)
7. Scalvedi Luigi e Casimira in Germano fu Giacomo.
9. Pallavicino - Mossi march. Gius.
11. Pallavicino Mossi march. Giuseppe.
13. Aprile Maria in Bonetti Angelo.
15. Gaja Carlo per la sua prole.
17. Id. id. Vivalda di Castellino marchese Carlo.
19. Id. id.
2. Geisser avv. Alberto.
4. Id. id.
10. Compans di Brichanteau march. Carlo.
12 Sella Tancredi.
14. Biancotti cav. Gio. e cav. Pietro fratelli. Battaglio Luigia in Torretta Luigi. Reviglio Gio. fu Gius. Gaspare. Cucco Lorenzo e Rosa fu Pietro. Rosazza sorelle fu Cipriano Perino eredi di Margher. ved. Pereno
16. Dettoni Giovanni.
18 Provana di Collegno baronessa Luigia moglie Cavalchini Garofoli.
20. Id. id.
24. Ducco cav. Gio. Batt. fu Pietro.

**SAN TOMMASO**, seconda a sinistra di via Garibaldi fino a v. S. Teresa (**L 8**). **Pret. Mand. I,** Sezione Dora.

Dall'antichissima chiesa dedicata a questo Santo, riedificata nel 1584 sotto Carlo Emanuele I. Parrocchia anteriore al 1300.

1. Martini-Bernardi contessa Luisa in Marenco.
3. Id. id.
5. Martinotti fratelli fu Giovanni. Martinotti geom. Domenico.
7. Antonielli cont. Enrico ed Adele.
9. Mottura frat. e Marchesi frat. fu Giulio
11. Barucchi frat. e sor. e Moriondo eredi.
15. Bellia ing. Gius. e geom. Alberto fratelli.
17. Antonielli conte Enrico di Annibale.
19. Pia fratelli e sorelle fu Michele.
21. Palaccia Giuseppe. Negri Panacea in Palaccia.
23. Garneri Giulio. Grupenbaccher Giuseppe e Censi Giuseppina. Zanna Carolina. Zanna Pietro.
25. Ferrero Adele in Rosano e Margherita in Vigo fu Gio. Cassina ing. Gio. fu Alessandro. Sella Tancredi. Molines cav. Franc. Zanna Pietro.
27. Cassina ing. Gio. fu Alessandro. Cucco Lorenzo e Rosa fu Pietro.
2. Balbiano di Colcavagno frat. e sor.
4. Olivetti Elvira, (eredi) Vischi Enrichetta in Geymonat Borel medico Giov.
6. Polliotti Carolina in Toffanetti.
10. Sada eredi dell'architetto Carlo.
12. Piccardo Benedetto, Giuseppe ed Anna fu Francesco.
24. Ospedale di S. Gio.
26. Dettoni Giovanni. Ospedale di S. Giov.
28. Dettoni Giovanni.

**SANTORRE SANTAROSA**, prima via a destra del corso Casale (**P 11**). **Pret. Mand. VI,** Sezione Borgo Po.

Uno dei primi iniziatori del movimento liberale italiano nel 1821. Chiaro scrittore, nato in Savigliano il 18 novembre del 1783. Esiliato in Parigi,

visse vita povera, partì quindi con Giacinto Collegno alla difesa della Grecia nel 1824 e là trovò la morte nella battaglia di Navarino.

4. Ferrero Mich. fu A.
3. Id. id.
5 Martinelli Angela in Arnoldi.
7. Balestra avv. Angelo.
9. Id. id.
15. Piano teol. Gio Batt. (Orat. di S. Gaetano)
19. Banca d'Italia, Istituto di Credito Fondiario
21. Bonamico avv. Maurizio fu Giuseppe.
2. Polla Michele e Francesia Anna-Maria ved. Polla Martino.
4. Pastore Pietro ed Ansinelli.
16. Demarchi Luigi.
42. Barioglio Francesco di Antonio.
16. Cariglio Domen. fu Vinc.

**SANT'OTTAVIO**, quinta via a sinistra di via della Zecca, fino al corso Regina Margherita (**O 8**). **Pret. Mand. VI,** Sez. Borgo Po.

Uno dei martiri della Legione Tebea ucciso alla fine del III secolo nella regione Valdocco, e le cui reliquie sono nella chiesa dei Ss. Martiri.

1. Ciravegna Maria in Signorini.
3. Id. id.
5. Castelli Emilia in Peschel Massimil.
7. Casalegno avv. Edoardo fu cav. Andrea
9. Prato Annunziata ved. Provale Luigi e figli.
11. Banca d'Italia.
13. Id. id.
13 *bis* Id. id.
15. Id. id.
17. Colla Olga e Martini Vincenzo.
27. Cunaccia Maria in Rivoiro.
8. Brunero fratello e sorelle fu Paolo.
10. Maestri Arturo.
12. Farina ing. nob. Corrado Gius. e Cesare frat.
16. Banca d'Italia.
18. Gili-Viter Gio. Batt.
20. Zaninetti Ambrogio e Carlo.
24. Guglielmino Carlo fu Francesco.
26. Florio Bernardino.

**SAVIGLIANO**, via parallela a nord-est della via Cottolengo oltre la nuova Stazione di Smistamento (**H 5**). **Pret. Mand. VI.** Sez. Borgo Dora.

Città capoluogo di mandamento nel circondario di Saluzzo, provincia di Cuneo, con abit. 17,657.

È luogo antichissimo, con importanti officine per la costruzione di materiale ferroviario e ponti in ferro. Patria di Santorre Santarosa, ed altri illustri.

1. Soc. Fabbrica Calce in Casale.
3. Sciolotti Brigida di Giovanni.
5. Ferrino Severina in Lessona Filippo.
7. Cavallo Rosa vedova Mancardi e figli.

**SAVOIA** (Piazza), sul crocicchio di via della Consolata e via del Carmine (**I 7**). **Pret. Mand. II,** Sez. Moncenisio.

A ricordanza della Provincia staccata dal Piemonte nel 1860, d'onde ebbe origine la nostra Casa Regnante e che diede illustri uomini nelle scienze e nella magistratura, e prodi guerrieri.

5. Massimino di Ceva marchesa Elvira in Spinola.
2. Matthieu di Pian Villar conte avv. Vitale Bellardi comm. Amedeo.
4. Pucci-Baudana com. Giulio fu Giuseppe e Clarotti avv. Roberto fu cav. Taddeo.
6. Opera Pia Barolo.
8. Ospizio delle Orfane.

**SCHINA** Michele, via a ponente della via Rivoli tra la strada di Francia e la via Cibrario (**F 6**). **Pretura Mand. VII,** Sez. Borgo Dora.

Rinomato professore dell'Università Torinese, che diresse lo stimatissimo *Archivio di medicina pratica universale*, e scrisse molti lavori sulla patologia generale, sulla etiologia, la semeiotica e la terapeutica. Morì nel 1848, e gli ammiratori gli fecero porre un busto sotto il secondo portico del cortile dell'Università.

**SCLOPIS** Federico, corso diagonale a sud del giardino del Valentino, tra il corso Massimo d'Azeglio ed il ponte Principessa Isabella (**L 15**). **Pretura Mand. V,** Sez. Borgo S. Salvatore.

Valente giureconsulto, nato a Torino il 10 gennaio del 1798, morto l'8 marzo del 1878. Ministro sotto Carlo Alberto, ebbe parte importantissima nella promulgazione dello Statuto. Fu Presidente del Senato. Il suo nome si rese celebre per la parte avuta nel definire la questione dell'*Alabama* sorta tra l'Inghilterra e gli Stati Uniti.

**SCUDERIE REALI** (via delle), da piazza S. Giovanni (**L 8**). **Pret. Mand. I,** Sez. Dora.

1. Lista civile.
3. Ormezzano Savino fu Gio. Batt.
5. Allasia avv. Leandro fu Michele.

**SCUDERIE REALI** (vicolo) (**L 7**). **Pret. Mandamento I,** Sez. Dora.

3. Battagliero Stefano.
5. Id. id.
2. Broda frat. fu Giac. Bresso Teresa ved. Racca e Vacchina germani.
Gianotti Matteo e Sittaglia Anna coniugi.
4. Canavero sor. fu Gio.

**SCUOLE** (Via delle), da via Garibaldi a via Giulio a nord-ovest di p. Savoia (**I 7**). **Pret. Mand. II,** Sez. Moncenisio.

Un tempo un gran numero di scuole esisteva in questa via. V'è ora il Collegio Nazionale.

1. Demanio dello Stato (Collegio Nazion.)
3. Parrocchia del Carmine.
5. Ottolenghi cav. Leonetto.
7. Id. id.
9. Dogliotti avv. Lor.
9*bis* Id. id.
11. Spanna avv. Cesare e Lena fu Orazio, e Antonelli avv. Cesare Augusto.
13. Scanagatti Adelina.
15. Id. id.
Pasquale Pietro.
17. Lesca coniugi.
19. Ospedale dei pazzi.
21-23. Id. id.
2. Saluzzo di Paesana e Castellar cont.a Maria.
4. Id id.
6. Gay di Quarti cav. Leopoldo (eredi).
8. Nuvoli conte Luigi.
10. Ricardi di Netro conte Federico.
12. Id. id.
14. Bauchiero Orsola in Ceva di Nucelo.
16. Id. id.
18. Id. id.



**SEBASTIANO VALFRÈ**, seconda via a sinistra del corso Vinzaglio (**H 9**). **Pret. Mand. III,** Sez. Monviso.

Religioso della congregazione di S. Filippo, nato in Verduno nel 1629 e morto in Torino il 30 gennaio del 1710, che si segnalò nell'assedio di Torino del 1706.

1. Demanio dello Stato (Caserma P. Micca).
2 Vercellone Giustina in Vigliani.
18. Ruscazio ing. Emilio

**SEGURANA** Caterina, quinta via tra la via Villa della Regina e la cinta daziaria (**Q 11**). **Pretura Mand. VI,** Sez. Borgo Po.

Donna eroica, che nell'assedio di Nizza del 1543 la salvò dalle flotte riunite dei Turchi e Francesi

**SICCARDI**, via (**I 8**) e corso (**G 10**), dalla via Garibaldi a sinistra, presso il Giardino della Cittadella, in direzione sud. Dal Num. 1 e 2 al 17, **Pret. Mand. II,** Sez. Moncenisio; dal 19 al 37, **Pret. Mand. III,** Sez Monviso; dal 39 e 86 al fine, **Pret. Mand. V,** Sez. Borgo S. Salvatore.

Ministro, che nel 1850 propose l'abolizione del Foro Ecclesiastico, nato a Verzuolo nel 1802, morto a Torino il 29 ottobre 1857.

1. Gromont Carolina ved. Costa.
3. Casalegno Felicina.
5. Mazzola Giuseppe ed Evelina.
7. Della Chiesa della Torre cav. Enrico e nipoti Enrico Paolo e Mario.
9. Muttis Vittoria moglie Losana.
11. Demanio dello Stato
13. Id. id.
15. Brusa Giuseppe fu Giuseppe.
Filipello teol. Matteo e Montefameglio teol. Pietro.
19. Bianco Teodoro.
21. Id. id.
21*bis* Id. id.
23. Ceresole Gio. Bat. fu Giuseppe.
31. Piacenza cav. Felice fu Giovanni.
33. Radicati di Marmorito Marina, Augusto, Enrichetta e Cristina.
35. Peyretti cav. Mich. Antonio e sorelle fu Remigio.
37. Calligaris Fortunato.
39. Mazzucchetti Ida fu cav. Antonio.
47. Guillot Stefano.
49. Cerianа Mayneri cav. Lodovico.
51. Petiti ing. Enrico e Dohse Sofia con.
53. Berrini prof. Ermanno fu Gius.
Mottura Caterina ved. Chiuso Luigi e figlia.
55. Grisoni Pietro.
65. Faà di Bruno contessa Luigia ved. Lupi di Moirano.
67-69. Cora Emma, Paolina e Daria fu Giac.
2 Bellingeri Leopoldo, Gius., Pio, Luigi e sorelle fu Gaetano.
4. Carignano Franc. fu Gius. e figli Edoardo ed Amalia.
6. Tappi fratelli.
10. Municipio di Torino (Museo d'Artigl.).
12. Associazione gener. degli Operai.
14. Ruscazio ing. Emilio
16. Giordano Franc.
24. Canti Natale, Buridan Romilda nata Canti.
26. Massa comm. ingegnere Mattia.
30. Municipio di Torino (Museo Civico, Sez. Arte Moderna).
32. Maffei di Boglio contessa Dorotea nata Capnist.
36. Brondelli di Brondello conte Alberto

**SILVIO PELLICO**, prima via a sinistra di via dei Fiori sino al corso Massimo d'Azeglio (**L 12**). **Pret. Mand. V,** Sez. Borgo S. Salvatore.

Poeta e prosatore, nato a Saluzzo il 24 giugno del 1788, morto a Torino il 31 gennaio del 1854. Passò dieci anni nel carcere dello Spielberg in Moravia, e son celebri le *Mie Prigioni* da lui scritte.

1. Arnò ing. Valentino.
3. Mariano Cristoforo (eredi).
5. Pastore Giovanni.
7. Rivoira Giovanni.
9. Gajotino Giacomo.
11. Savini avv. Gio.
13. Testori Emilio, Eligio e sorelle fu Giuliano.
15. Violini Emilia ved. Zanzi.
17. Bertinetti Federico fu Luigi.
19. Concistoro Evangelico.
21. Ferro Natalia in Perrone Eugenio.
23. Savini avv. Gio.
2. Ferraris not. Vitt. e Perussia Olimpia coniugi, Perussia Augusta in Clara avv. Giuseppe.
2 *bis* Albertone Gio.
4. Arpino Adolfo e Chamosi Anna.
6. Marietti Giuseppa ved. Gilodi e Congregazione di Valmonfredo in Cellio
8. Opessi cav. Gaetano.
10. Società degli Asili infantili.
12. Proglio Carlo fu avv. Giovanni.
14. Testori Paolo.
16. Penna Luigi.
18. 20. Id. id.
22. Tavernelli Giulio e consorte Caprioli Carolina.
22*bis* Bosco Enrico fu Bartolomeo.
24. Blengini Giuseppina in Caviglia dottor Pietro
26. Violini Emilia ved. Zanzi.
28. Fubini Alberto fu Emanuel.

**SOLFERINO** (piazza), all'estremità nord del corso Re Umberto (**I 9**). **Pretura Mandamento III,** Sez. Monviso.

In ricordanza della battaglia vinta dai Francesi e dai Sardi il 24 giugno 1859 contro l'Austria. Villaggio della Lombardia.

1. Deagostini Lorenzo fu Giovanni Maria. Lasagno Giacinto.
3. Bersanino Leone fu Pietro.
7. Marsaglia fratelli.
9. Baudi di Selve cav. avv. Adolfo fu Maurizio.
11. Ceriana ing. Franc.
2. Società Teatro Alfieri.
4. Id. id.
6. Mondino ing. Luigi fu Achille.
8. Rostagno Francesco
20. Favale Carlo, Bened. e sorelle fu Carlo.
22. Sormani Enrico.

**SOMIS** Giovanni, penultima via a sinistra del corso Principe Oddone prima della stradale di Francia (**G 7**). **Pret. Mand. III,** Sez. Monviso.

Giureconsulto e scrittore, nato il 16 febbraio 1763, morto in Torino il 24 dicembre del 1830. Lasciò molte memorie di giurisprudenza, filosofia, storia e linguistica.

7. Longhi Angelo.
9. Boffa Giovanni.
13. Vigitello Gioachino.
15. Roda Angela ved. Sigismondi Ang.
17. Occelli Ponzio
19. Teisa avv. Giovanni Giuseppe fu Pietro.
6. Recanzone Andrea, Giacomo e Stefano.
8. Boffa Giovanni.

**SOMMEILLER** Germano (corso) a sud dello Scalo di Porta Nuova, tra la via Nizza ed il corso Re Umberto (**H 13**). **Pret. Mand. V,** Sez. Borgo S. Salvatore.

Uno degli ingegneri del Traforo del Moncenisio, nato in St-Jeoire (Annecy) nel 1815, ivi morto il dì 11 di luglio del 1871.

5. Bruno di Tornaforte e S. Giorgio zio e nipote
9. Briatore Felice.
15. Bosia Elvezio fu Antonio.
17. Jachia Rita, Evelina, Ida, Annita e Leonilda fu Abramo.
19. Bosia Elvezio fu Antonio.
21. Guglielminotti frat.
23. Gardino Biagio. Domenico e Giuseppe.
40. Silvestro Madd. vedova Carlevaris.
42. Giolitti Silvia, Pompeo, Annetta ed Enrico fu G. B.
46. Carità Gustavo, Giacomo ed Eugenio.
20. Lionne E. e Comp. (Ditta).

**SONNAZ** Ettore, terza via a sinistra del corso Vinzaglio (**H 9**). **Pret. Mand. III,** Sez. Monviso.

Generale savoiardo, che prese parte alle guerre dell'indipendenza, nato a Thonon il 3 di gennaio 1787, morto a Torino il 7 giugno 1867. Gli fu eretto un monumento in piazza Solferino.

1. Berrini cav. professore Ermanno.
11. Abegg e soci (Circolo Svizzero).
2. Rauchenegger Sofia in Graf.
4. Debernardi Michele fu Franc.
8. Demanio dello Stato (Caserma).
42. Visetti Tommaso.
44. Id. id.

**SOPERGA**, prima via a sinistra della via Villa della Regina (**Q 10**). **Pretura Mandamento VI,** Sez. Borgo Po.

Basilica elevata da Vittorio Amedeo II sui colli torinesi su disegno del Juvara, in memoria della liberazione di Torino nel 1706, posta a 733 metri sul livello del mare. Tomba dei Reali di Savoia.

1. Proglio Pasquale e Bertasso fratelli.
3. Massola Gius. fu Ant.
5. Mussini Vitt. di Paolo.
7. Municipio di Torino (Scuole Roberto d'Azeglio).
9. Id. id.
11. Fasoglio Giuseppe.
15. Magliola Fortunato fu Antonio.
21. Franchini Giuseppe fu Mauro.
23. Debenedetti Abramo, Giacomo e Davide frat. di Gius.
27. Gualco frat. (Ditta)
29. 31. 33. Id. id.
35. Peyroleri Maria in Virano comm. Carlo
4. Barioglio Francesco di Antonio.
12. Soldati ing. Vincenzo
44. Id. id.
22. Bernard-Barret Alfonso.
46. Bresciano Carlo fu Giovanni.
48. Id. id.
50. Id. id.
52. Pignata madre e figlio Stefano.
54. Gaggiotti Elisabetta ved. Cargnino.
58. Galliano coniugi.

**STAMPATORI** (via degli), sesta a sinistra di via Garibaldi fino al corso Oporto (**I 8**). Sino ai Numeri 18 e 21, **Pret. Mand. II,** Sez. Moncenisio; indi al fine, **Pret. Mand. III,** Sez. Monviso.

In questa via era la sede della Congregazione degli Stampatori; l'arte tipografica venne introdotta in Torino nel 1474.

1. Demanio dello Stato
3. Id. id.
5. Cravegna Maria in Signorini.
7. Id. id.
9. Segre Davide.
11. Castelli cav. prof Giacomo. Tapparelli Ida in Rizzoglio.
13. Mondino Antonio.
15. Buscaglione Antonio
17. Pejla Caterina vedova Chiabodo.
19. Toscanelli Maria vedova Oddenino.
21. Cauvin Pasquale fu Antonio.
23. Mondino ing. Luigi.
2. Balbo Bertone di Sambuy conte Raimondo.
4. Id. id.
6. Balbo Bertone di Sambuy cav. Alfon.
8. De Giuli Gio. (eredi).
40. Cornaglia Marianna in Camerano.
42. Id. id.
44. Martelli Vittoria in Allasia Giacomo. Pastore Eug. fu Gio Rabbi frat. e sorelle
46. Caraccio Basilio. Bocca sor. fu Franc. Bertini Angela e Piccola Casa della Divina Provvidenza Canavasso Alessandri Rinaudo Giulia moglie Bertetti Eman.
46*bis*. Canavasso Aless.
48. Gallo Teresa in Valle Caraccio Basilio fu Gio. Batt. Gentina Rosa in Tarella e prole.
20. Ceriana cav. Vinc. fu Pietro.
30. Besozzi ing. Gius. di Gius.
32,34,36. Demanio dello Stato.

**STATUTO** (piazza), al termine di via Garibaldi (**H 7**). **Pret. Mand. II,** Sez. Moncenisio.

A ricordo della legge che stabilisce la base delle libertà costituzionali largite da Carlo Alberto il 4 marzo 1848.

1. Rigat Lorenzo e Chiaffredo.
3. Bonavera cav. Giov.
5. Bonavera Giulia Anna in Rossi.
7-9. Badino cav. avv. Cosma, Ceresa Alessandro e Dario frat. Guglielminotti Ces.
11. Righini Carlo fu Giacomo.
13. Prato fratello e sorelle fu comm. Giuseppe Giulio.
15. Vercellone cav. Alb.
17. Majat geom. Carlo.
4. Colongo avv. Luigi.
8. Rizzoglio Giacomo.
12. Sola Elisabetta e Marta di Giu. Ant.
14. Rodella Maria ved. Lajolo Cesare.
16. Saracco Eugenio e Simeom Eugenia coniugi.
18. Dogliotti Cecilia ved. Colongo.

**STUPINIGI**, strada a sud-ovest dello Scalo di Porta Nuova in prosecuzione della via Sacchi (**G 13**). **Pret. Mand. V,** Sez. Borgo S. Salvatore.

Frazione di Vinovo nel Mandamento di Carignano, Provincia di Torino. Questo sito è destinato alla caccia reale. Vi ha, su disegno del Juvara, un sontuoso palazzo o castello, con parco estesissimo e tenute agricole.

3. Bosso Gius. e Filippa Maria coniugi.
5. Amerio Lorenzo.
9. Banca d'Italia.
21. Quaglia Luisa, Giovanna ed Adelaide fu Federico.
33. Benedetto Agostino, e Polli Matilde coniugi.
35. Masera Antonio.



**USA**, terza via a sinistra del corso Principe Oddone (**F 8**). **Pret. Mand. III,** Sez. Monviso.

Si vuole fondata dai Celti dopo una vittoria da essi riportata sopra gl'Insubri. Per la sua posizione fu chiamata or Chiave dell'Italia, or Porta della guerra. Ai tempi della contessa Adelaide era riguardata come la capitale del Piemonte. Città, capoluogo di Circondario. Popolazione 4400. Ha parecchi preziosi monumenti antichi.

1. Casa Benefica pei Giovani derelitti.
3. Bajetto geom. Gio.
4. Garetti G.B. fu Tommaso
6. Copasso Luigi.

**VARRINO** (conte Luigi), quinta via a sinistra del corso S. Maurizio (**O 8**). **Pret. Mand. VI,** Sezione Borgo Po.

Generoso cittadino che usò le sue ricchezze a sollievo dei poveri. Diede 100,000 lire all'Ospizio generale di Carità, di cui era presidente.

1. Ferrino Paolina vedova Gastaldi.
3. Id. id.
9. Florio Carlo.
11. Lombardi ing. Luigi e Stefano fu Giuseppe.
13. Cantello Elisabetta in Bonelli.
23. Quaglia Anna fu Francesco.
2. Merlo Dom. e Villata Teresa coniugi.
4. Gardino Biagio fu Guglielmo.
4*bis* Ferrati avv. Cesare
6. Banca d'Italia.
6*bis* Id. id.
8. Berzia Pietro.
10. Bosco Ant. fu Matt.
12. Begey avv. Attilio.
14. Banca d'Italia.
16. Solaro Marco-Eug. di Vincenzo.

**TEATRO** (vicolo del), in via delle Finanze (**L 9**). **Pret. Mand. I,** Sez. Dora.

Dal teatro Carignano ad esso vicino.

2. Cornagliotti Giuseppe.

**THESAURO** conte Emanuele, seconda via a sinistra di via Nizza dopo il corso del Valentino (**I 13**). **Pret. Mand. V,** Sez. Borgo S. Salvatore.

Letterato, nato in Torino nell'anno 1591, morto nel 1677. Scrisse una *Storia del Piemonte* e una *Storia di Torino*.

1. Colomiatti coniugi e loro prole.
3. Piano avv. Felice.
2. Roda fratelli fu cav. Giuseppe.
4. Francia Luigia ved. Roda.
6. Blanchetti comm. Lanfranco.
8. Jona Augusto.

**TIEPOLO** Giovanni Battista, ultima via trasversale al corso Dante presso il ponte Principessa Isabella (**L 15**). **Pret. Mand. V,** Sez. Borgo S. Salvatore.

Distinto pittore e incisore veneziano uno degli ultimi della gran scuola Veneziana, nato nel 1693, e morto nel 1770.

10. Bordino Gaudenzio.

**TIZIANO** Vecellio, seconda via trasversale alla via Nizza oltre il corso Dante (**I 16**). **Pret. Mandamento V,** Sez. Borgo S. Salvatore.

Il più grande pittore della Scuola Veneziana, nato a Pieve di Cadore nel 1477, morto il 27 agosto del 1576. Come il Vinci, egli studiò sette anni per disegnare la *Cena del Signore*, il più mirabile fra i tanti suoi quadri.

31. Visconte Giovanni.
37. Banca d'Italia.
39. Id. id.
45. Borla Marianna ved. Manuel Lodovico.
55. Savarino Carlo.
57. Martano Adelaide fu Gio. Gius.
34. Bassignana Virginia ved. Righini e figli.
44. Barbero Gio. fu Giac.
46. Ferrero De Gubernatis-Ventimiglia march. Onorina in Ferrero di Palazzo ed Ormea.
48. Gallone not. Pietro.
60. Perlo Bern. fu Ant.
62. Id. id.

**TORQUATO TASSO** tra le vie Milano e Quattro Marzo (**L 8**). **Pret. Mand. I,** Sez. Dora.

Sommo poeta epico, nato a Sorrento nel 1544. Compose la *Gerusalemme Liberata*, la più bella delle epopee italiane, in cui la robustezza del verso si accoppia all'eleganza dello stile. Condusse per molti anni una vita travagliata, perseguitato dal Duca Alfonso d'Este della cui moglie Eleonora era perdutamente invaghito, e nel 1595 chiamato a Roma dal Sommo Pontefice Clemente VIII per ricevere in Campidoglio il lauro trionfale destinato ai poeti, moriva pochissimi giorni prima della cerimonia e precisamente il 25 aprile dello stesso anno. Fu ospite a Torino della Corte di Savoia.

1. Daziani Lorenzo.
3. Gardino Vincenzo fu Domenico. Vigitello Michele.
5. De Luca Giacomo.
7. Municipio di Torino (Ospizio dei PP. Cappuccini). Giolitti Enrico, Pompeo, Silvia, Anna, fu Gio. Battista.
7. Giolitti Ignazio, Felice, Domenico, Anna Maria e Francesca fu Gaspare Andrea. Marello Vittorio fu Vincenzo.
9. Tirozzo Giacomo. Fossati-Reyneri nobili Laura e Maria.
11. Id. id.

**TORRICELLI** Evangelista. Nell'ingrandimento a sud di piazza d'Armi, quinta via parallela a mezzodì del corso Peschiera (**F 13**). **Pret. Mand. V,** Sezione Borgo S. Salvatore.

Celebre fisico e geometra, allievo di Galileo Galilei, inventore del barometro; si hanno di lui varie opere; nacque nel 1608 e morì nel 1647.

**TRE GALLINE** (vicolo delle), primo a sinistra di piazza Emanuele Filiberto (**L 7**). **Pretura Mand. I,** Sez. Dora.

Da un albergo di questo nome.

2. Tavella Francesco fu Gio.

**TRE QUARTINI** (vicolo dei), in via Bertola in continuazione della Galleria Geisser (**L 9**). **Pret. Mand. I,** Sez. Dora.

Da un'antica osteria di questo nome.

1. Pagano Carlo M.
2. Anziano Pietro.
4. Id. id.

**TRE STELLE** (Vicolo), vicino al precedente (**L 9**). **Pret. Mand. I,** Sez. Borgo Dora.
Da un'antica osteria di questo nome

4. Vaudano Alessandro e Carlo fratelli.
3. Cereia Federico e Franzoi Francesca coniugi.
5. Anziano Pietro.

**UDINE**, via da aprirsi dalla Barriera dell' Abbadia perpendicolarmente alla strada del Parco (**O 5**). **Pret. Mand. VII,** Sez. Borgo Dora.
Capoluogo del Circondario del Friuli, a 160 chilometri da Venezia, verso l'Austria. Nelle sue vicinanze trovasi il Comune di Campoformio, celebre nella storia perchè in esso si firmò la prima pace tra l'Austria e Bonaparte nel 1797 e che prese nome da questo paese. Abitanti 31.954.

**URBANO RATTAZZI**, prima via a destra di via Mazzini (**L 11**). **Pret. Mand. III,** Sez. Monviso.
Ministro liberale di Vittorio Emanuele II, nato in Alessandria il 29 giugno del 1806, morto addì 3 giugno del 1873. Uomo parlamentare di polso.

4. Ospizio di Carità.
2. Casalegno Vittoria ed Ottavia sorelle fu Pietro.
3. Capellina madre e figlio
6. Fubini Gustavo fu David.
5. Silvetti fratelli.
8. Id. id.
7. Priotti Ignazio per la sua prole.
10. Fubini Samuel fu Sabbato.
9. Id. id.
11. Id. id.

**VAGNONE**, quinta via a destra della via San Donato (**G 5**). **Pret. Mand. VII,** Sez. Borgo Dora.
Fisico e matematico, nato a Mont-Louis (Francia), morto a Troffarello (Torino) nel 1831. Un antenato di questa famiglia nel secolo XIV faceva spontaneo omaggio alla città di Torino dei due feudi di Drosso e Borgaretto.

19. Gierleri Ernesto ed Emma.
4. Martinolo Giovanni e Luigi.
6-8. Battioli Felicita.
21. Id. id.
10. Abbati eredi di Ercole.
35. Novarese Francesco ed Agostino fu Carlo.
12. Id. id.
27. Audifredi Vincenzo fu Giuseppe.
37. Corino Giovanni.

**VALDOCCO** (corso), ultimo a destra di via Garibaldi (**H 7**). **Pret. Mand. II,** Sez. Moncenisio.
È oscura l'origine di tal nome. Alcuni vorrebbero derivarla dall'essersi ivi per lungo tempo giustiziati i condannati all'estremo supplizio — *Vallis occidionum.*

1. Molines cav. Franc.
17. Pessiva Matteo e Grandi Ter. coniugi.
3. Id. id.
19. Praga Maria vedova Ferrero avv. Gius.
5. Id. id.
7. Demanio dello Stato (Magazzino milit.).
2. Demanio dello Stato (Quartiere S. Celso)
9. Demanio dello Stato (Distretto militar.).
4. Id. id.
11. Beccari Giuseppina ved. Zora.
6. Sillano sorelle e nipote.
13. Id. id.
15. Id. id.
8. Id. id.

**VALEGGIO**. Nell'ingrandimento tra la nuova piazz d'Armi e lo Scalo di Porta Nuova, penultima a destra di via Sacchi (**H 12**). **Pret. Mand. V,** Sezione Borgo S. Salvatore.
Dal luogo illustrato dalle vittorie dell'Esercito piemontese nel 1848. Villaggio della provincia di Verona sul Mincio, che fu quartiere generale di Carlo Alberto.

1. Elia Pietro fu Gio.
4. Biancotti cav. Gio. fu Giacomo.
5. Società Cartiera Ital.
16. Allara Gio. Batt., Magnani e Noro.
9. Nosenzo Bonifacio.
21. Mazzucchelli Paolo
15. Barbera Agostino e C. (Ditta).

**VALENTINO** (corso), di faccia alla chiesa di San Salvatore in v. Nizza (**L 13**). **Pret. Mand. V,** Sezione Borgo S. Salvatore.
Da via Nizza al palazzo di questo nome, fatto edificare nel 1550 da Renato Birago, presidente del Parlamento, in onore di sua moglie Valentina Balbiano, riedificato dalla duchessa Cristina di Francia nel secolo XVII, ora sede della Scuola d'applicazione per gli Ingegneri.

4. 3. Abbati ing. Erc. (eredi) e Chiaramella cav. avv. Ettore.
31. Osped S. Gio. Batt.
34*bis* Pinna comm. avv Giuseppe Luigi.
5. Rossi frat. fu Luigi.
33. Buglione Ceresa teologo Enrico.
7. Talucchi Giuseppe.
35. Cerrato Giovanni.
9. 44. Oriani Michelina ved. Buzzetti e figli Bernardo, Matilde e Rosa-Paolina.
37. Caglieri Giuseppe.
47. Ducco Antonio.
2. 4. Ajmetti Paolo.
49. Sella Clara in Blanchetti.
6. Rosso Gius. fu Carlo
23. Foa Abram-Leon fu Gabriele.
16. Mure Jean M.
25. Brenel Maria vedova Martel.
20. Martin Gio. e sorelle
27. Ceresole Eug., Carolina in Casati, Virginia in Reynaudi, e Luigi fu Paolo.
22. Remondini Ottavio.
24. Bruni padre e figlio
26. Arleri Giacinta ved. Stella.
29. Ferrari d'Orsara conte Giuseppe.
28. 30. Munic. di Torino (Scuole Rayneri).
34. Tabasso Carlo.
36. Ferreri Matteo.
38. Banaudi Carlo fu Gio
40. Id. id

**VALFRÈ** (Vedi Sebastiano Valfrè).

**VALPERGA-CALUSO** Tommaso, sacerdote. A sinistra di via Nizza, in contin. del c. Sommeiller (**I 13**). **Pret. Mand. V,** Sez. Borgo S. Salvatore. Orientalista, amico e consigliere di Vittorio Alfieri, nato nel 1737, morto il 1° aprile 1815.

4. 3. Andreis ing. Vitt. Pio.
8. Istituto Internazion.
44. Durand Ernesto, Luigi e Vittoria.
5. Gaja Domenico fu Giacinto.
46. Goglio ing. Gius.
9. Borgo Giacomo.
48. Ramella Gio. Batt.
24 Bertinetti Ernesto e Bianca Caterina coniugi e figlio Ern.
11. Borio Gius. e Luigi fu Giuseppe.
13. Borio Maddalena in Franco e Margherita in Masoero.
26. Gamba Stef. fu Gius. e Mossino Giuseppa coniugi.
15. Società Isolato San Teodosio.
Vidotti Margherita ved. Pozzetti.
17. Id. id.
Caretto L. fu Franc.
19. Id. id.
28. Pugliaro Margherita ved. Belmondo Gio.
23. Gnifetti Gio. (eredi).
30. Torretta Carlo e Barge Cec. coniugi.
25. Stavorengo Gius.
33. R. Accad. d'Agricolt.
37. 39. Munic. di Torino.



**VAL SALICE** (di), Vic. dell'antica strada omonima a destra del rivo di Val Salice (**O 12**). **Pretura Mand. VI,** Sez. Borgo Po.

1. Autino Domenico.
2 Camusso cav. Alessio
3. Rondoletti Lorenzo
4. Camusso cav. Adolfo
5. Chapuis cav. Gio.

**VAL S. MARTINO**, via vicinale a destra di via Monferrato (**P 10**). **Pret. Mand. VI,** Sezione Borgo Po.

Razzetti avv. Napoleone.
45 47. 49. Ferincioli Ambrogio, Marta e Carolina in Pallavicini fratello e sorelle.
2. Sissoldo Felicita ved. Demezzi.
39. Ballario avv. Emilio.
49. Quaranta Francesco in Durello.
4. Moglia Giovanni fu Pietro.
2 Saroldi Carlo.
7. Aghemo Carolina e socie.
4. Gardino pad. e figlio.
6. Rossi Gius. di Pietro e Morey Luigi e Rosalia fu G. B.
41. Obiols Gius. Cipriano.
8. Mossello Luigia e Romana in Musso.
43. Valabrega Sara ved. Levi Donato.

**VALTORTA** (vicolo), tratto dell'antica via vicinale tra la via dei Fiori e il corso Dante, in massima parte soppressa dalle nuove costruzioni. **Pretura Mand. V,** Sez. S. Salvatore.

95. Ottino Giacomo fu Giovanni.
404. Riva Carlo fu Carlo.
97. Poggio Giovanni fu Rocco.
404*bis*. Rusconi Antonio Teresa ed Angiolina fu Ignazio.
99. Daymonnaz Sinforosa ved. Henry e figlia Sofia.
406 Peano Alessandro e fratelli di Angelo.
101. Momigliano eredi di Eman. (Ditta).
Mussino Giuseppe fu Luigi.
406*bis*. Braia Costanza e Pennoncelli Maria in Braia Giuseppe.
46. Gaffodio Ulisse, sorelle e nipoti.
Minelli sor. fu Pietro.
102. Borla Edoardo.
408. Torelli Giovanni.

**VANCHIGLIA**, seconda via a sinistra della piazza Vitt. Em. I (**O 9**). **Pret. Mand. IV,** Pret. Po.
Nome antico e d'ignota origine dato a questa regione.

1. D'Albertaz conte Alfredo.
21. Gola cav. avv. Giuseppe.
3. Municipio di Torino (Pretura Borgo Po).
23. Sella Giacomo.
25. Cuttica dott. Pietro.
6. Municipio di Torino (Caserma Guardie Daziarie).
27. Gachet Fernanda fu Giovanni.
7. Munic. di Torino.
29. Id. id.
9. Barabino Diligenza e Maria fu cav. Domenico.
31. Murialdo cav. teol. Leonardo.
11. Antonelli ingegnere Costanzo.
33. Torchio Luigi.
35. Riva Giovanna ved. Rigat e figli.
13. Id. id.
Isola Francesco.
17. Guglielmini Cecilia ved Cubito.
37. Martinetto Carlo fu Giuseppe.
19. Id. id.
Minocchio Felice.
2. Schiari Ernesto per la sua prole.
20. Parato comm. Antonino, cav. Domenico fu Gio., Parato cav. Carlo e Giordana ing. Battista, Maria e Caterina.
2*bis* Demichelis Giuseppa e teol. Ang. e nipote Cerutti avv. Modesto.
24-26. Sella Giacomo.
4. Birago di Vische march. Carlo Eman. (eredi).
28. Rodi Agatocle ed Oldorico.
6. Id. id.
30. Id. id.
8. Id. id.
32. Florio Carlo e cugini di Bernardino.
40. Gonella ing. Andrea.
34. Rota Franc. fu Ant.
42. Gonella Eustacchio.
36. Stura Luigi fu Luigi.
44. Cornaglia Domenica fu Paolo.
38. Id. id.
46. Martini e Rossi (Ditta).
38*bis* Id. id.
48. Porta cav. Carlo.
42-44. Ghiotti cav. professore Candido ed ing. Ernesto fratelli.

**VARESE**, quarta via a destra della via Ponte Mosca, oltre il c. Brescia (**N 4**). **Pret. Mand. VII,** Sez. Borgo Dora.
Capoluogo di Circondario nella Provincia di Como, con 14,161 abitanti. Città eminentemente patriottica che favorì nel 1859 il passaggio di Garibaldi coi suoi Cacciatori delle Alpi nella Lombardia. Celebre il Santuario, nelle vicinanze, detto della *Madonna del Monte.*

**VASCO** Giambattista, seconda via a sinistra di via Po (**M 9**). **Pret. Mand. I,** Sez. Dora.
Economista e scrittore elegante, nato in Torino il 10 di ottobre del 1733, morto a Rocchetta Tanaro l'11 di novembre del 1796.

1. R. Università.
2. Marana contessa Carolina ved. Nomis di Cossilla e figli Luigi e Mario.

**VASSALLI EANDI** ab. Antonio Maria, sesta via a sinistra del corso Principe Oddone (**G 8**). **Pret. Mand. III,** Sez. Monviso.
Fisico, nato in Torino nel 1761 e quivi morto il 5 di luglio del 1825. Autore di parecchie opere di mineralogia, geometria, fisica e chimica.

1. Vagnone Leonilda moglie Corazza ing. Cesare.
21. Pereno Rosa moglie Testa Francesco.
9. Fiorio Antonio.
32. Galeazzi geom. Carlo fu Gio.

**VENEZIA**, piazza a ponente di piazza Solferino (**H 9**). **Pret. Mand. III,** Sez. Monviso.
A ricordare l'annessione del Veneto al regno d'Italia nel 1866. Città antichissima, già fiorente repubblica, patria d'illustri navigatori, artisti e patrioti. Ora capoluogo di Provincia. Ab. 160,000.

3. Mirano Sofia ved. Rey, Rey Teresa in Besozzi, Besozzi ing. Gius. di Gius.
2. Garassino Giovanni.
4. Id. id.
6. Pozzi Tancredi fu Giuseppe.
8. Ceresole Gio. Batt. fu Giuseppe.
5. Demanio dello Stato.

**VENTI SETTEMBRE**, prima via a destra del corso Vittorio Emanuele II dopo la piazza Carlo Felice, e comprende le antiche vie della Provvidenza, San Maurizio e Seminario (**L 9**). Dall'1 al 49, **Pret. Mand. III,** Sez. Monviso; dal 49 al 79, **Pret. Mand. I,** Sez. Dora.

Per decreto del Municipio a ricordare l'entrata in Roma delle Truppe italiane l'anno 1870.

1. Germano Rosalia vedova Servais.
2. Magnani Pietro e sorelle fu Gio. Pietro.
3. Zienkowiez Giulia Melania in Szylanski.
4. Capriolo Paolino.
5. Opera di S. Paolo.
6. Avogadro di Collobiano conte Vitt.
7-9. Id. id.
8. Engelfred Teresa ved. Bertetti.
10. Id. id.
11. Lovera di Maria conte Ernesto.
14. Racca eredi del fu G. Guglielmo.
16. Festa avv. Corrado.
45. Racca avv. Carlo fu Bartolomeo.
18. Derossi di Santa Rosa cav. Pietro.
47. Racca Marcellino.
20. Alberiengo di Monasterolo contessa Erm. ved. Derossi di Santarosa.
19. Damè sac. Gius. e Rinaldi sac. Cesare.
22. Banca d'Italia.
21-23. Id. id.
24. Associaz. Dame di Carità della Parrocchia di S. Carlo.
25. Istituto della Provvidenza.
26. Id. id.
27. Reviglio della Veneria frat. e sorelle.
28. Banca d'Italia.
29. Corrà avv. Giuseppe (eredi).
30, 32. Dettloff Olga fu Costantino moglie Paroletti avv. Ces.
31. Cassa di risparmio.
34. De Margherita barone Leone.
33. Id. id.
36. Id. id.
35. Gattino Augusta in Ricardi di Netro.
38. Id. id.
37. Perotti Vincenzo.
40. Id. id.
39. D'Harcourt conte Erasmo fu Gius.
41-43. Id. id.
44 Natta d'Alfiano contessa Olimpia ved. Gianazzo di Pamparato.
45. Gervasone Adolfo fu Pietro.
46. Sineo Riccardo e Vincenzina.
49. Demo sorelle e Varetto fratelli.
48. Radicati di Brozolo cont[a] Giuseppina.
Pallavicino Mossi marchesa Albertina in Compans di Brichanteau.
Sella Tancredi.
50. Manzon Gius. ed Eugenio di Carlo.
51. Demo sorelle, Varetto fratelli.
52. Id. id.
53. Municipio di Torino.
54. Banca d'Italia
55. Id. id.
56. Soc. di risanamento.
57. Piacenza e Vighiani.
58. Id. id.
65. Sacerdote Emanuele figlio Mich. e nip.
60. Id. id.
67. Soc. di risanamento.
62. Id. id.
69. Olivero Carlo, Eugenio, Adele e Federico fu Vinc.
64. Barbaroux banch. Gio. Batt.
71. Buzzi frat. e Caretti cav. Gio. Maria.
70. Maggia Giuseppe.
73. Confraternita della SS. Trinità.
72. De Bernocchi dottor Restituto e ingegn. Giacomo fu Franc.
75,77. Id. id.
74. Rignon cav. Vitt. e Cristina fu Enrico.
79. Conelli cav. avv. Carlo.
76. Merlino Angela ved. Rinaldi e figlio Giuseppe.
84. Seminario Arcivesc.
78. Di Savoia pr. Tomm. Duca di Genova.
83. Id. id.
80. Id. id.
85. Id. id.
87. Id. id.
95-97-99. Lista Civile.

**VERCELLI** (corso), primo a destra del corso Napoli fino alla Barriera di Milano (**M 4**). **Pretura Mand. VII,** Sez. Borgo Dora.

Città antichissima; nei tempi più remoti, col nome di *Vercellae*, era abitata dai Libici o Levo-Libici. Più volte smantellata, sempre risorse dalle sue rovine. Fu un tempo sede d'una Università e sede dei Duchi di Savoia. Le sue mura furono demolite dai Francesi nel 1803. Capoluogo di Circondario. Popolaz. 29,244.

3. Binelli Teresa ved. Ghemme.
2. Istituto Credito Fondiario S. Paolo.
5. Zinola Luigi e Braida Maddalena coniugi
4. id. id.
6. Pessiva Matteo.
19. Frattini Gerardo.
18. Bass Vittorio ed abbate Antonio.
21. Banca d'Italia
20. Varetto Gaetano.
25. Berutto Agostino e Cortassa Teresa coniugi.
22. Marocco Francesco e figli.
Quaglia Bartolomeo fu Giuseppe.
24. Grosso Luigi e Ruredda Domenico coniugi.
33. Ricca Angiolina in Chiamberlando.
26. Crosetto Vinc. fu Gio.
35. Airola coniugi.
28. Id id.
37. Vallero Domenico.
38. Tamagno cav. Fran.
39. Paschero Giuseppe.
40. Id. id.
41. Chiantore Maria Vitt. Amparore Pietro Antonio e Lovera Margherita coniugi
42. Pasquario Felice e figli.
44. Momigliano eredi di Emanuele (Ditta).
45. Martinolo Vincenzo.
46. Id. id.
47. Id. id.
48. Barbero Costantino di Francesco.

**VERONA**, quinta via trasversale alla strada al Parco oltre il torrente Dora (**O 6**). **Pret. Mand. VII,** Sez. Borgo Dora.

Antica città fortificata del Veneto, situata sulle rive dell'Adige, con 69,000 abitanti. Attorno ad essa si combatterono le più celebri battaglie di Rivoli, Arcole, Santa Lucia, Sommacampagna, Custoza, ecc. Stazione centrale di quattro linee ferroviarie.

31. Fiandro Gio. Batt.
35. Asteggiano Andrea.
37. Goria fratelli (Ditta).

**VERRUA**, tra le vie Chieri e Soperga (**P 10**). **Pretura Mand. VI,** Sez. Borgo Po.

Antico Castello, sul Po, fra Torino e Casale; fu teatro di accanite lotte fra i circostanti Comuni e residenza per alcuni mesi di Torquato Tasso appena uscito dalle prigioni di Ferrara. Nel 1704, dopo un anno di stretto assedio, venne dal Duca di Vendôme, generale delle truppe francesi, preso e distrutto. Ab. 3000.

1. Denina Luigi fu Domenico.
3. Modonesi Luigia in Boccaccio.

**VICO**, prima via trasversale al protendimento del corso Re Umberto oltre il corso Peschiera (**G 13**). **Pret. Mand. V,** Sez. Borgo S. Salvatore.

Da Giambattista Vico, filosofo, autore della *Scienza Nuova*, opera che iniziò la filosofia della storia. Nato in Napoli nel 1668, morto nel 1743.

**VIDUA CARLO** (Vedi Carlo Vidua).



**VILLA DELLA REGINA**, dall'angolo di levante della piazza della Gran Madre di Dio in direzione nord-ovest, sud-est (**P 11**). **Pretura Mand. VI,** Sez. Borgo Po.

Vi abitò, dopo il 1657, Ludovica di Savoia, vedova e nipote del principe Maurizio, e detta perciò *Villa Ludovica*, e chiamata poi *Villa della Regina* al tempo di Anna d'Orléans, moglie di Vitt. Amedeo II. Fu poi sede dell'Istituto delle Figlie dei Militari.

1. Giolino Camillo.
2. Boggio Paolo fu Sec.
3. Proglio Pasquale e Bertasso fratelli.
4. Pasquario Giuseppa Francesca ed Antonietta fu Gaetano e nipoti Arduin.
4*bis* Barriera Costant.
5. Mensa Ang. fu Sebast.
6. Gariglio Domenico fu Vincenzo.
7. Provana Luigia ved. Frizzoni.
8. Brogliati Gio., Pietro ed Anna fu Dom.
9. Tonso du Bois Alfredo fu Virginio.
9*bis*-19. Id. id.
21. Opera pia Lotteri.
23. Levasseur de Sorval Leonia.
6. Donna Luigia, Giordana Maria, ed Imoda Clotilde.
12. Pegey avv. Attilio.
18. Borgatta Vittoria in Sardi.
20. Baudino Casimira Petronilla.
22. Zucca Maddalena ved. Bertetti Antonio e figli.
24. Vaccarino cav. geom. Giovanni.
26. Id. id.

**VINCENZO BELLINI**, prima via a sinistra del corso Oporto dopo il corso Re Umberto (**H 10**). **Pret. Mand. III,** Sez. Monviso.

Celebre compositore di musica, autore, fra molte altre opere, della *Sonnambula* e della *Norma*. Nato in Catania nel 1801, morto in Puteaux (Parigi) nel 1835.

2. Meregaglia Daniele, Valentino, Edoardo e sor. fu Gaetano.
4. Arnaud Eugenia in Montegrandi.
7. Marocco cav. prof. Nicolò.
6. Maroni Lina in Sinigaglia.
9. Boasso Ant. fu Luigi.
8. Biglia Gio. Batt

**VINZAGLIO** (corso), ultimo a sinistra di via Cernaia (**G 9**). Sino ai num. 18 e 31, **Pret. Mandamento III,** Sez. Monviso; dalli 20 e 33 al fine, **Pret. Mand. V,** Sez. Borgo S. Salvatore.

Comune della Provincia di Novara. A ricordo della vittoria riportata in questo villaggio dai Piemontesi sugli Austriaci il 30 maggio del 1849.

1. Marchelli geom. Ang.
27 27*bis* Besozzi Gius.
3. Pozzo Ern. ved. Poma
29. Canova cav. Carlo fu Giovanni.
3. 3*bis*. Bertolotti monsignore Gius.
31. Colombo Maria in Guglielmetti.
3*ter* Stupenengo Costantino I.
37. Calandra Claudio.
7. Stupenengo Gius.
9-11. Vigliani ing. Francesco.
14. Mazzonis bar. Ettore fu Paolo.
15. Berrini prof. Erman.
18. Pennoncelli Carlo, Federico e Maria
17. Rauchenegger Sofia in Graf.
22. Girard Paolina in Gondrand e Teppa Virginia in Girard.
19. Besozzi Giuseppe.
21. Garello Paolo, Guido ed Elena fu Franc.
26. Curioni cav. avv. Giovanni.
23. Guidi di Bagno marchesa Francesca vedova Dallavalle.
28. Baronie Gilli (Ditta).
30. Roatta frat. e sor.
25. Nicolis di Robilant cont. Elisabetta fu Carlo Felice.
36. Falchero Attilio e Cornelia fu Giacomo Tommaso.

**VIOTTI** Giambattista (già della Palma), tra via Barbaroux e via Bertola all'angolo di ponente della piazza Castello (**L 9**). **Pret. Mand. I,** Sez. Dora.

Celebre violinista e compositore di musica nato a Fontanetto Po nel 1753 e morto in Londra il 10 marzo 1824 in età di anni 71.

Figlio di un modesto fabbro-ferraio e distinguendosi pel suo ingegno fu presentato al principe della Cisterna Alfonso Del-Pozzo che ammirando il suo talento musicale gli diede per maestro il celebre Cumiana.

Fu professore alla Cappella Regia di Torino, viaggiò la Francia, Russia, Inghilterra e Germania accolto dovunque con grande onore da tutte le corti e dagli intelligenti dell'arte.

1. Macario G. B.
10. Società di risanamento e costruz.
3. Id. id.
12. Ramella Giacinto.
5. Berta Pietro.
14. Girardi Felicita in Origlia e Polissena fu cav. Gio.
Spazzi Vittorio e Cesare fu Gius.
16. Carron-Ceva fratelli e sorelle.
Vitale cav. avv. Cesare.
18. Venisio cav. Donato e Battaglia Giacinta in Douhet.
Anziano Pietro.
Abello Amalia e Bertero Teresa vedova Abello.
Dionisio avv. Pietro.
20. Bellardi Andrea e Pollani ved. Anna Maria.
Ruffino Ippolito e Gherardi Chiara coniugi.
22. Foa Abram-Leon fu Gabriele.
7. Ruffino Ippolito e Gherardi Chiara coniugi.
24. Società di risanamento e costruz.
9. Busconi Antonio, Teresa ed Angiolina fu Ignazio.
26. Mousset notaio Gio. Domenico.
Franchino Gius.
2. Società di risanamento e costruz.
4. 6. 8. Id. id.

**VIRGINIO** Gio. Vincenzo, prima via a sinistra di via Po (**M 9**). **Pret. Mand. I,** Sez. Dora.

Avvocato e agricoltore, che consacrò il suo patrimonio a beneficio degli agricoltori e degli operai e che introdusse le *patate* in Piemonte, nato in Cuneo nel 1752, morto in Torino il 5 di maggio del 1830.

1. Hebert Adele in Ferrero De Gubernatis.
2 R. Università.

**VITALIANO DONATI**, ultima via a destra del corso Vittorio Emanuele II prima del corso Vinzaglio (**G 9**). **Pret. Mand. III,** Sez. Monviso.

Iniziatore dei Musei di zoologia ed egizio, professore di scienze naturali. Nato in Padova nel 1713, morto a Mangolar nell'Indostan, durante una esplorazione scientifica.

1. Canova cav. Carlo fu Giovanni.
2. Gani fratelli e sor.
4. Opera Pia Viretti.
3. Id. id.
6. Id. id.
7. Andreone fratelli.
12. Poma avv. cav. Cipriano.
9. Id. id.
14. Galletti Carlo di Luciano.
11. Valentino Amalia ved. Peyrani e Tecla ved. Moris sorelle.
16. Municipio di Torino (Scuole).
15. Jacazio Giuseppe.
18. Id. id.
21. Regis Pietro.
20. Demanio dello Stato (Magazz. militare).
25. Debernardi Michele fu Franc.

**VITTORIO AMEDEO II**, fra via della Cernaia e corso Oporto prima del corso Vinzaglio (**G 8**). **Pret. Mand. III,** Sez. Monviso.

Dapprima re di Sicilia e poi primo re di Sardegna, nato in Torino il 14 di maggio del 1666, successe al padre nel 1675, abdicò il 3 di settembre del 1730, e morì il 31 ottobre del 1732. Sotto di lui ebbe luogo la celebre battaglia di Torino.

43. Camerana cav. Vittorio fu Carlo.
45. Boyl di Putifigari cont. Lucia moglie Camerana conte Edoardo.
47. Società di Previdenza fra gli Ecclesiastici.
19. Municipio di Torino (Magazz. Municip.).
24. Vivalda di Castellino cont. Clara moglie Della Chiesa d'Isasca cav. Remigio.
2. Podio Giacomo.
4. Pozzo Ernesta ved. Poma.
6. Bertolotti monsignor Giuseppe.
8. Id. id.
10. Stupenengo Costant.
12. Vercellone Giustina in Vigliani.
14. Vigliani ing. Franc.
16. Berrini prof. Erman. fu Gius.
18. Rauchenegger Sofia in Graf.
20. Besozzi Giuseppe.
22. Garello Paolo, Guido ed Elena fu Francesco.
24. Guidi di Bagno marchesa Franc. vedova Dallavalle.
26. Nicolis di Robilant contessa Elisabetta.

**VITTORIO EMANUELE I** (piazza), in fondo di via Po (**N 10**) I num. pari **Pret. Mand. IV,** Sez. Po, i dispari **Pret. Mand. VI,** Sez. Borgo Po.

Re di Sardegna dal 1802 al 1821, nato in Torino il 24 luglio 1759, morto in Moncalieri il 10 gennaio 1824; esso aveva tre anni prima abdicato in favore di Carlo Felice. Questa vasta piazza venne disegnata dall'architetto Giuseppe Frizzi, ideando con molto artifizio i vasti fabbricati, in modo di dissimulare il declivio del terreno che da piazza Castello al ponte di Po è di metri 7,13. Essa è circondata da portici che partono dalla cancellata del Palazzo reale e arrivano sino al Lungo Po, misurando metri 1295.

1. Fubini cav. Samuele fu Emanuele. Barberi Giovanni fu Luigi.
3. Fubini cav. Samuele fu Emanuele.
5. Voli-Avena Gius.
7. Sella Emilia in Carassi del Villar.
9. Prato-Previde cav. Cesare.
11. Gariglio avv. Tommaso fu Vinc.
13. Schiari Ernesto per la sua prole.
15. Id. id.
17. Galletti cav. avv. Arrigo.
19. Id. id. Frisetti avv. Ferd. fu Gio.
21. Claretta Carolina vedova Spanna e Claretta conte Luigi, Alberto e Camillo fu Federico.
23. Vaglienti cav. avv. Cesare.
2. Prever Giovanna.
4. Nigra avv. Guido di Gustavo.
8. Weill-Weiss nobile Ignazio.
10. Brocchi fratelli.
12. Fontana comm. avv. Leone.
14. Sella Tancredi.
16. Bellora Annetta vedova Massaza e figlia Bianca.
18. Suaut sorelle fu avv. Luigi.
20. Farcito di Vinea coniugi.
22. Arborio-Mella contessa Sofia in Luda di Cortemiglia cav. Carlo.
24. Francesetti di Hautecourt e di Malgrà conte Ugo di conte Manfredo.

**VITTORIO EMANUELE II.** Questo corso venne così denominato per voto del Municipio comincia da oltre il ponte Maria Teresa dal monumento Crimea, attraversa l'antica piazza d'Armi, il Valentino e va sino alla cinta daziaria. La numerazione delle porte parte da oltre il Ponte in ferro (**I 11**) Sino al ponte **Pret. Mand. VI,** Sez. Borgo Po dal ponte al num. 50, **Pret. Mand. IV,** Sez. Po dal 52 al fine dei pari, **Pret. Mand. III,** Sezione Monviso; tutti i dispari **Pret. Mand. V,** Sezione Borgo S. Salvatore.

Re di Sardegna, e quindi re d'Italia, nato in Torino il 14 marzo del 1820, morto a Roma il 9 gennaio del 1878.

A lui si deve principalmente l'unificazione d'Italia, la sua liberazione dalla domestica e straniera tirannia, e voto unanime di popolo lo acclamava *Re Galantuomo* e *Padre della Patria*.

Parte a destra del fiume Po oltre il ponte:

1E Proglio Pasquale fu Giuseppe.
3E Bianco Giacinto fu Pietro.
2E Camusso cav. Alessio, e Caselli cav. ing. Crescentino.
12E Camusso cav. Adolfo fu Carlo.
14E Capietti Angelo di cav. Gio.
16E Bertet Alf., Bertet William e Bertet germani fu Giulio.
18E Pacotto Gio. Lorenzo, Pacotto Adolfo e Lanfranco coniugi.
20E Conta Gerolamo fu Gerolamo.
22E Camusso cav. Adolfo fu Carlo.

Parte a sinistra del fiume Po dal ponte Maria Teresa:

1. Hurault de Vibraye conte Renato Gugl. Paolo Maria.
3. Hurault de Vibraye contessa Paolina.
5. Saconney Teodoro.
9. Lancia Giuseppe.
11. Cerruti e condomini.
13. Id. id. (Istit. Salesiano).
15. Id. id.
17. Falcione Pietro fu Pietro.
19. Festa Carlo e sorelle fu Teobaldo e loro madre Basilia Martellini.
21. Pichetto Giuseppe.
23. Tavola Valdese.
25. Malvano Giuseppe.
29. Bernasconi Marco fu Ferdinando.
31. Id. id.
33. Calderini sorelle.
35. Copasso Paolo.
37. Serra Bernardo.
39. Capris di Cigliè conte Zaverio fu Ottavio.
41. Id. id.
43. Sollier Bernardina ved. Magliano.
49. Società Ferr. Medit.
51-53. Id. id.
57. Tomatis Isabella fu Lorenzo e nipoti Fusina.
59. Barberis sorelle.
61. Lajolo Eustacchio, Francesco e sorelle fu avv. Cesare.
63. Dallosta cav. Luigi.
65. Buridan cav. Carlo Alberto.
67. Id. id.
71. Vigliardi-Paravia fratelli fu Innocenzo.
73. Barbaroux Gio. B.
75. Denina Alix in Voli cav. Luigi.
77. Cavallo Celestino fu Francesco.
81. Salino cont. Alfredo
83 Id. id.
85. Costa Giov.-Guido ed Alfredo fratelli fu Carlo.
87. Id. id.
89. Chiesa cav. Michele.
91. Id. id.
93. Ambrosetti cav. Vincenzo.
95 Lanzone cav. Carlo.



7. Meille cav. Luigi Paolo.
9. Cavalli Giuseppina ved. Voli.
11. Cora cav. Camillo.
12. Compans di Brichanteau march. Carlo.
14. Girard Paolina in Gondrand e Teppa Virginia in Girard
16. Girard Onorato.
18. Germano Melchior. fu Lorenzo.
20. Masino Barbara in Ricca-Barberis.
22. Debenedetti avv. Camillo fu Aless.
24. Maulino Pietro.
27. Demanio dello Stato (Carcere giudiz.).
129. Municip. di Torino (Dazio Comunale).
131. Municipio di Torino (Caserma artiglieria da campo).
133. Municipio di Torino.
135. Id. id.
2. Agnelli Carolina ved. Manero.
4. Id. id.
6. Grondona Filippo fu Gio.
8. Pastoris frat. e sor.
12. S. Martino di S. Germano march. Casimiro e figli
14. Sineo comm. Ricc. e Vincenzina.
16. Rauchenegger Sofia in Graf.
18. Brondelli di Brondello march. Amalia in Arborio di Gattinara (eredi).
20. Alby Vitt., Gius. ed Ernestina fu Vitt.
22. Asinari Irene in Morozzo.
22 *bis* Id. id.
24. Agnelli Giovannina e Delfina.
26. Vinay Giacinta e Fasella cav. Felice.
28. Bocchino Adele in Degregorio.
30. Gamba cav. prof. Alberto.
32. Colombo Giovanna ved. Rodano e figli
34. Treves banchiere Abramo.
36. Ricca-Barberis Enrico fu Gio.
38. Ospedale di S. Giovanni.
40. Constantin de Magny cav. German.
42-44-44 *bis* Martini e Rossi (Ditta).
46. Rosazza avv. Fed.
48. Id. id.
50. Id. id.
52. Priolli Ignazio per la sua prole.
58. Magnani Pietro e sorelle fu Gio. Pietro.
60. Germano Rosalia ved. Servais.
62. Guicciardi cav. Gio. e Pinchia Maria coniugi.
64. Tesio Federico.
66. Perrone Angela vedova Bonelli.
68. Spurgazzi Roberto, Spurgazzi Gio. B.
70. Mazzonis Ernesto. fu Paolo.
72. Molino baronessa Palmira ved. Andreis.
74. Maspero Giuseppe.
76. Boasso Antonio fu Luigi.
78. Biglia Gio Battista.
80. Id. id.
82 Montaldo dottore comm. Giuseppe.
84. Massa comm ing. Mattia.
86. Spantigati avv. Enrico e Berti Paolina ved. Spantigati.
88. Ramella Carlo.
90. Lanza cav. Michele
92. Giacobino Aug. ed Assandria coniug.
94. Gani conte Raimondo, Cesare ed Anna fu Carlo.
96. Canova cav. Carlo fu Giovanni.
98. Colombo Maria in Guglielmetti.
100. Martini coniugi e Vaccarino Giov.
102. Id. id.
104. Marietti Rosa in Avenati-Bassi.
108. Bellia cav. Giuseppe e Comp. (Ditta).
110. Luserna Rorengo di Rorà marchese Maurizio.
116. Municipio di Torino (Ammazzatoio).
118. Id. id.
122. Id. id.
128. Demanio dello Stato (Panificio Milit.).
130. Demanio dello Stato (Caserma Cavalli).

**VITTOZZI ASCANIO** (già al Monte). Via che conduce al monte dei Capuccini dall'angolo sud della piazza della Gran Madre di Dio (**O 11**). **Pret. Mand. VI,** Sez. Borgo Po.

Celebre ingegnere ed architetto che diede il disegno della chiesa del Corpus Domini.

1. Diatto cav. Gio.
44. Donna Luigia, Giordana Maria, ed Imoda Clotilde.
15. Girod Zoe Felicita e Caracciolo Gius.ª
29. R. Convitto vedove e nubili.
2. Ridoni madre e figli.

**VOLTA** Alessandro, seconda via a destra del c. Vitt. Em. II, oltre p. Carlo Felice (**I 10**). **Pret. Mandamento III,** Sez. Monviso.

Celebre fisico, e segnatamente elettricista, inventore della pila conosciuta sotto il suo nome, nato a Como nel 1745, ivi morto nel 1827. Da lui prende nome una delle unità della misurazione elettrica, il *volt*.

1. Guicciardi cav. Gio. e Pinchia Maria coniugi.
3-5. Sella Linda in Piacenza Cesare.
7-9. Munic. di Torino. (Istituto tecnico G. Sommeiller).
2. Germano Rosalia ved. Servais.
4. Zienkowiez Giulia Melania in Szylanski.
6. Id. id.
8. Comp. di S. Paolo.
10. Id. id.

**ZECCA** (via della), da piazza Castello, vicino a via Po, fino al corso S. Maurizio (**N 10**). Sino ai num. 12 e 15, **Pret. Mand. I,** Sez. Dora; indi al fine, **Pret. Mand. IV,** Sez. Borgo Po.

Dal palazzo in cui si batterono per molti anni le monete dello Stato, ed ora sede d'alcuni uffici Demaniali. La Zecca fu soppressa nel 1870.

1-3-5. Demanio dello Stato (Accad. Milit.)
7-9. Lista civile.
11. Municipio di Torino (Ufficio R. Catasto).
13-15. Laugier bar. Enr.
23. Perini Giuseppe.
25 Società Promotrice di Belle Arti.
27-29 Gianoli Carina in Duprè Ernesto (Teatro Scribe).
31. Municipio di Torino
33. Arbarello Luigi e Pietro fratelli. Gibello-Palazzo Costanza ved. Carbone Balocca geom. Giovanni e Gibello-Palazzo Maria coniugi
35. Arbarello Pietro e Luigi fratelli.
37. Campioni Teodolinda ved. Polli e Polli Adriana fu Gius.
39. Ciravegna Maria in Signorini Giuseppe.
41. Demanio dello Stato (Caserma cavall.).
43. Bonelli Ces., Adami avv. Luciano e Ferrero Teresa in Bichi.
45. Piolti Virginia ved. Discalzo.
47. Col Maria.
51. Birago di Vische march. Carlo Em. (eredi).
2. Giriodi di Monasterolo contessa Clementina in Coardi di Carpeneto.
4. Pantaleone cav. avv. Angelo-Luigi.
6. R. Università.
8. Crolle Erminia ved. Caffaratti e figli Arturo, Osvaldo.
10. Ceriana ing. Franc. e nipoti.
12. Id. id.
14. Municipio di Torino
16-18. Id. id.
20. Demanio dello Stato
22-24. Id. id. (Caserma cavall.)
26. Voli-Avena Giuseppe
32. Municipio di Torino
34. Birago di Vische marchese Carlo Emanuele (eredi).

**VIA CIRCONVALLAZIONE**, strada esterna alla cinta daziaria per tutto il suo andamento poligonale a sinistra del Po. Prende questo nome dal *vallo* o fosso in giro che accompagna la cinta.

2. Tamagno Domen. fu Carlo.
6. Orsi Luigia moglie Corte Giacinto.
8. Id. id.
12. Società Piemontese degli Omnibus di Torino.
16. Prin Gio. B. e Gallice Silvia coniugi.
30. Chiesa Margherita ved. Compra.
32. Artusio Giov.
34. Fontana Urbano e Bonet Giulia coniugi.
36. Momigliano cav. Isaia fu Moise.
38. Mossetto Giuseppe e Domenico.
40. Alinei Giovanni.
42. Gianeri Antonio.
44. Debenedetti cav. Giulio.
46. Ruffino Angelo di Michele.
Badellino Rosa-Faola in Ruffino.
48. Roero Pietro fu Michele.
72. Municipio di Torino.
76. Id. id.
78. Id. id.
96. Fabbr. Torinese di colla e concimi.
102. Id. id.
142. Pertone Antonio.
144. Zerbin Giovanna fu Carlo, moglie Arnaldi Antonio.
148. Goitre Celestina in Audano Maurizio.
150. Rubiola Domenico.
Rubiola Lucia in Cociglio.
Rubiola Angela.
Falchero Maria in Crosa.
152. Ferrero Giuseppe e Maggia Maria coniugi, Ferrero Franc. e Maggia Adelaide coniugi.
178. Società Anonima per la Ferrovia centrale e Tramvie del Canavese.
180. Cavalla Maria ved. Raschio.
182. Id. id.
184. Berutto fratelli e sorella fu Luigi.
186. Stola Giuseppe.
188. Dovo Gio. fu Ag.
190. Garis Carlo, Franc. Gaetano e Vitt. fr.
192. Grosso Giuseppe.
196. Lungo Gius. - Bartolomeo e Manno Anna coniugi.
198. Barberis - Vignola Antonio.
200. Bestonso Carlo.
204. Piccini Antonio fu Carlo Andrea.
206. Id. id.
208. Grabbi Carlo e Luigi.
246. Lungo Filippo.
248. Rapallino Onorina.
250-252. Airoldi Gio. fu Carlo.
266. Società Nazionale delle officine di Savigliano.
268. Morino Bernardo.
270. Id. id.
272. Id. id.
274. Id. id.
276. Id. id.
278. Rigat Teresa in Ferrero.
280. Torta Gio. fu Gio. e Torta Anastasia fu Franc. coniugi.
426. Pozzi Enrico.
428. Bellando Giov. di Giovanni.
436. Capello Teresa in Feer-Famil.
440. Salvago Luigia vedova Biglia.
518. Dettoni Gio. fu Bartolomeo.
526. Boringhieri e C. (Ditta).
528. Id. id.
530. Casalegno Stefano di Giuseppe.
532. Id. id.
534. Pozza Dom. e Rolle Adelina coniugi.
536. Negro Gio. Batt. di Guglielmo.
580. Torchio Luigi.
636. Demanio pel Poligono ferroviario.
660. Martini e Ross (Ditta).
662. Id. id.
664. Id. id.
674. Mazzucchelli Paola e Dentis Carlo.
678. Id. id.
684. Curtino-Castagneri Carlo e fratelli fu Pietro.
696. Mazzucchelli Paola e Dentis Carlo.
808. Reale Giuseppe.
826. Garassino cav. Bart.
836. Lanza Gio. Michel esorelle fu Ottavio.
844. Id. id.
852. Id. id.
860. Caramora Paolo Pietro di Gius. per loro prole.
864. Id. id.
866. Id. id.
868. Id. id.
872. Id. id.

**VIA CIRCONVALLAZIONE** oltre Po.
Strada esterna alla cinta daziaria per tutto il suo andamento poligonale a destra del Po.

95. Copperi cav. Gius.
99. Marsaglia banch. Luigi.
105. Merlano Delfino.
141. Derussy Antonietta (Istit. d'adoraz.).
6. Andriselli Giovanni fu Giovanni.
10. Biga Gennaro fu Pietro.
42. Mombello Carlo e Crola Felicita coniugi.
44. Cappa Oreste.
46. Prin Gio. Batt. e Gallico Silvia coniugi.
48. Barberis Paolo fu Enrico.
20. Cavallerone di Caravana cav. Romolo e Vigliardi Ester coniugi.

Onde mantenere a questa *GUIDA* la sua esattezza ed incontestata utilità per ogni ordine di cittadini, preghiamo il Pubblico di volerci coadiuvare, annunciandoci i ***trasiochi,*** gli ***acquisti*** e le ***vendite degli stabili,*** le ***onorificenze,*** i ***decessi*** ed ogni sorta di variazioni avvenute nel corso dell'anno.

Le correzioni si eseguiscono **gratis** inviandole alla Ditta editrice G. B. Paravia e C., via Arsenale, 29.



# ELENCO DELLE STRADE
## del Territorio di Torino

| Denominazione delle Strade e Vie del Territorio | Regione territoriale | Frazioni |
|---|---|---|
| **Abbadia di Stura** (Strada comun. dell') | IV | R. Parco. |
| | V | Borgata Stura. |
| | | Abbadia di Stura. |
| **Agliè**, strada privata alla Villa d'Agliè | VI | Mad. del Pilone. |
| **Alberoni** (Strada degli) | VII | Cavoretto. |
| **Almese**, via privata | II | Barr. di Francia. |
| **Altessano**, strada com. tra Lucento e Venaria | III | Lucento. |
| **Antica di Lucento** (Vedi via Verolengo) | | |
| **Antioca** (Strada dell') | V | Villaretto. |
| **Aosta**, via (già strada dell' Arrivore o delle Maddalene) | IV | Barr. di Milano. |
| | | Borgata Monte Rosa. |
| **Approcci** (Via degli) | III | Barriera di Lanzo. |
| | | Borgata Vittoria. |
| **Arrivore** (Strada vicinale dell') | IV | Regio Parco. |
| | | Reg. Maddalene. |
| **Asilo** (Via all') | VII | Cavoretto. |
| **Baltea**, via privata | IV | Barr. di Milano. |
| | | Borgata Monte Rosa. |
| **Banna**, via privata | I | Molinette. |
| **Barberina** (Strada privata della) | V | Villaretto. |
| **Basse del Lingotto** (Strada privata delle) | I | Lingotto. |
| **Basse di Dora** (Strada vicinale delle) | II | Pozzo Strada. |
| | | Reg. Basse di Dora. |
| **Basse di Stura** (Strada privata delle) | III | Mad. di Campagna. |
| **Bellacomba** (Strada privata della) | V | Villaretto. |
| **Bellardo** (Strada privata del) | VI | Mad. del Pilone. |
| **Belmonte**, via privata | I | Barr. di Milano. |
| | | Borgata Monte Bianco |
| **Bergera**, vicolo privato | VI | Mad. del Pilone. |
| **Bertolla** (Strada comunale di) | V | Bertolla. |
| **Biasone** (Strada nuova del) | V | Bertolla. |
| **Borgaro** (Strada com. di), già della Bianchina | III | Lucento. |
| | | Mad. di Campagna. |
| **Borgata Sassi** (Strada com. della) (Vedi Sassi) | | |
| **Bormida**, via privata | I | Molinette. |
| **Brizio** (Strada priv. del) | VI | Mad. del Pilone. |
| **Brocca** (V. Della Brocca) | | |
| **Brunetta**, via privata | II | Pozzo Strada. |
| | | Borgata Cenisia. |
| **Caccie** (Strada delle) | I | Lingotto. |
| | | Mirafiori. |
| **Calleri** (Strada vicin. del) | VI | Reaglie. |
| **Campagna** (Strada vicinale della) | III | Mad. di Campagna. |
| **Campagnette** (Strada vicinale delle) | IV | Regio Parco. |
| | | Reg. Maddalene. |
| **Campagnino** (Strada vicinale del) | VII | Cavoretto. |
| **Campo** (Via del) | III | Barr. di Lanzo. |
| | | Borgata Vittoria. |
| **Cantello**, strada privata | VII | Gran Madre di Dio. |
| **Carossetto** (Strada privata del) | III | Barr. di Lanzo. |
| | | Borgata Vittoria. |
| **Carossio** (Strada del) | III | Mad. di Campagna. |
| **Cartman** (Strada com. del) | VI | Sassi. |
| | | Mongreno. |
| **Casale** (Strada nazion. di) | VI | Mad. del Pilone. |
| | | Sassi. |
| **Cascinette** (Strada vicinale delle) | V | Abbadia di Stura. |
| **Cascinotto** (Strada privata del) | V | Bertolla. |
| **Castello di Mirafiori**, strada vicinale, detta anche del Sangone | I | Lingotto. |
| | | Mirafiori. |
| **Cavoretto** (Strada comunale di) | VII | San Vito. |
| | | Cavoretto. |
| **Cavoretto-Moncalieri**, (Strada comun. tra) | VII | Cavoretto. |
| **Ceres**, via | II | Borgo Campidoglio. |
| | | Barr. di Milano. |
| **Cervino**, via | IV | Borgo Monte Bianco. |
| **Chieri** (Strada prov. di) | VI | Mad. del Pilone. |
| | | Reaglie. |
| **Chiesa** (Via alla) | IV | Regio Parco. |
| **Chiomonte**, via | II | Borgata S. Paolo. |
| **Chisola**, via | I | Molinette. |
| | | Barr. di Milano. |
| **Chiusella**, via | IV | Borgata Monte Rosa. |
| **Cigliano**, via privata | IV | Reg. Vanchiglia. |
| **Cimitero di Pozzo Strada** (Strada comun. del) | II | Pozzo Strada. |
| **Cimitero di Cavoretto** (Strada comun. del) | VII | Cavoretto. |
| **Cimitero della Madonna di Campagna** (Strada comunale del) | III | Mad. di Campagna. |
| **Cinischia**, via | II | Pozzo Strada. |
| | | Borgata Cenisia. |

| Denominazione delle Strade e Vie del Territorio | Regione territoriale | Frazioni |
|---|---|---|
| **Circonvallazione** alla cinta daziaria (Via di) | I | Molinette. |
| Id. id. | II | Barr. d'Orbassano. |
| Id. id. | II | Barr. S. Paolo. |
| Id. id. | II | Borgo Campidoglio |
| Id. id. | III | Barr. di Lanzo. |
| Id. id. | IV | Barr. di Milano. |
| Id. id. | IV | Vanchiglia. |
| **Circonvallazione oltre Po** alla cinta daziaria (Via di) | VII | Gran Madre di Dio. |
| **Colleasca**, via | II | Borgo Campidoglio. |
| **Collegno** (Strada antica vicinale di) | II | Pozzo Strada. |
| **Colombaro** (Strada privata del), detta anche dell'Osella | IV | Vanchiglia. |
| **Commenda** (Strada privata della) | III | Lucento. |
| **Corio**, via | II | Borgo Campidoglio. |
| **Cresto**, strada vicinale | VI | Reaglie. Mongreno. |
| **Creusa** (Vedi Viassa). | | |
| **Creusa** (Strada vicinale della) | VII | Cavoretto. |
| **Cucchi**, strada privata alla Villa | VII | Cavoretto. |
| **Cuorgnè** (Strada prov. di) | V | Villaretto. Abbadia di Stura. |
| **Della Brocca**, strada vicinale | VII | S. Vito. |
| **Delle traverse**, strada vicinale | VI | Sassi Superga. |
| **D'Harcourt** (Strada privata) | VI | Mad. del Pilone. Reaglie. |
| **Drosso** (Strada priv. del) | I | Drosso. Mirafiori. |
| **Druent** (Strada com. di) | III | Lucento. |
| **Druent** (Strada antica di) | III | Mad. di Campagna. Lucento. |
| **Ellero**, via privata | I | Molinette. |
| **Eremo** (Strada vicin. dell') | VII | Santa Margherita. |
| **Fabbriche**, via privata | II | Pozzo Strada. Borgata Mongnevro. |
| **Falconera** (Strada privata della) | V | Bertolla. |
| **Falconieri** (Strada privata dei) | VII | Cavoretto. |
| **Fenestrelle** (Strada vicinale di) | VI | Mad. del Pilone. Reaglie. |
| **Ferrere**, via privata | II | Pozzo Strada. Borgata Cenisia. |
| **Fiano**, via | II | Borgo Campidoglio. |
| **Fontane** (Strada privata delle) | I | Molinette. |
| **Fontanella**, via (da Fontanella di Baldissero) | III | Barr. di Lanzo. Borgata Vittoria. |
| **Forni e dei Goffi** (Strada vicinale della Valle dei) | VI | Reaglie. |
| **Fossata** (Via e strada vicinale della) | IV | Barr. di Milano. Borgata Monte Bianco. Mad. di Campagna. |
| **Francese** (Strada del) | V | Villaretto. |
| **Francia** (Strada prov. di) | II | Pozzo Strada. |
| **Fréjus** (Via vicinale del) | II | Pozzo Strada Borgata Cenisia. |
| **Ghiacciaie** (Strada vicinale delle) | II | Martinetto. |
| **Giaione** (Strada privata del) | I | Barr. d'Orbassano Tetti Varrò. |
| **Giairino** (Strada privata del) | I | Molinette. |
| **Grugliasco-Moncalieri**, strada comun. tra Grugliasco e Moncalieri | I | Lingotto. Gerbido. |
| **Grugliasco** (Strada antica di) | II | Pozzo Strada. Borgata S. Paolo |
| **Harcourt** - Strada privata - (Vedi D Harcourt). | | |
| **Issiglia**, via privata | II | Pozzo Strada. Borgata Mongnevro. |
| **Lanza**, via privata | I | Molinette. |
| **Lanzo** (Strada provinc. di) | III | Barr. di Lanzo. |
| **Lauro** (Strada vicinale del) | VI | Mad. di Campagna. Mad. del Pilone. |
| **Leynì**, via | IV | Barr. di Milano. Borgo Monte Rosa. |
| **Lessolo**, via | IV | Reg. Vanchiglia. |
| **Levanna**, via | II | Borgo Campidoglio. |
| **Lionetto** (Strada vicinale del) | II | Pozzo Strada. |
| **Locana**, via | II | Borgo Campidoglio. |
| **Lucento** (Strada com. di) | III | Lucento. Mad. di Campagna. |
| **Lungo Po** in Vanchiglia, strada vicinale | IV | Reg. Vanchiglia. |
| **Maddalene**, strada comunale tra il R. Parco e la via Aosta | » | Regio Parco. |
| **Madonna di Campagna**, viale comunale di accesso alla Parrocchia | III | Mad. di Campagna. |
| **Magra** (Strada priv. della) | V | Abbadia di Stura. |
| **Malone**, via | IV | Barr. di Milano. Borgo Monte Rosa. |
| **Mangiarda** (Strada privata della) | IV | Barr. di Milano. Reg. Maddalene. |
| **Manta** (Strada priv. della) | I | Tetti Varrò. Mirafiori. |
| **Meisino** (Strada al) | VI | Sassi. |
| **Mezzo** (Strada vicinale di) | IV | Reg. Vanchiglia. |
| **Michelotti** (Viale sull'argine) | VI | Mad. del Pilone. |
| **Mirafiori** (Strada com. di) | I | Borgata Mirafiori. |
| **Molinette**, via | I | Molinette. |



| Denominazione delle Strade e Vie del Territorio | Regione territoriale | Frazioni |
|---|---|---|
| **Molino del Villaretto** (Strada comunale del) | V | Villaretto. |
| **Moncalieri** (Strada provinciale di) | VII | San Vito. Cavoretto. |
| **Moncalieri** (Strada antica di) | I | Lingotto. Basse di Po. |
| **Moncalieri-Cavoretto** Vedi Cavoretto-Moncalieri) | » | Cavoretto. |
| **Moncalieri-Grugliasco** (Vedi Grugliasco-Moncalieri). | | |
| **Monginevro**, via e strada vicinale (già detta dell'Ospedale) | II | Borgata S. Paolo. Pozzo Strada. |
| **Mongreno** (Strada comunale di) | VI | Sassi. Mongreno. |
| **Montalto** (Via privata) | IV | Reg. Vanchiglia. |
| **Monte** (Via al) | VII | Borgo Po. |
| **Monte Bianco**, via | IV | Barr. di Milano. Borgo Monte Bianco. |
| **Monte Rosa**, via | IV | Barr. di Milano. Borgo Monte Rosa. |
| **Montesoglio** (Via priv.) | III | Barr. di Lanzo. |
| **Motterone**, via | IV | Barr. di Milano. Borgo Monte Bianco. |
| **Muriaglio** (Via privata) | II | Borgata S. Paolo. |
| **Musinè**, via | II | Borgo Campidoglio. |
| **Napione**, via (Prolungamento fuori cinta) | IV | Reg. Vanchiglia. |
| **Nizza** (Strada provinc. di) | I | Molinette. Lingotto. |
| **Nobile** (Strada vicin. del) | VII | Santa Margherita. Val Salice. |
| **Novalesa** (Via privata) | II | Pozzo Strada. Borgata Cenisia. |
| **Nuova** (Via privata) | VII | Cavoretto. |
| **Orbassano** (Strada provinciale di) | I | Barr. d'Orbassano. Tetti Varrò. Tre Tetti. |
| **Orfane** (Strada priv. delle) | II | Pozzo Strada. |
| **Ormea** (Strada privata alla Villa) | VII | San Vito. |
| **Ospedale** (Strada privata dell') | III | Lucento. Borgata Ceronda. |
| **Ospedale** (Vedi Mongnevro) | II | Pozzo Strada. |
| **Paletto** (Strada vicininale del) | II | Barr. San Paolo. |
| **Parco** (Strada comun. del) | IV | Regio Parco. |
| **Parella** (Strada privata della) | II | Pozzo Strada. |
| **Parrocchia** (Via alla) | VII | Cavoretto. |
| **Pascolo** (Strada priv. del) | V | Bertolla. |
| **Patonera** (Vedi Val Patonera | VII | San Vito. |
| **Pavarino** (Strada vicinale del) | VI | Reaglie. |
| **Peretto** (Strada com. di) | VII | Santa Margherita. |
| **Pellerina** (Strada comunale della) | II | Barriera del Martinetto. Basse di Dora. Pozzo Strada. |
| **Pelvo** (Via privata) | II | Borgata Mongnevro |
| **Perussia** (Strada priv. del) | III | Mad. di Campagna. Lucento. |
| **Pianezza** (Strada prov. di | III | Borgata Ceronda. Lucento. |
| **Pomi** (Strada privata della valle dei) | VI | Reaglie. |
| **Ponte Verde** (Strada privata del) | VII | San Vito. Val Salice. |
| **Portone** (Strada vicin. del) | I | Gerbido e Tre Tetti. |
| **Pozzo Strada** (Strada comunale alla Parrocchia) | II | Pozzo Strada. |
| **Pronda** (Strada vicinale della) | II | Pozzo Strada. |
| **Prus** (Vedi strada privata del Righino). | | |
| **Pulcheria** (Strada privata della) | I | Molinette. |
| **Reaglie** (Strada interna alla borgata di) | VI | Reaglie. |
| **Reano** (Via privata) | II | Pozzo Strada. Borgata S. Paolo. |
| **Revigliasco** (Strada comunale di) | VII | San Vito. |
| **Revigliasco** (Strada antica vicinale di) | VII | San Vito. |
| **Ridotto** (Via privata del) | II | Barr. di Lanzo. Borgata Vittoria. |
| **Righino** strada privata del (detta anche del Prus) | VII | S. Vito, dalla strada di Val Salice. |
| **Rivalta** (Via privata) | I | Barr. d'Orbassano. |
| **Rivara**, via | II | Borgo Campidoglio. |
| **Riviera**, strada privata della (detta anche di mezzo) | II | Lingotto. |
| **Rivofreddo** (Strada privata del) | V | Abbadia di Stura. Borgata Stura. |
| **Rivoli** (Strada antica di) | II | Pozzo Strada. Borgata Cenisia. |
| **Rizzetti** (Strada privata) | III | Lucento. |
| **Rocciamelone**, via | II | Borgo Campidoglio. |
| **Rochè** (Strada privata del) | V | Villaretto. |
| **Ronchi** (Via dei) | VII | Cavoretto. |
| **Ronchi** (Strada com. dei) | VII | Cavoretto. |
| **Ronchi** (Strada vicin. dei) | VII | Cavoretto. |
| **Rubiana** (Via privata) | II | Pozzo Strada a sud della Tesoriera. |
| **Saffarona** (Strada antica della) | III | Lucento. |
| **Salino** (Strada privata alla Villa) | VII | San Vito. |
| **Sant'Anna** (Strada vicinale di) | VII | Santa Margherita. Val San Martino. |

| Denominazione delle Strade e Vie del Territorio | Regione territoriale | Frazioni |
|---|---|---|
| **San Bernardino**, via . | II | Pozzo Strada. Borgata S. Paolo. |
| **Santa Lucia** (Via e strada di) . . . . . | VII | Cavoretto. |
| **Santa Margherita** per Pecetto, strada comun. (già di Monveglio) . . | VII | Santa Margherita. |
| **San Martino** (Vedi Val San Martino) . . . . . | VII | Santa Margherita. Val San Martino. |
| **San Paolo** (Strada vicinale di) . . . . . | II | Barr. di S. Paolo. Pozzo Strada. Borgata S. Paolo. |
| **San Rocchetto**, via . . | II | Borgo Campidoglio. |
| **San Rocco**, via . . . . | VII | Cavoretto. |
| **San Vito** per Revigliasco (Strada comunale) . . . | VII | San Vito. |
| **San Vito** e ponte Principessa Isabella (Strada vicinale tra) . . . . . | VII | San Vito. |
| **Sassi** (Strada comun. della borgata Sassi) . . . | VI | Borgata Sassi. |
| **Scarafiotti** (Strada priv.) | V | Bertolla. |
| **Scaravella** (Via privata della) . . . . . | III | Mad. di Campagna. |
| **Segre** (Strada privata alla Villa) . . . . . | VII | Cavoretto. |
| **Sei Ville** (Strada privata delle) . . . . . | VII | Gran Madre di Dio dalla Barriera alla via Romani. |
| **Sesia**, via . . . . . | IV | Barr. di Milano. Borgo Monte Rosa. Pozzo Strada. |
| **Serrano** (Via privata) . . | II | Borgata Mongienevro. |
| **Soana**, via . . . . . | IV | Barr. di Milano. Borgo Monte Rosa. |
| **Stellone** (Via privata) . | I | Molinette. |
| **Stupinigi** (Strada comunale di) . . . . . | II | Tetti Varrò. Lingotto, Mirafiori |
| **Superga** (Strada com. di) | VI | Sassi Superga. |
| **Tadini** (Strada vicin. del) | VII | Santa Margherita. Val Salice. |
| **Tepice** (Via privata) . . | I | Molinette. |
| **Tesso** (Via privata) . . . | III | Barr. di Lanzo. |
| **Tetti Bertoglio** (Strada vicinale dei) . . . . . | VI | Superga. |
| **Tetti Gariglio** (Strada privata ai) . . . . . | VII | Cavoretto. |
| **Tetti Varrò** (Strada vicinale ai) . . . . . | I | Tetti Varrò. |
| **Trana** . . . . . | II | Barr. di Francia. |
| **Traverse**, strada vicinale (Vedi Delle Traverse). | | |
| **Trincee** (Via delle) . . . | III | Barr. di Lanzo. Borgata Vittoria. |
| **Valfenera**, via (da Nomis di Valfenera) . . . . . | III | Borgata Vittoria. Pozzo Strada. |
| **Valgioia** (Via privata) . | II | Borgata S. Paolo. |
| **Vallette** (Strada vicinale delle) . . . . . | III | Lucento. |
| **Val Patonera** (Strada vicinale di) . . . . . | VII | San Vito. |
| **Valpiana** (Strada vicinale di) . . . . . | VI | Mad. del Pilone. Barr. di Milano. |
| **Valprato** (Via privata) . | IV | Borgo Monte Bianco. |
| **Val Salice**, strada comunale dalla Barriera omonima alla Parrocchiale di Santa Margherita . . . . . | VII | Gran Madre di Dio. Santa Margherita. Val Salice. |
| **Val S. Martino** (Strada comunale di) . . . . . | VII | Santa Margherita. Val San Martino. |
| **Val S. Martino** (Strada superiore vicinale di) | VII | Santa Margherita Val San Martino. |
| **Varaita**, via . . . . . | I | Molinette. |
| **Venaria** (Strada provinciale della) . . . . . | III | Mad. di Campagna. |
| **Venaria** (Strada antica della) . . . . . | III | Lucento. Mad. di Campagna |
| **Vercelli** (Strada prov. di) | IV | Barr. di Milano Abbadia di Stura. |
| **Verna** (Strada priv. della) | V | Bertolla. |
| **Verna** e **Bertolla** (Strada privata tra) . . . . . | V | Bertolla. |
| **Viassa** (Strada già detta anche della Creusa) . . | VII | San Vito. |
| **Verolengo** (già strada antica di Lucento) . . . | III | Lucento. |
| **Villa della Regina** (Via alla) . . . . . | VII | Gran Madre di Dio. |
| **Villaretto** (Strada com.) | V | Villaretto. |
| **Viola** (Strada vicin. della) | VII | Cavoretto. |
| **Vittoria** (Via della) . . | III | Barr. di Lanzo. Borgata Vittoria. |



# ELENCO (*)

## DELLE PIAZZE, DEI CORSI, DELLE VIE E DEI VICOLI

a cui, per deliberazione del Consiglio Municipale, fu cambiato nome

*dal Marzo* ***1851*** *al Dicembre* ***1895***.

| DATA cui fu stabilita l'attuale denominazione | DENOMINAZIONE ATTUALE | DENOMINAZIONE PRECEDENTE |
|---|---|---|
| | **PIAZZE.** | |
| 19 giugno 1860 | Carlo Emanuele II . . . . . | Carlina. |
| 19 dicembre 1866 | Lagrange . . . . . | Bonelli. |
| . . . . . | Palazzo di Città . . . . . | Delle Erbe. |
| 25 giugno 1867 | S. Martino . . . . . | Pietro Micca. |
| 19 giugno 1860 | Savoia . . . . . | Susina. |
| 19 giugno 1860 | Solferino . . . . . | Mercato della legna. |
| 2 giugno 1869 | Venezia . . . . . | Mercato dei combustibili. |
| | **CORSI.** | |
| 20 settembre 1889 | Cairoli . . . . . | Lungo Po. |
| 18 agosto 1884 | Grugliasco . . . . . | S. Martino, che prima del 25 giugno 1864 si denominava corso Pietro Micca, a sud della piazza S. Martino. |
| 2 giugno 1869 | Massimo d'Azeglio . . . . . | Dei Tigli. |
| 19 novembre 1894 | Monferrato . . . . . | Casale. |
| 19 giugno 1860 | Palestro . . . . . | Valdocco a sinistra di via Garibaldi. |
| 30 maggio 1879 | Principe Oddone . . . . . | Principe Oddone e San Solutore. |
| 30 maggio 1879 | Re Umberto . . . . . | Principe Umberto, che prima del 19 giugno 1860 era detto Baluardo dell'Arsenale e strada di Piazza d'Armi. |
| 30 maggio 1879 | Regina Margherita . . . . . | S. Massimo, il tratto fra il circolo Valdocco e piazza Emanuele Filiberto. Santa Barbara, il tratto fra la piazza Emanuele Filiberto e il circolo del R. Parco. |
| 25 giugno 1864 | S. Martino . . . . . | Pietro Micca a nord della piazza S. Martino. Viale del Re. |
| 24 aprile 1878 | Vittorio Emanuele II . . . . | Principe Amedeo, che prima del 19 giugno 1860 si denominava corso a Piazza d'Armi. S. Avventore. |
| | **VIE.** | |
| 19 giugno 1860 | Accademia Albertina . . . . | Arco. Posta. |
| 6 novembre 1884 | Alessandria . . . . . | Caselle. |
| 29 marzo 1851 | Alfieri . . . . . | S. Carlo. |
| 19 giugno 1860 | Andrea Doria . . . . . | Carrozzai a sinistra di via Roma. |
| 16 aprile 1873 | Andrea Provana . . . . . | Sotto Ripa. |
| 19 giugno 1860 | Arsenale . . . . . | S. Secondo a destra del corso Vitt. Em. II. Arsenale. |
| 19 novembre 1894 | Ascanio Vittozzi . . . . . | Via al Monte. |
| 19 giugno 1860 | Assarotti . . . . . | Deposito, a sinistra di via Garibaldi |
| 30 novembre 1881 | Asti . . . . . | Lauro. |
| 19 giugno 1860 | Barbaroux . . . . . | Madonnetta, il tratto tra la via Genova ed il corso Siccardi. Guardinfanti, il tratto da p. Castello a v. Genova. |

(*) Per la parte storica confrontare i relativi nomi alla pag. 3 e seg.

| DATA cui fu stabilita l'attuale denominazione | DENOMINAZIONE ATTUALE | DENOMINAZIONE PRECEDENTE |
|---|---|---|
| 25 maggio 1862 | Barolo | Macelli. |
| 19 giugno 1860 | Bava | S. Massimo e del Moschino dalla p. Vitt. Em. I al corso S. Maurizio. |
| 19 giugno 1860 | Bertola | Gambero.<br>Due Bastoni. |
| 19 giugno 1860 | Bogino | Barra di Ferro.<br>Ambasciatori.<br>Bogino. |
| 29 marzo 1871 | Bonafous | Del Corso. |
| 19 giugno 1860 | Botero | Fieno. |
| 25 giugno 1864 | Carena | Del Canale. |
| 19 giugno 1860 | Carlo Alberto | Goito, a notte del corso Vitt. Em. II.<br>Madonna degli Angeli.<br>Carlo Alberto, di cui il tratto tra la p. omonima e via Po, prima del 19 giugno 1860, si chiamava via Gabeile. |
| 18 agosto 1881 | Carmagnola | Fessia. |
| 19 giugno 1890 | Carmine | Fabro.<br>Carmine. |
| 19 giugno 1860 | Cavour | Arcivescovado. |
| 19 giugno 1860 | Consolata | Esagono, a sinistra di via Roma.<br>Consolata. |
| 19 giugno 1860 | Conte Verde | S. Anna.<br>Delle Fragole poi Pellicciai, dalla via Palazzo di Città alla via Torquato Tasso.<br>Mascara, dalla v. Torq. Tasso alla via Basilica. |
| 14 dicembre 1858 | Corte d'Appello | Senato. |
| 19 giugno 1860 | Fabro | Scuole. |
| 19 giugno 1860 | Finanze | Giardino. |
| ..... | Francia (Provinciale di) | Finanze.<br>Savoia. |
| 2 giugno 1869 | Franco Bonelli | Fornelletti. |
| 5 giugno 1882 | Garibaldi | Doragrossa. |
| 20 maggio 1889 | Genova | S. Francesco d'Assisi, che prima del 19 giugno 1860 era divisa in due vie, S. Francesco d'Assisi e S. Martiniano.<br>Via Private. |
| 19 giugno 1860 | Giulio | Fortino.<br>Baluardi di Settentrione. |
| 19 giugno 1860 | Lagrange | Ghiacciaie.<br>Conciatori. |
| 30 maggio 1879 | Magenta | Ginnastica. |
| 30 maggio 1879 | Maria Vittoria | S. Filippo, da piazza S. Carlo sino alla piazza Carlo Emanuele I.<br>Soccorso, da piazza Carlo Em. I al corso Lungo Po: prima del 19 giugno 1860 parte di detta via era denominata, Via dei Tintori. |
| 5 luglio 1882 | Mazzini | Borgo Nuovo. |
| 30 maggio 1879 | Melchior Gioia | Gioberti, a destra del corso Vitt. Em. II. |
| 15 gennaio 1857 | Milano | D'Italia. |
| 5 luglio 1882 | Mille (Dei) | S. Lazzaro.<br>S. Mauro. |
| 19 novembre 1894 | Monferrato | Casale, che prima del 16 febbraio 1876 si chiamava Madonna del Pilone. |
| 19 giugno 1860 | Montebello | Cannon d'Oro. |
| 19 giugno 1860 | Monte di Pietà | Monte di Pietà.<br>Due Buoi. |
| 19 giugno 1860 | Napione | Lungo Po, a valle del ponte Vitt. Em. I. |
| 19 giugno 1860 | Orfane | S. Dalmazzo.<br>Orfane e Rosario, a destra di via Garibaldi. |
| 19 giugno 1860 | Ospedale | Ospedale.<br>Al Fiume. |
| 24 novembre 1871 | Paleocapa | S. Quintino. |
| 30 maggio 1879 | Parini | Massena, a destra del corso Vitt. Em. II. |
| 19 giugno 1860 | Perrone | Quartieri, a sinistra di via Garibaldi. |



| DATA cui fu stabilita l'attuale denominazione | DENOMINAZIONE ATTUALE | DENOMINAZIONE PRECEDENTE |
|---|---|---|
| 2 giugno 1869 | Plana | Dei Ripari. |
| 28 ottobre 1868 | Ponte Mosca | Al Ponte. |
| 19 giugno 1860 | Porta Palatina | Cappellai.<br>Spirito Santo.<br>Quattro Pietre.<br>Porta Romana. |
| 30 maggio 1879 | Principe Amedeo | Teatro d'Angennes, che prima del 19 giugno 1860 si divideva in via Verna e Teatro d'Angennes. |
| 29 marzo 1871 | Roma | Nuova e di Porta Nuova. |
| 2 giugno 1869 | Rossini | Dell'Ippodromo, che prima del 19 giugno 1860 si chiamava via della Posta. |
| 19 giugno 1860 | S. Agostino | Stampatori.<br>Parlitore. |
| 19 giugno 1860 | S. Domenico | Figlie dei Militari.<br>S. Domenico. |
| 16 aprile 1873 | S. Francesco da Paola | Meridiana, dalla via Cavour al corso Vitt. Em. II. |
| 19 giugno 1860 | S. Massimo | S. Pelagia, divisa prima del 19 giugno 1860 nelle vie Santa Pelagia e Cannon d'Oro. |
| 19 giugno 1860 | S. Maurizio | S. Maurizio.<br>Rosa Rossa. |
| 19 giugno 1860 | S. Tommaso | S. Tommaso.<br>Argentieri. |
| 19 giugno 1860 | S. Chiara | S. Martino.<br>Santa Chiara. |
| 19 giugno 1860 | Siccardi | Basilica, a sinistra di via Milano. |
| 19 giugno 1860 | Vasco | Consolata, a sinistra di via Garibaldi. |
| 19 novembre 1894 | Viotti | S. Francesco da Paola, a sinistra di via Po. |
| 19 giugno 1860 | Virginio | Della Palma. |
| 30 maggio 1879 | Volta | Bogino, a sinistra di via Po. |
| 20 maggio 1889 | Venti Settembre | Gazometro, a destra del corso Vitt. Em. II.<br>Provvidenza, che prima del 19 giugno 1860 era divisa in via Sacchi (la prima parte di strada a destra del c. Vitt. Em. II) e v. Provvidenza fino via S. Teresa.<br>Venti Settembre, da v. S. Teresa a v. Garibaldi, che prima del 12 novembre 1886 si chiamava S. Maurizio.<br>Seminario, dalla via Garibaldi a p. S. Giovanni.<br>Scuderie. |
| | **VICOLI.** | |
| 19 giugno 1860 | Maria Adelaide | Settentrione. |
| 19 giugno 1860 | Scuderie Reali | Scuderie. |
| 19 giugno 1860 | Torquato Tasso | S. Lazzaro. |

## MANDAMENTI

Mandamento I, Pretura **Dora.**
» II, » **Moncenisio.**
» III, » **Monviso.**
» IV, » **Po.**
» V, » **S. Salvatore.**
» VI, » **Borgo Po.**
» VII, » **Borgo Dora.**

## BORGHI

*Antica denominazione ora fuori uso.*

**Borgo Dora,** al nord della città.
» **Crocetta,** » sud-ovest »
» **Nuovo,** » sud-est »
» **Po,** » est »
» **S. Salvatore,** » sud »
» **S. Secondo,** » sud-ovest »

## REGIONI E FRAZIONI

REGIONE I.

**Barriera d'Orbassano, Crocetta**, Pretura Borgo S. Salvatore.
**Molinette**, Pretura Borgo S. Salvatore.
**Lingotto**, Pretura Borgo S. Salvatore.
**Gerbido, Tetti Varrò**, Pret. Borgo S. Salvatore.
**Drosso e Tre Tetti**, Pretura Borgo S. Salvatore.
**Miraflori**, Pretura Borgo S. Salvatore.

REGIONE II.

**Barriera del Martinetto**, Pret. Borgo Dora.
**Pozzo Strada**, Pret. S. Salvatore e Borgo Dora.

REGIONE III.

**Lucento**, Pretura Borgo Dora.
**Borgo Vittoria**, Pretura Borgo Dora.
**Madonna di Campagna**, Pretura Borgo Dora.

REGIONE IV.

**Barriera di Milano**, Pretura Borgo Dora.
**Regio Parco**, Pretura Borgo Dora.

REGIONE V.

**Villaretto**, Pretura Borgo Dora.
**Abbadia di Stura**, Pretura Borgo Dora.
**Bertolla**, Pretura Borgo Dora.

REGIONE VI.

**Madonna del Pilone**, Pretura Borgo Po.
**Sassi**, Pretura Borgo Po.
**Soperga**, Pretura Borgo Po.
**Mongreno**, Pretura Borgo Po.
**Reaglie**, Pretura Borgo Po.

REGIONE VII.

**Santa Margherita**, Pretura Borgo Po.
**San Vito**, Pretura Borgo Po.
**Cavoretto**, Pretura Borgo Po.

## BORGATE FUORI DELLA CINTA DAZIARIA

| Borgata | Regione | Frazione | Località |
|---|---|---|---|
| Abbadia di Stura | V | Borgata Stura | oltre il Regio Parco |
| Basse di Dora | II | Pozzo Strada | oltre barr. di Francia |
| Bertolla | V | Bertolla | oltre il Regio Parco |
| Campidoglio | II | Barriera del Martinetto | oltre barr. del Martinetto |
| Cavoretto | VII | Cavoretto | oltre barr. di Piacenza |
| Cenisia | II | Pozzo Strada | oltre barr. di Francia |
| Ceronda | III | Lucento | oltre barr. del Martinetto |
| Drosso | I | Drosso e Tre Tetti | oltre barr. d'Orbassano |
| Gerbido | I | Gerbido | oltre barr. d'Orbassano |
| Lingotto | I | Lingotto | oltre barr. di Nizza |
| Lucento | III | Lucento | oltre barr. del Martinetto |
| Maddalene | IV | Regio Parco | oltre barr. del Camposanto |
| Madonna di Campagna | III | Madonna di Campagna | oltre barr. di Lanzo |
| Madonna del Pilone | VI | Madonna del Pilone | oltre barr. di Casale |
| Miraflori | I | Miraflori | oltre barr. di Stupinigi |
| Molinette | I | Molinette | oltre barr. di Nizza |
| Monginevro | II | Pozzo Strada | oltre barr. di Francia |
| Mongreno | VI | Mongreno | vicino alla borgata Sassi |
| Monte Bianco | IV | Barriera di Milano | tra la barr. di Milano ed il R. Parco |
| Monte Rosa | IV | Barriera di Milano | tra la barr. di Milano ed il R. Parco |
| Pozzo Strada | II | Pozzo Strada | oltre barr. di Francia |
| Regio Parco | IV | Regio Parco | oltre barr. del Camposanto |
| Reaglie | VI | Reaglie | oltre la borgata Madonna del Pilone |
| San Paolo | II | Pozzo Strada | oltre la Polveriera |
| San Vito | VII | San Vito | oltre barr. di Piacenza |
| Santa Margherita | VII | Santa Margherita | oltre la piazza Gran Madre di Dio |
| Sassi | VI | Sassi | oltre la borgata Madonna del Pilone |
| Soperga | VI | Soperga | oltre la borgata Sassi |
| Stura | V | Abbadia di Stura | oltre barr. del Camposanto |
| Tetti Varrò | I | Gerbido | oltre barr. d'Orbassano |
| Tre Tetti | I | Molinette | oltre barr. di Nizza |
| Val Salice | VII | Val Salice | oltre la piazza Gran Madre di Dio ed il corso Vitt. Em. II, oltre Po |
| Val San Martino | VII | Val San Martino | oltre barr. di Casale |
| Villaretto | V | Villaretto | oltre barr. di Lanzo a sinistra |
| Vittoria | III | Mad. di Campagna | oltre barr. di Lanzo. |



# MONUMENTI

**Amedeo VI detto il Conte Verde.** — Gruppo in bronzo modellato dal cav. Pelagio Palagi, fuso in Torino dalla fonderia Colla. — Ha per epigrafe: QVESTO RICORDO DELLA SPEDIZIONE IN ORIENTE DEL CONTE VERDE — FV COMMESSO DAL RE CARLO ALBERTO E DONATO ALLA CITTÀ DI TORINO — PER RICAMBIARLE L'AFFETTVOSA LETIZIA ONDE FECE PIV SOLENNI LE NOZZE — DELL'AVGVSTO SVO PRIMOGENITO AL QVALE ERA POI DATO INAVGVRARE — IL COSPICVO MONVMENTO DI GLORIA NAZIONALE E DOMESTICA — VII MAGGIO MDCCCLIII. — *Piazza del Palazzo di Città.*

**Balbo Cesare**, statista. — Statua in marmo dello scultore Vela, innalzata nel 1856 — *Aiuola Cavour, piazza Cavour.*

**Bava Eusebio**, generale. — Statua in marmo dello scultore Albertoni, erettagli dall'Esercito Sardo. — *Aiuola Cavour, piazza Cavour.*

**Beccaria Gio. Battista.** — Guglia posta in onore di questo dotto abate in capo a piazza dello Statuto, e per segnare la base dei lavori trigonometrici per il meridiano di Torino, da lui compiuti per ordine di Carlo Emanuele II.

**Benso di Cavour Conte Camillo.** — Grandioso gruppo in marmo, dello scultore Duprè, innalzato l'anno 1872; oltre alla figura del grande Statista, si trovano altre 10 statue minori in marmo, e molti ornati in bronzo. Il concetto del monumento venne così spiegato:

Nel gruppo principale (alto m. 4,55). *L'Italia offre la corona civica al conte Cavour*, il quale nel dipartirsi da questa terra lasciò il suo ricordo scritto nella carta che tiene fra le mani *Libera Chiesa in Libero Stato* — sul davanti e sul di dietro stanno seduti *il Diritto* e *il Dovere* concetti del sommo statista: il *diritto* dell'Italia a costituirsi in Nazione, il *dovere*, che egli immedesimò, di tutti gli Italiani di adoperarsi per conseguire questo supremo scopo; — ai fianchi su due segmenti semicircolari stanno, da un lato: la *Politica* contrariata come ai tempi del Cavour da due partiti, il *sovversivo* ed il *retrivo*, raffigurati da due giovinetti; dall'altro l'*Indipendenza* che spezzò i vincoli della signoria straniera e compose il fascio dell'unità. — Sotto alla statua principale, nel granito, sono raffigurate col leone alato e con la lupa che allatta i gemelli Romolo e Remo, Venezia e Roma, come a denotare non avere il Cavour potuto compiere il suo grande concetto di unirle alla famiglia italiana; — i bassorilievi rappresentano *il ritorno delle truppe sarde dalla Crimea*, e *il Congresso di Parigi*; — i trofei agli angoli simboleggiano la Guerra, la Marina, l'Istruzione, l'Industria, l'Agricoltura e il Commercio, da lui instaurati come Ministro; nel fregio superiore sono gli stemmi delle Provincie che hanno contribuito ad innalzare il Monumento; — sui due grandi scudi stanno l'arma di Casa Savoia e della famiglia Cavour. — Il monumento è alto metri 14,20: e misura alla base metri 56. — *Piazza Carlo Emanuele II*, detta *Carlina*. Altra statua esiste nel Palazzo della Camera di Commercio.

**Bona**, busto nella stazione.

**Borella Alessandro**, dottore e scrittore popolare, politico e liberale. — Busto in marmo postogli da alcuni amici nel 1871. — *Giardini della Cittadella.*

**Brofferio A.**, giureconsulto e poeta. — Statua in marmo inauguratasi il 23 maggio 1871. — *giardini della Cittadella.*

**Carlo Alberto.** — Statua in marmo dello scultore Vela. — *Sullo scalone del palazzo reale.*

**Carlo Alberto.** — Statua in marmo dello scultore Cauda. — *Sotto i portici del palazzo municipale.*

**Carlo Alberto.** — Monumento equestre con bassorilievi e ornamenti in bronzo, rappresentanti un artigliere, un granatiere, un bersagliere ed un lanciere del 1848. Ai quattro lati stanno sedute statue, pure di bronzo, simboleggianti l'Indipendenza, la Libertà, la Giustizia ed il Sacrificio. — Lavoro lodatissimo dello scultore Marocchetti, innalzato nel 1861, sulla *piazza Carlo Alberto.*

**Carlo Alberto.** — Statua in marmo in onore di Re Carlo Alberto, dello scultore G. B. Cevasco, trovasi sullo *scalone del palazzo Madama.*

**Cassinis G. B.**, giureconsulto — Statua in marmo dello scultore Odoardo Tabacchi, eretta nel 1873. — *Giardini della Cittadella.*

**Castore e Polluce.** — Statue equestri in bronzo, modellate dallo scultore lombardo Sangiorgio, fuse da G. B. Visconti in Milano. — *Piazza Castello avanti il Palazzo Reale.*

**Cavalli Giovanni**, generale d'Artiglieria; busto in bronzo fuso nell'Arsenale, posto nel cortile del medesimo, inauguratosi il 4 dicembre del 1855 alla memoria di colui che pe' suoi studi fu una delle glorie del Corpo d'Artiglieria.

**Colombini Giulia**, educatrice. — Busto in marmo dello scultore Casetti, posto nel 1850. — *Giardini della Cittadella.*

**Cottolengo (Canonico)**, insigne benefattore dei poveri. — Statua in marmo dello scultore A. Bruneri, posta in fondo di *via Ariosto* a metà di *via Cottolengo.*

**Crimea (Monumento commemorativo della spedizione in).** — Venne costruito per cura di un Comitato promotore presieduto dal conte Raffaele Cadorna, Tenente Generale. — Il Consiglio Comunale votò un concorso di L. 20,000. — Autore del progetto il comm. Luigi Belli. — Il monumento consiste in un obelisco di granito su una base quadraugolare larga m. 9; l'altezza totale è di metri 18. È ornato da un gruppo di tre figure di cui quella al centro rap-

presenta la Vittoria, fiancheggiata a destra e sinistra da un bersagliere e un marinaio rappresentanti l'Esercito e la Marina. Lo zoccolo è decorato degli stemmi delle potenze alleate. I bassorilievi ed iscrizioni uniti agli angoli mediante gruppi di palme rappresentano la battaglia della Cernaia e l'assedio di Sebastopoli; al disopra dei bassorilievi vi è un fregio composto di stelle; in ultimo l'obelisco, le di cui facciate due portano le seguenti epigrafi: Nella anteriore: A RICORDO DELLA SPEDIZIONE DI CRIMEA MDCCCLV-MDCCCLVI. Nella posteriore: RE — PRINCIPI — ESERCITO — ARMATA — MUNICIPIO — CITTADINI — ERESSERO — MDCCCLXXXIII. — *Sul prolungamento del Corso Vittorio Emanuele II oltre Po.*

**De Gerbaix de Sonnaz Ettore**, generale. — Statua in bronzo modellata dallo scultore Dini e fusa nell'officina Papi di Firenze; monumento inauguratosi il 25 dicembre 1885. — *Piazza Solferino.*

**Duca di Genova.** — Statua equestre in bronzo, con bassorilievi, modellata dallo scultore Balzico, fusa nell'officina Papi a Firenze. Porta le due seguenti epigrafi: Nella parte anteriore: FERDINANDO DI SAVOIA — DVCA DI GENOVA — FERITO A MORTE IL CAVALLO — NELLA BATTAGLIA DI NOVARA — SEPPE VENDICARE COL VALORE — L'INGIVRIA DELLA FORTVNA. Nella posteriore: VITTORIO EMANVELE II — RE D'ITALIA — TESTIMONE DELLE PRODEZZE FRATERNE — CON MEMORE AFFETTO — ERESSE 1877. — *Piazza Solferino.*

**Emanuele Filiberto.** — Grandioso monumento equestre in bronzo, con due bassorilievi rappresentanti la battaglia di S. Quintino, e la pace di Cateau Cambrésis, lavoro dello scultore Marocchetti. Al lato sud si legge: EMANVEL. FILIBERTO — CAROLI. III. F. — ALLOBROGVM. DVCI — REX. CAROLVS. ALBERTVS — PRIMVS. NEPOTVM — ATAVO. FORTISSIMO — VINDICI. ET. STATORI — GENTIS. SVAE — AN. M.DCCC.XXXVIII. Al nord: VICTOR. AD. AVG. VEROMANDVOR. — SVBALP. REGIONE — IN VIRTVTIS. PRETIVM — RECEPTA — VRBEM. INGREDITVR — IVRE. VETERIS PRINCIPATVS — ET. CIVIVM. STVDIO. SVAM — POPVLIS PACEM — REDDITVRVS — XIX. KAL. IAN. AN. M. D. LXII. — *Piazza S. Carlo.*

**Emanuele Filiberto.** — Statua in marmo dello scultore Santo Varni. — *Sullo scalone del palazzo reale.* Altra statua nella Cappella della SS. Sindone. — Due busti nella R. Pinacoteca.

**Garibaldi Giuseppe.** Monumento inauguratosi il 6 novembre 1887 sul Corso Cairoli di prospetto alla via dei Mille. Ne fu autore il comm. Tabacchi.

Costituisce la base un masso granitico, intagliato, ridotto alla forma generale d'un piedestallo.

Il dado del basamento è ridotto a finimento su tre faccie. Sulla faccia anteriore in caratteri di bronzo è l'iscrizione: « TORINO A GARIBALDI MDCCCLXXXVII » Sulla faccia rivolta a nord: « I MILLE » La faccia sud reca lo stemma di Torino in bronzo. In basso sono accennate poche modanature che si perdono nel masso rozzamente sbozzato. Su questa larga base stanno due magnifiche figure decorative. Davanti verso l'estremità destra la statua della Libertà tenendo nella destra il fascio delle verghe colla scure, nella sinistra la bandiera. Nel fianco sinistro è rappresentato un bellissimo leone ringhiante. La figura di Garibaldi s'erge gentile e maestosa, la spada impugnata verso le due estremità, il *poncho* svolazzante al vento, la testa fieramente eretta. La statua in bronzo venne fusa dal cav. Emilio Sperati, e fu la prima opera colossale fusa in Torino, col sistema a cera perduta.

**Gioberti Vincenzo**, filosofo. — Statua in marmo, dello scultore Albertoni, con bassorilievo rappresentante la Religione che scaccia l'Ipocrisia. Vi si legge: 1. VINCENZO GIOBERTI — SOMMO FILOSOFO — FORTISSIMO PROPVGNATORE — DEL PRIMATO E DELL'INDIPENDENZA — D'ITALIA. — 2. GLI ITALIANI D'OGNI PROVINCIA — MDCCCLIX. *Piazza Carignano.*

**La Farina Giuseppe.** — Statua in marmo dello scultore M. Auteri, di Firenze. Vi si legge: A GIVSEPPE LA FARINA — STORICO ILLVSTRE — ANTESIGNANO E STRENVO PROPVGNATORE — DELLA VNITÀ E LIBERTÀ D'ITALIA — XX ANNI DOPO LA SVA MORTE — V. SETTEMBRE MDCCCLXXXIII. — *Piazza Solferino.*

**Lagrange Giuseppe Luigi**, matematico. — Statua in marmo dello scultore Albertoni, innalzata nel 1867 — *Piazza Lagrange.*

**La Marmora Alessandro**, generale, fondatore dei Bersaglieri morto in Crimea. — Statua in bronzo dello scultore Cassano eretta nel 1867. — *Aiuola della Cittadella, al principio di via Cernaia.*

**La Marmora Alfonso.** — Monumento equestre inauguratosi il 25 ottobre 1891 in piazza Bodoni. — Ne fu autore il Conte Grimaldi.

Il La Marmora è a cavallo, in divisa di generale, in atto di chi scorge un pericolo e corre alla difesa; colla sinistra stringe le redini, colla destra brandisce la sciabola. Il busto proteso innanzi, l'espressione del volto somigliantissimo, la mossa del cavallo che drizza le orecchie, dilata le narici, dànno una grande evidenza al concetto dell'artista.

Il piedestallo venne pure ideato dal Grimaldi e disegnato e diretto dall'ing. Rivetti. Le fondazioni scendono otto metri sotto terra: la parte fuori terra raggiunge i 6 metri, totale col cavallo m. 11. È in granito di Baveno. I quattro angoli sono smussati da quattro mensoloni sporgenti, sormontati da teste di leone in bronzo ornate di foglie d'acanto anch'esse in bronzo. Questo importantissimo monumento fuso in bronzo, col concorso del Governo, fu fatto nel R. Arsenale di Torino. Il sig. conte Grimaldi trovando il sistema a tasselli sconvenevole sotto tutti i rapporti per avere una perfetta riescita nella fusione, poichè il lavoro presentava molte difficoltà sia per la mole quanto per la modellatura del pelo del cavallo, il Grimaldi, combinò col signor Cav. Emilio Sperati, giovane artista, che diede già prove non dubbie di abilità nella fusione di molte altre statue, perchè facesse questa fusione col sistema a cera perduta, nel R. Arsenale, adoperando parte degli attrezzi e parte degli operai della fonderia.

Il conte Stanislao Grimaldi del Poggetto compì l'opera sua artistica, senza alcun compenso, ed il nipote marchese Tommaso Ferrero La Marmora, munificentemente contribuì a completare la somma occorrente.



Su due lati si leggono le seguenti epigrafi: Lato destro: TORINO DECRETAVA IL GENNAIO MDCCCLXXXVIII INTERPRETE DELLA RICONOSCENZA NAZIONALE.

Lato sinistro: ALFONSO FERRERO DELLA MARMORA - PROPUGNATORE INSIGNE DELL'UNITÀ NAZIONALE - RIORDINATE LE PATRIE MILIZIE - RISOLLEVAVA NELLA CRIMEA LE FORTUNE D'ITALIA - CONTINUANDO A CAPO DEL GOVERNO L'OPERA DI CAMILLO CAVOUR.

**Manin Daniele**, dittatore veneto. — Statua in marmo dello scultore Vela. Sul piedestallo dalla parte sud si legge: A DANIELE MANIN VENEZIANO — CHE DITTATORE IN PATRIA — MEGLIO CHE DITTATORE IN ESILIO — PREMEDITÒ L'ITALIA FUTURA — ITALIANI E FRANCESI — L'A. MDCCCLXI. — QUARTO DELLA SUA MORTE. — *Aiuola Cavour piazza Cavour.*

**M. V. della Consolata.** — Statua di marmo bianco posta sopra colonna di granito bigio, opera dello scultore Bogliani, eretta per voto del Corpo decurionale nel 1835 in ringraziamento dell'esser la città scampata dalla epidemia colerica. — *Piazzetta della Consolata.*

**Massimo d'Azeglio**, pittore, soldato e statista. — Statua in bronzo dello scultore Balzico fusa nella fonderia Muller di Monaco ed innalzata nel 1875. — Nella parte anteriore porta: PER TRAMANDARE AI FVTVRI — IL NOME ILLVSTRE DI MASSIMO D'AZEGLIO — RE VITTORIO EMANVELE II — CHE L'EBBE MINISTRO IN TEMPI DIFFICILISSIMI — E LO CHIAMÒ AMICO — IL MVNICIPIO TORINESE E MOLTI CITTADINI — INNALZARONO QVESTO MONVMENTO. — Nella posteriore, due massime tolte dalle sue opere e dal suo testamento. — *Avanti lo scalo di Porta Nuova.*

**Maurizio e Lazzaro** (i santi). — Statue in marmo, dei professori Simonetta e Albertoni. — *Nella facciata della Basilica magistrale in via Milano.*

**Micca Pietro.** — Statua in bronzo dello scultore Giuseppe Cassano, colata nella R. Fonderia di Torino.

Nella parte anteriore si legge la seguente epigrafe:

PIETRO MICCA — DI ANDORNO SAGLIANO — SOLDATO MINATORE — NEI CAVI DELLA CITTADELLA DI TORINO — A DÌ 30 AGOSTO 1706 — ALL'IMMINENTE IRROMPERE DEI NEMICI — CONSCIO DI CERTA ROVINA — ACCESE LE POLVERI — E COL SACRIFICIO DELLA VITA — FECE SALVA LA PATRIA.

Nella posteriore: PER DECRETO — DEL PARLAMENTO ITALIANO — E DEL MUNICIPIO DI TORINO — AUSPICE — LA SOCIETÀ PROMOTRICE — DELLE BELLE ARTI — 4 GIUGNO 1864. — *Davanti al Maschio della Cittadella.*

— Altro monumento a questo eroico Soldato trovasi nel cortile dell'Arsenale.

**Minerva.** — Statua di Vincenzo Vela, nel palazzo del Museo Civico, Sezione Arte Moderna. — *Corso Siccardi* 30.

**Monumento all'esercito sardo.** — Statua in marmo rappresentante un Alfiere, dello scultore Vincenzo Vela, offerta dai Milanesi nel 1857 alla Città di Torino. — *Piazza Castello davanti al palazzo Madama.*

**Monumento del 1821.** — Guglia con ornati in bronzo posta in principio del corso del Valentino dai Veterani e dal Municipio nel 1873 in ricordo che l'11 marzo fu ivi « giurata la libertà d'Italia ».

**Paleocapa Pietro**, ingegnere e ministro. — Statua in marmo dello scultore Odoardo Tabacchi. — *Piazza Paleocapa.*

Busto nella stazione.

**Pepe Guglielmo**, generale napoletano. — Statua in marmo dello scultore Stefano Butti, innalzatagli dalla consorte di lui Marianna Caventry-Pepe il 1858, auspice il Municipio Torinese — *Piazza Maria Teresa.*

**Pes di Villamarina Salvatore**, statista insigne. — Busto in bronzo dello scultore Tabacchi, e fuso a cera perduta dal cav. Emilio Sperati sopra colonna di granito dello scultore Casetti, con ornati e piastrone in bronzo portante la dedica. — *Aiuola Cavour, rimpetto al N. 22, via dei Mille.*

**Principi Eugenio e Ferdinando di Savoia.** — Statue in marmo, donate al Municipio dal cav. Mestrallet, nel 1858, *nella facciata del palazzo municipale*, la prima dello scultore Simonetta, la seconda del Dini.

**Provana Andrea.** — Statua in marmo del prof. Simonetta. — *Sullo scalone del palazzo reale.*

**Sella Quintino.** — Statua in bronzo dello scultore C. Reduzzi. Sul piedestallo si legge: QUINTINO SELLA — SCIENZIATO E STATISTA INSIGNE — PROMOSSE LA FONDAZIONE DI QUESTA SCUOLA E PRIMO VI PROFESSÒ MINERALOGIA NEGLI ANNI MDCCCLXI E MDCCCLXII. *Sul piazzale del Castello del Valentino, Scuola degli Ingegneri ed Architetti.*

**Siccardi.** — Obelisco eretto in piazza Savoia il 4 marzo 1855. Porta i nomi di tutti i Comuni che concorsero all'erezione del monumento, in ricordo dell'abolizione del Fôro ecclesiastico.

**Traforo del Fréjus** (monumento commemorativo del) — A ricordare ai posteri l'opera del Traforo delle Alpi decretato dal Parlamento Sul balpino nel 1857 e terminato nel 1871, venne innalzato, per iniziativa delle Società Operaie questo obelisco in *Piazza dello Statuto.* Esso è formato con roccie estratte dalla Galleria; sui fianchi stanno in attitudini diverse alcuni Titani (in pietra di Viggiù) immagini della forza brutale soggiogata dal Genio della scienza, il quale scrive a caratteri d'oro sulla cima i nomi dei tre ingegneri ardimentosi che ne diressero i lavori: Germano Sommeiller (n. 1815 m. 1871), Severino Grattoni (n. 1816 m. 1876), e Sebastiano Grandis (n. 1817, m. nel gennaio del 1892). — Primo promotore del Traforo fu il cacciatore savoiardo Giuseppe Médail, il quale nel 1833 ne presentava il concetto a Re Carlo Alberto; ma fu solo dopo gli studi dei geologi B. Gastaldi, A. Sismonda, Menabrea, Sella e Giulio, unità ai calcoli degli ingegneri Paleocapa e Ranco, che il conte Cavour si fece promotore di questo passaggio che unisce con grande vantaggio economico due popoli industriosi. — La galleria misura metri 12400 circa di lunghezza per 8 di larghezza.

Il concetto del monumento, modellato dallo scultore Belli, fu del conte Panissera, e fu eseguito dagli allievi della R. Accademia Albertina, sotto la direzione dei prof. Biscarra, Ardy e Tabacchi, il quale modellò pure la statua del Genio alato, fusa con rara perfezione nel R. Arsenale di Torino. L'inaugurazione ebbe luogo il 26 ottobre 1879.

**Vittorio Amedeo I.** — Statua equestre di bronzo, su cavallo di marmo bianco che calpesta due figure di schiavi di. . , il tutto modellato e scolpito da Andrea Rivolta romano, nel 1619, e la statua fu gittata da Federico Vanelli luganese, maestro di getti delle artiglierie ducali, sullo scorcio dello stesso anno, per ordine di Carlo Emanuele I che voleva innalzare questo monumento al padre suo Emanuele Filiberto.

Questo monumento rimase abbandonato nei magazzini del palazzo sino al 1663, nel quale anno ristaurandosi il palazzo e compiendosi la scala dall'architetto conte Amedeo di Castellamonte per le nozze di Carlo Emanuele II con Maddalena Francesca di Valois, fu dal Duca fatto innalzare nel posto ove ora si vede, dedicandolo al padre suo Vittorio Amedeo I. Perchè poi il monumento non fosse in contraddizione con la epigrafe, dettata dal Thesauro, e che suona così: DIVI VICTORIS AMEDEI — BELLICAM FORTITUDINEM, — ET INFLEXV, IVSTITIAE RIGOREM, — METALLO EXPRESSUM VIDES. — TOTVM ANIMVM VIDERES — SI VELOX INGENIVM, — FLEXITEMQ. CLEMENTIA, — EXPRIMERE METALLV. POSSET; fu tolta alla statua la testa di Emanuele Filiberto (gettata, come era in uso allora, separatamente) e surrogata con quella di Vittorio Amedeo I, modellata e fusa da La Fontaine scultore, fonditore ed intagliatore della Zecca ducale, nell'aprile del 1663. Questa è la storia del monumento conosciuto ora sotto il nome di CAVALLO DI MARMO. *Sullo scalone del palazzo reale.*

**Vittorio Emanuele I.** — Statua in marmo dello scultore Gaggini — *Piazza della Gran Madre di Dio.*

**Vittorio Emanuele II.** — Statua in marmo dello scultore Vela. — *Sotto i portici del palazzo municipale.*

**Vittorio Emanuele II.** Per Monumento al re Vitt. Em., il Municipio acquistò la grandiosa opera architettonica del Tempio Israelitico costrutta dal compianto ing. Antonelli, per convertirla in Museo Storico Nazionale, mentre dopo pubblico Concorso veniva scelto un progetto presentato dallo scultore cav. Pietro Costa, per quello donato da S. M. Umberto I alla Città di Torino, che si sta erigendo sul corso Vittorio Emanuele II. d'incontro al corso Siccardi.

*Nel cortile della Regia Università si trovano le statue di :*

**Matteo Pescatore,** insigne giureconsulto, nato in San Giorgio Canavese il 21 novembre 1810, morto in Torino l'8 agosto 1879, statua in marmo dello scultore comm. Dini, non che quelle di **Luigi Gallo, G. Timermans** e **Alessandro Riberi,** insigni cultori delle scienze medico-chirurgiche. — Statue in marmo, la 1ª dello scultore V. Vela, la 2ª dello scultore Tabacchi, e dello scultore Albertoni la 3ª.

*Nel porticato inferiore e superiore si trovano i busti dei preclari professori:*

| | |
|---|---|
| Albini P. | Gioberti Vinc. |
| Alfieri di Sostegno C. | Giulio C. I. |
| Avogadro di Quaregna A. | Liveriero E. |
| Baruffi G. | Martini L. |
| Beccaria G. B. | Merlo F. |
| Bertini. | Paravia P. A. |
| Boggio P. C. | Peyron A. |
| Bon Compagni C. | Pirla Raffaele |
| Bricco G. | Plana G. |
| Capellina D. | Precerutti E. |
| Chiò F. | Rayneri A. |
| Cibrario L. | Schina M. |
| Corte A. | Timermans. |
| De Filippi F. | Valperga di Caluso. |
| Dionisio M. G. | Vasco G. B. |

Ai lati d'ingresso sono due statue in marmo di **Carlo Emanuele III e Vittorio Amedeo II,** opera dei fratelli Collino.

Sovrasta alla porta d'ingresso, sul portico superiore, il gruppo in marmo della *Fama che incatena il Tempo*, opera degli scultori fratelli Collino.

*Nel Cortile del R. Ospizio di Carità trovansi le statue di :*

**Giuseppe Consul e Paolo Catone,** benefattori di questo filantropico Istituto, l'una dello scultore P. Della Vedova 1869, l'altra di G. Dini 1880; e disposti in nicchie i busti in marmo di parecchi altri benefattori.

*Nel porticato del palazzo dell'Accademia delle Scienze si trova :*

**Giovanni Plana.** — Statua posta a ricordo dell'insigne matematico ed astronomo, dello scultore G. Albertoni 1869 ed i busti in marmo che ricordano il celebre ellenista **Amedeo Peyron**; l'insigne storiografo **Ercole Ricotti** opera questa dello scultore comm. Pietro Della Vedova; di **Giovanni Flecchia** egregio glottologo e indianista, e **Angelo Genocchi** professore di matematica, dello scultore Lusardi il primo, e di G. Ginotti il secondo.

Nel portico superiore del palazzo municipale, avanti la porta d'ingresso alla Biblioteca, trovasi il busto in marmo posto dal Municipio in onore di **Giuseppe Pomba,** distinto libraio, editore, fondatore della stessa.

Fra le statue in marmo degne di menzione, ricordiamo le sei che ornano la facciata del palazzo Carignano: la *Giustizia*, del Giani, l'*Industria*, del Della Vedova; la *Scienza*; del Dini; l'*Agricoltura*, dell'Albertoni, l'*Arte* e la *Legge* del Simonetta.

*Nella chiesa della Consolata, cappella a sinistra, trovasi il monumento a*

**Maria Teresa e Maria Adelaide.** — Pregiate statue dello scultore Vincenzo Vela.

*Nella cappella della SS. Sindone*, ammiransi quattro monumenti in marmo bianco, fatti porre da Carlo Alberto ai quattro Principi della sua Casa:

| | | |
|---|---|---|
| **Amedeo VIII.** | — Dello scultore | Cacciatore. |
| **Emanuele Filiberto.** | Id. | Marchesi. |
| **Principe Tommaso.** | Id. | Gaggini. |
| **Carlo Emanuele II.** | Id. | Fraccaroli. |



# LAPIDI

Trovansi sparse su alcune case di Torino, poste d'ordine del Comune, a ricordanza dei luoghi dove nacquero, dimorarono o vi morirono uomini illustri come il Cavour, Balbo, Alfieri, Bogino, Beccaria, Plana, Silvio Pellico, Gioberti, Bellezia, Torquato Tasso, Riberi, Botero, Lagrange, Cibrario, Paravia, Amedeo Peyron, Romani, Quintino Sella, Virginio, quella storica in via S. Teresa n. 13 a Gius. Garibaldi per ricordare la spedizione dei Mille 1860 ed altre; notevoli però per dettato e lavorio d'esecuzione, dobbiamo citare quella posta sotto la Loggia reale, a ricordo che da essa vennero proclamate le prime libertà d'Italia e lo Statuto, ed a destra della stessa loggia, quella a Vitt. Emanuele II, dettata dall'avv. Chiaves, inauguratasi il 9 gennaio 1834; quelle poste a ricordo del bar. Des Ambrois de Nevache e del conte F. Sclopis sotto i portici della Prefettura; quella nel secondo porticato del cortile della R. Università a ricordo che il 4 settembre 1506 vi fu laureato il sommo filosofo Erasmo di Rotterdam; quella, ideata dal conte Ceppi, sul frontone del palazzo Carignano che ricorda il luogo dove nacque Vittorio Emanuele II; e nel medesimo palazzo vi è notata quella a ricordo dell'opera e sapienza politica di Cavour per l'unità d'Italia, inauguratasi il XX settembre 1895; quella sotto l'atrio a sinistra del palazzo Municipale a memoria dei Torinesi morti per la patria, ed altre due sotto i portici di detto Palazzo per ricordare i caduti nelle battaglie dell'Indipendenza e i morti di Curtatone; quella messa all'entrata della Stazione di Porta Nuova in onore degli Stephenson, inventori della locomotiva. Quella che era stata posta sul frontone della Cittadella il 24 giugno 1883 a ricordo dei caduti di Dogali fu, a motivo della restaurazione del Maschio, trasportata alla caserma Dogali, oltre Po.

# EDIFIZI

**Mole Antonelliana** (Ricordo Nazionale di Vittorio Emanuele II). — Questo edifizio si eleva a metri 167,50 dal suolo compresa la statua, e la sua costruzione accoppia alla bellezza ed alla severità classica una leggerezza tale da non aver ancora confronti. Trentadue pilastri sostengono l'edifizio e sono i fulcri su cui posa tutto l'equilibrio. Come tutte le pareti intramezzate da colonne e pilastrini, così pure le due vôlte della cupola sono d'un sol mattone, meno le nervature più robuste che partono dai detti fulcri ed incrociandosi vanno a sostenere i cupolini. Una ben intesa rete di chiavi in ferro concatenate fra loro completano tutto il sistema e ne rendono l'assieme compatto e senza eccezioni. L'illustre architetto Alessandro Antonelli, ne diresse i lavori sino all'ottobre 1888, epoca in cui morì e la direzione venne quindi affidata al figlio di lui, ingegnere Costanzo, il quale pel bene dell'arte conserva le tradizioni del venerando padre, acciò si rinnovino in avvenire capo-lavori di questo sistema di costruzione ad archi, che risparmia molto ed ottiene grandi risultati. — *Ang. vie Montebello e Gaudenzio Ferrari.*

**Ponti.** — Vari sono i ponti che esistono in Torino, 4 sul Po e 6 sulla Dora. Il primo chiamato Vittorio Emanuele, posto sul Po, è opera dei tempi napoleonici: esso ha cinque archi ed è rimarchevole per i due argini fiancheggiati da case che corrono lungo le due rive del fiume; vennero gettate le fondamenta nell'anno 1810 dall'ingegnere Pertinchamp, e ultimato nel 1814, misura 150 metri. Il secondo è sulla Dora, opera del comm. Carlo Mosca, monumento meraviglioso dell'arte e dell'ingegno; esso ha un solo arco di metri 45 di corda con metri 3,50 di saetta, costrutto nel 1830. Il terzo, in ferro, è sospeso sul Po rimpetto al corso Vittorio Emanuele II, presso il Valentino, costrutto nel 1840; misura, compresi i due fianchi, m. 184. L'architetto ne fu Paolo Lehaitre di Chartres: s'intitola ponte Maria Teresa. — A cura del Municipio si compirono le opere di finimento di due ponti monumentali, uno dei quali alla barriera di Piacenza (Principessa Isabella) che ha la larghezza di m. 12 e consta di cinque archi ellittici di m. 24 di corda e 5,30 di saetta; è completamente rivestito di granito bianco, con grandi rosoni che campeggiano nei timpani. I piazzali di testa hanno 30 metri di larghezza e sono sostenuti da muri in armonia coll'opera. L'altro alla barriera di Casale (Regina Margherita) eziandio della larghezza di m. 12 e con archi ellittici di m. 30 di corda e 5,40 di saetta: costrutto con pietra della valle di Susa e granito rosso di Baveno. Le sue spalle della lunghezza di m. 40 sono degne di nota per agilità di forme a petto dell'importanza degli archi; esse sono attraversate dalle strade d'alaggio di m. 7 di larghezza. Entrambi vennero ideati e costrutti sotto la direzione dell'ingegnere Ernesto Ghiotti. — Vi sono poi altri due ponti in ferro costrutti entrambi sulla Dora, l'uno al passaggio della barriera detta dagli uni di Borgaro, da altri della Bianchina, ma ufficialmente chiamata barriera Valdocco; l'altro al fondo di via Rossini per andare al Camposanto.

**Galleria dell'Industria Subalpina.** — Da più anni era sentito il bisogno di aprire una comunicazione da piazza Castello, all'angolo dei portici detti della Fiera, colla piazza Carlo Alberto e gli uffizi postali. Il Municipio mandò ad effetto questa idea nel **1873** cedendo l'antico palazzo occupato dal Ministero delle finanze a moderato prezzo alla Banca Industriale Subalpina, la quale si assunse la costruzione di una Galleria. Fra i molti progetti presentati fu prescelto quello dell'ingegnere cav. Pietro Carrera, che scioglieva il quesito dell'obliquità dell'asse con un rettangolo, le cui porte di entrata ed uscita fossero diametralmente opposte.

La Galleria è un grandioso salone lungo m. **62** a due ordini, costituito da pilastri formanti cogli archi sovrastanti trenta arcate inferiormente, e trenta superiormente, di stile adatto ad un edifizio per uso *Emporio Commerciale*. Il terrazzo che corre tra i due ordini predetti fu munito di ringhiera a pilastrini portanti ciascuno un candelabro. Allo stesso egregio ing. Carrera devesi pure l'idea ed il progetto del grandioso salone costrutto sotto il suolo della Galleria, avente un'altezza di m. **6,50**, una larghezza di m. **12**, e una lunghezza di m. **44**, riuscito di vago aspetto per la leggerezza della volta che sembra quasi piana, e degli archi traforati nei fianchi, ornati di quadri a stucchi. I lavori s'incominciarono il **25** giugno **1873**, e la galleria aperta il **30** dicembre **1874**. I marmi provenienti parte dal Veronese, da Carrara e da Susa, furono lavorati dai signori Gussoni e Catella. Gli ornati furono eseguiti dai fratelli Moro, e dal signor Piattini. Il pavimento formato di quadrelle di cemento compresso, a disegni, devesi al nuovo sistema dei signori Chopin e Châtagnon. La ringhiera di ghisa a difesa del terrazzo venne fusa nella stabilimento dei fratelli Poccardi; i quadri a stucchi con vaghi putti che ornano il sotterraneo furono modellati dal signor Fossati, ed eseguiti dal signor Laufranconi. Le opere di decorazione sono del signor Pietro Sceti.

La Galleria è lunga m. **45**, larga **14** e alta **13**.

Splendidi sono i suoi negozi, fra cui quello dei confettieri Baratti e Milano, ed il caffè Romano, che tiene pure tutto il salone sotterraneo.

**Galleria Geisser** già **Natta.** — Si trova in v. Roma **18**, poi sbocca in v S.Teresa **4**. È coperta a vetri e incrostata di marmi, e foggiata sul gusto dei *passages* di Parigi; fu fatta costrurre dal march. Natta ed aperta al pubblico nel **1858**, ora proprietà degli eredi del banchiere Geisser.

Forma quasi un angolo retto, tendendo a formare una croce della lunghezza di m. **100**, quando l'intero progetto fosse eseguito, ciò che non pare attendibile per ora, essendo concatenato a molte riforme di cui hanno bisogno le vie adiacenti.

Questa Galleria contiene molti bei negozi, fra cui primeggia il Caffè ristorante della Meridiana.

**Galleria Nazionale.** — Sorge in via Roma n. **28**, dove si trova l'entrata principale e sbocca in via Venti Settembre n. **28**. Dalla via Arcivescovado si accede al braccio secondario incrociantesi alla sua metà col braccio principale e terminato da un ampio cortile coperto, per cui si accede alle scale secondarie e donde si diramano due altri sbocchi verso le vie Carrozzai e Venti Settembre n. **22**. Essa è costrutta con marmi e stucchi; con copertura a vetri e cupola centrale lunga m. **142**. Fu eseguita su disegno dell'ingegnere Camillo Riccio dai costruttori Calleri e Mossotto, e fu solennemente inaugurata il **24** nov.**1889**.

**Galleria Umberto I.** — La Galleria Umberto **I**, costrutta per iniziativa dei proprietari sigg. fratelli Marsaglia e C., venne aperta al pubblico il 1° aprile **1890**. Fu eretta sull'area ove prima esisteva l'antico Ospedale Mauriziano a Porta Palazzo, allo scopo di mettere in comunicazione diretta la via Basilica colla piazza Emanuele Filiberto. È composta di due bracci principali fra di loro paralleli, aventi i loro sbocchi da una parte in via Basilica ai num. **1** e **3**, e dall'altra in piazza Emanuele Filiberto ed in via del Bastion Verde. — Un terzo braccio di galleria, sul prolungamento dei portici della piazza Milano interseca normalmente gli altri due, dando a questi comunicazione e maggiore vaghezza, e misura m. **197** di lunghezza. — Tutte le gallerie sono coperte a vetri, colle pareti rivestite di marmi e stucchi, in modo che sebbene la Galleria non sia monumentale, riesce tuttavia di gradevolissimo aspetto, e coi numerosi, vasti ed eleganti negozii risponde perfettamente ai bisogni del centro commerciale in cui è costrutta.

I lavori di costruzione furono eseguiti secondo il progetto e disegni del signor ing. cav. prof. Lorenzo Rivetti dalla ditta Musso e Copperi.

**Vie.** — Fra le vie, generalmente ampie, diritte e lunghe, incrocicchiantisi ad angoli retti, le più notevoli sono quella di Garibaldi, benchè troppo stretta in proporzione della sua lunghezza, quella di Roma, quella della Cernaia, e quella di Po, opera del duca Carlo Emanuele II, Accademia Albertina, Madama Cristina, via Nizza. Tutte le vie ricordano qualche nome illustre o qualche fatto di storia patria, o indicano la chiesa o l'istituto di beneficenza o la città o paese a cui esse guidano, e delle quali noi cercammo a pagg. prec. di dare un succinto cenno. Già da tempo scomparvero i nomi di nessuna significazione.

**Piazze.** — Le piazze sono uno dei più grandi ornamenti di Torino, in particolar modo perchè non molto lontane le une dalle altre, e parecchie perchè fatte a giardino, o, come dicono gli inglesi, *squares*, per la loro vastità e per la regolarità loro. Sette di esse meritano particolare menzione, due antiche, del Castello e di S. Carlo, e cinque assai recenti, di Vittorio Emanuele I, di Emanuele Filiberto, di Carlo Emanuele II, (già Carlina), dello Statuto, e di Carlo Felice con giardino, nel centro del quale havvi una fontana, con getto d'acqua che oltrepassa l'altezza di metri **40**. Nella prima havvi la reggia con un cancello di ferro fuso riccamente ornato, sui pilastri maggiori del quale furono collocate le bellissime statue equestri raffiguranti i genii tutelari Castore e Polluce, opera di Abbondio San Giorgio, milanese. La piazza di S. Carlo è un magnifico quadrilungo, in cui mettono capo sei strade. Al conte Carlo di Castellamonte va dovuto l'uniforme disegno de' suoi palazzi: i magnifici portici furono fatti erigere da Carlo Emanuele I: i trofei militari vennero aggiunti da Carlo Emanuele III. Le facciate delle due chiese, che fronteggiano la piazza a mezzogiorno, sono



del Juvara. Nel mezzo sorge il magnifico monumento, di cui Carlo Alberto volle rendere adorna la capitale; vogliamo dire la statua equestre di Emanuele Filiberto, in bronzo, sur un piedestallo di granito di Baveno, con bassorilievi e fregi di bronzo, opera dello scultore Marocchetti. La piazza Vittorio Emanuele I non ha forse l'eguale in ampiezza in tutta l'Europa. Essa è cinta da portici ed è maravigliosa veduta dal ponte che le sorge rimpetto, pel bellissimo tempio greco-romano della Gran Madre di Dio, e sovratutto per la collina, una delle più belle che si possano vedere in Italia. Finalmente, la piazza Emanuele Filiberto, a settentrione della città, è poco minore di ampiezza, è di forma ottangolare, e la rendono pittoresca e frequentatissima i mercati, i viali e le tettoie che nel suo grembo e a' suoi fianchi si elevano. Colla recente fabbricazione di piazza d'armi si formò pure una piazza ottangolare, circondata di case con disegni variati, opera dei migliori artisti di Torino; altra sorse non è guari chiamata piazza Nizza, sulla via di questo nome, e in via Madama Cristina già fa bella mostra una piazza con questo nome.

**Portici.** — Torino ha un vanto tutto suo speciale per gli splendidi portici che adornano quasi tutte le sue piazze, e in particolar modo quelli che fiancheggiano la lunga e spaziosa via di Po, quelli di via Cernaia, via Nizza e parte dei corsi Vittorio Emanuele II, e Vinzaglio che si congiungono con quelli di via Cernaia, e questi con quelli di piazza dello Statuto, formando una passeggiata di quasi tre chilometri. Essi non hanno alcuni di quei difetti che nelle altre città sogliono verificarsi, di render cioè più tetre le strade, mentre ne presentano tutti i comodi. I nostri portici sono per avventura i più ampi e i più eleganti d'Europa. Non contiamo quelli del Dock, quelli della piazza del Palazzo di Città, quelli della piazza Emanuele Filiberto, ed i nuovi di via Pietro Micca.

**Cittadella.** — Quello che fosse la Cittadella di Torino non è più che nella memoria di pochi. Fatta costrurre da Emanuel Filiberto appena tornato in Piemonte dopo la battaglia di S. Quintino ed il trattato di Cateau-Cambrésis, sopra disegni dell'architetto militare Paciotto (veggasi *via*) resistette agli assalti nemici, e rimase sempre come monumento d'arte militare. Volevansi togliere gli ultimi avanzi, ma con savia deliberazione il Municipio stabilì di mantenere il *Mastio* o *Maschio* (Dongione), e di convertirlo in Museo storico d'artiglieria. Affidò la cura di questo difficile lavoro all'ing. cav. Riccardo Brayda, che si era già così ben segnalato nelle ricostruzioni del Castello Medioevale, e nella scoperta delle case antiche di Torino. Una ragione di momentanea economia non permette di scavare il pozzo o cisterna che sta sepolto sotto il piazzale della Caserma Pietro Micca; quale esso fosse, è stato dimostrato dall'ing. Brayda. I dintorni sono stati abbelliti da artistici giardini, ora aperti al pubblico, progettati e diretti dal conte di Sambuy, e ricchi di piante rarissime, segnatamente nella famiglia conifere.

A rendere perfettamente conservata questa preziosa memoria del Piemonte, questa gloria che ha costato tanti denari, ed ha richiesti tanti sacrifizi, concorrono tutti coloro che hanno rispetto al passato perchè è maestro per l'avvenire.

Ora si stanno trasportando in questo vecchio edifizio, adattato all'uopo, tutte le armi antiche che furono finora nel Museo dell'Arsenale.

Nell'androne vi sono due lapidi. In quella di destra avvi il disegno della pianta della Cittadella in color rosso, ed in nero il disegno della parte che ancora rimane.

Nella lapide a sinistra sta scritto:

A GLORIOSO RICORDO — DELLA CITTADELLA — DISEGNATA DA FRANCESCO PACIOTTO DA URBINO — ERETTA NEL **1565** — DAL DUCA EMANUELE FILIBERTO — FORTEMENTE PROVATA — NEGLI ASSEDI DEL **1640**, **1706**, **1799** — TESTIMONE DEL SACRIFICIO — DI PIETRO MICCA — IL MUNICIPIO — QUESTI AVANZI NEL **1895** RISTAURAVA.

**Arsenale e Caserme.** — Fra le opere di architettura militare, merita il primo luogo l'Arsenale, rifabbricato e ampliato dal Devincenti nel **1738**. Nell'Arsenale vi ha un laboratorio chimico-metallurgico, un gabinetto mineralogico, un gabinetto di fisica, una biblioteca, un laboratorio di precisione, una fonderia di cannoni, nella quale vennero fusi il cannone Rosset di **36** tonnellate, e nel **1878** uno di **80** tonnellate per i forti della Spezia, oltre al monumento ad Alfonso Lamarmora, officine di costruzione, un laboratorio dei bombardieri. Una nuova facciata, eminentemente artistica su disegni lasciati dal Devincenti fu nel **1890** costrutta. Ha magnifiche statue in pietra arenaria. *Angolo vie Arsenale ed Arcivescovado*

Sono pure a ricordarsi le due caserme di Porta Susa, ideate dal Juvara e decantate or fa un secolo, come le prime d'Europa. La Caserma della Cernaia, nella via dello stesso nome, fu costrutta nel **1864** sopra disegno del generale Barabino modificato dal Castellazzi. Per la costruzione degli affusti si costruì nel Borgo Dora altro grandioso fabbricato, e si aumentò la vicina fucina delle canne dotandoli entrambi di grandi forze motrici; e la nuova Caserma *Micca* or compiuta.

**Stazioni delle Ferrovie.** — Va notata la stazione di Porta Nuova cominciata nel **1865**, ultimata nel **1868**; è formata di due edifizi laterali congiunti fra loro da un portico lungo m. **129**, cioè quanto è lunga la facciata verso piazza Carlo Felice; dalla parte sinistra sotto un porticato lungo **105** metri si accede alla sala di distribuzione dei biglietti, lunga m. **33**, larga **16**, alta **20** metri, sulla vôlta della quale sono dipinti gli stemmi delle principali città d'Italia; stanno in seguito gli uffici di ricevimento dei bagagli e delle merci: a destra sta l'edificio di arrivo, sale di distribuzione dei bagagli, uffici di consegna delle merci soggette a dazio. La tettoia è lunga **139** metri, sostenuta da **20** archi appoggiati ai due edifizi laterali, alta **43** metri al centro. La parte che guarda verso piazza Carlo Felice è chiusa da invetriata che lascia scorgere il movimento dei treni, sormontata da arditissimo arco. Vanno pure distinte per disposizione di sale la stazione di Porta Susa; quella della Ferrovia di Ciriè e quella della Ferrovia di Rivoli di nuova costruzione.

# PALAZZI

**Palazzo Madama**, il cui fronte verso ponente dal Milizia detto superbo, venne costrutto nel **1718** per ordine di Madama Reale. Esso è una piccola parte del vasto insieme di costruzioni che il Juvara aveva immaginato di fare attorno al vecchio Castello che dalla vicinanza della vecchia porta Fibellona venne detto *Castrum Portae Phibellonae*.

Nel **1884**, all'occasione dell'Esposizione Nazionale Italiana, e negli anni seguenti, furono per ordine del Ministero dell'Istruzione eseguiti parecchi lavori di ricerca che portarono alla scoperta delle traccie di una delle porte romane della città, con le quattro fauci e le due torri simili a quelle della Porta Palatina. È sede della Corte di Cassazione di Torino, dell'Ufficio Regionale per la conservazione dei monumenti e dell'Osservatorio astronomico.

**Palazzo Carignano.** — Il Palazzo Carignano è un capolavoro di stile barocco, del Guarini, costrutto nel **1680**, quantunque esso presenti un'aria di maestà e un qualche cosa che soddisfa l'occhio. Ora è compiuta la parte prospiciente la piazza Carlo Alberto sul disegno del comm. Ferri e coll'architettura del comm. Bollati. La facciata è tutta di granito di Baveno e del monte Orfano, ed ha un'altezza di circa **40** metri. Il salone principale ha la lunghezza di **38** metri, la larghezza di **22** e l'altezza di **28**; in esso trovansi il Museo di zoologia e mineralogia e le scuole di anatomia comparata e gli uffici del Consorzio Nazionale. Vi nacque Vitt. Eman. II. — *Piazze Carignano e Carlo Alberto*.

**Palazzo dell'Accademia delle Scienze.** — Costrutto dai Padri Gesuiti per uso di Collegio nel **1690**; nel **1784** Vittorio Amedeo III ne assegnò una parte a sede dell'Accademia da cui prese nome e l'altra parte fu destinata ai Musei, trasportati poi in parte nel palazzo Carignano; in esso ora trovansi il Museo egizio e d'antichità, e la R. Pinacoteca. Si osservi lo scalone, coi suoi busti e le sue lapidi. — *Via Accademia delle Scienze* **4**.

**Palazzo dell'Accademia Filarmonica.** — (Piazza S. Carlo **5**), uno dei più grandiosi di Torino, eseguito su disegni dell'Alfieri, destinato specialmente a balli e concerti; con sale riccamente ornate.

**Palazzo Barolo** (via Orfane **7**), — Di gran merito architettonico sono l'atrio e le due scale. Qui visse il benemerito marchese Barolo, la generosa sua consorte, e potè tranquillamente finire i suoi giorni Silvio Pellico.

Molto degni di nota sono il *Palazzo della Cisterna* (v. Maria Vittoria **12**) abitazione, quando sono a Torino, dei figli del Duca d'Aosta, il quale ha una delle più splendide gallerie che ci siano in Europa. *Palazzo Cavour* (via Cavour **8**). *Palazzo Lascaris* (via Alfieri **15**), ora proprietà del Banco Sconto e Sete, rimodernato dall'ingegnere Severino Casana. *Palazzo San Giorgio* (via Bogino **29**). *Palazzo della Banca d'Italia* (via dell'Arsenale **8**). *Palazzo Dellavalle* (via Carlo Alberto **16**). *Palazzo d'Agliano*, sede della Camera di Commercio (via Ospedale **25**). *Palazzo De Sonnaz* (via Bogino **9**). — Sul corso Massimo d'Azeglio e nell'antica piazza d'armi, vennero costrutte in questi ultimi anni elegantissime palazzine attorniate da giardini; degne di memoria sono la *Palazzina del conte Ernesto di Sambuy* (via Magenta **29**), *quella del sig. comm. Gio. Albanelli*, e la *Palazzina del conte Alfredo Salino* sul corso Vittorio Emanuele II; la *palazzina del signor marchese di S. Germano, quelle del signor cav. Engelfred, del sig. Riccardo Sineo*, e *del cav. Claretta*, tutte costrutte su disegni dell'ingegnere cav. Enrico Petiti, e tante altre ancora di pregio non minore. Sul corso Palestro notevole è il *Palazzo Ajello* su disegno dell'architetto Bollati; in via Cernaia molte sono le case monumentali, in ispecie citiamo quella che trovasi avanti la Caserma chiamata col nome stesso della via, e le nuove costruzioni di vie Venti Settembre, Barbaroux e Pietro Micca, i nuovi edifizi Universitari sul Corso Massimo d'Azeglio.

**Palazzo della Corte d'Appello** — La facciata di questo palazzo è magnifica: il disegno primitivo del Juvara fu riordinato dall'Alfieri ed eseguito in parte dal Michela nel **1838**, condotto a termine per Decreto del Comune nel **1878**.

**Università**. — Il palazzo dell'Università degli studi, fatto costruire espressamente da Vittorio Amedeo II nel **1714** con disegni del Ricca, ha un cortile quadrato con portici a colonne, che sostengono una galleria superiore. Sotto ai medesimi trovansi il monumento a Riberi, a Gallo, a Timermans, insigni chirurghi; al Pescatore insigne giureconsulto, al Peyron, Chiò, Vincenzo Gioberti, Valperga di Caluso, Paravia, Vasco, Capellina, Rayneri, Bricco, Merlo, Defilippi, Piria, Baruffi e tanti altri. Le grandiose scale sono adorne di vasi istoriati di marmo. Opera dei fratelli Collino, scultori piemontesi dello scorso secolo, è il gruppo della Fama che incatena il Tempo, nel porticato soprano. *Via Po* **17**.

**Seminario.** — È un vasto disegno del Juvara e ritoccato dal Cerruti: ha un doppio porticato superiore ed inferiore *Via Venti Settembre*, 83.

**Palazzo di Città.** — È opera del Lanfranchi nel **1659**. Gli uffici sono ampi e ben distribuiti. Contiene la Biblioteca municipale, fondata per iniziativa del libraio Giuseppe Pomba, che nell'anno **1894** venne ingrandita e riabellita, ed il corpo dei civici pompieri. Nella gran sala v'ha un monumento in marmo dello Spalla, raffigurante Vittorio Emanuele I reduce nel **1814** nei suoi Stati. Nella sua fronte è un ampio portico sotto cui stanno i monumenti a Carlo Alberto e Vittorio Emanuele II, scolpiti il primo dal Cauda, dal Vela l'altro; le lapidi commemorative dei morti per l'indipendenza d'Italia nelle guerre del **1848** e **1859**; una lapide in bronzo dei Toscani morti a Curtatone e Montanara, ed una lapide che ricorda il miracolo dell'Ostia elevata, per cui fu costrutta la chiesa del Corpus Domini.



**Palazzo del Re.** — Fu eretto dal duca Carlo Emanuele II, coi disegni del conte Amedeo di Castellamonte: in fronte dello scalone havvi la statua equestre di Vittorio Amedeo I, detta volgarmente il *cavallo di marmo*. Vittorio Amedeo II e Carlo Emanuele III lo accrebbero ed abbellirono. Questo palazzo può dirsi unico fra le residenze sovrane in Europa, per la sua vastità ed ingegnosa distribuzione: mentre racchiude senza intervallo nel suo recinto e quasi sotto un medesimo tetto chiese precipue, e fino a tutto il **1865** quasi tutti i dicasteri dello Stato, infiniti appartamenti, accademia militare, giardini, cavallerizze, scuderie, ecc. Per Sovrana disposizione gli annessi del Palazzo Reale subiranno nell'anno in corso grandi cambiamenti.

*Esso é visibile: per i forestieri tutti i giorni dalle ore* **9** *alle* **17** *rivolgendosi direttamente al Guarda portone; per i cittadini nei giorni di giovedì e domenica nelle stesse ore.*

**Accademia militare.** — Edifizio quadrato con amplissimo cortile di forma quadra, circondato in due parti da doppio ordine di portico sostenuti da colonne di pietra: Carlo Emanuele II vi dava principio coi disegni del conte Amedeo di Castellamonte: l'illustre sua vedova lo conduceva a termine. Passata per varii stadii, ora questa instituzione fu riordinata nel **1839** e serve ad instruire nell'arte della guerra quei giovani che si dedicano alla carriera militare nelle armi dotte, e gli alunni ne escono sotto-tenenti. *Via della Zecca* **1**.

**Castello e Villaggio medioevale.** — Nel Giardino del Valentino, conservato per decreto del Municipio e quale monumento e quale ricordo di quella solenne manifestazione dell'industria e del lavoro italiano che si fu l'Esposizione di Torino nel **1884**. Esso è l'esatta riproduzione di altrettanti edifizi di costruzione medioevale tuttora esistenti in Piemonte e la riproduzione tanto degli edifizi quanto degli oggetti d'arte, nel castello racchiusi, è sì fedele da far rivivere l'epoca feudale in modo da rendere l'illusione completa.

**Giardini**. — Otto sono i giardini di Torino e due di essi il *Giardino Reale* ed il *Valentino* possono competere con qualunque altro per ampiezza, vaghezza e buona disposizione. Quest'ultimo situato in riva al Po vicino al castello omonimo, fu aperto al pubblico nell'anno **1856**. Posto in una posizione gaia e pittoresca, allietato dai colli ridenti che gli sorgono davanti, è la passeggiata favorita della popolazione nella bella stagione. Ai due summenzionati s'aggiungono poi quello Carlo Felice nella piazza omonima di fronte alla Stazione Ferroviaria, con un potente getto d'acqua nel mezzo; quelli *Balbo* e *Cavour* tra le vie S. Massimo, Accademia Albertina, dei Mille e Belvedere; quello *Lamarmora* in principio di via Cernaia; quello della *Cittadella* che taglia per metà il corso Siccardi in capo alla via Fabro; il nuovo che circonda il Maschio della Cittadella, e quello che è in via Quattro Marzo, questi due ideati entrambi e diretti dal conte di Sambuy.

**Carcere giudiziario.** — Posto al lato nord dell'antica piazza d'armi, costrutto secondo il sistema cellulare dall'ing. Pollani nel **1862-65**. Ha forma di un rettangolo compreso in un'area il cui lato maggiore misura metri **212,50** ed il minore **177,10**, contiene **13** corpi di case riuniti fra loro con ampi cortili. Vi sono locali per l'amministrazione, magazzini, farmacia, ecc., **50** celle per donne, **558** per uomini, ogni cella larga m. **2,20**, lunga m. **4**, alta **3**. È uno dei migliori d'Italia.

**Magazzini generali (Docks).** — Destinati a ricever ogni sorta di merci estere e nazionali, ammessibili in titolo di deposito, soggette o non a diritti di dogana, con facoltà di esportazione. Furono fabbricati nel **1862** su disegno dell'ingegnere Valerio. Ivi è anche la sede degli uffici del R. Lotto. — *Via della Cernaia presso la Stazione*.

# TEATRI

**NB.** *I prezzi d'ingresso segnati a ciascun teatro, possono essere variati secondo l'importanza dello spettacolo e della Compagnia che vi agisce.*

**Alfieri** (piazza Solferino, **2**). — Costrutto nel **1857** su disegno dell'architetto Panizza e distrutto da un incendio nel **1858**, venne ricostrutto nel luglio sullo stesso disegno.. Nel **1877** veniva demolito il vecchio teatro e su nuovo disegno del medesimo architetto Panizza fu ricostrutto ed abbellito di nuova facciata. Ha due gallerie spaziosissime ed una vastissima platea convertibile in Circo equestre. Teatro molto arieggiato ed adatto per ogni genere di spettacolo. Aperto in tutte le stagioni dell'anno. Può contenere **2700** spettatori.

*Prezzi d'ingresso*: Poltrone coll'ingresso L. 3. — Numerati coll'ingresso L. 2. — 1ª galleria L. 1. — 2ª Galleria L. 0,50. — Platea L. 0,70.

**Balbo** (via Andrea Doria, **15**). — Così chiamato dal nome dell'illustre storico Cesare Balbo; fu costrutto in legno nel **1856** per spettacoli diurni e nel **1863** fu ricostrutto in muratura per rappresentazioni serali. Può contenere **2000** persone, ha una galleria ed una vasta platea, la quale facilmente si converte ad uso di rappresentazioni equestri e ginnastiche. Venne rimodernato nel **1889**. su disegno dell'ing. Levi, ed arricchito di pregevoli dipinti, opera del defunto pittore Ferri.

*Prezzi d'ingresso*: Sedie chiuse compreso l'ingresso L. 3. — Posti numerati in galleria compreso l'ingresso L. 1,50. — Galleria L. 1. — Platea L. 0,70.

**Carignano** (piazza Carignano). — Il più antico teatro ed uno dei più giustamente famosi è il Carignano, eretto nel **1752** su disegno del conte B. Alfieri sulle rovine d'un precedente, d'ordine del principe Luigi di Savoja Carignano. Incendiato nel **1787**, fu rifatto dal Ferroggio sul primitivo disegno. Sopra disegni dell'ing. Carrera questo teatro venne riabbellito nel **1885** ed è sempre degno della antica fama.

*Prezzi d' ingresso*: Platea e palchi L. 1. — Poltrone oltre l'ingresso L. 2,50. — Sedie a bracciuoli oltre l'ingresso L. 1,30. — Posti numerati di platea e prima galleria oltre l'ingresso cent. 80. — 2ª Galleria cent. 50 — Loggione cent. 40. — Palchi di 1ª fila L. 5. — Di 2ª fila L. 3. — Di 3ª fila L. 2.

**Gerbino** (via Maria Vittoria, 44, angolo via Plana). — Porta questo nome dal proprietario che lo fece costruire in legno nel 1834 e ricostruire nel 1857 in muratura su disegni del Leone. Nel 1897 l'attuale proprietario avv. A. Gerbino, lo riordinava su progetto dell'ing. A. Vandone, rifacendone la volta più elevata ed in parte servibile uso politeama, ingrandendo ed aumentando le aperture esterne, allargando la platea e dotandolo di un più comodo vestibolo d'ingresso e di un ampio foyer. Le eleganti decorazioni a dorature ed i pregievoli dipinti ne fanno il più elegante dei teatri a gallerie.

Adatto a spettacoli diurni e serali in tutte le stagioni dell'anno, colla sua ampia platea e due spaziose gallerie è capace di circa 2000 spettatori.

*Prezzi d'ingresso*: Sedie chiuse compreso l'ingresso L. 5. — Posti distinti di platea compreso l'ingresso L. 2. — Posti numerati in galleria compreso l'ingresso L. 2. — 1ª Galleria L. 1. — 2ª Galleria L. 0.70. — Platea L. 0.60.

**Gianduja** (già **D'Angennes**) via Principe Amedeo, 24. — Nel 1786 chiamavasi *Teatro Guglielmone*, dal nome del suo costruttore, e quindi si chiamò *D'Angennes* dal successivo suo proprietario. Nel 1820 fu ristaurato sui disegni dell'architetto Pregliasco. Ha tre ordini di palchi oltre una spaziosa galleria. Nella stagione invernale vi si danno trattenimenti diurni e serali colle *Marionette Torinesi*, che da oltre settant'anni sono una specialità della famiglia Lupi.

*Prezzi d'ingresso*. Sedie chiuse oltre l'ingresso L. 1. — Posti riservati di galleria oltre l'ingresso L 0,40. — Platea L. 0,40. — Galleria L. 0,50.

**Nazionale** (via Bogino, all'estremità dei portici già Lamarmora) (per balli carnevaleschi e rappresentazioni popolari). — Fu aperto nel 1848 e ne fu architetto il Courtial, che diede pure i disegni delle case attigue. Ha quattro ordini di palchi ed un loggione e può contenere 2000 persone. La gran tela di questo teatro contiene un'allegoria nazionale rappresentante l'Italia coronata di torri e circondata dalle quattro figure Roma, Napoli, Torino e Firenze. Fu dipinta da Francesco Gonin.

*Prezzi d'ingresso*: Platea cent. 40. — Galleria centesimi 60. — Sedie chiuse L. 1.

**Regio,** piazza Castello, attiguo al Palazzo Reale, costrutto nel 1738 con disegni del conte Alfieri. L'esterno in nulla palesa la sua qualità, ma l'interno si fa osservare specialmente dopo i ristauri fatti sotto la direzione del pittore architetto Pelagio Palagi o quelli ordinati dal municipio di Torino, fra cui devesi accennare l'ampio vestibolo. Si contano oltre il loggione cinque ordini di palchi, di cui il quarto ed il quinto furono nella parte centrale ridotti a gallerie. Dopo la Scala di Milano ed il San Carlo di Napoli, è questo il più ricco teatro d'Italia e può contenere circa 3000 spettatori. La gran tela è opera del Gonin.

*Prezzi d'ingresso*: Sedie chiuse oltre l'ingresso L. 10. — Posti numerati di platea oltre l'ingresso L. 5. — Posti numerati di 1ª Galleria oltre l'ingresso L 4. — Posti numerati di 2ª Galleria oltre l'ingresso L. 2. — Platea L. 3. — 2ª Galleria L. 2. — Loggione centro L. 1,50. — Loggione fianchi L. 1.

**Rossini** (via Po, 27), (per commedia piemontese). — Costrutto nel 1795 dall'architetto Ogliani, venne detto in varii tempi Gallo, Ughetti, Suter, e presentemente Rossini. Fu incendiato nel 1828, ma risorse riformato ed abbellito sui disegni dell'arch. Gabetti. Venne in questi ultimi anni abbellito con ricche dorature. Può contenere 800 persone, parte nella platea e parte nelle tre gallerie formatevi a vece dei 52 palchi che esistevano prima.

*Prezzi d'ingresso*: Platea e 3ª Galleria cent. 50. — 1ª e 2ª Galleria cent. 80. — Sedie chiuse L. 2. — Posti numerati in platea L. 1,50. — Posti numerati in 1ª Galleria cent. 50 oltre l'ingresso.

**Scribe** (via della Zecca, 29) (per balli carnevaleschi e rappresentazioni popolari). — Innalzato nel 1857 da una società di azionisti sui disegni dell'architetto Bollati, è uno dei più eleganti teatri torinesi, capace di contenere 1400 spettatori. I palchi sono in numero di 97, di proprietà privata, ripartiti in quattro ordini oltre un loggione.

**Torinese.** — Fronteggia il Corso Regina Margherita presso al *Rondò* all'incontro del Corso San Maurizio e strada del Regio Parco, dirimpetto al Giardino Reale.

Costrutto su disegni degli Ingegneri Gilodi e Riccio, ha una vasta platea ed una sola galleria, capaci di circa 1500 spettatori. È adatto per rappresentazioni di qualunque genere anche equestri e tanto serali che diurne.

Completamente isolato tutto attorno, ha le condizioni più favorevoli per comodità, ventilazione e sicurezza.

Ne sono proprietari i fratelli Albertazzi.

*Prezzi d'ingresso*: Sedie chiuse L. 2,50. — 1ª Galleria L. 1. — Posti numerati di galleria L. 1,50. — Platea cent. 50.

**Vittorio Emanuele** (via Rossini, 11). — Fu costrutto nel 1856 ad uso di ippodromo e quindi venne adattato alle rappresentazioni di opera in musica e di balli, sempre però convertibile, ove si presenti il bisogno al primitivo uso. Nella vasta platea e nelle due grandi gallerie possono capirvi ben 4500 spettatori, vale a dire circa 1000 persone di più che il teatro del *Liceo* a Barcellona di Spagna, che è considerato uno dei più grandi teatri del mondo. In esso si diedero i più famosi concerti musicali di Torino, iniziati dal rimpianto maestro Pedrotti. È il luogo delle grandi distribuzioni di premi. Comunica col Palazzo Reale.

*Prezzi d'ingresso*: Sedie chiuse oltre l'ingresso L. 3,50. — Posti numerati di platea e 1ª Galleria oltre l'ingresso L. 1,50. — Seggiolone di platea oltre l'ingresso L. 0,80. — Palchi ingresso L. 2. — Barcaccie L. 1,50. — 1ª Galleria L 2. — 2ª Galleria L. 0,70. — Platea L. 1,50.

**Arena Torinese**, corso s. Maurizio tra la via Rossini e la strada R. Parco.

*Prezzi d'ingresso*: Platea cent. 40. — Galleria cent. 60. — Sedie chiuse L. 1.

**Salone Bassi**, Galleria Nazionale, per rappresentazioni drammatiche, conferenze, balli, ecc.

**Salone Romano,** piazza Castello (Galleria Subalpina). — (Di giorno *Pattinaggio*, di sera *Spettacoli di varietà*).

**Panorama Reale** (via Barbaroux 4). — Rosa Budan, *proprietaria*.



# EDIFIZI RELIGIOSI

NB. *L'asterisco* (*) *segna le Chiese degne di essere visitate per qualche loro pregio, specialmente in fatto di architettura. — Per ogni Parrocchia è indicato il numero degli abitanti che da essa dipendono.*

**Chiese comprese nella cinta daziaria le quali sono ogni giorno aperte al Pubblico almeno nelle ore mattutine.**

1* **San Giovanni Battista,** Metropolitana, posta sulla piazza di San Giovanni. Fatta erigere dal Cardin. Domenico Della Rovere, vescovo di Torino nel 1498, con architettura di quei tempi, e sullo stile di Bramante, con disegno, come credesi, di Meo del Caprino. Ai dì nostri il primitivo disegno vedesi mutilato a cagione della R. Cappella della SS. Sindone, eretta dal Duca Carlo Emanuele II sul disegno del Guarini, verso il fine del secolo XVII. Per l'erezione di questa Cappella si troncò l'abside semicircolare che compiva il Coro, e si occupò l'estremità delle due navate laterali per fare le grandi due scale in marmo. Dipinti pregevoli sono nella Cappella dei Ss. Crispino e Crispiniano, una tavola a scompartimenti e diciotto quadretti di Defendente De Ferrari, o, come altri dicono, di Alberto Durer. Il quadro della Vergine con San Giovanni nella terza Cappella è del Caravoglia, discepolo del Guercino. Il grande quadro della *Coena Domini* è opera del vercellese Sanna, e fu donata dal Re Carlo Alberto. Dalla parte destra entrando, a fianco dell'altare maggiore, havvi la Cantoria con grandioso organo moderno; a sinistra la tribuna destinata alla Famiglia Reale per assistere alle Sacre Funzioni. Questa Chiesa è la sede dell'Arcivescovo; vi ha un Capitolo composto di 12 Canonici effettivi e di alcuni onorari. Un Canonico degli effettivi è nominato a Vicario perpetuo della parrocchia di San Giovanni Battista, e dicesi comunemente Curato. Havvi pure la Collegiata sotto il titolo della SS. Trinità, composta di 12 Sacerdoti; dei quali 6 sono addetti alla Chiesa del *Corpus Domini*, col titolo di *Preti Teologi della Città*, ed abitano in congregazione, via Milano 3; ed altri 6 officiano la Chiesa di S. Lorenzo presso cui vivono in congregazione, via Palazzo di Città 4. — Abit. 10,300.

Elia cav. can. Gio. Antonio, curato, via Venti Settembre 85.

2. **S. Agostino.** — Parrocchia antica sotto il titolo dei Ss. Apostoli *Filippo* e *Giacomo*, posta sull'angolo delle vie S. Agostino e S. Chiara. — Abit. 7800.

Reviglio teol. cav. Felice, cur., via S. Chiara 9.

3* **Ss. Angeli Custodi.** — Parrocchia nuova, posta sull'angolo delle vie Amedeo Avogadro e S. Quintino. Essa fu costrutta su disegno dell'ing. Tonta. — Abit. 8500.

Cravesana sac. G. B., amministratore, via San Quintino 37.

4. **S. Anna.** — Monastero posto in via Massena 34. (V. altra chiesa di S. Anna pagina 96).

Corno teol. Gius. Bernardo, rettore.

5. **SS. Annunziata.** — Parrocchia e Confraternita posta in via Po, rimpetto alla via Rosine Questa Chiesa fu ristaurata nel 1888 sotto la direz. del prof. archit. cav. G. A. Boidi-Trotti. — Ab. 5000.

Bianchetta teol. Tommaso, curato, via Po, 49.

6* **S. Antonio da Padova.** — Chiesa posta in via S. Quintino 49. Disegno dell'architetto Porta.

Burdizzo P. Clemente, rettore, v. S. Quintino 49.

7. **Santa Barbara.** — Parrocchia (già della Cittadella) consecrata ed aperta li 24 aprile 1869. Essa è posta sull'angolo delle vie Bertola ed Assarotti; e fu disegnata dall'ing. Carrera. — Ab. 10,000.

Colombero can. Giacomo, curato, v. Perrone 11.

8* **Basilica Magistrale.** — Chiesa dell'Ordine Mauriziano e Confraternita di Santa Croce, angolo delle vie Milano e Basilica. Essa fu disegnata dal Lanfranchi. Per disposizione del Re Vittorio Amedeo II del 15 febbr. 1729, da chiesa parrocchiale di S. Paolo la costituì Basilica dell'Ordine dei Ss. Maurizio e Lazzaro. Fu compiuta ed abbellita nel 1835, sotto la direzione dell'ing. Mosca.

Bossatis D. Antonino, rettore, v. Milano 20.

9* **S. Carlo.** — Parrocchia posta sulla piazza dello stesso nome, angolo via Roma e via Alfieri. Essa fu fondata nel 1619 dal Duca Carlo Emanuele I. La facciata fu disegnata dall'architetto Grassi, 1836. — Abit. 10,000.

P. Baima Carlo, curato, via Alfieri 1.

10* **Carmine (S. Maria del Monte Carmelo).** — Parrocchia posta sull'angolo delle vie del Carmine e delle Scuole. Essa fu costrutta nel 1729 sul disegno del Juvara. — Abit. 6000.

Cumino D. Vincenzo, curato, ivi.

11. **S. Chiara.** — Chiesa delle monache della Visitazione, angolo delle vie Orfane e S. Chiara.

Casale D. Giov., amministr., via Orfane 15.

12* **Consolata (Santuario della B. V. Consolatrice).** — Unita a questa Chiesa è l'antica di S. Andrea. Questo Santuario fu ristorato ed abbellito nel 1835, conservando però l'antico disegno del Juvara. Esso è posto sulla piazzetta dello stesso nome tra le vie Orfane e Consolata. Ivi (a sinistra del tempio) sorge la colonna votiva per la liberazione dal colèra nel 1835. A destra havvi il Convitto dei novelli Sacerdoti, che attendono allo studio della teologia morale. Campanile antichissimo.

Allamano can. teol. coll. Giuseppe, rettore, ivi.

13* **Corpus Domini,** ossia Chiesa del SS. Sacramento. — Essa fu fondata dalla Città nel 1607 a perpetuare la memoria dell'insigne miracolo Eucaristico ivi avvenuto il 6 giugno 1453. Il disegno di questo tempio è del conte Vittozzi. Essa è parrocchia dal 1801, ed è posta in via Palazzo di Città sull'ang. di via Porta Palatina. — Ab. 3300.

Nicco can. Antonio, amministratore parrocchiale, via Milano 3.

**14. Concezione Immacolata di M. V.** — Parrocchia posta in via S. Donato, secondo isolato. Fu aperta il 5 aprile 1868. — Abit. 16,500.
Griva cav. teol. Filippo, curato, ivi.

**15. Crocetta (B. V. delle Grazie).** — Parrocchia antica con nuova Chiesa Parrocchiale, su disegno dell'arch. P. Pietro d'Orsara. — Ab. 9500.
Roccati teol. Alessandro, vicario parrocchiale, strada Orbassano 5.

**16. S. Cristina.** — Chiesa posta a fianco di quella di S. Carlo. Fu fondata da Madama Reale Cristina l'anno 1639, disegno del Pellegrini. La facciata è dovuta a Madama Reale Maria Giovanna Battista che la fece edificare nel 1707 sul disegno del Juvara.
Gallina D. Giorgio, rettore, via Ospedale 2.

**17* SS. Cuore di Maria.** — Nuova Chiesa Parrocchiale del S. Cuore di Maria, rifugio dei peccatori, posta fra le vie del Pallamaglio, dei Fiori e via Campana. Iniziata e promossa dal M. R. Teol. Olivero Carlo fin dall'anno 1888, sotto i disegni dell'illustre Conte prof. Carlo Ceppi, che la ideò e ne dirige i lavori; essa riesce un vero monumento d'arte moderna e per la sua originalità è più unica che rara. All'Esposizione cinquantenaria di Architettura e belle Arti, tenutasi in Torino nel 1892, il Giurì decretava per questo lavoro la grande medaglia d'oro all'illustre Architetto. Le spese di costruzione sono frutto esclusivo delle offerte dei fedeli. In essa già si spesero circa 800,000 lire e mancano 450,000 a darle compimento. Durante il periodo dell'Esposizione servirà di grande salone per concerti di musica sacra. È dotato del più grande organo d'Italia, che consta di oltre 5000 canne: opera recentissima del cav. Vegezzi Bossi, torinese. Contiene eziandio molti altri pregevolissimi lavori e fra tutti il grande finestrone istoriato della facciata, disegnato dal Gaidano ed eseguito dal Moretti di Perugia. Presentemente è già aperta, come Oratorio pubblico, una Cappella provvisoria nella futura sacrestia; con accesso da via Campana n° 8.
Olivero teol. Carlo, rettore, via Campana 8.

**18* S. Dalmazzo.** — Parrocchia antica posta sull'angolo delle vie Garibaldi ed Orfane, costrutta da Mons. A. Della Rovere vescovo Ageniense, ed abbellita posteriormente dal Vittone. In essa si sono recentemente ristaurate ed abbellite due magnifiche ed artistiche cappelle. — Ab. 5239
Montuoro P. Filippo, curato, via Orfane 3.

**19. S. Domenico.** — Chiesa antica posta in via S. Domenico angolo verso via Milano.
Moriondo P. Gabriele, prefetto.

**20* S. Filippo.** — Parrocchia antica sotto il titolo di *S. Eusebio*, posta sull'angolo delle vie Maria Vittoria ed Accademia delle Scienze. Fu architettata dal Guarini e rifabbricata dal Juvara. (Pavimento in legno). — Abit. 8400.
Bruno P. Gius., curato, via Maria Vittoria 5.

**21. S. Francesco d'Assisi.** — Posta in via Genova angolo via Barbaroux.
Padre Ferrero, rettore, via Mercanti 10.

**22. S. Francesco da Paola.** — Parrocchia posta in via Po, a fianco della via omonima. Fondata nell'anno 1625 da Madama Reale Cristina, sul disegno del Pellegrini. — Abit. 9000.
N. N., curato.

**23* Sacro Cuore di Gesù.** — Parrocchia posta sull'angolo delle vie Nizza e Brugnone fondata dall'arcivescovo Gastaldi nel 1873 ed aperta il 1° gennaio 1877. Il disegno è del conte Arborio Mella da Vercelli. — Abit 12,000.
Pareua P. Petronio Gius., curato, via Brugnone.

**24* S. Giovanni Evangelista.** — Chiesa stata aperta nel 1882 per cura della Congregazione Salesiana. Essa è posta lungo il corso Vittorio Emanuele II, angolo via Madama Cristina. Disegno del conte Arborio Mella da Vercelli, la porta e la bussola furono costrutte su disegno del cav. G. A. Boidi-Trotti. La servono i Sacerdoti Salesiani residenti nell'attiguo Ospizio.
Sammorì D. Giovanni Batt., rettore, ivi.

**25* S Gioachino** — Parrocchia antica sotto il titolo dei Ss. Apostoli *Simone e Giuda*. Chiesa edificata sul disegno del conte Ceppi, ed aperta il 7 dicembre 1882. Via al Ponte Mosca 12. (Soffitto in legno). — Abit. 10,000.
Cajrola cav. D. Giovanni, curato, ivi.

**26* S. Giulia V. M.** — Parrocchia stata fondata dalla Marchesa Giulia Falletti di Barolo, nata Colbert. Posta sull'angolo della piazza e via S. Giulia. Disegno dell'ing. Ferrante Giovanni Batt. Aperta il 23 gennaio 1866. — Abit. 20,000.
Vigo teol. coll. D. Ilario Maurizio, curato, via Barolo 41.

**27. S. Giuseppe.** — Chiesa antica posta in via S. Teresa, tra le vie Mercanti e Genova, ristaurata nel 1888 sotto la direzione del cav. G. A. Boidi-Trotti, già uffiziata dai PP. Ministri degli infermi.
Sacco P. Francesco, rettore, via Mercanti 28.

**28* Gran Madre di Dio.** — Parrocchia surrogata a quella dei *Santi Marco e Leonardo*, posta sulla piazza omonima allo sbocco del ponte in pietra sul Po. Fu innalzata in adempimento d'una deliberazione del Corpo Decurionale di Torino nel 1814, in rendimento di grazie a Dio pel ritorno della R. Casa di Savoia nei suoi Stati di terraferma dopo l'invasione francese. Il Re Vittorio Emanuele I pose la prima pietra il 25 luglio 1818, e la chiesa fu compiuta ed aperta il 20 maggio 1831. Il prof cav. Bonsignore ne diede il disegno imitando il Panteon di Roma. Abit. 9170.
Piano D. G. B., curato, p. Gran Madre di Dio 4.

**29. S. Lazzaro.** — Già chiesa del Cimitero così detto della Rocca, posta allo sbocco della via dei Mille a fianco del corso Cairoli. Presentemente ridotta a cappella interna del vicino Ospedale.

**30* S. Lorenzo.** — Chiesa già uffiziata dai Teatini, ed ora dalla Congregazione di sei Sacerdoti canonici della collegiata della SS. Trinità. Questa chiesa, degna di osservazione per la sua cupola ed ornamenti, angolo di via Palazzo di Città e piazza Castello, fu costrutta sul disegno del P. Guarini.
Berta can. comm. Aug., rett., v. Stampatori 15.

**31. S. Maria o Madonna degli Angeli.** — Parrocchia posta sull'angolo di via Carlo Alberto e via Cavour, già uffiziata dai Francescani Minori Riformati. — Abit. 10,000.
Borgna P. Luigi Teodoreto, curato, ivi.

**32* S Maria Ausiliatrice.** — Chiesa dell'Oratorio Salesiano, uffiziata dai Sacerdoti Salesiani, via Cottolengo, n. 32 (in Valdocco). Fu costrutta sul disegno dell'ing. Spezia con generose oblazioni; terminata ed aperta il 9 giugno del 1868.
Pesce prof. D. Luigi, rettore, ivi.



**33. S. Maria di Piazza.** — Parrocchia antica, posta nella via dello stesso nome tra le vie Stampatori e Botero. — Abit. 2500.
Lotteri D. Michele, curato, vicolo S. Maria 5.

**34* Ss. Martiri Solutore, Avventore ed Ottavio.** — Parrocchia antica sotto il titolo dei *Ss. Stefano e Gregorio*. Chiesa ricca di marmi, bronzi e dorature, costrutta sul disegno del Pellegrini. Già uffiziata dai P. Gesuiti e posta in via Garibaldi, tra le vie Botero e Stampatori. — Abit. 3169.
Gianombello teol. Gio., ammin., v. Barbaroux 30.

**35* S. Massimo.** — Parrocchia eretta in Borgonuovo via Mazzini, consecrata ed aperta il 23 giugno 1854 — Abit. 15,000.
Traversa D. Giulio, curato, via dei Mille 28.

**36. Misericordia.** — Confraternita di *S. Giovanni Decollato*, posta allo sbocco della via della Misericordia sulla via Barbaroux 41.
Gedda teol. Alfonso, rettore, ivi.

**37. Monte (S. Maria del).** — Chiesa posta sopra d'un ameno colle di Torino sulla sponda destra del Po. Essa fu eretta da Carlo Emanuele I sul disegno di Bernardo Vittozzi, e data ad uffiziare ai Frati Cappuccini di S. Francesco.
P. Ottavio da Saliceto, guardiano, ivi.

**38. SS. Natale.** — Oratorio posto in via Madama Cristina sull'angolo di via Pallamaglio, aperto nel 1882.
Sartoris D. Giovanni, cappellano, ivi.

**39. Orfane.** — Chiesa posta nella via delle stesso nome, sull'angolo di via S. Domenico; dedicata alla SS Annunziata.
Biginelli teol. cav. Luigi, rettore, via Orfane 11

**40. S. Pelagia.** — Chiesa posta in via S. Massimo (già S. Pelagia) a sinistra, terzo isolato, ad uso dell'Opera Pia della Mendicità istruita.
Cerino D. Pietro, rettore ivi.

**41. SS. Nome di Gesù.** — Chiesa posta sul corso Regina Margherita di fronte alla via Montebello. Eretta per cura della Confraternita dello stesso nome, in surrogazione della chiesa dei SS. Processo e Martiniano in via Genova, demolita a causa dello sventramento. Il disegno è dovuto all'ing. cav. Maurizio Vigna, e la costruzione affidata all'impresario Gastaldi Gioachino.
Fassini teol. Marco, rettore.

**42* Ss. Pietro e Paolo.** — Parrocchia posta sulla piazza Saluzzo. Eseguita dal cav. Velasco Carlo, ed aperta il 12 novembre 1865. — Abit. 21,000.
Spandre teol. Luigi, curato, via Saluzzo.

**43. S. Rocco.** — Confraternita, posta a sinistra del primo isolato di via Genova. In questa chiesa si esercitarono per lungo spazio di tempo le funzioni della parrocchia dei Ss. Stefano e Gregorio.
Dominici teol. Giorgio, rettore, v. Mercanti 3.

**44* Sacramentine,** cioè Suore dell'adorazione perpetua del SS. Sacramento. Chiesa consacrata ed aperta nel 1850. Essa è posta sull'angolo delle vie dei Mille e Belvedere.
Pignata teol. Bart., cappell., v. dei Mille 27.

**45* S. Secondo.** — Parrocchia stata eretta sul disegno del Formento, s'incominciò ad aprire al pubblico nel 1877. Essa è posta tra le vie S. Secondo e Gioberti. — Abit. 10,600.
Prato cav. D. Leone, curato, via S. Secondo, 8.

**46* SS. Sindone.** — Regia Cappella a cui si accede o dalla Metropolitana di San Giovanni, o dal Palazzo Reale. Essa fu fondata dal Principe Carlo Emanuele II di Savoia, ed edificata sul disegno del P. Guarino Guarini. Oggetto di ammirazione per la sua costruzione, pei marmi che la rivestono e pei monumenti ivi eretti da Re Carlo Alberto. Ivi si conserva e si venera la Sindone Sacrosanta entro di cui fu involto nel sepolcro il Corpo adorabile di N. S. G. C.
Artuffo teol. Gio. Batt., rettore.

**47 Spirito Santo** — Confraternita, chiesa nuovamente costrutta nel 1767 sul disegno di Giambattista Feroggio. Essa è posta dietro la chiesa del Corpus Domini, in via Porta Palatina.
Nicco cav. Antonio, rettore, via Milano 3. — Papera D. Severino, vice rettore.

**48. S. Sudario.** — Confraternita sotto il titolo del S. Sudario e della B. Vergine delle Grazie. Fu fondata nel 1729, nel sito donato dal Re Vitt. Amedeo II, e fabbricata sul disegno del Botta. È posta sull'ang. delle vie Deposito e S. Domenico. A questa Confraternita si deve la prima erezione del Manicomio, nel fabbricato annesso alla chiesa.
Artuffo teol. Gio. Batt., via S. Domenico 26.

**49. N. S. del Suffragio (Cappuccine).** — Chiesa eretta in Borgo Po, corso Casale. Essa fu consecrata ed aperta il 2 luglio 1874.
Quilico D. Pietro, rettore, c. Casale 42.

**50* N. S. del Suffragio e S. Zita.** — Chiesa eretta in via S. Donato 51. Fu aperta il 30 ottobre 1877. Degno di ammirazione è l'arditissimo campanile che sorge dietro la chiesa.
Berteu can. Agostino, rettore, ivi

**51* S. Teresa.** — Parrocchia antica, trasferta dalla Chiesa di S. Martiniano. Essa è posta nella via dello stesso nome. Fu fondata dal Duca Vittorio Amedeo I circa l'anno 1653 e recentemente ristaurata. In questa chiesa è riguardevole la Reale Cappella di S. Giuseppe, per la magnifica e sontuosa architettura, disegnata dal Juvara e fatta costrurre dal Re Carlo Emanuele. Ivi si conservano le ceneri della torinese B. Maria degli Angeli — Abit. 4000.
Muriana teol. Domen., curato, via S. Teresa 5.

**52. S. Tommaso.** — Parrocchia antica, posta nella via dello stesso nome, angolo via Monte di Pietà. Essa fu già uffiziata dai Minori Osservanti di S. Francesco, nel 1897 venne modificata e coordinata per la visuale della diagonale Pietro Micca su disegno dell'ing. conte Carlo Ceppi. — Abit. 2000.
Turbiglio P. cav. Antonio Luca,, curato, ivi.

**53* SS. Trinità.** — Confraternita. Questa chiesa Fu architettata dal Vittozzi e rabbellita dal Juvara. Essa è posta in via Garibaldi, sull'angolo della via Venti Settembre.
Casalegno can. D. Gius., rett., v. Garibaldi 6.

**54* Visitazione.** — Chiesa e Monastero dell'Istituto di S. Franc. di Sales, fondato l'anno 1638 da S. Gio. Francesca di Chantal, e la chiesa costrutta nel 1667, sul disegno del conte di Castellamonte. Ora è uffiziata dai Missionari di S. Vincenzo de' Paoli. Essa è posta sull'angolo delle vie Arcivescovado e Venti Settembre.

**S. Zita.** — Vedi N. S. del Suffragio e S. Zita.

**Monache della Visitazione.** — V. Santa Chiara 50.

**Parrocchie del territorio di Torino.**

**Abbadia di Stura** (Abit. 5100) Casale teol Carlo, vicario parrocch.
**Cavoretto** (Abit. 1100) Fileppo D. Maurizio, vicario parrocch.
**Lingotto** (Abit. 5000) Gay teol. Vitt., prevosto.
**Lucento** (Abit. 2400) Buri cav. D. Vinc., prevosto.
**Madonna di Campagna** (Abit. 4500) Delorenzi P. Cornelio, curato.
**Madonna del Pilone** (Abit. 3000) Giordanengo D. Bartolomeo, curato.
**Mirafiori** (Abit. 614) Robert cav. D. Ant., curato.
**Mongreno** (Abit. 400) Turco teol. Domen., curato.
**Pozzo di Strada** (Abit. 8000) Bono D. Francesco, vicario parrocch.
**Reaglie** (Abit. 970) Rossi cav. teol. Giacomo, amministratore.
**S. Gaetano** (R. Parco) (Abit. 7000) Mossotto D. Michele, economo.
**S. Vito** (Abit. 1430) Barberis D. Vitt., curato.
**S. Margherita** (619) Grande D. Pietro, curato.
**Sassi** (Abit. 1470) Meano teol. Lorenzo, curato.
**Superga** (Abit. 394) Berardi teol. cav. Carlo, curato.

**Chiese fuori della cinta daziaria.**

**N. S. della Salute.** — Chiesa nel borgo della Vittoria presso la Madonna di Campagna, in corso di costruzione su disegni del Prof. Ing. Angelo Reycend. Sorge su quel tratto di terreno sul quale il 7 Settembre 1706 si combattè la memoranda battaglia che terminava colla peggio dei Francesi e liberava Torino dall'assedio che la stringeva.

La chiesa avrà davanti alla facciata un chiostro ad arcate, destinato a conservare le memorie relative all'assedio del 1706, con accesso ad una Cappella per accogliere le ossa dei prodi caduti sul campo di battaglia ai termini di pietra che segnavano i confini dell'accampamento francese.

Giaume can. avv. cav. Carlo, rettore.

**Nostra S. della Pace**, monumento al Venerando Gius. Benedetto Cottolengo. — Erigenda Parrocchia, situata sul prolungamento della via Ponte Mosca oltre barriera di Leyni; forma Croce greca, in costruzione. Ora si funziona nella chiesetta attigua della Confraternita di S. Benedetto (costrutta nel 1892).

Mossotto D. Michele, rettore ed economo della Parrocchia di S. Gaetano al R. Parco.

**S. Alfonso.** — Erigenda Parrocchia nel borgo del Campidoglio, oltre barriera del Martinetto.

Bongiovanni teol. Domenico, promotore.

**San Bernardino da Siena.** — Santuario sito nella borgata San Paolo a dieci minuti dalla barriera. Detto Santuario con annesso convento fatto costrurre dai Padri Minori Riformati, è bella opera dell'architetto Giuseppe Gallo; è ricco di bellissime decorazioni e pitture ed adorno di statuette in marmo di distinti artisti torinesi.

**S. Gaetano Thiene.** — Questa chiesa parrocchiale, posta nel sobborgo del Regio Parco, è un monumento di stile Romanico, architettura delle costruzioni Medioevali del sec. XI e XII. La chiesa è a tre navate, due laterali larghe cinque metri ciascuna ed una centrale larga il doppio delle due prime e lunga oltre a metri cinquanta. - La fronte principale dell'edifizio decorata con pietre e mattoni con un loggiato sporgente sopra la porta principale d'ingresso, è di gradevole effetto e di elegante aspetto estetico. - Tutto l'edifizio, sia nell'interno che all'esterno, nell'insieme ed in ogni particolare è rigorosamente improntato ai documenti delle costruzioni medioevali sopraccennate. - Notevoli per coscienziosa esecuzione sono le pitture del Rollini e le sculture dell'Arboletti, e principalmente gli innumerevoli capitelli dei pilastri interni che variano tutti per disegno e per fattura senza disturbare l'euritmia del fabbricato, nonchè il gruppo del De Biagi figurante il buon Pastore. - Due corpi di fabbrica uniti alla chiesa sono destinati uno alla Canonica e l'altro per Convitto di Chierici, e fra di essi la Sacristia in capo alla quale si eleva a ragguardevole altezza il Campanile, il quale, come i fabbricati descritti, presenta lo stesso carattere della chiesa. - Questo monumento venne eretto nell'anno 1887 per cura di S. E. il Cardinale Alimonda allora Arcivescovo di Torino, consacrato ed aperto al culto del pubblico il 7 agosto 1889. - Il progetto fu ideato e sviluppato dal marchese Fernando Scarampi di Villanova, insigne amatore e cultore dell'arte antica e dal chiarissimo architetto ing. cav. Lorenzo Rivetti, i quali ne diressero l'esecuzione affidata all'impresa di costruzioni di Torino Musso e Copperi. — Abit. 3000.

Mossotto D. Michele, economo.

**S. Giuseppe.** — Chiesa annessa all'istituto Sordo-Muti, costrutta nel 1894. Stradale di Francia 75.

Prinotti D. Lorenzo, rettore, ivi.

**Vergine SS. della Carità (Chiesa della)**, annessa al R. Ospizio di Carità sul viale di Stupinigi, edificata sui disegni dell'ing. C. Caselli nel 1884-88.

Marchino teol. Pietro, rettore, ivi.

**Chiese che si aprono solo in determinati giorni e per lo più nelle solennità.**

1. **S. Anna** (presso la Consolata). Questa chiesa destinata al servizio religioso del Monastero di S. Anna, fu aperta nell'agosto del 1840, e vi si accede per la scala corrispondente alla porta del Monastero sito a destra dell'ultimo isolato della via Consolata 16.
2. **Arcivescovado (Chiesa dell')**, posta in via Arsenale tra le vie Alfieri e Arcivescovado; fondata dai signori Missionari, sul disegno del P. Guarini, i quali abitavano il fabbricato attualmente abitato in parte dall'Arcivescovo ed in parte dall'Autorità militare. Essa è dedicata in onore della Concezione Immacolata di M. V.
3. **Concezione (Chiesa del Ritiro della)** fondata dal cav. Giriodi teol. Filippo. Essa è posta in via Pallamaglio strada di Nizza.
4. **S. Croce** (Monache). Chiesa costrutta sul disegno del Juvara, ad uso delle Monache Canonichesse Lateranensi, e ora faciente parte dell'Ospedale milit., posta in piazza Carlo Emanuele II, sull'angolo via Accad. Albertina.
5. **S. Giuseppe** (Monastero o Casa di educazione di S. Giuseppe), via S. Massimo, terzo isolato a sinistra partendo da via Po.
6. **S. Luigi (Ospedale)**. Chiesa interna, aperta circa il 1850, a cui si accede per la porta principale del Pio Istituto nell'ultimo isolato della via Deposito a sinistra. Il disegno è dell'ing. G. Talucchi.
7. **Piccola Casa della Divina Provvidenza.** Chiesa in onore di S. Vincenzo De Paoli, annessa al Pio Istituto sul *primitivo* disegno dell'ing. Farinelli. Essa ha l'ingresso in via S. Pietro in Vincoli, attigua al monumento Cottolengo. Ivi si conservano diligentemente le ossa del venerabile Cottolengo, fondatore della Piccola Casa.
8. **Sacra Famiglia (Oratorio della).** Quest'Istituto fu fondato dal sac. cav. Saccarelli D. Gaspare il 1° aprile 1853 e l'Oratorio festivo il 1851, e servì provvisoriamente per la vicina parrocchia del Borgo S. Donato. Essa è posta in via S. Donato 17. Direttore Rosaz D. Emiliano.
9. **S. Salvario o S. Salvatore.** Fondata dai PP. Serviti e posta in via Nizza tra i n. 16-18, di rimpetto al corso del Valentino. Essa fu fatta costrurre nel 1653 dalla Duchessa Cristina di Savoia sul disegno del barone Valperga.



***Altri Culti.***

**Tempio Israelitico.** — Costrutto dal 1880 al 1884 su disegni dell'ing. Enrico Petiti in stile moresco; è di forma rettangolare e misura m 40 di lunghezza per 24 di larghezza. Ai quattro angoli si elevano torri merlate che terminano con una cupola sferica acuminata a guisa di quelle dei minareti orientali. L'interno comprende una gran sala circuita da gallerie, ed adorna di ricchissime decorazioni e stucchi in rilievo in stile arabo, ed è illuminata da grandi lampadari a gas. Esso è posto sull'angolo delle vie Pio Quinto e Sant'Anselmo.

**Tempio Valdese.** — Condotto a termine nel 1853 su disegni dell'architetto Luigi Formento di Torino; è di forma rettangolare a tre navate divise da colonne in muratura. Lo stile architettonico particolare dell'autore si conforma alquanto al gotico. Sull'angolo del corso Vittorio Emanuele II e via Principe Tommaso.

# CAMPOSANTO

Vedi a pag. 202 i *Prezzi delle sepolture particolari.*

Orario { *Gennaio, Febbraio, Novembre e Dicembre*, dalle ore 9 alle 16.
{ *Marzo e Ottobre*, dalle ore 8 alle 17.
{ *Aprile, Maggio, Giugno, Luglio, Agosto* e *Sett.*, dalle 8 alle 12 e dalle 14 alle 19.
{ Dal 1° al 10 *Novembre* dalle 8 alle 17.

***Cimitero Cattolico.***

Torino fu delle prime città che abolirono l'uso anti-igienico di seppellire nelle chiese, e nel 1829, sopra un disegno del Lombardi, ampliato poi dall'architetto Sada, venne fabbricato tra la Dora, la Stura ed il Po questo grandioso Camposanto, il quale verrà ampliato quando si farà il rettilineo della Dora, e che, frattanto, comprende già 6 ampliazioni, ed attualmente è pressochè ultimato un nuovo campo di forma quasi rettangolare per dar posto alle sepolture comuni. (Vedi Tariffe Cimiteri).

Si ha accesso dalle vie Rossini, Reggio e Catania, oppure pel comodo ed ombroso viale del Regio Parco che conduce sino alla barriera del camposanto. Ultimamente venne condotto a termine il viale in prolungamento della via Catania d'incontro alle vie Reggio e Pisa che conduce direttamente al piazzale fronteggiante la porta d'ingresso.

Fronteggia il sacro edifizio la cappella mortuaria tutta in marmo nero, che dal lato esterno ha l'aspetto di tempietto di stile greco, e dal lato opposto verso le fosse di un monumento sepolcrale. L'interno è di forma circolare, debolmente rischiarato da un lucernario; un altare di marmo bianco e nero sormontato da un gruppo che ritrae il Cristo morto, ed altri ricchissimi e artistici monumenti ornano questa necropoli. Dietro di essa trovasi un vasto campo di forma ottagonale, diviso in quattro parti uguali da quattro viali fiancheggiati da fiori ed aiuole che mettono capo ad un'alta croce in pietra che si innalza nel mezzo; si accede quindi alla 1ª ampliazione formata di tre ali di portici uniti insieme con un semicircolo centrale; ed agli angoli del suddetto campo si ha accesso alle 2ª, 3ª, 4ª, 5ª e 6ª ampliazioni, pure circondate in parte da portici ed arricchite di aiuole e fiori.

Al Camposanto primitivo in questi ultimi anni si arrecarono molti miglioramenti, per rendere meno triste ciò che è già triste per se stesso. I monumenti, i tempietti, i più ricordi dominano liberi nel mesto campo funerario e formano un assieme di dolce armonia sempre più bella nella sua sublime mestizia.

Molti sono i monumenti degni d'osservazione, fra cui merita menzionare quello che ricorda i morti allo scoppio della polveriera, quello delle sorelle Stackelberg, del conte Barbaroux, del prof. Buniva, di Pinelli, di Silvio Pellico, del conte di San Tommaso, dei Nigra, di Santarosa, della Marchionni, la *Speranza*, l'*Angelo* sorridente sulla tomba di Federico Palestrini, dello scultore Vela; quello del Promis, dell'Arcivescovo Ricardi, della famiglia Toesca di Castellazzo; l'Angelo che avvolto in ampio paludamento pretende all'indietro le mani a tutela del sarcofago eretto al marchese Nicanore; del Ferrero, del Plana, del Balbino, del Doyen, della contessa Salmour, della famiglia Dettoni, del Sada; varie cappelle per sepolture private, tutti capilavori della scoltura italiana e degni di essere visitati. Citeremo quella della famiglia Calosso, dove ammirasi una statua del Vela: *La Gratitudine;* quella della famiglia Della-Rovere, della famiglia Rochstol, la statua del Marchino, del Bolmida, ecc., il sarcofago in ferro fuso della famiglia Colla e moltissimi bassorilievi e ornati in marmo.

Recentemente poi il camposanto venne arricchito di pregevoli monumenti, nei quali si rilevano i progressi vigorosi della scultura e dell'architettura. Fra questi meritano speciale menzione: i monumenti delle famiglie Mazzonis, Denina e Janetti opere del Comm. Tabacchi, quello della famiglia Auxilia dello scultore Cav. Ambrosio; quello della famiglia Pozzi dello scultore Pozzi figlio; quello dedicato all'avv. Vincenzo Demaria, opera del Della Vedova; quella del pittore Pastoris, opera dello scultore P. Costa; quello delle famiglie Genero,

Teabli, Pansa, Negri e Colombo, dello scultore C. Masso; quello della famiglia Gibello, dello scultore Caconica; della famiglia Rigat, dello scultore Vergnano; della famiglia Carrera, dello scultore Reduzzi; quello della famiglia Cora, del pittore Stratti, e tanti altri di valenti artisti. — Questi grandi monumenti hanno delle figure più alte del vero, di squisito lavoro artistico e vennero fuse con molta lode, col sistema di cera persa, dal Sig. Cav. Emilio Sperati. — Una statua di donna in bronzo del Tabacchi, nella quale non si cessa di ammirarne la potenza del concetto e dell'esecuzione; il monumento della famiglia Borago di Vische dell'Argenti; quello della famiglia Regis disegnato dal Polli ed eseguito dal Cussini; quello della famiglia Triulzi del Trabucco: quello della famiglia Albani, del Vergnano, rappresentante il corpo del defunto portato in cielo da un angelo, argomento sempre grazioso ed efficace, che il Vela, il Della Vedova ed il Cuglierero già trattarono sì egregiamente; quello della signora Rizzetti Teresa dello scultore S. Bianchi; della famiglia Engeltrut; quello della famiglia Malinverni, dello scultore Ambrosio; dei signori Tosco-Vela del Gerosa; il monumento Rechetti-Carlone-Vernier, opera dello scultore Biscarra che rappresenta una gran croce ove una figura di donna vi si appoggia; quelli delle famiglie Codino e Boasso. Notevole per importanza artistica è quello eretto alla memoria della signorina Bianco, opera dello scultore Canonica: esso rappresenta la figura della defunta giovinetta sorretta da un angelo in atto di entrare nel sepolcreto; quello della famiglia Servais, opera dello scultore Vergnano; quello delle famiglie Mosconi e Negri, opera dello scultore Bianchi, di cui un busto riproduce le sembianze del barone Cristoforo Negri; quello della famiglia Muratori dedicato alla memoria del loro figlio, esso rappresenta una grande cripta in granito di Baveno dove ammirasi l'immagine del bambino sopra un sarcofago, è opera dello scultore Ambrosio; quello della famiglia Aghemo di Perno, opera pregevole del Canonica, ove campeggia su uno sfondo di granito rosso incorniciato da colonne che sostengono un architrave a fregi, una simbolica figura di donna appoggiata sopra un grande dado che rappresenta l'*Abbandono della vita;* il busto in bronzo del Tabacchi eretto alla memoria di Luigi Mancio. Degno d'osservazione è quello eretto alla memoria del compianto senatore dott. Pacchiotti: esso è di bronzo e rappresenta il Pacchiotti in atto di esaminare le ferite di un operaio colpito da infortunio sul lavoro, posa su di un basamento in granito rosso di Baveno ed è opera del Contratti; quello della famiglia De-Bernochi di imponenti dimensioni, ove spicca una bara coperta in parte da un drappo e da un fascio di crisantemi, e, più sotto aprentisi in forma di nicchia, si affaccia una mistica figura colle braccia tese in atto di consolare una povera donna abbandonata al dolore e all'angoscia, opera dello stesso Contratti. Infinite sono le opere d'arte architettoniche o pittoriche, in incausto ed in mosaico profuse in questo campo di pietose memorie, fra cui vanno annoverati i lavori del Peverelli, del Rossi, del Bosco, del Gerosa, del Realini, del Silvestri, del Giani, del Catella, ecc.

Non si può passare sotto silenzio l'istituzione dell'*Ara Crematoria* posta a destra appena entrati nel cimitero primitivo; opera dell'ing. Pompeo Marini, ed ampliata su disegni dell'ing. Daniele Donghi. Sull'edifizio leggesi il seguente distico del prof. Eusebio Garizio:

QUO CITIUS RURSUM NATURA REPEMPTA RESOLVAT
DA TUA PURGANTI MEMBRA CREMANDA ROGO.

Oltre al forno crematorio vi sono le stanze d'aspetto ove i parenti dei defunti possono assistere all'incenerimento, nonchè il colombario destinato ad accogliere le urne ed il cognome dei trapassati scritto su lapidine. All'infuori di ciò nessun apparato di teatrale desolazione: decoro e severa semplicità in ogni parte. Dinanzi al forno crematorio vi sono due belle statue in gesso dello scultore Della Vedova. V'è pure una buona pittura dell'artista Andrea Vinaj, testè defunto. Ultimamente il crematorio venne arricchito di nuovi porticati con cripte e aimole.

Prima della costruzione di questo Camposanto generale, ve ne erano due: uno nel Borgo chiamato di S. Pietro in vincoli, composto di ampio palazzo con portici, nel quale vennero sepolti il Vernazza, il Priocca, il Dellala. Vi si ammira il monumento alla principessa Belloseschi; l'altro, il Cimitero di S. Lazzaro, ora abolito.

### *Cimitero Israelitico.*

Il Cimitero Israelitico trovasi all'estremità occidentale del Camposanto; ha due aree, una rettangolare di prima fondazione, l'altra triangolare, corrente dietro l'emiciclo del Camposanto, che fu aggiunta per amplificazione. Sorgono innumerevoli cippi eleganti con lampade funerarie; alcuni di ottimo disegno e di squisita esecuzione. Primeggia, fra i vari monumenti, quello della famiglia Fubini, siccome il più rimarchevole per ricchezza di stile e originalità di concetto; superbo e maestoso il mausoleo della famiglia Falco; altro grandioso mausoleo e di grandissimo effetto è quello della famiglia Olivetti; non meno colossale, quello della famiglia Segre, di stile egizio, con architrave e trabeazione ornata di rilievi; quella della famiglia Segre eseguita dal Giani; nè vanno scordate le infinite lapidi che coprono il muro che separa le due aree del cimitero da entrambe le parti. Alcune sono notevoli per magnificenza di ornati, eleganza e semplicità di stile; quasi tutte, del resto, con somma opportunità in carattere ebraico.

### *Cimitero Acattolico.*

Il Cimitero Acattolico forma un quadrilatero, accanto a quello Israelitico, con viali di cipressi, adorno qua e là di aiuole fiorite. Confina ad occidente colla strada del Parco e contiene settanta sepolture private, una delle quali appartiene allo Stato e Cantone di Ginevra; sei scompartimenti per sepolture trentennarie e quattro scompartimenti per sepolture comuni. In una delle casette che fiancheggiano il cancello d'ingresso trovasi una piccola cappella.

A destra del visitatore una lapide ricorda l'artista drammatico Gustavo Modena; poi i sarcofagi della famiglia Mestrezat, di Elisabetta Stein; i cippi a Michele Giulio Pellegrin, delle famiglie Caffarel, Dutoit, Gugginsberg, Geymet, ecc.; sarcofagi, mausolei, ritratti a bassorilievo, tempii con lapidi, monumenti e busti sono sparsi in abbondanza in questo cimitero, degni tutti di speciale ammirazione.



# DINTORNI DI TORINO

**Soperga.** — Sorge a tre miglia ad oriente di Torino, sulla cresta di un pittoresco monte: è un magnifico tempio dedicato alla Natività di Maria Vergine: il disegno è del Juvara. Ecco come lo descrive il Milizia: « Questo tempio è di pianta circolare: otto pilastri, molto rilevati dal muro maestro, con altrettante colonne incastrate in essi pilastri, sostengono la cupola. Negli interpilastri sono sei cappelle elittiche centinate. Per quell'interpilastro, che è dicontro all'ingresso principale, si passa ad una gran cappella ottagona, in fondo di cui è l'altare. Al di fuori la scalinata gira in centina, facendo rette e curve. La facciata ha un portico di otto colonne corintie, l'intercolunnio di mezzo è maggiore dei laterali. Sopra l'ordine è un frontone che interrompe la balaustrata. La cupola, di buona figura, è in mezzo a due svelti campanili ». Nei sotterranei della basilica stanno le tombe dei Re e principi della Casa Sabauda; vi sono stupende statue e bassorilievi dei fratelli Ignazio e Filippo Collino, ed un bellissimo monumento eseguito dal Della Vedova in onore della Duchessa Maria Vittoria. La vista che si gode dall'altura, alla quale con comodità si può accedere col mezzo della ferrovia funicolare Agudio, è una delle più meravigliose del mondo. Il tempio della Madonna di Soperga fu fatto erigere da Vittorio Amedeo II in memoria della liberazione di Torino nel 1706; m. 733 sul livello del mare.

**Eremo.** — Antico convento dei Camaldolesi situato sulla collina di Torino verso Pecetto. La chiesa fu fabbricata nel 1602 con disegno del Valperga. Questo convento serve ora di villa estiva pei chierici del Seminario di Torino.

**Castello di Moncalieri.** — Fu edificato da Jolanda, moglie del beato Amedeo di Savoia. V'ha una lunga galleria adorna dei ritratti dei Principi di Savoia: e d'altri splendidi quadri relativi alla Storia d'Italia, o raffiguranti principesse e dame della corte di Carlo Eman. II, a cavallo e in abito da caccia.

**Stupinigi.** — A quattro miglia a libeccio da Torino, sorge il castello di Stupinigi, coi suoi boschi destinati alla caccia reale. Il palazzo, fattovi edificare dal re Carlo Emanuele III, è opera del Juvara. V'hanno deliziosi giardini e selve amene. Si conservano bei quadri di prospettiva: sopra il tetto si nota un bellissimo cervo di bronzo fuso dal Ladatte. Bonaparte vi soggiornò prima di andare a Milano a cingersi la corona d'Italia.

**Collegno.** — Antico convento con bella facciata di ordine ionico ornata da quattro statue, ampio fabbricato e ricca cappella. Venne convertito nel 1835 ad uso di Manicomio e recentemente ampliato: piccolo comune ricco di stabilimenti industriali, dei molini anglo-americani, filatoi e torcitoi da seta.

**Rivoli.** — Presentasi maestosa questa piccola città posta su di una collina rivolta a levante; si accede per ampio stradale fiancheggiato da olmi e da una ferrovia a scartamento ridotto. Nella parte più elevata torreggia un grandioso castello dove abitò Vittorio Amedeo II dopo avere abdicato al trono. È il parco stato adattato come residenza estiva pei giovani delle scuole militari.

**Castello di Racconigi.** — Costrutto nel 1570 da Emanuele Filiberto, fu dato in appannaggio dal duca Carlo Emanuele I al suo secondogenito Tommaso, principe di Carignano: i suoi discendenti lo possedettero non interrottamente. Il Re Carlo Alberto ristorava ed ampliava il Castello e Re Umberto I in questi ultimi anni faceva assestare ed ingrandire l'ameno e grandioso parco sotto disegni e direzione dei Fratelli Roda, architetti di giardini. Ogni anno vi si fanno nuovi lavori.

**Rovine di Pollenzo.** — Pollenzo era antica e bella città, posta fra Bra ed Alba lungo il Tanaro. Quivi fu combattuta nel 402 la celebre battaglia vinta sui Goti da Stilicone. Nel 1060 gli Astigiani e i Pavesi la distrussero. Ora non si veggono che le rovine di un teatro, di un acquedotto e di antichi templi; però Vittorio Emanuele II vi fece eseguire moltissimi ristauramenti, ed altri ne ha recentemente ordinati Re Umberto.

**Venaria.** — Piccola città chiamata per la regolarità delle sue vie la piccola Torino, con vasti fabbricati per uso dei quartieri d'artiglieria, lunga piazza d'armi; il Castello, intorno al quale Carlo Emanuele II spese circa 4 milioni, è su disegno del Juvara, modificato poi dal conte Alfieri.

A breve distanza dalla Venaria Reale è la Mandria, luogo già prediletto da Vittorio Emanuele II che vi teneva allevamento di animali domestici, giardino zoologico, peschiere. Il terreno è intieramente cintato e misura 3367 ettari coltivato a svariate colture. È ora proprietà privata del marchese Medici.

**Parco Reale.** — È a settentrione da Torino, tra le foci della Dora e della Stura nel Po. Esso è opera di Carlo Emanuele: ed è splendido suo vanto l'avere inspirato al Tasso la Pittura dei giardini d'Armida. I dintorni, che erano incantevoli per parchi da caccia e giardini furono devastati dai Francesi nelle guerre col Piemonte. Il castello del Parco è stato convertito in manifattura di tabacchi.

**Sacra di San Michele.** — Antichissimo Monastero sulla cresta del monte Pircheriano, in val di Susa, fondato nel Secolo X da Ugone di Montboissier di Alvernia sul posto ove S. Giovanni Vincenzo ed alcuni altri romiti avevano eretto una piccola cappella.

La Chiesa rifatta ed ampliata nel Secolo XII venne continuata nel Secolo XIV, ma rimase incompleta fino ai nostri giorni. Le vôlte delle navate minacciando di rovinare sono ora sostenute con armature, ed a spese del Ministero dell'Istruzione si stanno eseguendo importanti

lavori di consolidamento e di restauro per rimettere l'edifizio in buone condizioni statiche.

L'accesso alla Chiesa è ora interdetto per causa di detti lavori, e per visitarla occorre provvedersi di uno speciale permesso che l'Ufficio regionale per la conservazione dei Monumenti del Piemonte e della Liguria (Palazzo Madama, Torino) concede alle persone che vi si volessero recare a scopo di studio.

Dall'alto della Badia si presenta al riguardante uno stupendo panorama. L'occhio scorre dalla bella catena delle Alpi sino al confine della ridente pianura lombarda. Sebbene in gran parte rovinato, tuttavia l'edifizio presenta ancora avanzi preziosi che attirano la curiosità dei nazionali e degli stranieri. Si fa osservare al visitatore una rupe tagliata a picco da cui una fanciulla fuggendo a chi la inseguiva per disonesti fini, si precipitò invocando la Vergine: le vesti forti che indossava avendo agito da paracadute, rimase illesa. Una sorgente d'acqua salutare, la bellezza del sito, l'aria purissima attira ogni giorno gran numero di visitatori, i quali trovano a mezzo cammino, in luogo detto S. Pietro, due confortevoli alberghi. In questo borgo sorsero eleganti palazzine per chi vuole nella stagione estiva sfuggire gli ardori della città. La via più breve è per la ferrovia di Susa sino a S. Ambrogio, e di qui per una strada tagliata nella roccia quasi a scala si accede alla Badia. Dalla parte di Giaveno trovasi una strada più comoda ma più lunga.

La borgata S. Pietro s'erge a **753** metri sopra il livello del mare; da poco tempo i terrazzani stabilirono una specie di slitta che tien luogo di vettura per le persone deboli e affaticate, con risparmio anche di tempo. Sarebbe però desiderabile, per la sempre crescente accorrenza di visitatori, un mezzo di trasporto più comodo e gradevole, quale si applicò alle salite di Soperga e del Monte dei Cappuccini.

**Agliè.** — Questo borgo, benchè non molto grande, è tuttavia tenuto per uno de' borghi più rinomati del Canavese, siccome quello che era cinto di mura, e atto a fare una lunga e vigorosa difesa, secondo che scrive Azario nella sua storia *De bello canapitiano*, inserita nelle antichità italiane del medio evo del Muratori. I francesi vi posero un presidio, e Cesare di Napoli nel **1536** lo espugnò, con perdita di due mila uomini, al riferire di Agostino Della Chiesa. L'etimologia del suo nome viene attribuita alla forma di un'ala che aveva l'anzidetto castello, e così *Alladium* da *Ala Dei*. Questo castello innanzi all'anno **1000** formava in un col piccolo recinto una fortezza di qualche rilievo, come lo dimostrano i diroccati baluardi, ed i frantumi delle porte e delle torri, i cui siti sono tuttora denominati il Bastion-Verde, il Rivellino ed il Fossato; e come apparisce dalla storia sopr'accennata. Nel **1775** il duca del Chiablese, fattone acquisto, lo fece riedificare ed ampliare secondo il disegno del conte Borgaro: lo arricchì d'interni ornamenti e di copiosa biblioteca; vi fece fare dal signor Bernard un ampio e delizioso giardino, con bellissima fontana adorna di statue, ed un grandioso parco: sì che questo castello può dirsi il più vasto e sontuoso che veder si possa in tutta la provincia del Canavese. Venuto quindi in proprietà del re Carlo Felice, vi aggiunse egli nuovi abbellimenti: fecevi nel **1825** costrurre un bel teatrino sul disegno dell'architetto Borda, saluzzese; e ridusse nel **1829** l'antico parco a giardino inglese della superficie di **400** ettari circa, pari a giornate **100**. Di presente appartiene a S. A. R. il principe Tommaso, Duca di Genova.

Questo magnifico edifizio sta sopra un rialto in capo all'abitato: un ampio e superbo salone tutto ornato di bassorilievi ne dà l'ingresso dalla parte che guarda la piazza; ed un altro eguale salone serve d'entrata dalla parte opposta, verso il giardino: in questa sala si osservano i dipinti a fresco, opere di G. Paolo Ricci da Como, rappresentanti i principali fatti, e l'incoronazione del re Arduino. Negli appartamenti si osservano i dipinti del Crivelli, del Demora, del Perego, e del cav. Beaumont. Quattro eleganti gallerie agevolano la comunicazione cogli appartamenti, oltre ad una quinta, che dà l'accesso alla tribuna della chiesa parrocchiale. In una di quelle gallerie è disposta la serie cronologica dei ritratti dei cavalieri dell'Ordine Supremo dell'Annunziata. Nel giardino, dove sono diversi piani, osservasi un dilettevole gitto d'acqua ornato di statue di marmo, che rappresentano il Po e la Dora, pregiati lavori dei fratelli Collino, torinesi. Una regolare e spaziosa piazza è fra il castello e la chiesa parrocchiale, e a ponente dell'abitato havvi la vasta piazza d'armi, così detta di S. Anna. *È distante miglia 14 a settentrione da Torino.*


# TORINO

## GUIDA DEL VIAGGIATORE

*Illustrata da* 20 *fotoincisioni e pianta della Città*

Pubblicata in quattro edizioni
sotto il Patrocinio del Municipio e della Soc. Promotr. dell'Ind. Naz. di Torino

**Edizione Italiana, Francese, Inglese e Tedesca, caduna L. 1.**

Presso le Librerie G. B. PARAVIA e Comp.




# R. POSTE

## ORARI - NORME e TARIFFE

### Orario degli uffizi.

**Uffizio Centrale,** Via Principe Amedeo 10.

| | | | | |
|---|---|---|---|---|
| Distribuzione | dalle ore | 8 | alle | 21 |
| Raccomandazione, Francatura ed Assicurate | id. | 8 | id. | 20,30 |
| Vaglia e Risparmi (*) | id. | 8 | id. | 16 |
| Cassa | id. | 8,30 | id. | 16 |
| Arrivo e Partenza | id. | 8 | id. | 21 |

**(*) Vaglia telegrafici e cartoline-vaglia fino alle ore 21 presso l'ufficio raccomandate.**

**Uffizio Succursale N. 1 e servizio Pacchi postali**
presso la Stazione ferroviaria di P. N., Via Sacchi, rimpetto al N. 18.

| | | | | |
|---|---|---|---|---|
| Raccomandazione e Francatura | dalle ore | 8 | alle | 22 |
| Vaglia e Risparmi, Assicurate, Ass. Giornali | id. | 8 | id. | 22 |
| Servizio dei Pacchi postali - Accettazione - Distribuzione | id. | 8 | id. | 22 |

**Uffizi Succursali di seconda classe.**

Piazza Lagrange 1; Via Garibaldi 22; Piazza Statuto 1; Piazza Vitt. Em. I, 19; Via Berthollet 18; Corso Vitt. Em. II, 86; Via Mazzini 34; Via Ponte Mosca 4; Via Nizza 71; Via S. Donato N. 36; Borgo Vittoria; Frazione Regina Margherita (Collegno); Barr. di Francia; Barr. di S. Paolo.

| | | | | |
|---|---|---|---|---|
| Raccomand, Assicur., Francat. e riscossioni cambiali | dalle ore | 8 | alle | 20 |
| Vaglia e Risparmi, Assicurate, Assoc. Giornali | id. | 9 | id. | 18 |
| Servizio dei Pacchi postali - Accettazione | id. | 8 | id. | 20 |

**Agenzie Postali.**

| | | |
|---|---|---|
| N. 1 - Via Roma 28, Galleria Nazionale. | N 2 - Via Roma 6 | N. 4 - Via Cernaia 24 |
| | » 3 - Via Bogino 21 | » 6 - Barriera Casale 71 |

L'orario delle Agenzie è dalle 8 alle 20, limitato alle 18 pel servizio Vaglia ed Assicurazioni; nei giorni festivi l'orario è limitato alle 12. — Alle Agenzie sono affidati tutti i servizi, eccetto quelli delle Casse Postali di Risparmio.

**Distribuzione a domicilio col mezzo dei portalettere.**
Alle ore 7,30; 10; 12,30; 15; 18.

**Vuotatura delle cassette della città.**
Giri completi: Alle ore 6,15; 12; 15; 17; 18,30; 21. — Giri parziali: Alle 11 e 13.

### Avvertenze generali.

L'impostazione delle corrispondenze presso l'Ufficio postale alla stazione, ha luogo mezz'ora prima della partenza dei treni; quelle però da *raccomandare*, devono essere presentate un'ora prima della partenza dei treni stessi.

Le lettere che si vogliono raccomandare od assicurare presso l'Ufficio centrale, e le stampe, devono essere presentate un'ora prima del tempo utile per l'impostazione delle lettere ordinarie.

Le lettere da assicurare per l'interno del Regno, devono essere presentate all'Ufficio delle raccomandate.

L'applicazione dei francobolli sulle lettere da raccomandarsi ed assicurarsi, è devoluta di massima all'Ufficio postale.

Le lettere contenenti valori debbono essere assicurate o per lo meno raccomandate, essendo impossibile seguire le traccie delle medesime se non sono sottoposte ad una tale formalità.

Si rammenta che, a termini delle Convenzioni, non possono aver corso le lettere dirette all'estero in cui fossero inchiuse monete, oggetti preziosi od altri qualsiansi, soggetti a diritti doganali, salvo speciali eccezioni.

Non si dà corso agli stampati non affrancati.

Le corrispondenze che portano sull'indirizzo il recapito, o che sono dirette a persone conosciute dall'Ufficio di Posta, sono distribuite a domicilio dai porta-lettere *senza aumento di tassa*.

Le lettere colla dichiarazione *ferma in posta* sono trattenute in Ufficio, e non sono rimesse che al destinatario stesso, od a persona legalmente autorizzata.

Per facilitare al Pubblico la riscossione dei Vaglia, per quanto riguarda l'accertamento dell'identità degli esibitori, è aperto, presso gli Uffici Centrali e Succursali, un apposito registro per apporvi le *firme* di tutte quelle persone, che per ragione del loro impiego o professione sogliono ricevere di frequente vaglia postali.

# NORME E TARIFFE
# per le Corrispondenze dell' interno del Regno
## compresa la Colonia Eritrea (possedimenti Italiani).

### 1° Tassa delle lettere.

La tassa di francatura, a carico dei mittenti, delle lettere che circolano da un luogo ad un altro del Regno e di quelle dirette nella Repubblica di S. Marino, nella Colonia Eritrea, e Tripoli di Barberia, è di 20 cent., e quella a carico dei destinatari, delle non francate, è di 30 cent., purchè le une e le altre non oltrepassino il peso di 15 grammi: oltre il quale cotali tasse progrediscono rispettivamente in ragione di cent. 20, e di cent. 30, ogni 15 grammi o frazione di 15 grammi di peso maggiore.

La tassa delle lettere da distribuirsi nel distretto dell'ufficio postale d'impostazione è di 5 centesimi se francate e di 10 centesimi se non francate, colla progressione di peso di cui sopra.

In eccezione al disposto dell'articolo precedente, la tassa delle lettere semplici dirette a sott'ufficiali e soldati in servizio effettivo è di centesimi 10 se francate e di 20 cent. se non francate.

Le lettere non francate spedite da sott'ufficiali, caporali e soldati in servizio attivo alle rispettive famiglie, sono sottoposte a carico dei destinatari ad una tassa pari a quella che avrebbe dovuto essere pagata per la loro francatura.

Ad uguale trattamento sono sottoposte le lettere indirizzate dagli uffici governativi, designati per decreto reale, ad altri uffici coi quali non abbiano diritto di corrispondere con esenzione di tassa, a corpi morali od a privati.

### 2° Cartoline postali.

Per mezzo degli uffici postali possono essere fatte da un luogo ad un altro del Regno comunicazioni, scritte sopra speciali *cartoline*, da essere spedite aperte.

Il prezzo complessivo di acquisto e di tassa postale di quelle emesse dallo Stato è fissato a centesimi 5 per quelle dirette nel distretto, ed a centesimi 10 per quelle dirette fuori del distretto.

Potranno pure essere usate cartoline di corrispondenza duplici, cioè con risposta pagata, al prezzo complessivo di cent. 15 per la proposta e la risposta.

Le prime parti di cartoline doppie che fossero spedite senza le seconde, debbono essere munite di un francobollo da centesimi 5, tranne se dirette nel distretto dell'ufficio d'impostazione.

Le prime parti di cartoline doppie spedite senza la parte di risposta e non munite di francobollo da cent. 5 hanno parimenti corso, ma vanno soggette ad una tassa di cent. 5 a carico del destinatario.

Sono ammesse cartoline postali semplici emesse dall'industria privata, purchè abbiano la forma, le dimensioni ed il peso di quelle dello Stato. Su ciascuna di tali cartoline, il mittente deve applicare un francobollo da centesimi 10 o da cent. 5 a seconda che sono dirette nel distretto dell'ufficio d'impostazione od in altre località del regno. Se non sono francate o lo sono insufficientemente sono trattate come lettere.

Sono assimilati alle cartoline dell'industria privata i cartoncini ed i biglietti come quelli di visita, non eccedenti il peso e le dimensioni della cartolina postale semplice, che abbiamo da un lato l'indirizzo e dall'altro contengano comunicazioni manoscritte, o parte stampate e parte manoscritte; le ultime di natura tale che non consentano di trattare i cartoncini stessi come stampe.

Le cartoline dell'industria privata possono portare lo stemma governativo purchè, sia pel posto ove trovisi impresso, sia per la sua forma e le sue dimensioni, non possa confondersi con quello delle cartoline postali governative.

### 3° Biglietti postali.

È ammessa una forma di corrispondenza epistolare chiusa, denominata: *Biglietto postale.* Esso porta impresso il francobollo ed è fornito dall'Amministrazione delle Poste. La tassa è la medesima che per le lettere semplici di 15 grammi. Se il biglietto postale, contenendo fogli od altro, sorpassa il peso di 15 grammi, deve essere francato per il dippiù coll'applicazione dei necessari francobolli colla progressione fissata per le lettere.

### 4° Pieghi di carte manoscritte.

Le *carte manoscritte* poste sotto fascia da potersi facilmente verificare, potranno francarsi colla tassa fissa di venti centesimi fino al peso di 50 grammi. Per quelle che superino il peso di 50 grammi, si riscuoterà una tassa fissa di 40 centesimi di 500 in 500 grammi o frazione di 500 grammi. Non essendo francate saranno sottoposte al pagamento del doppio della tassa di francatura. Essendo francati insufficientemente pagano pure il doppio, tenuto però conto dei francobolli applicati.

Ai pieghi di carte manoscritte da distribuirsi nel distretto dell'ufficio in cui vengono impostate, si applica però la tassa stabilita per le lettere del distretto, cioè 5 centesimi di 15 in 15 grammi, tutte le volte che quest'ultima risulti inferiore a quelle testè indicate. Si spediscono sotto fascia mobile od in busta aperta od entro involucri di carta, di tela o di altro, ugualmente aperti; altrimenti sono trattati come lettere. Ciascun pacco non deve superare 5 chilogrammi e 45 centimetri di dimensione in veruno dei lati. La lunghezza però dei pieghi aventi forma di rotolo può giungere a 75 cm. purchè tali pieghi sieno di diametro non eccedente dieci centimetri. Quelli di peso o dimensioni maggiori non hanno corso.

### 5° Giornali e stampe.

La tassa di francatura dei giornali quotidiani pubblicati nel Regno e spediti direttamente dalle amministrazioni o dagli editori, inclusi quelli che escono sei volte per settimana, è mantenuta nella misura di 6 millesimi per esemplare non eccedente 50 grammi, comprese le fasce, aggiungendo



altri 6 millesimi ogni 50 grammi o frazione di 50 grammi di maggior peso.

Il pagamento della tassa stessa dev'essere eseguito anticipatamente, aprendosi appositi conti correnti fra gli Uffici di Posta incaricati di ricevere le spedizioni, e gli editori o amministratori dei giornali.

Questi debbono essere consegnati agli Uffici medesimi con dichiarazioni, che ne indichino le quantità.

Il riscontro delle quantità dichiarate è fatto dall'Amministrazione delle Poste con quei modi che creda più solleciti e precisi, e specialmente mediante pesatura, computando il numero totale delle copie contenute in ciascuna spedizione dal numero di una porzione di essa spedizione, riscontrato e pesato a parte.

Gli editori ed amministratori che avessero dichiarato quantità inferiori alle vere, saranno passibili di ammende da L. 10 a L. 100, estensibili a L. 500 in caso di recidiva.

La tassa di francatura dei rimanenti giornali, delle riviste, dei bullettini e di tutti gli altri periodici, sottoposti alle disposizioni del capo VIII della Legge sulla stampa, in data del 26 marzo 1848, pubblicati ugualmente nel Regno e spediti direttamente dagli editori o dagli amministratori, è mantenuta nella misura di un centesimo per esemplare, nei limiti di peso ed applicando tutte le altre disposizioni di cui sopra.

Per essere ammessi a profittare di tali tasse, i giornali e gli altri periodici debbono essere consegnati alla Posta, ripartiti per linee e località, a seconda delle disposizioni che saranno emanate dall'Amministrazione, ed almeno quindici minuti prima della partenza delle corrispondenze per quelle linee.

I giornali e gli altri periodici, pei quali non fosse stato ottemperato alle dette prescrizioni, possono essere ritenuti fino alla corsa successiva.

Non sono ammesse al trattamento di cui sopra spedizioni cumulative di più giornali o periodici con altre stampe, salvo le eccezioni indicate nel regolamento.

Quelle che fossero presentate non avranno corso.

L'aggiunta nei giornali o periodici di qualsiasi scritto, tranne quelli di cui all'art. 32, lettera *G*, della Legge postale (testo unico) 20 giugno 1889, è punita con ammenda da L. 5 a L. 50

Il trattamento dei giornali spediti di seconda mano è pareggiato a quello delle stampe non periodiche.

I supplementi sono assoggettati alla tassa di cui nell'articolo precedente, purchè di eguale formato dei fogli principali, fatta eccezione soltanto per quelli del *Giornale ufficiale*, che contengano atti del Governo o del Parlamento i quali saranno esenti da tassa, purchè spediti unitamente al giornale.

I giornali e le opere periodiche gettati nelle buche postali, od altrimenti consegnati alla Posta isolatamente, saranno soggetti alla tassa di francatura di centesimi 2 per ogni 50 gr. o frazione di 50 gr.

Le stampe non periodiche di qualunque specie, le incisioni, fotografie e disegni, la carta di musica stampata e manoscritta, gli opuscoli ed i libri anche rilegati, pagheranno la tassa di 2 centesimi ogni 50 grammi o frazione di 50 grammi

Il peso di ogni pacco non può superare cinque chilogrammi.

La francatura delle stampe non periodiche, oltrechè mediante francobolli, può essere fatta anche mediante abbonamento, alle condizioni di cui negli articoli 50 e 35 della Legge postale (testo unico) o negli articoli 8 (capoversi primo, secondo e terzo) e 10 di quella in data 12 giugno 1890.

I giornali e le stampe non periodiche che non fossero francate non avranno corso: ma saranno restituiti possibilmente ai mittenti.

Le stampe, i libri, le incisioni, le fotografie, le litografie e simili, francati con tariffa ridotta, debbono essere spediti sotto fascia o in buste aperte o sciolte col semplice indirizzo scrittovi sopra. In siffatti pieghi non si possono includere lettere ed altre carte scritte a mano, ad eccezione dei manoscritti, che accompagnino e corrispondano alle bozze di stampe, e delle fatture o dei conti che si riferiscono ai pieghi stessi.

Non può esservi fatta dopo la tiratura veruna aggiunta oltre l'indirizzo sulle fascie, sulle buste o nel testo; tranne:

*a*) sulle fascie, l'indicazione del prezzo, trattandosi di pieghi spediti dal commercio librario o tipografico; per tutte le stampe in genere è pure ammesso sulle fasce l'indicazione dei rispettivi mittenti;

*b*) sulle fascie, trattandosi di giornali, l'indicazione delle scadenze degli abbonamenti o di residui prezzi da pagarsi;

*c*) parole di dedica o di omaggio sulle copertine o sul frontispizio di libri e di opuscoli;

*d*) date, firme, indirizzi ed indicazioni di nomi di viaggiatori nel testo di circolari di commercio;

*e*) cifre indicanti prezzi o valori nei listini;

*f*) indicazioni di congratulazione, di augurio, condoglianza o ringraziamento sui biglietti da visita;

*g*) correzioni sulle bozze di stampa;

*h*) nomi e cognomi di elettori nei certificati elettorali diramati dai Municipi.

Nel caso di contravvenzione ad uno o ad altro dei divieti espressi nel presente articolo, l'intiero piego è assoggettato alla tassa delle lettere non francate, sotto deduzione del valore dei francobolli appostivi.

I giornali, gli altri stampati ed i campioni di merci, francati come tali, che sieno invece passibili della tassa delle lettere, perchè contengano scritti non ammessi, o per altre ragioni, non hanno corso, quando la rispettiva tassa sia per superare una lira, e debbono essere restituiti possibilmente ai mittenti, salvo sempre il disposto dell'art. 12 della precitata legge 12 giugno 1890 che commina un'ammenda da L. 5 a L. 50 ai contravventori.

### 6° Servizio dell'associazione ai giornali.

Gli uffici di Posta, compresi quelli situati in Africa, e le Collettorie di 1ª classe, sono autorizzati a ricevere associazioni ai giornali ed ai periodici che si pubblicano nel Regno e nelle località dell'Africa provviste di ufficio postale italiano, mediante una tassa di cent. 20 per ciascuna associazione.

Gli uffici sopraindicati, sono pure autorizzati a ricevere associazioni ai giornali ed ai periodici esteri.

Pei giornali e le opere periodiche dell'estero, il diritto spettante all'Amministrazione postale è compreso nei rispettivi prezzi d'abbonamento, indicati nell'elenco apposito di cui sono provvisti gli uffici e le collettorie.

Il richiedente deve anticipare il prezzo dell'associazione indicato nell'elenco di cui sono provvisti gli uffici e le collettorie, oltre il diritto spettante all'Amministrazione postale, se l'associazione riguarda giornali dell'interno del Regno.

Pei giornali esteri il prezzo d'associazione devesi pagare in oro od in scudi d'argento eccetto per le frazioni di L. 5, per le quali sono accettati buoni di cassa.

È però fatta facoltà ai committenti di versare l'importo in moneta cartacea, a condizione che, oltre al prezzo di ciascun giornale, si assoggettino a pagare quel tanto di più che occorra pel cambio della moneta cartacea in moneta metallica.

L'Amministrazione delle Poste non assume responsabilità pel mantenimento degli impegni degli editori verso gli associati.

### 7° Campioni di merci.

Le mostre ed i campioni di merci sono assimilati alle stampe non periodiche. Debbono perciò essere francati al prezzo di cent. 2 per ogni 50 grammi o frazione di 50 grammi di peso.

Non essendo francati non hanno corso.

Il peso di ogni pacco non può superare 350 gr.

I campioni non debbono avere valore commerciale. Sono però ammessi, se spediti in raccomandazione, purchè il loro valore non superi approssimativamente lire cinque.

### 8° Corrispondenze francate insufficientemente o con francobolli non ammissibili.

Le lettere insufficientemente francate sono considerate come non franche e gravate delle tasse normali, di cui nell'art. 1°, per porto di 15 grammi, sotto deduzione del valore dei francobolli appostivi, arrotondando le frazioni di 5 centesimi.

I pacchi di carte manoscritte, le stampe e i campioni insufficientemente francati, sono assoggettati al doppio della tassa di francatura, fatta pure deduzione del valore dei francobolli applicativi.

Le corrispondenze di qualsiasi natura, su cui fossero apposti francobolli legittimi, ma che avessero già servito alla francatura di altre corrispondenze, saranno considerate come non francate.

Gli oggetti di francatura libera saranno sottoposti alle tasse relative; gli altri oggetti non avranno corso.

Qualora però apparisse che qualche francobollo fosse stato lavato o sottoposto a preparazioni tendenti a far scomparire da esso le traccie del bollo annullatore, la persona che ne avrà fatto uso verrà punita con multa di lire 50, estensibile a 500 in caso di recidiva.

### 9° Corrispondenze raccomandate.

Le lettere ed i pieghi possono essere spediti con *raccomandazione*, mediante la tassa fissa di centesimi 25, oltre quelle progressive di cui negli articoli precedenti.

La francatura di queste lettere o pieghi è obbligatoria.

Possono essere spediti raccomandati anche gli altri oggetti di corrispondenza.

Pei pieghi di stampe, libri, incisioni, litografie, fotografie e simili, non eccedenti il peso di 500 grammi, e pei campioni di merci, la tassa fissa di raccomandazione è di cent. 10.

Pei rimanenti oggetti è uguale a quella delle lettere.

La tassa fissa di raccomandazione delle corrispondenze indirizzate nel distretto dell'Ufficio d'impostazione è ridotta a centesimi 5 per i pieghi di stampe, libri, ecc., di cui nell'articolo 38 della Legge postale (testo unico) ed a centesimi 10 per gli altri oggetti.

L'Amministrazione delle Poste non risponde degli oggetti, nè dei valori inclusi nelle corrispondenze raccomandate.

In caso di perdita, non cagionata da forza maggiore, di corrispondenze raccomandate, accorda una indennità di lire 25 per quelle sottoposte alla tassa di cent. 25 e di lire 5 per quelle sottoposte alla tassa di cent. 10; nè è tenuta ad altri risarcimenti.

Questo compenso è dovuto al destinatario; se per altro egli non ne abbia fatto reclamo entro due mesi dalla spedizione, può essere corrisposto al mittente.

Il tempo utile per domandarlo è di un anno dal giorno dell'impostazione.

### 10° Lettere assicurate contenenti valori dichiarati.

Le lettere contenenti biglietti di banca, cartelle del debito pubblico, azioni di società industriali, od altri valori simili, possono essere *assicurate* in tutti gli uffici di Posta per le somme dichiarate dai rispettivi mittenti, con le norme e nei limiti stabiliti dal regolamento, senza ricognizione dei detti valori per parte degli uffici medesimi.

Per tale assicurazione, oltre alle tasse stabilite dagli articoli 20, 37 e 5 (*L. n.*) si pagheranno dai mittenti cent. 10 ogni 500 lire o frazione di 500 lire di valore dichiarato, il quale dovrà essere scritto in tutte lettere sulle sopracarte.

È fatta eccezione per gli oggetti indirizzati nel distretto dell' Ufficio d'impostazione, pei quali la tassa sarà di cent. 5 ogni 500 lire, come sopra.

L'Amministrazione delle Poste è mallevadrice del valore assicurato, salvo i casi di perdita per forza maggiore.

La sua responsabilità cessa con la consegna ai destinatari, e, quando questa non sia possibile, con la riconsegna ai mittenti delle lettere assicurate, in istato di perfetta integrità esterna.

Col pagamento del valore assicurato l'Amministrazione subentra nel diritto di proprietà pel relativo rimborso.

Il mittente ed il destinatario saranno obbligati a cederle le ragioni ed a somministrarle le notizie necessarie all'esercizio di tale diritto.

### 11° Lettere supposte contenere valori non raccomandate nè assicurate.

Le corrispondenze circolanti nell'interno del Regno, non raccomandate e non assicurate, nelle quali da segni esterni si giudicasse che contengano denaro, gioie o carte di valori esigibili dal portatore, saranno raccomandate d'ufficio e sottoposte al doppio della tassa fissa stabilita per quelle raccomandate a richiesta dei mittenti.

Il destinatario sarà però esonerato dal pagamento della tassa, se proverà che l'oggetto raccomandato d'ufficio al suo indirizzo non contenga valori della natura dei sunnominati.

### 12° Ricevute di ritorno.

I mittenti di oggetti raccomandati o assicurati potranno esigere, mediante l'aggiunta di cent. 10 per le corrispondenze nel distretto e di cent. 20 fuori distretto, la contemporanea richiesta ai destinatari e la trasmissione d'ufficio di una *ricevuta* detta *di ritorno*.



### 13° Corrispondenze gravate di assegni.

Tutti gli oggetti raccomandati ed assicurati possono essere gravati di assegni; nel limite di lire 1000 per oggetto, nei rapporti fra Direzioni e fra Direzioni ed Uffici, e di lire 100 nei rapporti fra Direzioni, Uffici e Collettorie di prima classe o fra queste.

L'indicazione dell'assegno dev'essere scritta dai mittenti sull'indirizzo dei detti oggetti, colla formula: *Assegno* L .....

La sopratassa di assegno è di centesimi 15 per gli oggetti circolanti nel distretto dell'Ufficio di impostazione e di centesimi 25 per gli altri. Nel caso però della spedizione contemporanea da uno stesso mittente ad uno stesso destinatario di più oggetti gravati di assegno, la sopratassa è una sola.

Gli oggetti gravati di assegno non sono rimessi ai rispettivi destinatari, senza l'integrale pagamento per parte loro del relativo importo.

### 14° Oggetti da essere recapitati per espresso.

Tanto gli oggetti spediti in via ordinaria, quanto quelli spediti in raccomandazione o con assicurazione del contenuto, sieno o no gravati di assegni, possono essere fatti recapitare per *espresso*, a richiesta dei rispettivi mittenti, mediante il pagamento per parte di questi di una sopratassa di cent. 25. Per gli oggetti assicurati la consegna per espresso è limitata però agli avvisi del loro arrivo.

### 15° Franchigia ed esenzione dalle tasse postali.

La *franchigia postale* è concessa esclusivamente al carteggio del Re, della Regina e del Sommo Pontefice.

Il carteggio ufficiale delle presidenze del Senato e della Camera dei deputati e quello degli uffici governativi tanto in pieghi quanto in lettere chiuse, sotto fascia, contenenti carte manoscritte, stampe o campioni, ha corso con esenzione di tassa, purchè porti un contrassegno che ne indichi la provenienza, alle condizioni determinate pei singoli uffici con decreti reali.

L'esenzione è estesa a quelle società, istituti od uffici, non a carico del bilancio dello Stato, ai quali fu accordata per contratto la franchigia postale, e ciò limitatamente alle corrispondenze riguardanti il servizio previsto dal contratto e per il tempo da questo stabilito.

La corrispondenza di cui negli articoli precedenti potrà anche essere sottoposta a raccomandazione, con le norme che regolano il trattamento delle corrispondenze private.

Sarà sottoposto al pagamento della metà delle tasse di francatura stabilite per le corrispondenze private il carteggio ufficiale, regolarmente contrassegnato, diretto dai sindaci alle seguenti autorità, la cui giurisdizione o ingerenza sia esercitata nel territorio dei rispettivi comuni:

Prefetti, sotto-prefetti ed ufficiali di pubblica sicurezza;

Procuratori generali, presidenti di tribunali, procuratori del Re, giudici istruttori e pretori;

Intendenti di finanza ed agenti delle imposte erariali;

Comandanti dei distretti militari e dei carabinieri reali.

Uguale riduzione di tassa sarà applicabile alle corrispondenze sotto fascia di tutti i sindaci del Regno fra loro e coi comandanti di corpo e coll'ufficio centrale di statistica, limitatamente agli affari dello stato civile, della leva e della statistica; il che dovrà risultare da dichiarazione apposta sull'indirizzo.

La francatura delle corrispondenze, di cui nel presente articolo, sarà obbligatoria.

È fatta inoltre facoltà ai Sindaci di spedire in esenzione totale dalle tasse fogli aperti o piegati in modo da essere aperti e senza verun allegato, all'indirizzo delle Amministrazioni centrali e degli uffici qui sopra indicati.

☛ Vedi a pag 107 il tabellino *Riassunto delle Tariffe.*

# Norme e Tariffe per le Corrispondenze coll' Estero.

### 1° Tariffe.

La tariffa generale, stampata in questa stessa Guida, indica a quali condizioni sono sottoposte le corrispondenze ordinarie, raccomandate ed assicurate, cambiate coi singoli paesi esteri.

### 2° Norme generali.

Gli oggetti ammessi a circolare per mezzo della Posta sono gli stessi nell'interno e coll'estero, fatta eccezione per le scatolette che sono ammesse soltanto nei rapporti con taluni Stati esteri.

Sono applicabili ai singoli oggetti le disposizioni che regolano la corrispondenza interna, quando non sia altrimenti indicato negli articoli e nelle tariffe che seguono.

### 3° Cartoline semplici o con risposta e biglietti postali.

Le cartoline sono di due specie, cioè:

*a*) semplici da 10;

*b*) con risposta da 20.

Sono ammesse del pari cartoline semplici provvedute dall'industria privata, da essere francate mediante francobolli.

La parte destinata alla risposta sulle cartoline doppie provenienti dall'estero, può essere messa in posta nel Regno senz'altra francatura, purchè sia indirizzata nello stesso paese d'origine.

I biglietti postali interni valgono anche per l'estero, completandone la francatura mediante francobolli.

**4° Carte manoscritte.**

Ai pieghi di carte manoscritte non può essere unita veruna lettera aperta o chiusa. I pieghi cui ne sieno unite o che per qualunque altra ragione non possano essere ammessi come carte manoscritte, non hanno corso.

I pieghi stessi non possono superare **2000** grammi di peso e le dimensioni di **45** centimetri per lato. Pei rotoli centimetri 75 × 10.

La musica manoscritta è compresa in questa categoria di corrispondenze e non in quella delle stampe.

**5° Campioni in genere.**

Ciascun parchetto di campioni non può superare il peso di **250** grammi e le dimensioni di **30** centimetri per **20** e per **10**.

Pei campionini in forma di rotolo, lunghezza massima **0,30**, diametro **0,15**.

È fatta eccezione pel peso di quelli circolanti fra l'Italia, l'Austria, Belgio, Bulgaria, Canadà, Egitto, Francia, Gran Bretagna, Grecia, Lussemburgo, Paesi Bassi, Portogallo, Romania, Serbia, Spagna, Stati Uniti d'America, Svizzera, Tunisia, Ungheria, Colonie Inglesi e Bosnia ed Erzegovina, che saranno ammessi fino a **350** grammi.

Qualunque oggetto può essere spedito come campione, salve le eccezioni stabilite, purchè, oltre al non avere un vero e proprio valore commerciale, sia di tale natura ed in tale quantità da poter essere considerato quale mostra, destinata a far conoscere il tipo della merce che rappresenta, e non quale provvista.

I campioni, ad esempio, di seme di bachi o di seta greggia o filata sono considerati come di valore e rimangono esclusi, quando superino rispettivamente, il peso di **15** o di **125** grammi, nel cambio colla Francia, e di **15** o di **100**, nel cambio con altri paesi.

**6° Stampe.**

Le stampe in genere, periodiche e non periodiche, formano una categoria sola e sono sottoposte a pari trattamento.

La tassa si applica sempre sul peso complessivo di ciascun piego, qualunque sia il numero degli oggetti contenutivi, purchè tutti diretti ad uno stesso destinatario.

I limiti di peso e di dimensioni sono identici a quelli fissati per le carte manoscritte.

Per le stampe spedite in forma di rotoli basta che non superino 75 centim. di lunghezza e 10 di diametro.

Le indicazioni manoscritte ammesse sulle stampe sono limitate alle seguenti:

1° Alla firma del mittente, od alla designazione del suo nome o della sua ragione sociale, della sua qualità, del luogo e della data di spedizione;

2° Alla dedica od omaggio dell'autore;

3° Ai segni tendenti soltanto ad indicare passaggi del testo, sui quali si voglia richiamare l'attenzione;

4° Ai prezzi aggiunti o modificati a mano sui listini o prezzi correnti delle borse o dei mercati, sui cataloghi, prospetti e avvisi diversi;

5° Alle offerte e ordinazioni di libri, sulle quali sieno indicati a mano, cancellando o sottolineando il testo stampato, i libri che sono offerti o domandati;

6° Alle fatture o conti annessi alle stampe, alle quali si riferiscano;

7° Alle stampe sulle quali sieno state fatte correzioni di errori tipografici.

Sono vietate le aggiunte fatte in qualsiasi modo sugli stampati che tolgano ad essi il carattere di generalità, dando loro il carattere di corrispondenza individuale.

**7° Raccomandazione delle corrispondenze.**

È ammesso il cambio di corrispondenze raccomandate con tutti i paesi, pei quali non è altrimenti indicato nella tariffa generale, seguendo le norme prescritte per l'interno del Regno; tranne che la indennità per quelle smarrite è di lire **50** invece di lire **25** o di lire **5**.

**8° Lettere assicurate contenenti carte di valore.**

Il cambio di lettere assicurate contenenti carte di valore, è ammesso coi paesi indicati nella tariffa speciale nel limite di lire **10,000** per piego; con facoltà di spedirne in qualsiasi numero.

**9° Scatolette con valore dichiarato.**

Possono avere corso col mezzo della posta-lettere, in aggiunta agli oggetti di corrispondenza veri e propri, scatolette *con valore dichiarato*, contenenti gemme, gioielli ed altri oggetti preziosi.

La dichiarazione di valore, da essere fatta nei modi prescritti per le lettere assicurate, non dovrà eccedere lire **10,000** per oggetto.

Questo servizio sarà però ammesso soltanto col Belgio, Argentina, Austria-Ungheria, Bulgaria, China (Uffizio Germanico Shanghai), Egitto, Francia, Algeria e Principato di Monaco, Germania, Lussemburgo, Portogallo (comprese le isole Azorre e Madera), Romania, Svizzera, Salvador, Tunisia, Turchia (Uffizi asiatici), Colonie francesi e possedimenti germanici di Camerouu. — Le scatolette dovranno essere di legno e formate con assicelle di uno spessore non inferiore ad otto millimetri. Non potranno eccedere le dimensioni di **50** centimetri in lunghezza, **10** centimetri in larghezza e **10** centimetri in altezza, nè il peso di un chilogramma.

La tassa di spedizione delle scatolette con valore dichiarato risulta dalla tariffa che segue.

**10° Associazioni ai giornali.**

Le Direzioni e gli Uffici accettano associazioni ai giornali esteri alle condizioni ed ai prezzi risultanti dall'elenco che si trova presso ogni Ufficio postale.

Nei prezzi sono compresi i diritti spettanti all'Amministrazione, onde i committenti non debbono sottostare a verun carico supplementare.

Salvo nei casi indicati per ogni periodico, le associazioni si accettano di regola soltanto per trimestri, semestri, od anni regolari; quelle trimestrali decorrono dal **1°** gennaio, **1°** aprile **1°** luglio, **1°** ottobre; quelle semestrali dal **1°** gennaio e dal **1°** luglio, e quelle annuali dal **1°** gennaio.

Pei soli giornali francesi le associazioni possono avere qualsiasi decorrenza, tranne che dall'elenco risultino date speciali.

I prezzi d'associazione debbono essere pagati dai committenti in moneta d'oro o scudi d'argento; fatta eccezione per le frazioni di lire **5**, per le quali è ammessa la moneta divisionaria d'argento.

L'Amministrazione non risponde dei premi o doni relativi alle associazioni. Nè è tenuta a rimborsi ai committenti qualora cessi la pubblicazione di qualche periodico.



# RIASSUNTO DELLA TARIFFA POSTALE

## per l'interno e per l'estero (Unione Postale).

| | Distretto | Italia | Estero |
|---|---|---|---|
| **Lettere e biglietti** postali per ogni 15 grammi . . . . . L. | 0. 05 | 0. 20 | 0. 25 |
| » » » raccomandati, oltre l'affrancatura » | 0. 40 | 0. 25 | 0. 25 |
| **Manoscritti** sotto fascia fino a 50 grammi . . . . . » | 0. 20 | 0. 20 | » |
| » » » da 50 gr. fino a 500 . . . . . » | 0. 40 | 0. 40 | » |
| » » » per ogni 500 gr. fino a 5000 ultim. lim. » | 0. 50 | 0. 40 | » |
| » » » raccomandazione tassa fissa . . . . » | 0. 40 | 0. 25 | » |
| » » » fino a 250 grammi . . . . . » | » | » | 0. 25 |
| » » » da 250 gr. fino a 2000 ultimo limite per ogni 50 grammi . . . . . » | » | » | 0. 05 |
| » » » raccomandazione tassa fissa . . . . » | » | » | 0. 25 |
| **Cartoline** semplici manoscritte . . . . . » | 0. 05 | 0. 10 | 0. 10 |
| » con risposta . . . . . » | 0. 15 | 0. 15 | 0. 20 |
| **Campioni** di merce fino a 350 gr. ultimo limite, per ogni 50 gr. » | 0. 02 | 0. 02 | » |
| » » raccomandazione tassa fissa . . . . » | 0. 05 | 0. 10 | » |
| » » fino a 100 grammi . . . . . » | » | » | 0. 10 |
| » » da 100 fino a 350 gr. ultimo limite, per ogni 50 grammi. . . . . » | » | » | 0. 05 |
| » » raccomandazione tassa fissa . . . . . » | » | » | 0. 25 |

## Stampati (1)

| | Distretto | Italia | Estero |
|---|---|---|---|
| **Periodici quotidiani** fino a 50 grammi (2) . . . . . L. | 0. 002 | 0. 002 | 0. 05 |
| » Settimanali, quindicinali, mensili, trimestrali e semestrali (2) . . . . . » | 0. 01 | 0. 01 | 0. 05 |
| **Stampati non periodici** fino a 5000 gr. per ogni 50 . » | 0 02 | 0. 02 | » |
| » » » raccomandati fino a 500 grammi » | » | 0. 10 | » |
| » » » da 500 a 5000 gr. tassa fissa . » | » | 0. 25 | » |
| » » » ogni 50 gr. fino a 2000 ultimo lim. » | » | » | 0. 05 |
| » » » raccomandazione tassa fissa . . » | » | » | 0. 25 |

(1) La Tariffa postale sugli stampati oggidì vigente in Italia, è inferiore a quella applicata per l'interno in qualsiasi paese del mondo e questo per sempre meglio agevolare il nostro sviluppo industriale.
(2) Impostati direttamente dagli editori: impostati invece da privati si applica la Tariffa normale.

# TARIFFA

## per le lettere e scatolette con valore dichiarato (1).

| PAESI DI DESTINAZIONE | Diritto di assicurazione ogni 300 lire o frazione di 300 lire | Diritto fisso per il porto delle scatolette | | Quantità delle dichiarazioni doganali per le scatolette |
|---|---|---|---|---|
| | Centesimi | Lire | Cent. | |
| **Argentina** — *via di Francia* | 35 | 2 | 50 | via Francia 2 |
| **Austria-Ungheria** | 10 | 1 | » | 2 |
| **Belgio** — *via di Francia* | 25 | » | » | » |
| **Bulgaria** — *via d'Austria* | 25 | 2 | » | 3 |
| **China** — Stabilimenti russi — *via d'Austria* | 25 | » | » | » |
| — Uffizio germanico di Shanghai — *via di Brindisi* | 20 | 2 | » | 2 |
| **Danimarca**, isole **Feroë** e **Islanda** — *via d'Austria o di Svizzera* | 25 | » | » | » |
| **Egitto** — *coi piroscafi italiani* | 20 | 2 | » | 4 |
| **Francia, Algeria, Principato di Monaco** | 10 | 1 | » | 1 |
| **Germania** — *via d'Austria o di Svizzera* | 25 | 1 | 50 | via Svizzera 1<br>via Austria 2 |
| **Lussemburgo** — *via di Francia* | 25 | 1 | 50 | 2 |
| **Marocco** (uffizio francese di Tangeri) | 20 | » | » | » |
| **Norvegia** — *via d'Austria o di Svizzera* | 25 | » | » | » |
| **Paesi Bassi** — *via di Francia* | 25 | » | » | » |
| **Portogallo**, comprese le isole **Azzorre** e **Madera** — *via di Francia e di Spagna* | 25 | » | » | » |
| Id. — *via di Francia e mare* | 35 | 2 | 50 | 4 |
| **Romania** — *via d'Austria* | 25 | 1 | 50 | 2 |
| **Russia** — *via d'Austria* | 25 | » | » | » |
| **Salvador** — *via di Francia* | 25 | 2 | 50 | » |
| **Serbia** — *via d'Austria* | 25 | » | » | » |
| **Spagna**, compresa la Repubblica d'Andorra, le isole **Baleari** e le **Canarie** — *via di Francia* | 25 | » | » | » |
| **Svezia** — *vie d'Austria o di Svizzera* | 25 | » | » | » |
| **Svizzera** | 10 | 1 | » | 1 |
| **Tripoli** (ufficio italiano) — *coi piroscafi italiani, via di Messina* | 10 | » | » | » |
| **Tunisia** (uffizi francesi) | 10 | » | » | » |
| **Turchia** (uffici austriaci) (2), *via di Trieste* | 25 | 2 | 50 | 2 |
| **COLONIE** | | | | |
| DANESI — **Antille** — *via di Francia* (3) | 35 | » | » | » |
| DANESI — **Groenlandia** — *via d'Austria o di Svizzera* | 35 | » | » | » |
| FRANCESI — *via di Francia* (4) | 35 | 2 | 50 | 2 |
| PORTOGHESI — *via di Lisbona* (5) | 35 | » | » | » |
| Possedimento germanico di **Cameroun** — *via di Germania* | 35 | 3 | » | 2 |

(1) Nella Colonia Eritrea vige la tariffa dell'interno del Regno.

(2) Beirut, Caffa, Candia, Canea, Cavalla, Costantinopoli, Dardanelli, Dede-Agatsch, Durazzo, Gerusalemme, Giaffa, Kerassunda, Metelino, Prevesa, Rettimo, Rodi, Salonicco, Samsum, S. Giovanni di Medua, Santi Quaranta, Scio, Smirne, Trebisonda, Valona e Vathi.

(3) Santa-Croce, San-Giovanni, San-Tommaso.

(4) Guadalupa, Martinica, Guyana, Senegal (compresi il Soudan francese, gli stabilimenti della Guinea francese, della costa d'Avorio e del golfo di Benin), Riunione, Congo francese (per Libreville soltanto), Oboch, Madagascar (uffizi francesi), Cocincina, Annam, Tonchino, Pondichery, Nuova Caledonia, Gabon.

(5) Per le sole città di Santiago del Capo Verde, San Thomé e Loanda (Angola).



# Dei Vaglia Postali.

### 1° Dei vaglia interni.

I vaglia postali servono per commettere pagamenti, a richiesta di qualunque persona.

Gli interni sono di tre specie: *ordinari*, *telegrafici* e *militari*.

Gli ordinari ed i telegrafici valgono per pagamenti da essere fatti a persone di qualunque ceto, ed esiste fra gli uni e gli altri la sola differenza, che i primi sono avviati per posta ed i secondi per telegrafo.

Sono pagabili gli uni e gli altri esclusivamente nei rispettivi uffici di destinazione: gli ordinari previo avviso degli uffici postali traenti, ed i telegrafici previo avviso degli uffici del telegrafo cui sono annunziati.

I vaglia militari valgono esclusivamente per pagamenti a sotto-ufficiali, caporali e soldati dell'esercito o dell'armata e loro assimilati, in attività di servizio, compresi quelli addetti a corpi irregolari.

Sono pagabili dai Comandi dei corpi o stabilimenti cui appartengono i destinatari e per eccezione da qualunque ufficio di posta, quando trattisi di uomini di truppa isolati, in viaggio od in licenza.

Tutti gli uffici del Regno, nonchè quelli di Massaua, Asmara, Assab e Keren, e così pure le Collettorie di 1ª classe, partecipano al servizio dei vaglia interni di ogni specie.

Gli uffici della Repubblica di San Marino sono assimilati essi pure agli uffici dell'interno del Regno, limitatamente però ai servizi dei vaglia ordinari e telegrafici.

Gli agenti rurali delle Poste provveduti di cauzione possono essere richiesti di far emettere e di riscuotere vaglia non eccedenti lire **25**. Essi rilasciano ricevute provvisorie del denaro o dei titoli loro affidati.

La tassa di emissione dei vaglia ordinari e telegrafici progredisce come segue:

| | | | | | |
|---|---|---|---|---|---|
| Fino a lire | **10** | | | centesimi | **10** |
| Oltre a lire | **10** | fino a lire | **25** | » | **20** |
| » | **25** | » | **50** | » | **40** |
| » | **50** | » | **75** | » | **60** |
| » | **75** | » | **100** | » | **80** |

aggiungendo successivamente centesimi **20** ogni **100** lire o frazione di **100** lire in più, come meglio appare dalla tabella inserta più sotto.

Le tasse di cui sopra sono ridotte a metà pei vaglia pagabili nel distretto postale dell'ufficio traente.

La tassa dei vaglia militari è di **5** centesimi.

I vaglia da avviarsi per telegrafo nell'interno del Regno sono sottoposti ad una sopratassa fissa di lire **1,20** ciascuno, nella quale sopratassa è compresa la spesa d'invio del telegramma.

Per quelli da e per gli uffici della colonia eritrea la tassa telegrafica è di lire **2** per parola di non più di dieci lettere o per numero di non più di tre cifre, aggiungendo altre due lire nel caso di eccedenza, oltre una tassa fissa di **20** centesimi.

I singoli vaglia ordinari non possono superare i seguenti limiti:

*a*) Gli uffici del Regno, quelli di Asmara, di Assab e di Keren e quelli della Repubblica di San Marino, possono cambiarne fino a lire **1000** fra loro, e fino a lire **100** colle collettorie;

*b*) Le collettorie fino a lire **100** fra loro e cogli uffici.

In eccezione alle norme generali, il limite pei vaglia ordinari cambiati coll'ufficio di Massaua è di lire **3000** per tutti gli uffici, fermo rimanendo quello di lire **100** per le collettorie.

I limiti di cui sopra valgono anche pei vaglia telegrafici; tranne per l'ufficio di Massaua, pel quale non si possono eccedere lire **1000**.

Per i vaglia militari il limite è di lire **25**, indistintamente per gli uffici e per le collettorie.

È ammesso che uno stesso ufficio possa trarre, in uno stesso giorno, più vaglia a favore di un identico destinatario, quando debbano essere spedite somme eccedenti i limiti normali. Le collettorie invece non possono trarne per somme eccedenti il limite loro assegnato. È vietato, tanto agli uffici quanto alle collettorie, di ripartire in più vaglia una somma che possa essere spedita con un vaglia solo.

Riguardo ai vaglia militari è vietato di emetterne nello stesso giorno per oltre lire **25** a favore di una stessa persona.

I vaglia ordinari sono consegnati ai mittenti nell'atto dell'emissione affinchè li mandino ai rispettivi destinatari. I vaglia militari invece sono rimessi direttamente dagli uffici traenti a quelli di destinazione, i quali li consegnano ai Comandi dei rispettivi corpi, pel pagamento ai destinatari.

I vaglia telegrafici infine sono avviati col mezzo del telegrafo per cura dell'Amministrazione postale, e gli uffici telegrafici di destinazione rilasciano titoli nuovi, che rimettono ai destinatari.

Trattandosi di vaglia telegrafici emessi in località non servite dal telegrafo, gli uffici di posta l'inoltrano, coi mezzi più celeri di cui dispongono, ad uno degli uffici telegrafici più vicini, a scelta dei mittenti, per essere avviati a destinazione.

Quando sia invece la località di destinazione che non abbia servizio telegrafico, l'ufficio del telegrafo cui pervengono li fa proseguire ai rispettivi destinatari per posta o per espresso, giusta le indicazioni date dai mittenti. Le spese di espresso vanno a carico dei destinatari.

I mittenti di vaglia ordinari hanno facoltà di scrivervi a tergo qualunque comunicazione che intendano fare ai destinatari, e possono poi spedirli in buste chiuse od aperte, le quali sono però sottoposte alla tassa delle lettere. Essi vaglia possono essere spediti anche in pieghi di carte manoscritte, nel quale caso sono pareggiate a queste. Non possono invece essere mai sottoposti al trattamento delle stampe.

I mittenti dei vaglia telegrafici hanno pure facoltà di aggiungere qualche parola al testo dei vaglia stessi; pagando però 5 centesimi in più per ogni parola aggiuntavi se per l'interno del Regno, e lire **2** se da o per Massaua, Asmara, Assab e Keren.

L'Ammin. non assume impegni intorno alle specie di moneta con cui debbano essere pagati i vaglia int.

Sono ammesse tutte le valute aventi corso legale, nei limiti fissati dalle leggi.

I vaglia ordinari e telegrafici possono essere ceduti da una persona ad un'altra mediante girata, limitatamente però ad una girata **sola per ogni** vaglia, quand anche per effetto della girata stessa debbano esser pagati in un ufficio diverso da quello di destinazione e se non eccedono lire **100** anche in una collettoria di 1ª classe.

Sono pagabili ai destinatari od ai giratari che giustifichino la propria identità od a loro rappresentanti o mandatari, pure conosciuti.

Il pagamento ne è sospeso quando manchino o gli avvisi corrispondenti, quando manchino fondi, quando i vaglia stessi siano errati, quando sieno colpiti da opposizioni e quando sia trascorso il termine della loro validità, che è di due mesi, oltre quello di emissione.

I vaglia militari sono pagabili ai soli destinatari, e per prevenire errori, è utile che vi sia fatta aggiungere l'indicazione della paternità dei destinatari stessi. In ogni caso è indispensabile l'indicazione del corpo cui appartengono o dello stabilimento cui sono addetti o della nave sulla quale sono imbarcati.

Ne è sospeso il pagamento quando presentino irregolarità o sia decorso il termine dianzi accennato, che è applicabile anche ad essi.

Qualora debbano essere pagati vaglia ordinari o telegrafici in località diverse da quelle di destinazione, o ne debba essere restituito l'importo ai rispettivi mittenti in località del pari diverse da quelle di destinazione, i vaglia stessi debbono essere presentati all'ufficio di posta affinchè ne richiami gli avvisi.

Senza questi non ne è ammesso il pagamento, tranne in via d'eccezione quando trattisi di persone ben conosciute e solventi.

I vaglia militari invece possono essere pagati e rimborsati da qualunque ufficio di posta.

I vaglia ordinari e telegrafici smarriti possono essere duplicati a favore dei destinatari durante il periodo della rispettiva validità, purchè ne sia fatta domanda dagli stessi destinatari o dai mittenti.

I vaglia duplicati annullano gli originali e possono essere girati al pari di questi.

Non è ammessa invece la duplicazione dei vaglia mil.

La duplicazione è fatta dal Ministero; ma gli uffici possono anticipare il pagamento dell'importo di quei dati vaglia, quando trattisi di destinatari ben conosciuti e solventi.

I vaglia ordinari e telegrafici, originali o duplicati, che non sieno più validi, non possono essere pagati ulteriormente ai destinatari nè rimborsati ai mittenti, se non previa rinnovazione, per opera del Ministero. Se sono presentati in originale sono rinnovati subito, purchè non ne sieno stati emessi dei duplicati; mentre se ne sono smarriti gli originali o se, pur esistendo, risulti che sieno stati duplicati, la rinnovazione ne è ammessa soltanto dopo decorsi quattro mesi, oltre quello di emissione, per aver tempo ad accertare che uno dei due esemplari non sia stato pagato durante il periodo della sua validità.

La rinnovazione ne può essere chiesta dai mittenti, dai destinatari o dai giratari; da questi ultimi però soltanto a condizione che eglino possano presentare i titoli originali, e può essere eseguita a favore degli uni o degli altri sugli uffici che i richiedenti sieno per indicare.

I vaglia ordinari e i telegrafici non riscossi entro un anno, sono rinnovati d'ufficio a favore dei mittenti, senza domanda dei medesimi.

I vaglia militari scaduti sono rinnovati pure d'ufficio, a favore dei mittenti, dopo decorsi solo quattro mesi, oltre quello di emissione.

I nuovi vaglia sono validi a loro volta per altri due mesi, oltre quello nel corso del quale sono rilasciati.

L'importo dei vaglia interni, non pagati entro tre anni dal giorno della emissione, è devoluto all'erario dello Stato.

I vaglia pagati sono custoditi negli archivi del Ministero fino al termine del periodo qui sopra indicato.

### Nuovo modello di Vaglia postali.

Nell'intento di semplificare le scritturazioni dei Vaglia ordinari, il Ministero adottò un nuovo tipo di vaglia non superiore a lire **100** pel solo servizio nell'interno del Regno. La somma è scritta in cifre ed in lettere, ed è confermata da due striscie, suddivisa ciascuna da nove listini, una per le lire da una a nove, e l'altra per le decine da lire dieci a cento. Le frazioni di lira sono rappresentate soltanto dalla scrittura, senza essere confermate da striscie. Detti vaglia sono riempiti dall'ufficio postale e la tassa è uguale ai vaglia ordinari.

*Tabella di progressione della tassa dei vaglia ordinari e telegrafici cambiati nell'interno del Regno cogli uffici di Massaua, Asmara, Assab e Keren e con quelli della Repubblica di San Marino.*

| PROGRESSIONE DELL'IMPORTO DEI VAGLIA | TASSA DEI VAGLIA ordinari | TASSA DEI VAGLIA telegrafici (*a*) |
|---|---|---|
| Fino a L. 10 | 0.10 | 1.50 |
| Oltre » 10 fino a L. 25 | 0.20 | 1.40 |
| » » 25 » » 50 | 0.40 | 1.60 |
| » » 50 » » 75 | 0.60 | 1.80 |
| » » 75 » » 100 | 0.80 | 2. » |
| » » 100 » » 200 | 1. » | 2.20 |
| » » 200 » » 300 | 1.20 | 2.40 |
| » » 300 » » 400 | 1.40 | 2.60 |
| » » 400 » » 500 | 1.60 | 2.80 |
| » » 500 » » 600 | 1.80 | 3. » |
| » » 600 » » 700 | 2. » | 3.20 |
| » » 700 » » 800 | 2.20 | 3.40 |
| » » 800 » » 900 | 2.40 | 3.60 |
| » » 900 » (*b*) 1000 | 2.60 | 3.80 |

(*a*) Per quelli cambiati cogli uffici di Massaua, Asmara, Assab e Keren la tassa telegrafica è quella indicata più sopra.

(*b*) Per Massaua si progredisce fino a lire 3000, ma soltanto pei vaglia ordinari, aggiungendo centesimi **20** di tassa ogni **100** lire di maggiore somma o frazione di lire **100**. Per lire 3000 la tassa è quindi di lire **6.60**.

### 2° Delle cartoline-vaglia.

Le cartoline-vaglia servono, in concorrenza coi vaglia ordinari, per commettere pagamenti di somme fino a lire 20,99 nell'interno del Regno, e per località fuori di questo ove esistono uffici italiani.

Le cartoline consistono in cartoncini di colore bianco col fondo di colore giallo cromo.

La parte anteriore è divisa in due: la prima destinata all'indirizzo, la seconda è composta di tre serie di quadretti numerati da zero a venti per le lire, da zero a nove per le unità di centesimi e da zero a novanta per le decine di centesimi.



L'importo delle cartoline verrà segnato dall'ufficio postale, all'atto della vendita, in cifre nell'apposito spazio e convalidato mediante la perforazione dei quadretti relativi alle lire ed ai centesimi corrispondenti al valore della cartolina.

Le cartoline debbono essere riempite dai mittenti sia nella parte dell'indirizzo del destinatario che sia quella riguardante il domicilio dello speditore.

I mittenti possono fare comunicazioni pei destinatari sui polizzini appositi annessi alle cartoline.

Le cartoline-vaglia sono vendute esclusivamente dagli uffici di posta e dalle collettorie durante l'intero loro orario. Per l'acquisto si paga la somma che si vuol spedire più le tasse spettanti all'Amministrazione delle poste, cioè:

| | | |
|---|---|---|
| fino a L. 5,99 | . . . | cent 10 |
| da L. 6 a » 10.99 | . . . | » 15 |
| » » 11 » » 15.99 | . . . | » 20 |
| » » 16 » » 20,99 | . . . | » 25 |

I mittenti delle cartoline possono chiederne il recapito per espresso, pagando la sopratassa di cent. 25 e scrivendovi sopra la parola: **Per espresso.**

Possono pure chiederne la raccomandazione, e la ricevuta di ritorno mediante il pagamento delle tasse stabilite per le altre corrispondenze.

Le cartoline-vaglia sono distribuite come le altre corrispondenze, ed i rispettivi destinatari debbono recarsi alla posta per riscuoterne l'importo; tranne nelle principali città, ove sono pagate a domicilio per mezzo dei portalettere.

Sono pagabili in qualunque ufficio di posta del Regno e negli uffici italiani fuori di questo, non che in qualunque collettoria durante il periodo di due mesi, oltre il mese in cui sono state vendute e colle stesse norme che sono stabilite pei vaglia, ad eccezione della girata, che non è ammessa.

Le cartoline non riscosse dai destinatari e non rimborsate ai mittenti durante il periodo di validità, si rinnovano dal Ministero subito dopo la scadenza, purchè gli interessati presentino le cartoline stesse e non sia trascorso il periodo della perenzione triennale.

### 3° Vaglia internazionali.

*Vaglia ordinari.* — I vaglia internazionali ordinari servono all'invio di somme dall'Italia e dagli Uffici italiani in Africa, per i paesi esteri appresso indicati, nonchè per l'Ufficio italiano di Tripoli e viceversa.

Le collettorie di 1ª classe potranno pagare vaglia internazionali, ordinari e telegrafici, non eccedenti L. **100** ed emetterne anche degli ordinari; ma soltanto nei rapporti coi paesi dell'Austria Ungheria, del Belgio, della Bulgaria, dell'Egitto, della Francia, dell'Algeria, della Grecia, del Lussemburgo, della Reggenza di Tunisi, della Serbia, della Romania, della Svizzera e Tripoli di Barberia.

Per l'emissione di tali vaglia si accettano soltanto monete d'oro o scudi d'argento, fatta eccezione per le frazioni di 5 lire, per le quali sono accettate monete divisionarie.

Colle medesime valute si pagano i vaglia in arrivo, pei quali non è ammessa la girata.

I paesi e gli uffici esteri pei quali si possono emettere vaglia, sono i seguenti, comprese la Bosnia e l'Erzegovina e il Sangiaccato di Novi-Bazar.

In *Europa*: l'Austria-Ungheria e il Belgio, la Bulgaria, la Danimarca coll'Islanda e colle Isole Feroë, la Finlandia (Gran ducato), la Francia col Principato di Monaco, la Germania e l'ufficio germanico di Costantinopoli, la Gran Bretagna coi suoi possedimenti di Malta, Gibilterra, Helgoland e Normand, la Grecia, il Lussemburgo, la Norvegia, i Paesi Bassi (è sospeso il servizio col Portogallo, le Isole Azzorre e di Madera), la Romania, la Svezia, la Serbia e la Svizzera. Turchia (uffici austriaci di Costantinopoli, Beyrouth, Salonicco, Smirne e Adrianopoli), (uffici francesi di Costantinopoli, Beyrouth, Salonicco e Smirne), (ufficio germanico di Costantinopoli).

In *Africa*: l'ufficio francese di Tangeri (Marocco), Congo, l'Algeria, la Reggenza di Tunisi, l'Egitto colle città di Wadi-Halfa e di Souakim e le colonie inglesi. Zanzibar (ufficio francese), Africa orientale sotto il protettorato germanico.

In *America*: gli Stati Uniti dell'America Settentrionale, le Antille Danesi, Antille Neerlandesi, Guiana Neerlandese detta anche *Surinam*, le tre Repubbliche Argentina, del Chilì e del Salvador, il Canadà e gli altri possedimenti inglesi, coll'ufficio inglese di Panama, Uraguay.

In *Asia*: gli uffici austriaci di Beyrouth e di Smirne, i possedimenti inglesi, nonchè le Indie Orientali Inglesi e Neerlandesi, Siam. Agenzia Germanica di Tientsin (China), Shang-Hai (China), Possedimenti portoghesi nell'Indostan, Giappone.

*Australia*: Colonia Britannica della Nuova Galles del Sud e colla Colonia Britannica di Vittoria.

Il limite delle somme che gli uffici possono spedire con ciascun vaglia è di L. 500, fatta eccezione per quelli diretti in Egitto e nell'ufficio italiano di Tripoli, il cui limite è di L. **1000**, per la Gran Bretagna, l'Irlanda, le colonie e possedimenti inglesi, tranne il Canadà e le Indie Orientali, il cui limite è di lire 252. Per le Indie Orientali Inglesi il limite è di lire 304.

La tassa dei vaglia diretti nell'ufficio italiano di Tripoli, è uguale a quella dei vaglia ordinari interni. Quella dei vaglia diretti in tutti gli altri paesi ed uffici, è di centesimi 25 ogni lire 25 o frazione di lire 25.

I vaglia internazionali non si consegnano ai mittenti, ma si spediscono a destinazione dagli uffici traenti. I mittenti hanno facoltà di aggiungere, senza spesa, comunicazioni private a tergo delle cedolette dei vaglia, e possono ottenere un avviso con cui sia loro notificata la data del pagamento del vaglia, pagando la tassa di centesimi 25.

Queste due facoltà non sono però consentite pei vaglia diretti a Malta, nel Regno Unito della Gran Bretagna e dell'Irlanda, nelle colonie e nei possedimenti inglesi ed all'ufficio inglese di Panama, nelle Indie Orientali Inglesi e Neerlandesi, negli Stati Uniti del Nord America, nel Canadà e nel Giappone.

Per alcuni paesi è ammesso il recapito per espresso, con sopratassa di 50 cent.

I vaglia internazionali sono validi per due mesi oltre il mese di emissione, fatta eccezione per quelli cambiati colle Antille Danesi e Neerlandesi, colla Guiana Neerlandese (*Surinam*), colle tre Repubbliche, Argentina, del Chilì e del Salvador, colle Indie Neerlandesi, col Regno di Siam, i quali invece sono validi per sei mesi oltre quello in cui sono emessi.

Al pagamento dei vaglia smarriti prima della scadenza e di quelli non riscossi durante la validità, si provvede mediante duplicazione o rinnovazione con o senza tassa a seconda delle condizioni vigenti coi diversi paesi, purchè non sia trascorsa l'epoca della prescrizione, che pei vaglia emessi in Italia è di tre anni dal giorno del rilascio, e per quelli emessi all'estero varia a seconda dell'Amministrazione speditrice.

*Vaglia telegrafici.* — Gli uffici situati nel Regno sono autorizzati al cambio dei vaglia internazionali telegrafici coi seguenti Stati esteri:

In *Europa*: coll'Austria-Ungheria, Belgio, Bulgaria, Danimarca, Norvegia, Rumania, Svezia, Francia, Germania, Lussemburgo, Paesi Bassi (provvisoriamente è sospeso il servizio col Portogallo), Svizzera e Serbia.

In *Africa*: coll'Algeria, co'la Reggenza di Tunisi e coll'Egitto.

Il limite delle somme che si possono spedire con ciascun vaglia telegrafico è uguale a quello stabilito pei vaglia ordinari, cioè L. 500. E fatta eccezione per l'Egitto pel quale il limite dei vaglia è di L. 1000.

La tassa postale è pure uguale a quella dei vaglia ordinari, cioè cent. 25 ogni 25 lire o frazione di 25 lire.

La tassa telegrafica invece è commisurata al numero delle parole e dei segni di cui risulta composto il telegramma, ed in base alle tariffe di ciascun paese estero, di cui sono provvisti gli uffici di posta.

I mittenti hanno facoltà di aggiungere al testo dei vaglia qualunque comunicazione pel destinatario, pagando la tassa stabilita per ogni parola e per ogni segno.

*Vaglia consolari.* — Alcuni consolati italiani all'estero sono autorizzati a ricevere somme di denaro per essere pagate mediante vaglia a persone dimoranti nel Regno e nelle località dell'Africa provviste d'ufficio postale italiano.

Questi vaglia sono emessi dal Ministero all'ordine dei consoli, i quali li girano a favore delle persone cui debbono essere pagati, assegnando l'ufficio di destinazione. Il pagamento può aver luogo soltanto previo avviso del Ministero, il quale, a richiesta degli interessati, può autorizzare il pagamento in altro ufficio.

I vaglia consolari sono di somme fisse da lire 1, 2, 3, 10, 20, 50, 100, 200 e 500.

La tassa è regolata come segue: centesimi 20 ogni lire 10 o frazione di lire 10 pei vaglia rilasciati nei consolati stabiliti in Europa e negli scali del Mediterraneo e del Mar Nero; centesimi 50 per ogni lire 10 o frazione di lire 10 pei vaglia rilasciati negli altri consolati.

I vaglia sono validi per sei mesi oltre quello in cui sono rilasciati dai consoli.

I vaglia smarriti possono essere duplicati prima della scadenza, e la relativa domanda è esente da tassa.

I vaglia non riscossi durante il periodo di validità possono essere rinnovati in esenzione di tassa, soltanto però dopo che siano trascorsi otto mesi, oltre quello in cui furono rilasciati dai consoli.

Trascorsi tre anni dalla data del rilascio, l'importo dei vaglia consolari non riscossi è devoluto all'erario dello Stato.

### 4° Riscossioni per conto di terzi.

L'Amministrazione delle Poste si incarica di far operare riscossioni, da rimborsarsi agli interessati, per conto di chi le presenti all'uopo titoli di qualsiasi specie, nominativi od al portatore, quietanze ordinarie, fatture, cambiali, vaglia od assegni cambiarii, cedole di interessi o di dividendi sopra carte di pubblico credito od altri titoli in genere sulla cui presentazione un terzo possa fare riscossioni per conto del committente, che siano pagabili in qualunque località del Regno e in altre determinate località estere.

Nei rapporti coll'estero non sono però ammessi titoli al portatore.

L'Amministrazione Postale si incarica pure di far protestare, a richiesta ed a spese degli interessati, i titoli che non siano pagati a scadenza.

L'importo massimo dei singoli titoli esigibili per l'interno del Regno, Eritrea, Tunisia, Tripolitania, pel Belgio, Francia, Algeria, Principato di Monaco è di L. 2000. Negli altri paesi è di L. 1000.

Ogni spedizione può comprendere un numero illimitato di titoli, anche pagabili da creditori diversi, purchè l'importo complessivo non superi il limite fissato.

Le tasse dovute all'Amministrazione Postale sono le seguenti:

Tasse di francatura e raccomandazione dei titoli stessi, che devono essere in regola anche per le tasse di bollo e di registro.

Un diritto fisso di cent. 10 per ciascun titolo riscosso e le tasse di emissione dei vaglia di rimborso delle somme incassate.

I titoli non riscossi o riscossi soltanto in parte sono rimandati gratuitamente ai rispettivi mittenti.

È vietato di unire ai titoli lettere o note aventi carattere di corrispondenza.

### 5° Libretti di ricognizione personale.

L'Amministrazione delle Poste è autorizzata a rilasciare *libretti di ricognizione personale*, ai cui titolari possono essere pagati senza altre cautele, vaglia di qualunque specie e fatti rimborsi sopra libretti di risparmio o titoli di credito loro intestati e possono essere consegnati pacchi postali ed oggetti raccomandati od assicurati loro diretti. Possono infine essere eseguite con loro quietanza tutte le altre operazioni postali, per le quali occorra accertare l'identità del richiedente.

Cessa ogni responsabilità dell'Amministrazione pei pagamenti, le consegne e le altre operazioni fatte col ritiro di cedolette firmate dai titolari di libretti intestati a quelle date persone e staccate dai libretti medesimi.

Per la consegna delle lettere ordinarie *ferme in posta* basta la sola presentazione dei libretti, senza che l'ufficio ne stacchi veruna cedoletta.

I libretti sono distinti con un numero progressivo e contengono dieci biglietti caduno.

I biglietti non possono essere rilasciati separatamente, ma a libretti e contro ricevuta dell'interessato o di uno speciale procuratore.

Il prezzo di ogni libretto è di centesimi 50 per l'interno del Regno.

Per l'estero costa una lira.



# PACCHI POSTALI (Tariffa interna).

| | | Limiti di peso | Tasse generali di trasporto | Sopratasse per i pacchi: ingombranti (2) | Sopratasse per i pacchi: con dichiarazione di valore (3) | Sopratasse per i pacchi: con assegno (4) | Limiti degli importi delle assicuraz. e degli assegni | Tariffa speciale per i recipienti vuoti di ritorno: non ingombranti | Tariffa speciale per i recipienti vuoti di ritorno: ingombranti |
|---|---|---|---|---|---|---|---|---|---|
| Pacchi diretti fuori del distretto dell'ufizio d'impostazione | | fino a 3 kg. | cent. 60 | cent. 30 | cent. 10 ogni 300 lire o frazione di 300 lire | cent. 25 | L. 1000 (5) | cent. 25 | cent. 40 |
| | | da 3 a 5 kg. | L. 1 (1) | cent. 50 | | | | | |
| Pacchi circolanti entro il distretto dell'ufizio d'impostaz. | | fino a 3 kg. | cent. 30 | cent. 15 | cent. 5 ogni 300 lire o frazione di 300 lire | cent. 15 | L. 1000 (5) | cent. 15 | cent. 20 |
| | | da 3 a 5 kg. | cent. 50 | cent. 25 | | | | | |

**AVVERTENZA.** — È ammessa la spedizione senza francatura di pacchi postali ordinari o con dichiarazione di valore, ma senza assegni, la cui tassa debba far carico ai rispettivi destinatari. Quest'agevolezza è però limitata ai pacchi circolanti nell'interno del Regno e nei rapporti cogli ufizi della Repubblica di San Marino e dell'Eritrea, non che cogli ufizi italiani all'estero, che siano spediti da persone note e non contengano oggetti di troppo facile deperimento. Sono denominati **pacchi con porto assegnato.**

Le relative tasse, aumentate di dieci centesimi, fanno carico ai rispettivi destinatari.

## PRINCIPALI NORME (6)

**§ 1. Estensione del servizio.** — È ammessa la circolazione di pacchi fra gli ufizi postali dell'interno del Regno, e fra essi e quella della maggior parte dei paesi stranieri. Le condizioni risultano dalle tariffe che precedono e dalle istruzioni che seguono. — Lo scambio di pacchi ingombranti e di recipienti vuoti con trattamento di favore è limitato all'interno del Regno. — Sono pareggiati agli ufizi dell'interno del Regno quelli della Colonia Eritrea, l'ufizio italiano della Tripolitania e quelli della Repubblica di S. Marino.

**§ 2. Peso, dimensione e volume dei pacchi.** — I limiti di peso sono indicati nelle tariffe. Le dimensioni massime non possono eccedere 60 centimetri per lato; fatta eccezione nel servizio interno per i pacchi ingombranti, le cui dimensioni possono giungere a metri 1,50 per un lato. — Nel servizio interno non è determinato verun minimo o massimo pel volume dei pacchi in genere, purchè nessun lato oltrepassi i centim. 60, se trattasi di pacchi ordinari. — Nel servizio estero esiste un massimo di volume nei rapporti con taluni paesi, come è indicato nelle tariffe.

**§ 3. Pacchi con valore dichiarato.** — Le dichiarazioni di valore debbono essere scritte sopra l'indirizzo dei pacchi con la formula: *Valore dichiarato lire... cent...* — Trattandosi di pacchi diretti all'estero, la formula deve essere: *Valeur declarée francs... cents...*

**§ 4. Pacchi con assegni.** — L'importo degli assegni deve essere pure indicato sopra l'indirizzo dei pacchi colla formula: *Assegno lire... cent...* oppure: *Remboursement francs... cents...* per l'estero.

**§ 5. Assicurazione ed assegni simultanei.** — Uno stesso pacco può essere assicurato e gravato pure di assegno nel servizio interno e nel cambio coi paesi, che ammettono amendue questi modi di trasmissione. Tali pacchi sono sottoposti alle tre tasse di francatura, di assicurazione, e di assegno.

L'assicurazione e l'assegno per uno stesso pacco possono essere di somme differenti.

**§ 6. Pacchi per espresso.** — Il servizio dei pacchi per espresso non è ammesso per l'interno del Regno. È ammesso, invece mediante pagamento anticipato per parte dei mittenti di una sopratassa di cent. 50, pei pacchi diretti nell'Austria-Ungheria, nel Belgio, nella Francia continentale, nella Germania, nel Lussemburgo, nei Paesi Bassi, nel Siam e nella Svizzera.

---

(1) *I pacchi cambiati cogli ufizi di Ghinda, Asmara e di Keren sono sottoposti rispettivamente ad una sopratassa di cent. 10, 20 e 40, se non eccedono il peso di 3 hg. e ad una sopratassa doppia se lo eccedono. Tali sopratasse sono fatti pagare dai mittenti per quelli in partenza, dai detti ufizi e dai destinatari per quelli in arrivo negli ufizi stessi.*

(2) *Sono considerati* ingombranti *i pacchi che eccedano in qualche lato la dimensione di centim. 60, senza superare quella di metri 1,50. In questa categoria vanno pure compresi i pacchi di qualsiasi dimensione, che esigano nel trasporto cure speciali, cioè le piante, gli arbusti, le ruote, le gabbie, le sedie, e simili, quelli con l'indicazione* fragile *o che contengano animali vivi, chiusi in ceste o gabbie.*

(3) *Non sono ammessi pacchi con dichiarazione di valore a destinazione di Ghinda, Asmara e Keren.*

(4) *La tassa è pagata una sola volta, quando lo stesso mittente spedisca contemporaneamente più pacchi ad uno stesso destinatario, tutti gravati di assegni.*

(5) *Pei pacchi da o per località servite da collettorie di prima classe, tali limiti sono ridotti a L. 100; per quelli da e per località servite da collettorie di seconda classe sono ridotti a L. 50.*

(6) *A chi interessa avere tutte le norme, consigliamo l'acquisto dell'*Indicatore ufficiale *dei* Fratelli Pozzo.

# PACCHI POSTALI (Tariffa per l'Estero).

| PAESI DI DESTINAZIONE | LIMITI | | | | TASSE | | dichiarazioni in dogana |
|---|---|---|---|---|---|---|---|
| | assegno | dichiarazione valore | volume (in decim. cubi) | peso | trasporto | assicuraz. ogni 300 lire | |
| 1 | 2 | 3 | 4 | 5 | 6 | 7 | 8 |
| | Lire | Lire | | Kg. | L. c. | cent. | |
| **Aden** (Agenzia inglese nella Arabia) | ... | ... | 20 | ½ | 2 25 | .. | 1 |
| Id. id. | ... | ... | .. | 1 | 3 25 | .. | 1 |
| Id. id. | ... | ... | .. | 1½ | 4 25 | .. | 1 |
| Id. id. | ... | ... | .. | 2 | 5 25 | .. | 1 |
| Id. id. | ... | ... | .. | 2½ | 6 25 | .. | 1 |
| Id. id. | ... | ... | .. | 3 | 7 25 | .. | 1 |
| Id. id. | ... | ... | .. | 3½ | 8 25 | .. | 1 |
| Id. id. | ... | ... | .. | 4 | 9 25 | .. | 1 |
| Id. id. | ... | ... | .. | 4½ | 10 25 | .. | 1 |
| Id. id. | ... | ... | .. | 5 | 11 25 | .. | 1 |
| **Africa** Orientale germanica (Bagamoyo; Dar-es-Salaam; Kilva; Lindi; Mikindani; Mohorro; Pangani; Saadani; Tanga) | ... | ... | .. | 5 | 4 » | .. | 1 |
| Id. | ... | ... | .. | .. | 6 50 | .. | 2 |
| Id. | ... | ... | .. | .. | 9 » | .. | 2 |
| Id. Orientale britannica (Golhauti Kismagu, Lamu, Metindi, Mombasa, Takunga, Wanga e Witu) | ... | 1000 | .. | 1 | 5 25 | 40 | 3 |
| Id. | ... | ... | .. | **3** | 7 25 | .. | 3 |
| Id. | ... | ... | .. | 5 | 9 25 | .. | 3 |
| Id. del Sud Ovest (Protettorato germanico) — (Vindock-o-Swakopmund, Otjimbingue) | ... | ... | .. | 3 | 8 15 | .. | 2 |
| Id. Centrale britannica (Blantyre, Chinde, Chikwawa, Chiromo, Fort Anderson, Fort Johnston, Fort Lister, Kalimgurzi, Karonga, Manje, Port Kerald, Rhodesia, Tanganika, Upper Shire, Zombu) | ... | ... | .. | 1 | 3 25 | .. | 2 |
| Id. | ... | ... | .. | 2 | 5 75 | .. | 2 |
| Id. | ... | ... | .. | **3** | 8 » | .. | 2 |
| **Algeria** (Possedimento francese in Africa) | ... | ... | 25 | 5 | 1 75 | .. | 1 |
| **Annam** (Protettorato francese in Asia) — (Port. di Quinhon e Tourane) | ... | ... | 25 | 5 | 4 75 | .. | 2 |
| **Antille** Danesi (San Tommaso, Santa Croce, San Giovanni), America | ... | ... | 20 | 5 | 3 75 | .. | 2 |
| Id. | ... | ... | .. | 5 | 4 25 | .. | 2 |
| Id. Neerlandesi - America (Willelmstdat) - Curaçao), Philipsbury, S. Martino, Sant'Eustacchio (Isola di Sant'Eustacchio) | ... | ... | 20 | 5 | 4 50 | .. | 3 |
| Id. | ... | ... | 20 | 5 | 5 » | .. | **3** |
| Id. | ... | ... | 20 | 5 | 5 50 | .. | 4 |
| **Assia** (Isole Samia - Polinesia) - Ufficio germanico. | ... | ... | .. | 5 | 5 25 | .. | 2 |
| **Argentina** (Repubblica) | ... | ... | 20 | 5 | 3 » | .. | 2 |
| **Austria-Ungheria** | 500 | 1000 | .. | 5 | 1 25 | 10 | 2 |
| **Belgio** (via di Francia) | 500 | 500 | .. | 5 | 1 75 | 25 | 3 |
| Id. (via di Svizzera) | 1000 | 1000 | .. | 5 | 2 25 | 25 | 3 |
| **Belucistan** (solo per Guadur) | Come l'India inglese | | | | | | |
| **Bulgaria** | ... | ... | .. | 3 | 2 50 | .. | 3 |
| **Chilì** | ... | ... | 20 | 5 | 5 25 | .. | 3 |
| **Cina** (limitatamente alle località ove esistono ufizi postali europei) | Tasse e condizioni diverse | | | | | | |

(Vedi le *Avvertenze* a pag. 116).



| PAESI DI DESTINAZIONE | LIMITI | | | | TASSE | | dichiarazioni in dogana |
|---|---|---|---|---|---|---|---|
| | assegno | dichiarazione valore | volume (in decim. cubi) | peso | trasporto | assicuraz. ogni 300 lire | |
| 1 | 2 | 3 | 4 | 5 | 6 | 7 | 8 |
| | Lire | Lire | | Kg. | L. c. | cent. | |
| **Colombia** | ... | ... | 20 | 5 | 4 50 | .. | 3 |
| Id. Repubblica (via di Francia) | ... | ... | .. | » | 4 50 | .. | » |
| **Congo** (Stato libero del) | ... | ... | 20 | 5 | 3 75 | .. | 3 |
| **Costarica** | ... | ... | .. | 5 | 4 25 | .. | 2 |
| **Danimarca** (con le Feroë e l'Islanda) | 500 | 1000 | .. | 5 | 2 25 | 25 | 2 |
| Id. Antille danesi (via di Francia) | ... | ... | 20 | 5 | 3 75 | .. | 2 |
| Id. id. (via Svizzera) | ... | ... | .. | 5 | 4 25 | .. | 2 |
| **Egitto** | 500 | 1000 | .. | 5 | 1 75 | 20 | 1 |
| **Francia** (Continentale) | 500 | 500 | .. | 5 | 1 25 | 10 | 1 |
| Id. (Corsica) | ... | ... | .. | 5 | 1 75 | .. | 1 |
| Id. (Algeria) | ... | ... | 25 | 5 | 1 75 | .. | 1 |
| Id. (colonie) | Tasse e condizioni diverse | | | | | | |
| **Germania** | 500 | 1000 | .. | 5 | 1 75 | 25 | 2 |
| Id. (Protettorati) | Tasse e condizioni diverse | | | | | | |
| **Giappone** (via di Francia) | ... | ... | 54 | **1** | 4 25 | .. | 3 |
| Id. id. | ... | ... | 54 | 3 | 5 85 | .. | 3 |
| Id. id. | ... | ... | 54 | 5 | 7 45 | .. | 3 |
| **Gran Bretagna** (via di Francia) | ... | ... | 20 | 5 | 2 75 | .. | 2 |
| Id. (via di Svizzera) | ... | 1000 | 20 | **5** | **3** 35 | 25 | 2 |
| Id. colonie: Gibilterra | ... | 1000 | 20 | 5 | diverse | | 2 |
| Id. Malta | ... | ... | 20 | 3 | 1 75 | .. | **1** |
| Id. Canadà | ... | ... | 20 | 1 | 4 25 | .. | 2 |
| Id. Id. | ... | ... | 20 | **3** | 7 » | .. | 2 |
| Id. Cipro | ... | ... | 20 | 5 | 2 75 | .. | 1 |
| Id. India inglese | ... | ... | 20 | 5 | (*) | .. | 2 |
| Id. Australasia | ... | ... | **20** | 5 | diverse | | 2 |
| Id. altre colonie | Tasse e condizioni diverse | | | | | | |
| **Grecia** | ... | ... | 20 | 3 | 1 75 | .. | **1** |
| **Honduras** (Repubblica) | ... | ... | 54 | 1 | 4 75 | .. | 4 |
| Id. id. | ... | ... | .. | 3 | 6 25 | .. | 4 |
| Id. id. | ... | ... | .. | 5 | 7 75 | .. | 4 |
| **Liberia** | ... | ... | .. | 5 | **4** 50 | .. | 2 |
| **Marocco** (Tangeri, via di Francia) | ... | ... | 20 | 5 | 2 25 | .. | 2 |
| Id. (Tangeri ed altre località, via di Svizzera) | ... | ... | .. | 5 | 3 25 | .. | 2 |
| **Mascate** | Come l'India inglese | | | | | | |
| **Messico** (via di Francia) | ... | ... | 20 | 5 | 3 75 | .. | 2 |
| Id. (via di Svizzera) | ... | ... | 20 | 5 | 5 » | .. | 2 |
| **Montenegro** | ... | 1000 | .. | **5** | 2 25 | 35 | » |
| **Natal** | ... | ... | .. | **1** | 4 35 | .. | » |
| Id. | ... | ... | .. | 3 | 6 85 | .. | » |
| Id. | ... | ... | .. | 5 | 9 35 | .. | » |
| **Norvegia** | 500 | 1000 | .. | 5 | 3 25 | 25 | 2 |
| **Paraguai** | ... | ... | 20 | 3 | 3 25 | .. | 4 |
| **Orange** | ... | ... | 20 | **3** | diverse | | 2 |
| **Paesi Bassi** | 1000 | 1000 | .. | 5 | 2 25 | 25 | 3 |
| Id. Indie orientali neerlandesi | ... | ... | 20 | 5 | 5 » | .. | 2 |
| **Persia** (ufizi persiani) | ... | ... | 20 | **3** | 9 75 | .. | 2 |
| Id. (ufizi anglo-indiani) | Come l'India inglese | | | | | | |
| **Perù** (Repubblica) | Tassa L. 6 p. ogni pacco, lim. peso 5 kg., lim. dim. 60 cent. di lato e lim. v. 20 d.c., dich. in d. 4. | | | | | | |
| **Portogallo** (continentale — via di Francia) | ... | ... | 20 | 5 | 2 50 | .. | 4 |
| Id. (continentale — via di Svizzera) | ... | 500 | .. | **3** | 3 50 | 35 | 2 |
| Id. Madera (via di Svizzera) | ... | 500 | .. | **3** | 3 50 | **35** | 2 |
| Id. id. (altre vie) | Tasse e condiz. diverse, rivolgersi alle R. Poste | | | | | | |
| Id. Azzorre | ... | 500 | .. | 3 | 4 50 | 45 | 2 |

(*) Per il primo mezzo chilogramma lire 2,25. In seguito una lira per ogni mezzo chilogramma o frazione di chilogr.

(Vedi le *Avvertenze* a pag. 116).

| PAESI DI DESTINAZIONE | LIMITI | | | | TASSE | | dichiarazioni di dogana |
|---|---|---|---|---|---|---|---|
| | assegno | dichiarazione valore | volume (in decim. cubi) | peso | trasporto | assicuraz. ogni 300 lire | |
| 1 | 2 | 3 | 4 | 5 | 6 | 7 | 8 |
| | Lire | Lire | | Kg. | L. c. | cent. | |
| **Portogallo** India portoghese | Come l'India inglese | | | | | | |
| Id. Macao (Cina) | Come la Cina | | | | | | |
| **Romania** | 500 | 500 | .. | 5 | 2 » | 25 | 2 |
| **San Salvador** | ... | ... | 20 | 5 | 4 50 | .. | 2 |
| **Sarawak** (Isola Borneo) | ... | ... | 20 | 1 | 4 50 | .. | 2 |
| Id. (id.) | ... | ... | 20 | 3 | 7 50 | .. | 2 |
| **Serbia** | ... | ... | 20 | 5 | 2 » | 25 | 2 |
| **Siam** (pacchi per le sole località di Bangkgok, Paknampon, Nakon, Sawan e Raheng) | ... | ... | 20 | 5 | 6 50 | .. | 2 |
| **Spagna** | ... | ... | 20 | 3 | 2 » | .. | 3 |
| **Stati Uniti** (America settentrionale) | Tasse e condiz. diverse, rivolgersi alle R. Poste | | | | | | |
| **Svezia** | 500 | 1000 | .. | 3 | 3 25 | 25 | 3 |
| **Svizzera** | 500 | 1000 | .. | 5 | 1 25 | 10 | 1 |
| **Transvaal** | ... | .. | 20 | 3 | diverse | | 2 |
| **Tripoli di Barberia** (ufizio italiano) | Come per l'interno | | | | | | 1 |
| **Tunisia** (Tunisi, Goletta e Susa, ufizi francesi) | Tasse e condizioni diverze. | | | | | | 1 |
| **Turchia** (limitatamente alle località ove esistono ufizi austriaci, via Brindisi) | ... | 1000 | .. | 5 | 1 75 | 20 | 1 |
| Id. id. (via Austria) | ... | 1000 | .. | 5 | 2 75 | 35 | 2 |
| Id. (limitatamente alle località ove esistono ufizi francesi) | ... | ... | 20 | 5 | 2 75 | .. | 2 |
| Id. Bagdad e Bassorah | Come l'India inglese | | | | | | |
| Id. Diedda | ... | ... | 20 | 5 | 3 25 | .. | 1 |
| **Uruguay** | ... | ... | .. | 5 | 3 » | .. | 2 |
| **Venezuela** (Repubblica) | ... | .. | .. | 3 | (*) | .. | » |
| **Zanzibar** (ufizio anglo-indiano) | Come l'India inglese | | | | | | |
| (Id.) (via Egitto) | ... | ... | 25 | 5 | 4 25 | .. | 2 |

(*) Tassa lire 3, 50, aumentata di lire 1,50 per ogni pacco impostato nella Colonia Eritrea e di centesimi 25 se impostato negli ufizi italiani all'estero.

## AVVERTENZE.

Alle tasse indicate nelle colonne 6 e 7 si aggiungono:

*a*) Centesimi 10 ogni 10 lire o frazione di 10 lire pei pacchi gravati di assegni, con un minimo di centesimi 20, quando l'importo dell'assegno sia inferiore a lire 20.

*b*) Centesimi 50 pei pacchi da recapitarsi per espresso diretti nell'Austria-Ungheria, nel Belgio, nella Francia continentale, in Germania, nel Lussemburgo, nei Paesi Bassi, nel Siam e nella Svizzera.

Quando qualche colonna della tariffa è in bianco, s'intende che nei rapporti con quel dato paese non sono ammessi pacchi con dichiarazione di valore o con assegno, o che non esiste limite di volume.

Per la francatura di pacchi diretti in paesi pei quali sono indicate **tasse e condizioni diverse** è necessario ricorrere per maggiori notizie all'*Indicatore postale e telegrafico*, che trovasi visibile in tutti gli stabilimenti postali.

Sopra l'indirizzo di tali pacchi deve essere scritta in grossi caratteri la parola *Exprès*, sottolineata con matita in colore.



# Tariffa speciale comune N. 11 — G. V.

in servizio interno delle Reti Mediterranea ed Adriatica e cumulativo fra le Reti Mediterranea, Adriatica e Sicula.

## Pacchi del peso fino a 10 chilogrammi.

SPEDIZIONI CON AFFRANCAZIONE OBBLIGATORIA.

| ZONE DI PERCORRENZA | PACCHI DEL PESO | | |
|---|---|---|---|
| | Fino a 4 kg. | Oltre 4 a 7 kg. | Oltre 7 a 10 kg. |
| | Prezzi per ogni pacco | | |
| Fino a 200 chilometri | 0.40 | 0.60 | 0.70 |
| Da 201 a 500 chilometri | 0.60 | 0.90 | 1.20 |
| Oltre 500 chilometri | 1.00 | 1.50 | 2.00 |

## CONDIZIONI

**1ª** I prezzi di questa tariffa non sono applicabili ai pacchi contenenti numerario, carte valori, oggetti preziosi (compresevi le merci assicurate), seme bachi, oggetti d'arte e di collezione, merletti, pizzi, animali vivi: ed in generale alle merci che in qualche maniera possono danneggiarne altre insieme alle quali fossero caricate.

**2ª** I pacchi devono essere ben condizionati, ed ogni pacco non può avere alcuna dimensione superiore a metri 1,50, nè eccedere in volume metri cubi 0,200.

**3ª** Per ottenere l'applicazione di questa tariffa, il mittente deve pagare a partenza il prezzo di trasporto e presentare una richiesta di spedizione conforme al modello appositamente stabilito.

**4ª** La consegna a domicilio è obbligatoria in tutte quelle località dove, esistendo tale servizio, la relativa tassa non sia superiore a centesimi 15 per ogni pacco.

**5ª** In caso di perdita od avaria, l'avente diritto non può pretendere un indenizzo superiore a L. 5 per chilogramma e l'Amministrazione ferroviaria ha sempre il diritto di liquidare le indennità in ragione del prezzo degli oggetti in comune commercio al luogo di partenza, ove questo sia inferiore.

**NB.** In aggiunta ai prezzi della tariffa si devono riscuotere Cent. 20 per le spedizioni da o per stazioni di linee di Colico-Chiavenna e Colico-Sondrio destinate o provenienti da stazioni Adriatiche, Mediterranee e Sicule in transito sul lago di Como.

**PRONTUARIO** delle **tariffe, norme e condizioni pei trasporti** in uso presso le tre grandi Reti Ferroviarie Mediterranea, Adriatica e Sicula, Ferrovie Secondarie Economiche ed Imprese Navigazione sui Laghi in partenza da Torino per tutte le Stazioni del Regno, compilato colle più recenti modificazioni dall'Impiegato Ferroviario G. B. CAFFO - Prezzo L. **4**.

Presso la Libreria G. B. PARAVIA e Comp.
*Torino – Via Garibaldi 21-23 – Torino*

# CASSE POSTALI DI RISPARMIO

§ 1. — *Uffici autorizzati al servizio.*

Tutti gli uffici di posta del Regno, quelli di Massaua, di Asmara, di Assab e di Keren, operano come succursali della Cassa di risparmio centrale, istituita colla Legge del 27 maggio 1875, n. 2779, sotto la guarentigia dello Stato.

Le collettorie di 1ª classe possono essere utilizzate come intermediarie fra il pubblico e gli uffici di posta, tanto per depositi, quanto per rimborsi, nel limite di lire 100 per operazione; ma non hanno facoltà di emettere libretti.

§ 2. — *Libretti di risparmio.*

I libretti sono provveduti gratuitamente.

Una stessa persona od uno stesso ente non possono possederne più di uno in proprio nome; tranne nel caso di persone che agiscano in più qualità, o di enti che abbiano più gestioni distinte.

Nè possono essere intestati semplicemente in nome di una o di più persone, od in un nome di una o di più persone rappresentate da altre, od in nome di una data persona come agente per conto altrui, od in nome di enti di qualsiasi specie.

I libretti non sono soggetti a sequestri od a pignoramenti per veruna ragione, nè possono essere vincolati. Possono essere però dati in pegno.

Se vanno smarriti, possono essere duplicati, mediante autorizzazione del Ministero, previe le prescritte pubblicazioni ed il pagamento della tassa di una lira; onde chi ne riceva in pegno deve informarne il Ministero affinchè non ne emetta dei duplicati.

§ 3. — *Conti correnti e loro trasferimenti da un ufficio ad un altro.*

Il Ministero tiene un conto corrente col titolare di ciascun libretto. Uguale conto è tenuto dall'ufficio che ha emesso il libretto medesimo, e può essere trasferito da un ufficio ad un altro a richiesta del titolare predetto o di altra persona che ne faccia domanda in nome di lui, purchè presenti esso libretto.

I trasferimenti possono essere chiesti anche telegraficamente, ma la spesa dei telegrammi fa carico ai richiedenti.

§ 4. — *Facoltà di fare depositi in nome proprio o di altri.*

Qualunque persona può fare depositi in nome proprio o per conto di altre persone, di enti morali, di società, ecc.

§ 5. — *Emissione di libretti.*

Nell'atto del primo deposito l'ufficio di posta emette il libretto in nome della persona o dell'ente per cui conto è fatto il deposito stesso, giusta la dichiarazione scritta o verbale del depositante e glielo consegna o glielo fa consegnare per mezzo della collettoria che abbia ricevuto esso deposito.

§ 6. — *Depositi successivi sui libretti già in corso.*

Allorquando un dato libretto sia stato emesso a richiesta di una persona per conto di un'altra, il suo titolare deve aggiungervi successivamente la propria firma a suo luogo e farla convalidare da un ufficiale di posta. Tali firme hanno per oggetto di facilitare i rimborsi.

I depositi successivi, da essere inscritti sui libretti già in corso, possono essere fatti dalle stesse o da altre persone negli uffici che abbiano rilasciato i libretti medesimi od in altri e, se non eccedenti lire 100, anche in qualunque collettoria.

§ 7. — *Limite dell'importare dei depositi.*

Ciascun deposito non può essere inferiore ad 1 lira.

Dal giorno del primo deposito fino al 31 dicembre di quel dato anno, il credito finale di ciascun libretto, cioè la differenza fra i depositi e i rimborsi, non può superare lire 1000.

In ciascuno degli anni successivi può aumentare di uguale somma senza però superare il capitale di L. 2000, non compresi nell'aumento gl'interessi e gli utili capitalizzati.

§ 8. — *Ricevute dei depositi fatti negli uffici di posta.*

Gli uffici di posta rilasciano ricevuta dei singoli depositi.

Le collettorie rilasciano invece ricevute provvisorie, staccate da libri a matrice; salvo a rimettere entro tre giorni ai depositanti i libretti e le ricevute definitive, ritirando quelle provvisorie.

§ 9. — *Conferma dei depositi per opera del Ministero.*

I depositi di somme superiori a lire 25 debbono essere poi confermati dal Ministero entro quindici giorni dalla data di essi.

I titolari dei libretti debbono chiedere le dichiarazioni di conferma mancanti e respingere le irregolari, ripetendo all'occorrenza i propri reclami ogni quindicina, finchè non le abbiano ottenute in perfetta regola.

I reclami possono essere fatti direttamente con lettere o con modelli provveduti dagli uffici di posta, oppure per mezzo dei Sindaci, dei Pretori o dei Comandanti dei carabinieri. Debbono essere indirizzate al Ministero delle poste e dei telegrafi (servizio dei risparmi) a Roma.

§ 10. — *Franchigia postale pel carteggio fra i titolari dei libretti ed il Ministero.*

Tanto i reclami, quanto le altre comunicazioni che i titolari dei libretti debbano fare al Ministero predetto, hanno corso senza tassa.

I titolari stessi possono esigerne eziandio la raccomandazione gratuita, ritirandone ricevuta

§ 11. — *Depositi mediante francobolli.*

Per agevolare il risparmio a chi non possa disporre di una lira per volta, sono ammessi depositi di una lira ciascuno mediante francobolli da 5 o da 10 centesimi, da applicarsi su appositi cartellini, che sono distribuiti gratuitamente da tutti gli uffici e dalle collettorie postali. Tali cartellini sono poi accettati come danaro da essi uffici o da esse collettorie quando sono loro presentati riempiuti di francobolli, ed il relativo importare è convertito in depositi, che sono inscritti su libretti di nuova emissione o sono aggiunti su libretti già in corso, a seconda dei casi.

Sullo stesso libretto non può essere però inscritto più di uno di questi depositi per settimana.



§ 12. — *Depositi mediante cedole del Debito pubblico.*

Sono ammessi eziandio depositi mediante cedole scadute di rendita consolidata del Debito pubblico, al portatore o mista, al 3, al 4, al 4,50 od al 5 %, il cui importare netto è considerato come denaro.

Gli Uffici postali accettano pure dette cedole di rendita e le cambiano in danaro, quand'anche non occorra di convertirle in vaglia od in depositi.

§ 13. — *Interesse annuale e sua decorrenza.*

Sulle somme depositate è corrisposto un interesse annuale netto del 3 per cento.

L'interesse sui depositi fatti dall'1 al 15 di ogni mese comincia a decorrere dal giorno 16; su quelli fatti dal 16 in poi comincia a decorrere dal primo giorno del mese successivo.

§ 14. — *Capitalizzazione degli interessi.*

Gli interessi di ogni anno si capitalizzano col primo giorno dell'anno successivo e diventano essi pure fruttiferi.

Qualora il credito di un libretto giunga a superare lire 2000, non comprendendo in tale somma gl'interessi capitalizzati e gli utili ripartiti, l'eccedenza rimane infruttifera; ma il frutto sul capitale fino alla somma preindicata di lire 2000, il rifrutto degli interessi e degli utili proseguono senza interruzione e senza limite.

§ 15. — *Inscrizione degl'interessi sui libretti.*

Gli interessi scaduti sono inscritti sui libretti per opera del Ministero.

Qualunque sia la data dell'iscrizione sui libretti degl'interessi, le relative somme sono a loro volta fruttifere dal 1° gennaio dell'anno o del quinquennio che seguono quelli cui si riferiscono.

Mentre i libretti si trovano presso il Ministero od in viaggio, i titolari di essi possono fare nuovi depositi e possono del pari ritirare rimborsi, mediante quietanze provvisorie.

§ 16. — *Norme generali intorno ai rimborsi.*

I libretti di risparmio sono personali. Le somme inscrittevi non possono quindi essere rimborsate, tranne a richiesta dei rispettivi titolari o di chi li rappresenti legittimamente.

È permesso anche ai minorenni ed alle donne maritate di ritirare rimborsi sui propri libretti, tranne nel caso di opposizione per parte dei rispettivi genitori, tutori o mariti.

§ 17. — *Quietanza delle somme rimborsate.*

Nessun rimborso può essere fatto senza l'esibizione dei libretti, salvo il disposto dell'ultimo capoverso del § 15, e la giustificazione dell'identità personale dei richiedenti.

Le quietanze delle somme rimborsate si rilasciano sulle cedole aderenti ai libretti, le quali debbono essere staccate per ordine di numero.

Pei libretti della serie 32 e segg. le cedole si staccano da apposito libretto che viene consegnato ai depositanti in occasione del primo deposito, insieme ad un libretto di conto corrente.

§ 18. — *Accertamento dell'identità dei titolari dei libretti.*

L'identità del titolare di un libretto si ha per giustificata, purchè la sua firma per quietanza della somma che ritira corrisponda perfettamente a quella da lui apposta nel frontespizio del libretto medesimo. Se la firma manca, o se non concorda in modo non dubbio, l'identità del titolare dev'essere giustificata altrimenti.

I rappresentanti di enti morali, di società e simili, debbono giustificare inoltre la propria qualità ed il diritto che abbiano di ritirare i rimborsi che domandano.

§ 19. — *Facoltà di ritirare rimborsi in qualunque ufficio. Termini vigenti.*

I rimborsi possono essere ritirati in qualunque ufficio di posta, purchè questo possegga i conti corrispondenti a quei dati libretti, oppure il titolare del libretto sia conosciuto o possa presentare garanzia e, quando non superino L. 100, anche in qualunque collettoria.

I rimborsi sono fatti per regola a vista, quantunque l'Amministrazione abbia diritto di lasciare decorrere i seguenti termini dal giorno della domanda a quello della esecuzione:

| | | | | | |
|---|---|---|---|---|---|
| | Fino a L. | 100 | giorni | dieci; |
| Da L. | 100 | » | » | 200 | » | venti; |
| » » | 200 | » | » | 1000 | » | trenta; |
| Oltre | | | » | 1000 | » | sessanta. |

§ 20. — *Cessazione degli interessi sulle somme rimborsate.*

L'interesse sulle somme rimborsate cessa dal primo giorno della quindicina nel corso della quale sono fatti i singoli rimborsi.

§ 21. — *Estinzione dei libretti.*

È permesso di ritirare tutto il capitale, lasciando aperti i libretti per i soli interessi. Chi vuol ritirare anche questi, deve farne domanda in un ufficio di posta ed attenderne la liquidazione dal Ministero.

§ 22. — *Cessioni.*

I titolari dei libretti possono cederne la proprietà a terze persone, mediante la semplice consegna dei libretti stessi, colla prima cedoletta in bianco, quietanzata e munita di apposita dichiarazione a tergo. La cessione è valida purchè la firma apposta sulla cedola concordi con quella risultante dal foglio del frontespizio. Se questa manca, la cessione dev'essere fatta per atto pubblico o per scrittura privata autenticata da notaio.

§ 23. — *Dell'acquisto di rendita del Debito pubblico.*

I titolari dei libretti hanno diritto che l'Amministrazione delle poste acquisti per loro conto rendita del Debito pubblico (consolidato al 3, al 4 od al 5 per cento) nel limite del loro credito.

L'Amministrazione s'incarica anche di far convertire i titoli che acquista in certificati di rendita

mista o di rendita nominativa, e di far sottoporre contemporaneamente questi ultimi a vincoli ipotecari.

Tali servizi sono prestati gratuitamente mediante il semplice rimborso del prezzo della rendita e delle spese effettive.

§ 24. — *Dei depositi nella Cassa dei depositi e prestiti.*

L'Amministrazione postale s'incarica eziandio di fare depositi, liberi o vincolati, nella Cassa dei depositi e prestiti per conto dei titolari di libretti, nel limite del loro credito, su domande dei titolari stessi, che debbono essere presentati ad un ufficio di posta.

§ 25. — *Della riscossione d'interessi su titoli nominativi del Debito pubblico.*

I titolari di libretti possono inoltre affidare alla Amministrazione delle poste la riscossione per loro conto degl'interessi semestrali su certificati di rendita nominativa del Debito pubblico (consolidato al 5, al 4, al 4,50 od al 5 per cento), comunque intestati, che sieno esigibili fuori delle località dove risiedono, sulla semplice esibizione dei certificati medesimi, a condizione che i certificati presentati in una sola volta non abbiano un'importo superiore a L. 10000 lorde per ogni libretto che si presenta, ed i titolari si obblighino di ritirare subito dopo quella parte che possa eccedere il limite massimo fissato pei depositi annuali.

Sono però ammessi anche certificati sottoposti a vincoli di usufrutto vitalizio od a tempo determinato, purchè, assieme ai certificati medesimi, sieno presentate, quando occorra, attestazioni regolari comprovanti l'esistenza in vita degli usufruttuari.

Chi voglia valersi della posta per la riscossione d'interessi, deve consegnare di volta in volta ad un ufficio o ad una collettoria il proprio libretto coi certificati sui quali sieno da riscuotere rate d'interessi già scadute o d'imminente scadenza. L'ufficio o la collettoria li riscuote e ne fa inscrivere l'importare netto sui libretti come nuovi depositi; dopo di che fa restituire libretti e certificati ai rispettivi titolari. Questi possono poi ritirare in qualunque tempo le somme stesse, per intero od in parte, come rimborsi ordinari, oppure lasciarle a frutto nelle casse postali.

§ 26. — *Della conversione di vincite al lotto in depositi di risparmio.*

Le vincite al lotto non superiori a lire 1000 nette, possono essere convertite in depositi di risparmio. A tale oggetto basta che i possessori di bollette vincenti le consegnino ad un ufficio di posta, il quale si incarica di tutte le altre operazioni.

## Titoli postali di credito.

Le Direzioni e gli Uffici postali di prima classe sono autorizzati a rilasciare titoli di credito, contro deposito di somme non inferiori a L. 200, nè superiori a L. 5000, le quali somme possono poi essere ritirate in qualsiasi ufficio per altre non inferiori a L. 50, nè superiori a L. 1000 per volta.

La tassa di emissione dei titoli è eguale a quella dei vaglia ordinari.

Tali titoli non possono essere emessi in nome di terzi, nè di analfabeti: non possono essere accresciuti del valore primitivo e la loro proprietà non ammette girata.

L'importo è rimborsabile durante il mesé di emissione e i quattro mesi successivi. Trascorso tale tempo pel rimborso occorre l'autorizzazione del Ministero.

In caso di smarrimento se ne emetterà un duplicato purchè non sia stato fatto, sul titolo non ancora scaduto, alcun pagamento.

L'importo totale o residuale degli altri può essere rimborsato soltanto dopo tre mesi dal giorno dell'emissione.

L'importo totale o residuale degli altri può essere rimborsato soltanto dopo 6 mesi dalla emissione. Quello dei titoli non riscossi entro tre anni va a profitto dell'erario.

Questa emissione di titoli serve per chi, dovendo viaggiare, possa provvedersi sempre di denaro senza il pericolo del materiale trasporto di esso.

## Legalizzazione di Atti.

Gli Uffici postali sono autorizzati a curare la legalizzazione di atti ed altri documenti di provenienza estera da valere nel Regno, nonchè di quelli interni da valere all'estero od in altri circondari giudiziarii del Regno.

*Atti esteri* (di competenza del Ministero degli Esteri). — Gli atti, precedentemente fatti bollare e previo, se del caso, il pagamento delle tasse di Registro, per la legalizzazione sono soggetti alle seguenti tasse anticipate:

L. 3,60 per atti concernenti lo stato civile; — L. 6 per tutti gli altri atti o documenti.

*Atti interni.* — Per questi le tasse (anticipate) di legalizzazione sono le seguenti:

L. 1,20 per atti la cui legalizzazione spetta ai Presidenti di Tribunali; — L. 2,40 per quelli di spettanza del Ministero di Grazia e Giustizia; — L. 6 per quelli concernenti affari di stato civile od altro; — L. 8,40 per quelli che oltre le due anzidette legalizzazioni devono essere sottoposte anche a quella del Ministero degli Esteri.

Tanto gli atti esteri che interni sono inoltre soggetti alle tasse postali per la spedizione e rispedizione degli atti stessi in raccomandazione.

*Concorso degli uffici di posta nella registrazione di verbali o di sentenze di giudici conciliatori.*

Gli uffici e le collettorie postali sono pure tenuti ad accettare dai cancellieri degli ufizi di conciliazione i verbali o sentenze da far registrare per opera di ricevitori del registro residenti in altre località.

Le tasse occorrenti per la registrazione verranno dagli uffici postali trasmesse ai ricevitori del registro mediante vaglia unitamente alle copie dei verbali e delle senteuze senza riscossione di tassa alcuna.



# TELEGRAFI

☛ Vedi più oltre l'*Elenco dei componenti la Direzione e degli impiegati.*

### Sommario delle disposizioni che regolano la corrispondenza telegrafica dei privati nell' interno del Regno e coll' estero.

§ 1. **Responsabilità del Governo.** — Il Governo prende tutte le disposizioni necessarie per assicurare la regolare trasmissione ed il segreto delle corrispondenze telegrafiche, ma non assume alcuna responsabilità civile in conseguenza del servizio telegrafico, salvo il rimborso delle tasse nei casi previsti dal Regolamento.

§ 2. **Presentazione dei telegrammi.** — Qualunque persona ha diritto di corrispondere per mezzo dei telegrafi ad uso del pubblico.

I telegrammi debbono essere possibilmente presentati dal mittente in persona o da un suo incaricato che sia in grado di dare schiarimenti all'ufizio, e di prestarsi, occorrendo, a rendere regolari i telegrammi stessi.

Il mittente è tenuto a comprovare la sua identità nei casi in cui l'ufizio lo reputi opportuno.

§ 3. **Compilazione.** — Ogni telegramma si scrive possibilmente sui modelli che fornisce l'Amministrazione. Se è scritto sopra altro foglio, questo s'incolla sul modello.

In ogni modello non si scrive che dal lato stampato; quando un modello non basta, se ne adoperano altri, che si collegano al primo.

Il telegramma dev'essere scritto leggibilmente ed in caratteri latini che abbiano il loro equivalente nel quadro regolamentare dei segni telegrafici.

Qualsiasi richiamo, cancellatura od aggiunta, dev'essere approvata dal mittente del telegramma o dal suo incaricato.

Le parole dubbie possono essere riprodotte a piè del foglio, e devono essere approvate come sopra.

I telegrammi debbono essere scritti preferibilmente con inchiostro, ma sono anche ammessi se scritti con matita, impressi con carta a calcare od altrimenti.

Le varie parti di cui può comporsi un telegramma debbono essere disposte nell'ordine seguente: 1° indicazioni aventuali; 2° indirizzo; 3° testo; 4° firma. Il testo e la firma possono anche essere omessi.

Le indicazioni eventuali sono quelle relative ai telegrammi da tenersi *fermi in posta* o *fermi telegrafo*, per consegnarli a richiesta del destinatario (V. in fine di questo paragrafo), e quelle destinate e designare i telegrammi speciali, cioè: *urgenti, con risposta pagata, con collazionamento, da far proseguire, con avviso di ricevimento, multipli, da recapitarsi in mani proprie del destinatario, da recapitarsi aperti, da spedirsi per posta o per espresso* (Trattano di questi telegrammi speciali i §§ dal 15 al 28).

Le indicazioni eventuali, nei telegrammi per l'estero, debbono essere scritte in francese, quando non si usi la forma abbreviata ammessa. Adoperando la forma abbreviata la relativa formula dev'essere chiusa fra parentesi.

L'indirizzo deve sempre rappresentare una persona o un ente collettivo riconosciuto, e deve contenere tutte le indicazioni necessarie perchè la consegna del telegramma a destinazione possa farsi con sicurezza e senza bisogno di ricerche o domande di schiarimenti.

A tal scopo deve comprendere, per le grandi città, la indicazione della via e del numero dell'abitazione; o, in mancanza di queste indicazioni, quella della professione del destinatario, od altra notizia atta a renderlo reperibile; e, per le piccole città, il nome del destinatario dev'essere possibilmente accompagnato da un'indicazione complementare atta a servir di guida all'ufizio di arrivo in caso di alterazione del nome proprio.

Le indicazioni dell'indirizzo, ad eccezione dei nomi di persone, nella corrispondenza internazionale, devono essere scritte in francese.

§ 4. — Per la corrispondenza internazionale, l'indicazione dello Stato o della suddivisione territoriale dove è il luogo di destinazione, è necessaria in tutte le circostanze nelle quali vi può essere dubbio sulla direzione da darsi al telegramma, e specialmente in caso di esistenza di luoghi omonimi.

In ogni caso, tutte le conseguenze dell'insufficienza dell'indirizzo stanno a carico del mittente.

L'indirizzo dei telegrammi da rimettersi alla posta, per la consegna al destinatario quando si presenti a farne ricerca, si fa come appresso; per l'interno: *Fermo posta*, oppure (PG), *Adolfo Conti, Napoli*; per l'estero: *Poste restante*, oppure (PG); *Poste recommandée*, oppure (PGR), *Louis Dubois, Paris*. I telegrammi interni da consegnarsi alla posta sono raccomandati d'ufizio. Per l'estero invece la raccomandazione postale è soggetta alla tassa fissa di 50 centesimi, pagabili dal mittente che intenda richiederla.

L'indirizzo dei telegrammi da trattenersi nell'ufizio telegrafico fino a richiesta del destinatario, si fa come appresso: *Fermo telegrafo*, oppure (TR); per l'estero: *Télégraphe restant*, oppure (TR), *Luigi Guasti, Roma*.

L'indirizzo dei telegrammi può essere scritto sotto forma convenzionale od abbreviata (Vedasi § 14).

**Linguaggio.** — I telegrammi, tanto interni quanto internazionali, possono essere scritti in linguaggio *chiaro* e anche in linguaggio *segreto* (che si distingue in *convenuto* e *cifrato*), salvo alcune eccezioni, che sono indicate dagli ufici telegrafici.

Per telegrammi in linguaggio *chiaro* s'intendono quelli che offrono in tutto il testo un significato intelligibile in una o in più d'una delle lingue ammesse per la corrispondenza telegrafica internazionale, che sono le seguenti: italiana, annamita, armena, araba, boema, bulgara, croata, danese, ebraica, fiamminga, francese, giapponese, greca, illirica, inglese, latina, lussemburghese, malese, norvegese, olandese, persiana, polacca, portoghese, rumena, russa e piccolorussa, rutena, serba, siamese, sclavonia, slovacca, slovena, spagnola, svedese, tedesca, turca e ungherese.

Per telegrammi in linguaggio *convenuto* s'intendono quelli con testo interamente, o in parte, composto di parole le quali, benchè presentino ciascuna un senso intrinseco, non formano però frasi intelligibili nelle lingue ammesse.

Le parole del linguaggio *convenuto* non possono contenere più di 10 caratteri secondo l'alfabeto Morse, e debbono essere tratte ciascuna da una qualsiasi delle lingue: francese, inglese, italiana, latina, olandese, portoghese, spagnola e tedesca.

I nomi propri non possono entrare nella composizione dei telegrammi in linguaggio *convenuto*, che nel loro significato in linguaggio chiaro. Tuttavia, i nomi propri che figurano nel Vocabolario ufficiale, possono essere ammessi con un senso convenuto.

Per telegrammi in linguaggio *cifrato* s'intendono quelli dei quali il testo è integralmente, o in parte, composto di gruppi o di serie di cifre di significato segreto.

Il testo cifrato dei telegrammi privati dev'essere composto esclusivamente di cifre arabe.

Il testo di un telegramma privato a destinazione di uno qualunque degli Stati che ammettono la corrispondenza segreta può contenere delle parti in linguaggio chiaro e delle parti in linguaggio segreto.

**§ 5. Computo delle parole.** — Tutto ciò che il mittente scrive sulla minuta del telegramma per essere trasmesso entro nel computo delle parole tassabili, salvo i segni d'interpunzione, apostrofi e tratti d'unione; però la strasmissione di questi segni non è obbligatoria nel regime extra-europeo (1).

Tutto quanto forma il preambolo del telegramma (nome dell'ufficio di origine, numero del telegramma, numero delle parole, data e ora di presentazione) non è soggetto a tassa. Queste indicazioni sono inscritte d'ufficio sulla minuta del telegramma, e riprodotte sulla copia pel destinatario.

Tuttavia il mittente può comprendere queste medesime indicazioni, in tutto o in parte, nel testo del telegramma. In tal caso esse entrano nel computo delle parole tassabili.

È pure compresa nel preambolo dei telegrammi per l'estero, l'indicazione della via d'istradamento, quando piaccia al mittente di designarla, scrivendola in margine del telegramma.

Nel linguaggio chiaro la massima lunghezza di una parola è fissata a 15 caratteri, secondo l'alfabeto Morse; ciò che eccede, fino alla concorrenza di 15 caratteri, si conta per una parola.

Nel linguaggio convenuto la massima lunghezza di una parola è fissata a 10 caratteri.

I numeri scritti in cifre sono contati per altrettante parole quante volte essi contengono cinque cifre, più una parola per l'eccedenza.

La stessa regola è applicabile al computo dei gruppi di lettere impiegati sia come marche di commercio, sia nei telegrammi semaforici (§ 27).

Sono contati per una cifra o una lettera i punti, le virgole, i tratti d'unione e i segni di divisione che entrano nella formazione dei gruppi; e così ciascuna lettera aggiunta alle cifre per designare i numeri ordinali.

Nei telegrammi misti, composti di parti in linguaggio chiaro e di parti in linguaggio convenuto, le parole in linguaggio chiaro si contano come quelle del linguaggio convenuto, cioè, per tante parole quante volte esse contengono 10 caratteri, più una parola per l'eccedenza. Se il telegramma misto comprende altresì dei passaggi in cifra, questi passaggi sono contati secondo la regola applicabile al computo dei numeri scritti in cifra. Se poi il telegramma misto non comprende che parti in linguaggio chiaro e parti in linguaggio cifrato, si applica alle une e alle altre la regola rispettivamente stabilita per il computo delle parole nei telegrammi in linguaggio chiaro e dei numeri scritti in cifre.

Le parole separate da apostrofo o riunite da tratto d'unione sono contate come tante parole isolate.

Nei telegrammi in qualunque linguaggio si contano rispettivamente per una sola parola:

*a*) le indicazioni eventuali destinate a designare i telegrammi speciali, quando sono scritte nella forma abbreviata rispettivamente ammessa;

*b*) il nome dell'ufficio telegrafico destinatario, il nome del paese e il nome della suddivisione territoriale di destinazione, ma soltanto nell'indirizzo, qualunque sia il numero di parole e di caratteri occorrenti ad esprimerli, a condizione che queste parole siano scritte conforme alle indicazioni della Nomenclatura ufficiale per i telegrammi internazionali, e conforme alla Guida-Indice degli ufici telegrafici o all'Indicatore postale-telegrafico per i telegrammi interni.

*c*) qualsiasi carattere, lettera o cifra isolati;

*d*) la sottolineazione (*di una parola o di più parole consecutive*);

*e*) la parentesi (*i due segni che servono a formarla*);

*f*) le virgolette (*segni distintivi messi in testa e in fine di un solo passaggio*).

(1) *Il* regime europeo *comprende oltrechè tutta l'Europa, anche gli Stati e territori seguenti:* Africa occidentale (*possedimenti francesi e portoghesi e territorio germanico di* Togo), Africa costa settentrionale (*possedimenti spagnuoli*) Algeria, Azzorre *e* Canarie (*isole*), Marocco, Russia del Caucaso, Senegal, Tripolitania, Tunisia, Turchia asiatica. *Il* reame extra-europeo *comprende tutti gli altri paesi.*



Le riunioni o alterazioni di parole contrarie all'uso della lingua non sono ammesse. Tuttavia i nomi propri di città e di paesi, i nomi patronimici appartenenti a una medesima persona, i nomi di luoghi, piazze, *boulevards*, strade, ecc., i nomi di bastimenti, come pure i numeri interi e frazionari scritti in tutte lettere possono essere rispettivamente riuniti, e sono contati per altrettante parole quante ne avrà usate il mittente nello scriverli, sempre però nel limite dei caratteri sopra indicato.

Quando un telegramma contiene riunioni o alterazioni abusive di parole della lingua del paese di destinazione, sfuggite nella tassazione dell'ufficio di origine, la tassa dev'essere completata dal destinatario, altrimenti il telegramma non gli è consegnato.

**§ 6. Telegrammi inviati per posta agli Uffici telegrafici.** — Gli uffici telegrafici del Regno che fanno servizio per i privati, accettano, per istradarli sulle linee telegrafiche, i telegrammi che pervengono loro col mezzo della posta, affrancati con francobolli, in base alle norme stabilite dal R. Decreto del 25 aprile 1889, n. 6059 (serie 3ª).

I mittenti di questi telegrammi devono scrivere prima del testo l'indicazione del luogo di provenienza ed il giorno del mese, e queste indicazioni sono comprese fra le parole tassabili. Per questi telegrammi non è ammesso il servizio dell'*espresso pagato* anticipatamente dal mittente. Inoltre essi non possono essere compilati che in lingua italiana o francese.

Le buste contenenti i telegrammi da inviarsi per posta ad un ufficio telegrafico, per il successivo inoltro, debbono portare l'indirizzo:

(*Telegramma*)
*All'ufficio telegrafico di...*

e debbono essere presentate aperte all'ufficio postale, per poter godere dell'invio in franchigia e con raccomandazione.

**§ 7. Telegrammi per luoghi ove coesistono Uffizi governativi e ferroviari.** — Se il mittente di un telegramma interno diretto a un luogo ove siavi tanto l'ufficio telegrafico governativo quanto quello ferroviario, intende che, in caso di chiusura dell'ufficio governativo, il telegramma sia recapitato dall'ufficio ferroviario, quand'anche fosse necessaria una spesa di espresso, dovrà nell'indirizzo far seguire al nome dell'ufficio destinatario le parole: « *eventualmente scalo* » che sono soggette a tassa.

**§ 8. Telegrammi per uffici ferroviari che servono a più Comuni** — Se il telegramma è diretto ad un ufficio ferroviario che fa servizio per due o più Comuni come *Mapello-Ambivere, Aquino-Castrocelo-Pontecorvo*, ecc., il mittente deve scrivere nell'indirizzo soltanto il nome del luogo nel quale deve effettuarsi il recapito, perchè l'ufficio di destinazione possa meglio regolarsi.

**§ 9. Telegrammi per l'interno delle città ed adiacenze.** — Gli uffici telegrafici governativi e quelli ferroviari esistenti nel medesimo luogo, collegati ai primi telegraficamente, accettano telegrammi da recapitarsi nella città o nelle sue adiacenze sprovviste di ufficio telegrafico.

Questi telegrammi si trattano con precedenza sugli altri che hanno una destinazione diversa.

**§ 10. Corrispondenze postali da recapitarsi per espresso.** — Gli uffici telegrafici, come quelli postali, accettano gli oggetti di corrispondenza che loro vengono presentati per l'immediato recapito, a mezzo di espresso, nella città o nelle sue adiacenze.

Gli oggetti da recapitarsi per espresso, oltre il preciso indirizzo della persona cui sono destinati, debbono avere scritta, sulla parte stessa dell'indirizzo, l'indicazione *per espresso*, ed il nome, cognome e domicilio dei rispettivi mittenti. Debbono inoltre essere affrancati per intero, mediante francobolli, con la tassa postale ordinaria e con la sopratassa di centesimi 25 per il recapito immediato, se questo deve effettuarsi entro limiti stabiliti per il recapito gratuito dei telegrammi; oltre tali limiti gli oggetti sono sottoposti ad un supplemento di tassa da pagarsi in contanti dal destinatario all'agente incaricato del recapito. Gli uffici telegrafici non accettano direttamente dai mittenti gli oggetti che si vogliono sottoporre alla formalità di raccomandazione, o di assicurazione, nè quelli con ricevuta di ritorno, nè quelli il cui peso ecceda i 15 grammi, i quali tutti devono essere presentati agli uffici postali.

**§ 11. Affrancamento dei telegrammi con francobolli.** — L'importo dei telegrammi può esser pagato anche mediante francobolli postali da applicarsi sul foglio sul quale è scritto il telegramma.

Gli uffici telegrafici non vendono francobolli. I mittenti che intendessero servirsi di francobolli per l'affrancamento dei loro telegrammi, dovranno procurarseli e attaccarli essi stessi sul telegramma.

La tassa d'ogni telegramma, sia quella ordinaria, sia quella corrispondente a servizi eventuali di risposta pagata, collazionamento e simili, dev'essere pagata o completamente in numerario, o completamente in francobolli.

I telegrammi insufficientemente affrancati con francobolli, che venissero trovati nelle cassette appositamente stabilite, non sono trasmessi.

I francobolli postali sono di undici specie, cioè: da centesimi 1, 2, 5, 10, 20, 25, 40, 45 e 60, da lire 1 e da lire 5.

**§ 12. Ricevute.** — Gli uffici non rilasciano ricevuta dei telegrammi che accettano, ammenochè il mittente la richieda contro il pagamento della tassa fissa di 5 centesimi.

**§ 13. Recapito** — I telegrammi in arrivo con indirizzo *fermo posta* (PG) nel luogo stesso dell'ufficio telegrafico di destinazione, sono, a cura di quest'ultimo, depositati immediatamente all'ufficio di posta, come lettere raccomandate, a disposizione del destinatario.

Quelli con indirizzo *fermo telegrafo* (TR) sono trattenuti nell'ufficio telegrafico di destinazione per consegnarli al destinatario quando si presenti a farne ricerca.

I telegrammi con indirizzo *fermo posta* o *fermo telegrafo*, non si consegnano che al destinatario in persona od al suo delegato.

I telegrammi da recapitarsi a domicilio, in assenza temporanea del destinatario, sono consegnati ai membri adulti della famiglia, ai suoi impiegati, locatari od ospiti, oppure al portiere della casa o dell'albergo, eccetto che il destinatario abbia designato per iscritto un delegato speciale, o che il mittente abbia richiesta la consegna in mani proprie del destinatario, nel modo prescritto dal § 21.

Quando un telegramma non può essere consegnato, per qualsiasi motivo, il fattorino lascia al domicilio del destinatario un avviso, perchè si rechi in ufficio a ritirarlo.

Qualsiasi telegramma non consegnato o non ritirato entro le sei settimane è annullato.

In generale i telegrammi sono rimessi gratuitamente al destinatario e nei pochi casi spe-

ciali nei quali occorra una spesa od una sovratassa, il relativo ammontare non deve essere pagato dal destinatario se non contro ricevuta preventivamente preparata dall'ufficio e che gli sarà presentata dal fattorino.

**§ 14. Indirizzi convenzionali od abbreviati** — I destinatari che desiderassero di ritirare *fermi telegrafo* o di farsi recapitare i telegrammi con indirizzo sotto forma convenzionale od abbreviata, devono far registrare su apposito repertorio il loro indirizzo completo e la corrispondente designazione abbreviata o convenzionale. Per questa registrazione è fissata la retribuzione mensile anticipata di L. 2. — Il pagamento della retribuzione dev'essere fatto in una sola volta per tutta la durata dell'accordo, la quale può essere di un mese o più, terminando sempre coll'ultimo del mese (per modo che la frazione di mese è calcolata per mese intero) e non può oltrepassare il 31 dicembre dell'anno.

**§ 15. Telegrammi urgenti.** — Il mittente può ottenere la precedenza di trasmissione e di consegna a destinazione del suo telegramma sugli altri telegrammi ordinari, scrivendovi prima dell'indirizzo la indicazione *urgente*, (*urgent*) oppure (D), e pagando il triplo della tassa.

I telegrammi urgenti sono ammessi nella corrispondenza interna, e anche nella corrispondenza internazionale, salvo alcune eccezioni che sono indicate dagli uffici telegrafici.

**§ 16. Telegrammi con risposta pagata** — Ciascun mittente può affrancare la risposta che richiede al suo corrispondente; però l'affrancamento non può oltrepassare la tassa di un telegramma qualsiasi (semplice o urgente) di 30 parole, calcolata per la stessa destinazione e via del telegramma col quale la risposta è pagata.

Allorchè il mittente affranca la risposta deve scrivere, prima dell'indirizzo, l'indicazione: *Risposta pagata .. (Réponse payée..)* oppure (RP..); *Risposta pagata urgente.. .. (Réponse payée urgente ..)* oppure (RPD ..), seguita dalla designazione del numero delle parole pel quale, nel limite suddetto, intende di pagare la risposta; in mancanza di tale designazione la risposta si considera di 15 parole pei telegrammi interni e di 10 parole pei telegrammi internazionali, semplici o urgenti, secondo il caso.

L'ufficio d'arrivo consegna al destinatario un *buono* corrispondente alla tassa pagata per la risposta, il quale può servire per l'emissione di un telegramma, nei limiti dell'ammontare del buono, per qualunque destinazione, da qualunque ufficio dello Stato.

Quando la tassa del telegramma supera il valore del buono, l'ufficio riscuote la differenza: quando la tassa del telegramma è minore, la differenza resta acquisita all'Amministrazione se si tratta di un buono emesso per un telegramma del regime europeo (1), ed è rimborsata al mittente, dietro sua domanda, se si tratta di un buono emesso, per un telegramma del regime extra-europeo (1).

Il buono non può essere utilizzato per l'emissione di un telegramma che durante il periodo di sei settimane successivo alla data di emissione.

Il valore di un buono non utilizzato per la risposta è rimborsato al mittente del telegramma relativo su domanda del destinatario, il quale ne faccia restituzione all'ufficio che lo ha emesso prima che siano trascorsi tre mesi dalla data di emissione. È pure rimborsato al mittente che ne faccia domanda entro il termine suddetto il valore di un buono rimasto in possesso dell'ufficio che lo ha emesso, in conseguenza di non avvenuta consegna del telegramma relativo.

**§ 17. Telegrammi con collazionamento.** — Ciascun mittente può domandare che il suo telegramma sia collazionato, cioè ripetuto integralmente fra i vari uffici che concorrono alla sua trasmissione. A tal uopo egli deve scrivere, prima dell'indirizzo, l'indicazione: *Collazionamento (Collationnement)* oppure (TC).

La tassa di collazionamento è uguale al quarto di quella di un telegramma ordinario dello stesso numero di parole per il medesimo percorso.

**§ 18. Telegrammi con avviso di ricevimento.** — Ciascun mittente può domandare che siagli notificato per telegrafo o per posta la data e l'ora di consegna del suo telegramma al destinatario. A tal uopo egli deve scrivere, prima dell'indirizzo, l'indicazione: *Avviso di ricevimento (Accusé de réception)* oppure (PC) se l'avviso deve essere dato per telegrafo; *Avviso di ricevimento postale (Accusé de réception postale)* oppure (PCP) se l'avviso deve esser dato per posta.

La tassa dell'avviso di ricevimento telegrafico è uguale alla tassa di un telegramma ordinario di 15 parole per l'interno e 5 parole per l'estero, calcolata per la stessa via del telegramma cui l'avviso si riferisce; la tassa dell'avviso di ricevimento postale è di 20 centesimi per le corrispondenze dell'interno del Regno e della Colonia Eritrea, e fra la Colonia e la madre-patria, e di 50 centesimi per le corrispondenze del Regno e della Colonia Eritrea coll'estero.

Pei telegrammi da mettersi in posta s'indica la data e l'ora precisa della consegna dell'ufficio postale; per quelli semaforici la data e l'ora della segnalazione.

**§ 19 Telegrammi da far proseguire a richiesta del mittente o del destinatario.** — Il mittente può chiedere, scrivendo prima dell'indirizzo l'indicazione: *Far proseguire (Faire suivre)* oppure (FS), che l'ufficio d'arrivo faccia proseguire il suo telegramma; in tal caso l'ufficio di destinazione, dopo averlo presentato all'indirizzo dato, se il destinatario è partito, lo rispedisce al successivo indirizzo contenuto nel telegramma, o che gli viene indicato al domicilio del destinatario stesso.

Sono a carico del destinatario le tasse di ulteriore inoltro dalla destinazione primitiva.

Non sono ammessi, per l'estero, telegrammi da farsi proseguire a richiesta del mittente, con *risposta pagata*, nè con *avviso di ricevimento*.

Chiunque, fornendo le necessarie giustificazioni, può chiedere che i telegrammi che giungessero ad un ufficio telegrafico per essergli consegnati a cura del medesimo, gli siano rispediti all'indirizzo che avrà indicato. La rispedizione può anche esser chiesta, in assenza del destinatario, da terza persona a ciò autorizzata. Le domande di rispedizione devono essere fatte per iscritto.

Possono farsi proseguire i telegrammi anche quando per consegnarli debbasi impiegare l'espresso o la posta.

Tanto il mittente primitivo, quanto le persone che avessero chiesto il proseguimento di un telegramma, sono tenuti al pagamento delle tasse di proseguimento se il telegramma fatto proseguire non siasi potuto consegnare al destinatario per irreperibilità di esso o per rifiuto di riceverlo per non pagarne le tasse.

Il proseguimento dei telegrammi non può essere richiesto per paesi del regime extra-europeo (1), le cui Amministrazioni (note agli uffici telegrafici) hanno dichiarato di non ammetterlo.

**§ 20. Telegrammi multipli.** — Un telegramma può essere indirizzato, sia a più destinatari in un medesimo luogo o in luoghi differenti, ma serviti da un medesimo ufficio telegrafico, sia a un solo destinatario, ma a più domicili entro il perimetro servito dall'ufficio telegrafico di destinazione, con o senza invio per posta o per espresso. A tal uopo il mittente deve scrivere, prima dell'indirizzo, l'indicazione: *x indirizzi (x adresses)* oppure (TM*x*).

Se un telegramma multiplo importa dei servizi speciali, come *risposta pagata, avviso di ricevimento*, ecc., la relativa indicazione deve essere inscritta nell'indirizzo innanzi al nome di ciascun destinatario cui vuolsi riferirla; se però si tratta di un telegramma multiplo *urgente* o con *collazionamento*, basta che l'indicazione relativa preceda soltanto il primo indirizzo.

Pei telegrammi indirizzati a più destinatari, ciascuna copia del telegramma non conterrà se non che l'indirizzo della persona cui è destinata, a meno che il mittente non abbia domandato il contrario facendo precedere agli indirizzi l'indicazione: *Comunicare tutti indirizzi (Communiquer toutes adresses)*.

Il telegramma multiplo viene tassato come un solo telegramma, computando nel numero delle parole tutti gli indirizzi, ma si riscuote a titolo di diritto di copia, tante volte 50 centesimi per ogni telegramma di non più di 100 parole, quanti sono gl'indirizzi, meno uno. Pei telegrammi urgenti il diritto di copia è di una lira. Oltre le 100 parole questo diritto aumenta di 50 centesimi o di una lira per ogni 100 parole o frazione, compreso l'indirizzo riferibile a ciascuna copia o tutti gl'indirizzi se questi sono da comunicarsi a ciascun destinatario.

**§ 21. Telegrammi da recapitarsi in mani proprie del destinatario.** — Il mittente può esigere che il suo telegramma non sia consegnato che al destinatario in persona. A tal uopo deve scrivervi, prima dell'indirizzo: *Da consegnarsi in mani proprie (Remettre en mains propres)* oppure (MP).

Questo modo di consegna non può essere richiesto pei telegrammi per l'estero a destinazione di quei paesi (noti agli uffici telegrafici) le cui Amministrazioni hanno dichiarato di non ammetterlo.

**§ 22. Telegrammi recapitabili aperti.** — Il mittente può domandare che il suo telegramma sia rimesso aperto al destinatario, scrivendo prima dell'indirizzo: *Recapitabile aperto (Remettre ouvert)* oppure (RO).

Questo modo di consegna non può essere richiesto pei telegrammi per l'estero a destinazione di quei paesi (noti agli uffici telegrafici) le cui Amministrazioni hanno dichiarato di non ammetterlo.

**§ 23. Telegrammi da inviarsi a destinazione col mezzo della posta.** — L'indirizzo dei telegrammi che debbono raggiungere la loro definitiva destinazione col mezzo della posta si fa nella forma qui appresso:

*Posta (Poste) Antonio Calzolari, Certosa*
*Firenze.*

(Il nome dell'ufficio telegrafico che deve fare l'invio per posta si scrive per ultimo; il nome del luogo dove deve inviarsi il telegramma per posta si scrive penultimo).

Siffatti telegrammi sono messi in posta dall'ufficio telegrafico di arrivo senza spesa nè pel mittente, nè pel destinatario, salvo i due casi seguenti:

1° Ogni telegramma internazionale da mettersi in posta come lettera raccomandata è soggetto alla tassa di 50 centesimi pagabili dal mittente. In questo caso l'indirizzo deve essere preceduto dall'indicazione: *Poste recommandée* oppure (PR); (in Italia l'invio dei telegrammi per posta è sempre fatto con raccomandazione senz'aumento alla tassa ordinaria del telegramma);

2° Ogni telegramma che debba essere rispedito per posta al di là dello Stato o territorio della destinazione telegrafica è soggetto (oltre alla tassa di raccomandazione quando questa è richiesta) alla tassa di 50 centesimi a carico del mittente. È però gratuito il trasporto per posta dei telegrammi per la Colonia Eritrea e per le località estere ove sono stabiliti uffici di posta italiani.

**§ 24. Telegrammi da recapitarsi a mezzo di espresso.** — L'indirizzo dei telegrammi da recapitarsi in luogo sprovvisto di ufficio telegrafico, a mezzo di espresso, si fa nel modo seguente:

*Espresso (Exprès)*, oppure (XP), *Carlo Sarti, Villa Persiani, Cavoretto*
*Torino.*

(Il nome dell'ufficio telegrafico che deve fare l'invio per espresso si scrive per ultimo; il nome del luogo dove deve inviarsi il telegramma per espresso si scrive penultimo).

Il recapito per espresso non può essere richiesto per i telegrammi internazionali a destinazione di paesi (noti agli uffici telegrafici) le cui amministrazioni hanno dichiarato di non ammettere tale servizio.

La spesa di espresso è pagata generalmente dal destinatario. Però il mittente che desideri di affrancare tale spesa può farlo in uno dei seguenti modi:

1° Se egli conosce l'ammontare della spesa occorrente, scrive, prima dell'indirizzo, l'indicazione: *Espresso pagato L..... Exprès payé frs.....*), oppure (XP frs.....). Se la somma da lui pagata è insufficiente, il complemento è percetto sul destinatario; se è di troppo, la differenza non si rimborsa;

(1) *Il* regime europeo *comprende, oltrechè tutta l'Europa, anche gli Stati e territori seguenti:* Africa occidentale (*possedimenti francesi e portoghesi e territorio germanico di Togo*), Africa costa settentrionale (*possedimenti spagnuoli*) Algeria, Azzorre e Canarie (*isole*), Marocco, Russia del Caucaso, Senegal, Tripolitania, Tunisia, Turchia asiatica. *Il* regime extra-europeo *comprende tutti gli altri paesi.*



(1) *Il* regime europeo *comprende, oltrechè tutta l'Europa, anche gli Stati e territori seguenti*: Africa occidentale (*possedimenti francesi e portoghesi e territorio germanico di Togo*) Africa costa settentrionale (*possedimenti spagnuoli*) Algeria, Azzorre e Canarie (*isole*) Marocco, Russia del Caucaso, Senegal, Tripolitania, Tunisia, Turchia asiatica. *Il* regime extra-europeo *comprende tutti gli altri paesi.*

2° Se egli non conosce l'ammontare della spesa, deposita una certa somma da determinarsi dall'ufficio telegrafico, e scrive, prima dell'indirizzo, una delle indicazioni seguenti: *Espresso pagato telegrafo* (*Exprès payé télégraphe*), oppure (XPT); *Espresso pagato lettera* (*Exprès payé lettre*), oppure (XPP); nel primo caso paga 50 centesimi per l'interno e la tassa di un telegramma di 5 parole per l'estero, calcolata per la stessa destinazione e via; nel secondo caso paga la tassa di 20 centesimi per l'interno e di 50 centesimi per l'estero.

L'ufficio telegrafico di destinazione annunzia, o per telegrafo o per posta, secondochè si tratta di telegramma con indicazione (XPT) o di telegramma con indicazione (XPP), la spesa incontrata per l'espresso all'ufficio di origine del telegramma, il quale ne informa il mittente, perchè si presenti a liquidare il deposito fatto.

Qualora poi la spesa di espresso sia nota all'ufficio telegrafico cui è presentato il telegramma, perchè già prevista e notificata dall'Amministrazione alla quale appartiene l'ufficio telegrafico di destinazione, il mittente è tenuto ad anticiparne l'importo. In questo caso deve scrivere, prima dell'indirizzo, l'indicazione: *Espresso pagato* (*Exprès payé*), oppure (XP).

I telegrammi da consegnarsi a bordo di bastimenti sono portati per espresso anche quando ciò non sia indicato nell'indirizzo, e il destinatario paga la tassa di espresso.

**§ 25. Telegrammi diretti a persone viaggianti sui treni.** — Possono essere diretti telegrammi a persone viaggianti sui treni, purchè l'indirizzo specifichi il treno col quale viaggiano e la stazione nella quale deve farsi ricerca del destinatario. Tali telegrammi sono consegnati al Capo-stazione, perchè ne curi il recapito all'arrivo del treno designato.

**§ 26. Vaglia telegrafici.** — I vaglia telegrafici possono essere emessi e pagati da qualunque ufficio postale del Regno, da quelli dei domini italiani in Africa, da quelli della Repubblica di San Marino, e dagli uffici postali esteri, autorizzati a questo servizio, degli Stati che lo ammettono.

I vaglia telegrafici, tanto interni quanto internazionali, possono essere *urgenti*, con *risposta pagata*, con *collazionamento*, con *avviso di ricevimento*, spediti per *posta* o per *espresso*.

Per i vaglia telegrafici interni (fra i quali si comprendono anche quelli scambiati con gli uffici della Colonia Eritrea), è ammesso altresì l'*avviso* (telegrafico) *di pagamento*, che si indica con le parole: *Avviso di pagamento*.

Gli uffici postali situati in luoghi ove non esiste ufficio telegrafico fanno pervenire per posta, o con altro mezzo sicuro, a loro scelta, i vaglia telegrafici da loro accettati, all'ufficio telegrafico che deve curarne l'inoltro.

La tassa telegrafica di questi vaglia deve esser pagata mediante francobolli. L'invio per posta è fatto in franchigia, con raccomandazione.

Gli uffici telegrafici fanno pervenire a destinazione per posta o per espresso, secondo il desiderio del mittente, i vaglia pagabili da uffici postali situati in luoghi differenti da quello in cui essi si trovano.

**§ 27. Telegrammi semaforici.** — Sono telegrammi semaforici quelli scambiati con i bastimenti in mare, per mezzo dei posti semaforici situati sul litorale di uno qualunque degli Stati facenti parte dell'Unione telegrafica.

Questi telegrammi debbono essere compilati o nella lingua del paese ove è il semaforo incaricato di segnalarli o in segnali del Codice commerciale universale (1). In quest'ultimo caso sono considerati come telegrammi cifrati.

Quando sono a destinazione dei bastimenti in mare, l'indirizzo deve comprendere, oltre le indicazioni ordinarie, il nome o il numero ufficiale del bastimento destinatario e la sua nazionalità.

La indicazione: *Semaforico* (*Sémaphorique*) è trasmessa d'ufficio nel preambolo.

Il pagamento delle tasse dev'essere fatto dal mittente quando il telegramma è diretto ad un bastimento, e dal destinatario quando il telegramma è proveniente da un bastimento.

**§ 28. Servizio di scoverta nei posti semaforici italiani.** — Chi ha interesse di ricevere avviso telegrafico del prossimo arrivo di un bastimento, può farne direttamente domanda al semaforo od ai semafori da cui desidera che l'avviso sia trasmesso.

Chi ha interesse di essere avvertito per telegrafo del passaggio, davanti a uno o più semafori, di navi facenti viaggi periodici, può inoltrarne domanda al Comando o ai Comandi in capo dei Dipartimenti competenti.

Nelle domande dovrà essere indicata la nazionalità, la specie, il distintivo della nave e, quando ne sia il caso, il distintivo della Società cui appartiene, oltre le maggiori indicazioni particolari che possono facilitarne il riconoscimento.

Il posto semaforico che fa la scoverta richiesta ne dà notizia all'interessato mediante un breve telegramma, la cui tassa è da pagarsi dal destinatario all'atto del ricevimento.

La tassa del telegramma di scoverta è quella di un telegramma interno di egual numero di parole, ordinario od urgente, se l'urgenza fu domandata dall'interessato.

**§ 29. Presagi meteorologici.** — I posti semaforici, quando ne sono richiesti da qualche bastimento in navigazione, gli segnalano gratuitamente le probabilità di tempo, desunte dalla parte finale del telegramma meteorico giornaliero comunicato ad essi dall'ufficio centrale di meteorologia.

**§ 30. Annullamento di telegrammi.** — Il mittente di un telegramma, fatta constatare la propria identità, può arrestarne la trasmissione, se ancora in tempo. La tassa incassata gli è restituita con deduzione di 50 centesimi a profitto dell'Amministrazione.

Egli può anche annullarlo, se il telegramma è già stato trasmesso dall'ufficio d'origine; in questo caso l'annullamento si fa mediante un telegramma d'ufficio (detto avviso di servizio tassato) di cui egli paga l'importo.

La tassa del telegramma annullato gli è restituita per la parte che riguarda il percorso non effettuato, quando si tratti di telegrammi per l'estero.

(1) *L'edizione italiana del detto Codice è vendibile in Roma alla tipografia del Senato, palazzo Madama, al prezzo di L. 10. È pure vendibile presso il Ministero della marina la lista dei bastimenti italiani, a L.* 1.



Il telegramma nel suo originale, quale fu presentato dal mittente, non gli è in nessun caso restituito.

Per la constatazione della propria identità il mittente deve presentare la ricevuta del telegramma se, a sua richiesta, fu distaccata dal bullettario; oppure prestarsi al confronto della propria firma o della propria scrittura colla firma o scrittura del telegramma.

**§ 31. Telegrammi di servizio emessi nell'interesse dei privati.** — Il mittente e il destinatario di qualsiasi telegramma trasmesso o in corso di trasmissione, possono entro il periodo di 72 ore (non comprese le domeniche) dalla data di presentazione o di arrivo, far richiedere informazioni o dare istruzioni per telegrafo relativamente al telegramma medesimo. Essi possono anche far ripetere integralmente, o in parte, un telegramma spedito o ricevuto, e che suppongono errato dal telegrafo. A tal uopo essi debbono pagare la tassa del telegramma di domanda e quella del telegramma di risposta, quando occorra una risposta per telegrafo.

Questi telegrammi prendono il nome di *avvisi di servizio tassati*, e debbono essere scambiati esclusivamente fra uffici telegrafici, i quali sono incaricati di compilarli nella forma voluta.

Le tasse pagate per detti avvisi di servizio sono rimborsate in tutto o in parte, secondo il caso, quando risulti che l'emissione di essi siasi resa necessaria in seguito ad irregolarità del servizio telegrafico.

**§ 32. Controllo da parte del Governo.** — Il Governo si riserva la facoltà di arrestare la trasmissione di qualsiasi telegramma privato che sembrasse pericoloso per la sicurezza dello Stato o che fosse contrario alle leggi del paese, all'ordine pubblico o ai buoni costumi.

**§ 33. Rimborsi.** — L'Amministrazione rimborsa al mittente, che ne faccia domanda:

*a*) la tassa integrale di qualsiasi telegramma che abbia subito un notevole ritardo, o che non sia giunto a destinazione per dato e fatto del servizio telegrafico;

*b*) la tassa integrale di qualsiasi telegramma con *collazionamento*, il quale in seguito ad errori, non abbia potuto manifestamente raggiungere il suo scopo;

*c*) la tassa integrale di qualsiasi telegramma arrestato in corso di trasmissione, a causa di una interruzione di via, e del quale il mittente abbia, per questo motivo, domandato l'annullamento;

*d*) la tassa accessoria relativa a un servizio speciale (come *risposta pagata*, *avviso di ricevimento*, ecc.), non reso;

*e*) la tassa relativa al percorso elettrico non effettuato, quando, per interruzione di una via telegrafica, il telegramma sia stato inviato a destinazione per posta o per altro mezzo, sotto deduzione delle spese all'uopo occorse;

*f*) nella corrispondenza del *regime extra-europeo* la tassa delle parole omesse in un telegramma qualsiasi, per dato e fatto del servizio telegrafico.

Nei casi sopra indicati, il rimborso si applica ai soli telegrammi che non ebbero corso, od ebbero corso in modo irregolare, ma non si estende alle corrispondenze motivate o rese inutili da tali irregolarità.

Non è però dovuto il rimborso quando si tratti d'inconvenienti dipendenti dal servizio di posta o di espresso, o da quello delle Amministrazioni qui sotto indicate, le quali, non facendo parte dell'Unione telegrafica, si ricusano di dar corso ai reclami e di rimborsare le tasse in qualsiasi circostanza: Bolivia, Colombia (eccetto Bonaventura, Colon e Panama), Costa Rica, Equatore (eccetto Guayaquil e Sant'Elena), Guatemala (eccettuato San José), Honduras, Perù (eccetto Callao, Lima, Mollendo e Payta), San Salvador (eccetto La Libertad) e Venezuela. Gli uffici eccettuati appartengono a Compagnie private, le quali danno corso ai reclami e ammettono il rimborso delle tasse quando è del caso.

Sono del pari rimborsate le tasse riscosse in più per errore e quelle di cui ai §§ 16, 30, 31 e 33.

**§ 34. Tasse non riscosse o riscosse in meno.** — Le tasse riscosse in meno per errore e le tasse che non si poterono riscuotere dal destinatario, in seguito a rifiuto o ad irreperibilità del medesimo, devono essere completate dal mittente.

**§ 35. Copie.** — Entro il termine di sei mesi dalla data della presentazione, se trattasi di un telegramma del *regime europeo*, ed entro il termine di dodici mesi, se trattasi di un telegramma del *regime extra-europeo*, il mittente ed il destinatario, o la persona da essi debitamente autorizzata, hanno diritto di farsene comunicare copia, dopo constatazione della loro identità, e mediante il pagamento di 50 centesimi se il telegramma non contiene più di 100 parole. Questa tassa aumenta di 50 centesimi per ogni serie o frazione di serie di 100 parole.

Le domande di copie per parte dei mittenti o dei destinatari possono esser fatte verbalmente se le copie si possono desumere dai documenti esistenti in ufficio; e per lettera o per telegrafo negli altri casi; se per telegrafo con telegramma di servizio tassato, diretto alla Direzione provinciale od all'ufficio, secondo che ne sia il caso.

Le domande devono essere accompagnate da tutte le indicazioni necessarie per la facile ricerca dei telegrammi dei quali si vuole copia.

La constatazione della propria identità si fa, dal mittente, in uno dei modi indicati nel § 30; dal destinatario, se sconosciuto all'ufficio, mediante testimoni; dal mandatario, mediante esibizione di regolare procura.

**§ 36. Reclami.** — I reclami per restituzione di tasse, secondochè si tratta di telegrammi del *regime europeo* (1), o di telegrammi del *regime-extra europeo* (1), debbono essere presentati, per iscritto, entro tre mesi nel primo caso ed entro sei mesi nel secondo, dalla data della presentazione del telegramma; e debbono essere scritti su carta bollata da una lira, se diretti al Ministero, e da 50 centesimi, se diretti ad una Direzione provinciale. (Sono

(1) *Il* regime europeo *comprende oltrechè tutta l'Europa, anche gli Stati e territori seguenti:* Africa occidentale (*possedimenti francesi o portoghesi e territorio germanico di Togo*), Africa costa settentrionale (*possedimenti spagnuoli*) Algeria, Azzorre e Canarie (*isole*), Marocco, Russia del Caucaso, Senegal, Tripolitania, Tunisia, Turchia asiatica. *Il* regime extra-europeo *comprende tutti gli altri paesi.*

esenti da questa formalità i reclami per restituzione di tasse di telegrammi originari da uffici ferroviari o da uffici esteri). Il valore della carta bollata è restituito al reclamante se si riconosce dovuto il rimborso della tassa reclamata.

**§ 37. Ora degli uffici telegrafici.** — Gli orologi degli uffici italiani sono regolati col tempo solare medio del meridiano situato a 15 gradi all'Est di Greenwich, detto: tempo dell'Europa centrale; e, per la corrispondenza scambiata nell'interno del Regno, le ore si contano di seguito da una mezzanotte all'altra.

**§ 38. Orario degli uffici telegrafici italiani.** — Gli uffici italiani aperti al pubblico, secondo l'importanza loro, hanno i seguenti orari di servizio:

*Permanente.* — (Di giorno e di notte).

*Fino alla mezzanotte.* — (Dalle 7 dal 1° aprile a tutto settembre, e dalle 8 dal 1° ottobre a tutto marzo).

*Completo di giorno.* — (Dalle 7 ovvero dalle 8, come sopra, fino alle 21).

*Limitato.* — (Nei giorni feriali: dal 1° aprile a tutto settembre, dalle 8 alle 12 e dalle 15 alle 19; dal 1° ottobre a tutto marzo, dalle 9 alle 12 e dalle 14 alle 19. Nelle domeniche e altre feste riconosciute dallo Stato, dal 1° aprile a tutto settembre, dalle 8 alle 11 e dalle 16 alle 17; dal 1° ottobre a tutto marzo, dalle 9 alle 11 e dalle 16 alle 17).

Gli uffici telegrafici di ferrovia hanno essi pure orari di servizio analoghi, tranne che l'orario *limitato* è affatto speciale e coincide con gli arrivi e con le partenze dei treni.

L'orario di servizio dei posti semaforici è dalla levata al tramonto del sole.

**§ 39. Avvertenze ed informazioni.** — I mittenti sono pregati di scrivere il proprio indirizzo nel registro esistente in ogni ufficio per le comunicazioni che l'ufficio stesso avesse loro da fare.

I mittenti di telegrammi diretti all'America devono scrivere il loro indirizzo a piè dei telegrammi medesimi. Tale indicazione non è tassata, nè trasmessa, a meno che il mittente lo abbia richiesto.

Le persone alle quali, per conformità di nome col destinatario o per altra causa, fosse consegnato un telegramma che riconoscessero non appartenere loro, sono pregate di restituirlo prontamente all'ufficio telegrafico, scrivendo sulla sopraccarta analoga dichiarazione.

Le tasse dei telegrammi per l'interno del Regno e quelle dei telegrammi per l'estero (per la via meno costosa) sono indicate dalla Tariffa affissa nella sala di accettazione di ciascun ufficio telegrafico (1).

(1) *La tariffa telegrafica trovasi anche inserita nell'indicatore ufficiale delle strade ferrate.*

# TARIFFA TELEGRAFICA INTERNA

(QUADRO A) (Per gli uffizi della *Colonia Eritrea*, vedi quadro *B*).

| QUALITÀ DEL TELEGRAMMA | | Tassa pel telegramma che non oltrepassa le 15 parole | | Aumento di tassa per ciascuna parola oltre le 15 | | *Osservazioni* |
|---|---|---|---|---|---|---|
| | | Lire | Cent. | Lire | Cent. | |
| **Telegramma** ordinario | | 1 | — | — | 05 | Oltre la tassa semaforica quando ne è il caso |
| **Id.** urgente | | 3 | — | — | 15 | Id. Ha la precedenza sui telegrammi ordinari. |
| **Id.** contenente i resoconti delle sedute del Parlam. e diretto a giornali | | — | 50 | — | 05 | Se urgente paga la tassa comune di urgenza. |
| **Id.** nell'interno della città | | — | 50 | — | 05 | Oltre la tassa semaforica quando ne è il caso. |
| **Id.** semaforico | | 1 | — | — | — | Tassa fissa. Si aggiunge la tassa di percorrenza delle linee, quando ne è il caso. |
| **Id.** per vaglia telegrafico | ordinario | 1 | — | — | — | Tassa fissa, più 5 cent. per ogni parola aggiunta dal mittente. |
| | urgente | 3 | — | — | — | Tassa fissa, più 15 cent. per ogni parola c. s. |

## TASSE FISSE DI ESPRESSO.

Le tasse fisse di espresso segnate di contro ad un certo numero di uffizi nella *Guida-indice degli uffizi e circuiti*, sono pagate dal destinatario a meno che il mittente desideri soddisfarle egli stesso. In questo caso l'indirizzo del telegramma deve esser preceduto dalla formula *Espresso pagato* oppure *XP*.

# TARIFFA TELEGRAFICA INTERNAZIONALE

(QUADRO B) (Per la via meno costosa).

## Ufizi italiani della Colonia Eritrea.

**Assab e Massaua**: per ciascuna parola, senza tassa fissa addizionale (regime extra-europeo): L. 2.

N. B. *I telegrammi vi si possono pure spedire per telegrafo fino al porto italiano di partenza dei vapori postali, e di là per posta fino a destinazione, pagandosi la sola tassa telegrafica interna italiana.*



(QUADRO C)

## (REGIME EUROPEO)

**Europa, Africa occidentale** (*possedimenti francesi e portoghesi, e territorio germanico di Togo*) **Africa, costa settentrionale** (*possedimenti spagnuoli*), **Algeria, Azzorre e Canarie** (*isole*), **Marocco, Russia del Caucaso, Senegal, Tripolitania, Tunisia e Turchia d'Asia.**

| PAESI DI DESTINAZIONE | Tassa per ciascuna parola (1) Lire | Cent. | PAESI DI DESTINAZIONE | Tassa per ciascuna parola (1) Lire | Cent. |
|---|---|---|---|---|---|
| **Africa Costa Settentr.** Possedimenti spagnuoli | — | 22 | **Lussemburgo** | — | 19 |
| **Africa Occidentale** Possedim. francesi (2) | — | — | **Malta** (Isola di) | — | 24 |
| **Africa Occidentale** Possedimenti germanici, territ. di Togo | 8 | 03 | **Marocco** (Tangeri) | — | 39 |
| **Africa Occidentale** Possedim. portog. (3) | — | — | **Montenegro** | — | 19 |
| **Algeria** | — | 24 | **Norvegia** | — | 34 |
| **Andorra** (Vallate d') | — | 14 | **Paesi Bassi** (8) | — | 23 |
| **Austria-Ungheria** (4) | — | 06 | **Portogallo** (9) | — | 27 |
| **Austria-Ungheria** (5) | — | 14 | **Rumania** | — | 17 |
| **Azzorre** (Isole) | — | 87 | **Russia** d'Europa e del Caucaso | — | 42 |
| **Belgio** | — | 19 | **S. Marino** (Repubblica di) (10) | — | — |
| **Bosnia-Erzegovina** | — | 19 | **Senegal** | 1 | 65 |
| **Bulgaria** | — | 22 | **Serbia** | — | 19 |
| **Canarie** (Isole) | — | 82 | **Spagna** | — | 22 |
| **Cipro** (Isola di) vedi Turchia | — | — | **Svezia** | — | 26 |
| **Danimarca** | — | 23 | **Svizzera** (11) | — | 14 |
| **Francia** (compresa la Corsica) | — | 14 | **Tripolitania** | — | 48 |
| **Germania** (6) | — | 14 | **Tunisia** | — | 24 |
| **Gibilterra** | — | 27 | **Turchia** d'Europa, d'Asia e Arcipelago | — | 39 |
| **Gran Bretagna** (Inghilterra, Irlanda, Isole della Manica e Scozia) | — | 26 | **Ungheria**, vedi Austria. | — | — |
| **Grecia** Continente e isole Eubea e Poros (7) | — | 34 | | | |
| **Grecia** Isole (meno Eubea e Poros) | — | 38 | | | |

(1) Oltre la tassa fissa di L. 1 per ciascun telegramma.

(2) Tassa per parola **(oltre quella fissa indicata dalla nota 1)** ufizi del *Congo*, L. 8,23; ufizi della *Côte d'Ivoire*, Grand Bassam, L. 6,13; altri ufizi, L. 6.33; ufizi del *Dahomey*, L. 7,63; ufizi della *Guinea*, L. 5.53.

(3) Tassa per parola **(oltre quella fissa indicata dalla nota 1)**: Benguela, L. 12,14; Bissao e Bolama, L. 5.48; Cabiri, Cacullo, Calumguembo, Cassualala, Dondo, Haut Golungo, L. 10,58; Loanda (S. Paolo di Loanda), L. 10,48. Mossamedes, L. 13,24; Principe (Isola), L. 8,65; St-Thomè (Isola), L. 7,98.

(4) Tassa applicabile ai telegrammi originari da ufizi italiani compresi fra il Po, il Ticino ed il lago Maggiore per ufizi austriaci del Tirolo, Vorarlberg, Carinzia, Carniola, Littorale illirico e Principato di Liechtenstein, o per quelli ungheresi del territorio della Città di Fiume e dei Comitati situati sulla costa dell'Adriatico (Modrus-Fiume e Lika-Krbava). — Nella Nomenclatura degli ufizi telegrafici sono indicati col richiamo e\ quelli che appartengono ai detti territori.

(5) Tassa applicabile ai telegrammi fra l'Italia e l'Austria-Ungheria, ai quali non si può applicare quella della nota (4).

(6) Per il servizio di espresso da qualsiasi ufizio germanico, è stabilita una tassa fissa di 50 centesimi, che è pagata dal destinatario, oppure dal mittente, a scelta di quest'ultimo.

(7) Ai telegrammi per le Isole di Petalious, Scopelos, Skiatos, e Rkyros (sebbene dipendenti dalla provincia di Eubea), si applica la tassa di L. 0,38.

(8) Per il servizio di espresso da qualsiasi ufizio dei Paesi Bassi, è stabilita una tassa fissa di una lira che è pagata *obbligatoriamente* dal mittente.

(9) Per il servizio di espresso da qualsiasi ufizio portoghese, è stabilita una tassa fissa di L. 1,50 che è pagata *obbligatoriamente* dal mittente.

(10) Tasse come per l'interno del Regno.

(11) Per i telegrammi trasmessi da ufizi italiani distanti non oltre i cento chilometri dai confini svizzeri, indicati nella Nomenclatura col richiamo z), la tassa è ridotta a L. 0.06.

(Quadro D)

## (REGIME EXTRA-EUROPEO)

**Africa** (*esclusi i paesi compresi nel quadro* C), **Asia** (*esclusa la regione della Turchia*) *ed* **Oceania.**

| PAESI DI DESTINAZIONE | Tassa per ciascuna parola | |
|---|---|---|
| | Lire | Mill. |
| **Africa, Mar Rosso** possedimenti francesi: Obock... | 4 | 175 |
| Djibouti (Gibuti). | 4 | 375 |
| **Africa, Mar Rosso**, possedimenti italiani, V. Quadro *B* | — | — |
| Africa meridionale e orientale: Bechuanaland (protettorato) e territorio della British South Africa C° | 6 | 750 |
| Zambese: Regione Sud | 6 | 750 |
| Zambese: Regione Nord | 7 | 050 |
| possedimenti germanici | 6 | 450 |
| territ° della British East Africa C°: Malindi, Lamu, Witu | 6 | 750 |
| territ° della British East Africa C°: Mombassa | 6 | 250 |
| **Africa occidentale**: possedim. germanico di Kamerun | 10 | 618 |
| **Africa occidentale**: possedim. inglesi (1) | — | — |
| **Annam** | 5 | 975 |
| **Arabia**: Aden, Perim (isola di) e Hediaz | 4 | 025 |
| **Arabia**: Yemen | 4 | 775 |
| **Australia**: Meridionale e Occidentale | 5 | 700 |
| **Australia**: Nuova Galles del Sud | 5 | 900 |
| **Australia**: Queensland | 6 | 100 |
| **Australia**: Tasmania | 6 | 500 |
| **Australia**: Vittoria | 5 | 800 |
| **Birmania** | 4 | 750 |
| **Bokhara** | 2 | 200 |
| **Borneo Britannico** (2) | 6 | 025 |
| **Capo di Buona Speranza**: Cape Town | 6 | 250 |
| **Capo di Buona Speranza**: Altri ufizi | 6 | 450 |
| **Capo Verde** (Isole del): St. Vincent | 3 | 205 |
| **Capo Verde** (Isole del): S. Thiago | 4 | 330 |
| **Ceylan** (Isola) | 4 | 615 |
| **China** (2) | 6 | 750 |
| **Cocincina** | 5 | 075 |
| **Corea** | 8 | 500 |

| PAESI DI DESTINAZIONE | Tassa per ciascuna parola | |
|---|---|---|
| | Lire | Mill. |
| **Egitto** (4) 1ª regione: Alessandria | 1 | 425 |
| **Egitto** (4) 1ª regione: Altri Ufizi | 1 | 450 |
| **Egitto** (4) 2ª regione: Souakim | 2 | 525 |
| **Egitto** (4) 2ª regione: Altri ufizi | 1 | 700 |
| **Egitto** (4) 3ª regione | 1 | 950 |
| **Filippine** (Isole) | 10 | 500 |
| **Formosa** (Isola) | 7 | 950 |
| **Giappone** | 7 | 700 |
| **Golfo Persico**: Bushire | 1 | 500 |
| **Golfo Persico**: Altri ufizi (5) | 3 | 925 |
| **Indie britanniche** | 4 | 500 |
| **Indie Neerlandesi**: Ufizi dell'isola di Giava | 6 | 025 |
| **Indie Neerlandesi**: Ufizi delle altre isole | 6 | 525 |
| **Macao** (Isola di) | 7 | — |
| **Madagascar** | 7 | 050 |
| **Madera** (Isola di) | 1 | 485 |
| **Malacca** (Penisola) (6) | 5 | 350 |
| **Maurizio** (Isola) | 6 | 250 |
| **Mozambico** | 6 | 300 |
| **Natal**: Durban | 6 | 250 |
| **Natal**: Altri ufizi | 6 | 450 |
| **Nuova Caledonia** | 6 | 950 |
| **Nuova Zelanda** | 6 | 200 |
| **Orange** (Stato libero d') | 6 | 450 |
| **Penang** (Isola di) | 5 | 350 |
| **Persia** | 1 | 500 |
| **Repubblica Sud-Africana** | 6 | 450 |
| **Russia** d'Asia: Siberia 1ª regione | 1 | 100 |
| **Russia** d'Asia: » 2ª » | 1 | 400 |
| **Seychelles** (Isole) | 6 | 250 |
| **Siam** | 4 | 575 |
| **Singapore** (Isola di) | 5 | 350 |
| **Tasmania**, V. Australia. | — | — |
| **Tonkino** | 6 | 475 |
| **Transvaal**, V. Repª Sud-Africana | — | — |
| **Zanzibar** | 6 | 250 |

(1) Tassa per ciascuna parola: Accra, L. 7,918; Bathurst, L. 5,818; Bonny, L. 10,418; Brass, L. 9,918 Lagos, L. 8,918; Sierra Leone (Freetown), L. 6,868; altri ufizi, L. 8,118.

(2) Per Sandakan la tassa indicata aumenta di L. 0,25.

(3) Per Taipa (possedimento portoghese in China) la tassa indicata aumenta di L. 0,25.

(4) Pei vaglia telegrafici è stabilita la tassa di L. 1,44 per parola per qualsiasi uffizio dell'Egitto.

(5) Possono spedirsi telegrammi a Bassidore, Bunder-Abbas e Lingah (Golfo Persico) e a Mascate, (Arabia) per espresso da Jask. La tassa da pagarsi *obbligatoriamente* dal mittente, è di L. 45 per Bassidore, Bunder-Abbas e Lingah, e di L. 90 per Mascate.

(6 Per un certo numero di destinazioni nella penisola di Malacca, sono fissate le tasse di espresso a partire da diversi ufizi della Penisola. Queste tasse, da pagarsi *obbligatoriamente* dal mittente, sono indicate nella *Tariffa generale dei telegrammi*. All'occorrenza, gli ufizi secondari s'informano per macchina, dal più vicino ufizio di 1ª classe.



(*Segue:* REGIME EXTRA-EUROPEO)

### America del Nord

(Quadro E)

| PAESI DI DESTINAZIONE | Tassa per ciascuna parola | |
|---|---|---|
| | Lire | Cent. |
| America britannica: **Cap Breton** | 1 | 60 |
| America britannica: **Columbia britannica** | 2 | 25 |
| America britannica: **Manitoba** (Territorio) | 2 | 25 |
| America britannica: **North West** (Territorio) | 2 | 25 |
| America britannica: **Nuova Scozia** | 1 | 60 |
| America britannica: **New Brunswich** | 1 | 60 |
| America britannica: **Ontario** | 1 | 60 |
| America britannica: **Prince Edward's** (Isola) | 1 | 60 |
| America britannica: **Quebec** | 1 | 60 |
| America britannica: **Terre Neuve** (Newfoundland) | 1 | 60 |
| America britannica: **Vancouver** (Isola) | 2 | 25 |
| **Isole Bahama** | 3 | 40 |
| **Isole Bermude** | 5 | 45 |
| **Isole S. Pierre-Miquelon** | 1 | 60 |
| Stati Uniti: **Alabama** | 1 | 90 |
| Stati Uniti: **Arizona** | 2 | 25 |
| Stati Uniti: **Arkansas** | 2 | 15 |
| Stati Uniti: **California** | 2 | 25 |
| Stati Uniti: **Carolina del Nord** | 1 | 90 |
| Stati Uniti: **Carolina del Sud** | 1 | 90 |
| Stati Uniti: **Colorado** (Territorio) | 2 | 15 |
| Stati Uniti: **Columbia** (Distretto di) | 1 | 80 |
| Stati Uniti: **Connecticut** | 1 | 60 |
| Stati Uniti: **Dakotah** | 2 | 15 |
| Stati Uniti: **Delaware** | 1 | 80 |
| Stati Uniti: **Florida**: Key West | 2 | 45 |
| Stati Uniti: **Florida**: Pensacola | 1 | 90 |
| Stati Uniti: **Florida**: Altri ufizi | 2 | 15 |
| Stati Uniti: **Georgia** | 1 | 90 |
| Stati Uniti: **Idaho** (Territorio) | 2 | 25 |
| Stati Uniti: **Illinois** | 1 | 90 |
| Stati Uniti: **Indiana** | 1 | 90 |
| Stati Uniti: **Indian** (Territorio) | 2 | 15 |
| Stati Uniti: **Iowa** | 2 | 15 |
| Stati Uniti: **Kansas** (Territorio) | 2 | 15 |

| *Segue:* Stati Uniti | Tassa per ciascuna parola | |
|---|---|---|
| | Lire | Cent |
| **Kentucky** | 1 | 90 |
| **Luisiana**: New Orleans | 1 | 90 |
| **Luisiana**: Altri ufizi | 2 | 15 |
| **Maine** | 1 | 60 |
| **Maryland** | 1 | 80 |
| **Massachusetts** | 1 | 60 |
| **Michigan** | 1 | 90 |
| **Minnesota**: Duluth, Minneapolis, S.-Paul, Winona | 1 | 90 |
| **Minnesota**: Altri ufizi | 2 | 15 |
| **Mississipi** | 1 | 90 |
| **Missouri**: St. Louis | 1 | 90 |
| **Missouri**: Altri ufizi | 2 | 15 |
| **Montana** (Territorio) | 2 | 15 |
| **Nebraska** (Territorio) | 2 | 15 |
| **Nevada** (Territorio) | 2 | 25 |
| **New Hampshire** | 1 | 60 |
| **New Jersey**: Hoboken, Jersey City | 1 | 60 |
| **New Jersey**: Altri ufizi | 1 | 80 |
| **New Messico** | 2 | 15 |
| **New York**: Bay Rigde, Brooklin, Flatbush, Fort Hamilton, Governor's Island, Green Ridge, Long Island, City, New Brighton, New Dorp, New York, Port Richmond, Quarantine, St.-George, Stapleton, Tompkinsville, West New Brigkton, Yonkers | 1 | 60 |
| **New York**: Altri ufizi | 1 | 80 |
| **Ohio** | 1 | 90 |
| **Ohlahoma** (Territorio) | 2 | 15 |
| **Oregon** | 2 | 25 |
| **Pennsylvania** | 1 | 80 |
| **Rhode Island** | 1 | 60 |
| **Tennessee** | 1 | 90 |
| **Texas** | 2 | 15 |
| **Utah** (Territorio) | 2 | 25 |
| **Vermonth** | 1 | 60 |
| **Virginia** (Orientale ed Occidentale) | 1 | 90 |
| **Washington** (Territorio) | 2 | 25 |
| **Wisconsin** | 1 | 90 |
| **Wyoming** | 2 | 15 |

(*Segue:* REGIME EXTRA-EUROPEO)

(QUADRO F) **America Centrale**

| PAESI DI DESTINAZIONE | | Tassa per ciascuna parola Lire | Cent. |
|---|---|---|---|
| **Costa-Rica** | | 5 | 55 |
| **Guatemala** | San Josè | 4 | 20 |
| | Altri ufizi | 4 | 55 |
| **Honduras** | | 5 | 05 |
| **Indie occidentali** | **Antigua** | 9 | 60 |
| | **Barbade** (isole) | 10 | 10 |
| | **Cuba** Bayamo, Manzanillo | 6 | 10 |
| | **Cuba** Caimanera e Guantanamo (1) | 6 | 30 |
| | **Cuba** Casilda, Condado Trinidad | 5 | 05 |
| | **Cuba** Chambas, Ciego de Avila, Dominguez, Iucaro, Moron, Piedras, San Nicolas | 5 | 55 |
| | **Cuba** Cienfuegos | 4 | 75 |
| | **Cuba** Havana | 3 | 70 |
| | **Cuba** Puerto Principe, Santa Cruz del Sur | 5 | 80 |
| | **Cuba** Santi Spiritus, Tunas de Zara | 5 | 25 |
| | **Cuba** Santiago de Cuba | 6 | 30 |
| | **Cuba** Altri ufizi (2) | 5 | 15 |
| | **Curaçao** | 8 | 75 |
| | **Dominica** | 9 | 40 |
| | **Giamaica** | 7 | 65 |
| | **Grenada** | 10 | — |
| | **Guadalupa** | 8 | 45 |
| | **Haïti** Cap Haïtien, Port au Prince e Môle-St-Nicolas | 7 | 05 |
| | **Haïti** Altri ufizi | 9 | 65 |
| | **Mariegalante** | 9 | 05 |
| | **Martinica** | 8 | 45 |
| | **Porto-Rico** | 11 | 20 |
| | **Repubbl. Domenicana** | 8 | 45 |
| | **S. Croix** | 10 | 65 |
| | **S. Kitt's** (S. Christophe) | 10 | — |
| | **S. Lucia** | 9 | 80 |
| | **S. Thomas** | 10 | 55 |
| | **S. Vincent** | 9 | 85 |
| | **Trinidad** | 10 | 45 |
| **Istmo di Panama** | | 6 | 60 |
| **Messico** | Cadereyta Jiminez, Ciudad Juarez (Paso del Norte), Lampozos, Monterey, Nuevo Laredo, Paso del Norte (Ciudad Juarez), Salinas, (Nuevo Leon), Saltillo | 2 | 25 |
| **Messico** | Catorce, Chihuahua, Escalon, Jiminez, Lerdo, Mapimi, Mexico, Santa Rosalia, Sauz, Torreon, Venado | 2 | 45 |
| **Messico** | Fresnillo, San Luis Potosi, San Miguel, de Allende | 2 | 55 |
| **Messico** | Acambaro, Morelia, Patzcuaro, Salvatierra, Guaymas, Hermosillo, Matamoros, Sabinas | 2 | 65 |
| **Messico** | Aguascalientes, Celaya, Chicalote, El Santo, Guanajuato, Irapuato, Lagos, Léon, Lerma, Queretaro, Salinas, (San Luis Potosi), San Juan del Rio, Silao, Tacuba, Tampico Toluca, Tula, Zacatecas | 2 | 75 |
| **Messico** | Ameca, Cerritos, Guadalajara | 2 | 85 |
| **Messico** | Cardenas, Rascon, Walles | 2 | 95 |
| **Messico** | Vera Cruz | 3 | 50 |
| **Messico** | Altri ufizi | 3 | 70 |
| **Nicaragua** | S. Juan del Sur | 5 | 25 |
| **Nicaragua** | Altri ufizi | 5 | 55 |
| **S. Salvador** | Libertad | 4 | 75 |
| **S. Salvador** | Altri ufizi | 5 | 05 |

(1) Oltre la tassa indicata di L. 5,95 pei telegrammi a destinazione di Caimanera e Guantanamo, devesi riscuotere una tassa supplementare di L. 5,20 per le prime dieci parole, e di L. 1,05 per ogni parola oltre le prime dieci. — I telegrammi per Guantanamo non possono essere accettati momentaneamente che a rischio dei mittenti e devono portare in preambolo l'indicazione: *Via Caimanera.*

(2) Eccettuati gli ufizi seguenti, ai quali si applica la tassa di *Cienfuegos*: Aguada de Pasageros, Caibarien, Camajuani, Corralillo, Fomento, Guaracabulla, Isabella de Sagua, Las Cruces, Los Abreus, Placetas, Quemado de Güines, Remedios, Rodas, Sagua la Grande, Santa Clara, Santo Domingo, Sierra Morena, Yaguajay, Yaguaramas.



QUADRO G) (*Segue:* REGIME EXTRA-EUROPEO)

**America del Sud.**

| PAESI DI DESTINAZIONE | | Tassa per ciascuna parola Lire | Mill. |
|---|---|---|---|
| **Bolivia** | | 8 | 050 |
| **Brasile** | Pernambuco | 4 | 600 |
| **Brasile** | Regione dell'Amazone 1) | — | — |
| **Brasile** | Altri ufizi | 5 | 538 |
| **Chili** | | 8 | 050 |
| **Equatore** | | 8 | 050 |
| **Guiana** | Francese | 10 | 388 |
| **Guiana** | Inglese | 12 | 850 |
| **Guiana** | Olandese | 10 | — |
| **Paraguay** | | 5 | 538 |
| **Perù** | | 8 | 050 |
| **Repubblica Argentina** | | 5 | 538 |
| **Repubbl. di Colombia** | Buonaventura | 7 | 250 |
| **Repubbl. di Colombia** | Altri ufizi | 7 | 550 |
| **Uraguay** | | 5 | 538 |
| **Venezuela** (2) | | 10 | 400 |

(1) Agli ufizi della regione dell'Amazone si applica la tassa indicata di contro ad *Altri ufizi*, aumentata della tassa addizionale per parola di L. 1,25 per Alenquer Obidos; di L. 0,50 per Breves e Gurupà; di L. 0,25 per Cameta, Mosqueiro, Pinheiros e Sourè; di L. 1,00 per Chaves, Macapà, Monte Alegre e Santarem; di L. 1,75 per Itacoatiara; di L. 2,50 per Manàos; di L. 1,50 per Parintins.

(2) Per Puerto Cabello e Maracaibo la tassa indicata aumenta di L. 0,50.

## POSTE TELEFONICHE

a pagamento di cent. 10, tranne per gli abbonati mediante presentazione tessera

*Camera di Commercio*, v. Ospedale 28.
Cornara G. B., *liquorista*, c. Vitt. Em. II, 80.
*Doks Magazzini Generali*, via Cernaia 29.
*Gabinetto di scrittura*, Fino D., rimpetto alla Posta Centrale.
Polidori Alessandro, Edicola presso la Stazione Porta Nuova (lato arrivi).
*Società Telefonica Alta Italia*, Galleria Nazionale.

## CASSETTE TELEFONICHE

dipendenti dall'Ufficio di Polizia Municipale e ad esclusivo servizio delle Guardie.

1. *Barr. di Orbassano*, presso la barr. omonima.
2. » *S. Paolo*, presso il casotto del Dazio.
3. » *Stupinigi*, casa Daziaria
4. » *Vanchiglia*, presso casa Daziaria.
5. *Borgo Aurora*, accanto all'ingresso delle Scuole.
6. » *Crocetta*, accanto alla Chiesa Parrocchiale,
7. » *Pilonetto*, v. Moncalieri n. 246, casa Calcagno.
8. » *Po*, nella camera dei sommersi
9. *Corso Dante*, v. Nizza, ang c. Dante.
10. » *Principe Oddone*, ang v. Cottolengo.
11. *Piazza Carlo Emanuele II*, angolo v. Accademia Albertina.
12. » *Madama Cristina*, presso il n. 2.
13. » *Nizza*, ultimo pilastro a giorno del lavatoio.
14. » *S. Martino*, palazzo del Dock, terzo pilastro a sinistra.
15. *Strad. Lanzo*, (Camello), isolato 84.
16. » *Stupinigi*, cascina detta delle Corse.
17. *Teatro Alfieri*, accanto al teatro, p. Solferino 2.
18. » *Carignano*, accanto al teatro, piazza Carignano.
19. *Teatro D'Angennes*, di fronte al teatro, accanto alle scuole, v. Pr. Amedeo 19.
20. » *Gerbino*, v. Maria Vitt. ang v. Plana.
21. » *Regio*, piazza Castello, accanto all'ingresso del Custode.
22. » *Rossini*, nel pilastro nanti il teatro, via Po,
23. » *Scribe*, vicolo Benevello angolo via della Zecca 29.
24. » *Vittorio*, accanto al teatro, v. Rossini.
25. *Via Cernaia*, accanto alla Caserma.
26. » *Cigna*, ang. v. Cottolengo.
27. » *del Deposito*, accanto all' ingresso della chiesa del SS. Sudario.
28. » *Madama Cristina*, ang. c. Raffaello.
29. » *Pisa*, ang. v. Catania.
30. » *Principi d'Acaia*, accanto al n. 2.
31. » *Saluzzo*, presso il n. 20.
32. » *S Donato*, ang. v. Vagnone.
33. » *S. Secondo*, c Duca di Genova, casa Weber.
34. » *S Giulia*, v. Balbo, contro la chiesa.
35. » *Volta*, ang. v. S. Quintino, casa municipale.
36. *Ponte Isabella*, casotto del Dazio.
37. *Teatro Torinese*, accanto all'entrata.

# TARIFFA DEI BIGLIETTI FERROVIARI ☛

## NORME PEI VIAGGIATORI.

**Sopratasse da esigersi per l'anno 1898 sulle Reti Mediterranea Adriatica e Sicula a favore degl'Istituti ferroviari di Previdenza.** (R. Decreto 15 agosto 1897, N. 383).

1 % per i viaggi a tariffa di treno omnibus, con percorso di Km. 21 o più.
3 % per i viaggi a tariffa promiscua per treni diretti e omnibus ed a tariffa ridotta con qualsiasi treno, con percorso di Km. 21 a 29 inclusivi.
5 % per i viaggi a tariffa intiera di treno diretto, con percorso di Km. 21 a 29 inclus.
5.50 % per i viaggi a tariffa promiscua per treni diretti e omnibus ed a tariffa ridotta con qualsiasi treno, con percorso di Km. 30 o più.
10 % per i viaggi a tariffa intiera di treno diretto, con percorso di Km. 30 o più.

I prezzi sui Biglietti non sono rettificati.

Al treno diretto delle 20.35 fa servizio un Cours-Waggon (Sleeping-car) della Compagnia Internazionale dei Vagoni-Letti.

In detta vettura sonvi 12 posti ordinari di 1ª Classe e possono prendere posto i possessori di Biglietti di 1ª Classe per oltre Genova senza il pagamento della prescritta sopratassa.

### Facilitazioni per l'Esposizione Generale Italiana.

In occasione dell'Esposizione Generale Italiana, che avrà luogo in Torino dal maggio all'ottobre 1898, sono state stabilite — d'accordo con le ferrovie dell'Adriatico e della Sicula, e con l'approvazione del R. Governo — le facilitazioni eccezionali qui appresso specificate.

Espositori e giurati, ed operai incaricati del collocamento e della manutenzione degli oggetti, macchine, ecc., da esporsi:

**Riduzione del 50 % sulla tariffa media** mediante presentazione delle carte di riconoscimento e tessere personali di ammissione, e con la riscossione, a partenza nell'andata, dell'importo di entrambe le corse di andata e ritorno.

In aggiunta ai prezzi medesimi, dovranno riscuotersi le sopratasse « Istituti di Previdenza » risultanti dalla tabella *D* (5,50 %), nonchè la tassa di bollo in ragione di centesimi 5 per ogni viaggiatore.

*Termini di tempo:* Andata e ritorno dal 16 gennaio corr. a tutto dicembre p. v.

### Avvertenze riguardanti la tariffa qui contro stampata.

Nelle tasse qui oltre esposte, non è compresa quella del bollo (cent. 5 ogni biglietto).

È esposta la tassa per diretti anche a stazioni ove i diretti non fermano, ma è chiaro che un viaggiatore può portarsi col diretto fin dove questo arriva, scendendo cioè all'ultima stazione di transito. Per Zoagli, per esempio, può andar col diretto fino Genova e prendere, da questa, il treno omnibus.

Le tasse per le ferrovie secondarie precedute da un asterisco * servono pei signori militari, ai quali solo il servizio cumulativo è esteso, ed in parte anche ad impiegati che godono di speciali concessioni.

# TARIFFA DEI BIGLIETTI FERROVIARI
## da TORINO - Porta Nuova
### per tutte le Stazioni di Ferrovie e Laghi d'Italia

☛ Vedi qui di fronte le *Norme pei Viaggiatori* ☚

Avvertenze: **a** = Rete Adriatica; **f-e** = Strade ferrate dell'Emilia; **m** = Rete Mediterranea; **m-a** = Rete Mediterranea ed Adriatica; **n-m** = Ferrovie Nord Milano; **r-e** = Ferrovie Reggio-Emilia; **s** = Strade ferrate Sicule; **s-b** = Santhià-Biella; **s-o** = Strade ferrate Sicule Occidentali; **s-v** = Società Veneta; **l-c** = Lago Como; **l-m** = Lago Maggiore; **f-s-f** = Ferrovie Suzzara Ferrara; **p-s** = Poste Svizzere.

| STAZIONI E LINEE | RETE | Distanza in Chilometri | PREZZI DEI BIGLIETTI | | | | | | | | |
|---|---|---|---|---|---|---|---|---|---|---|---|
| | | | Treni diretti | | Treni omnibus | | | Andata-ritorno | | |
| | | | 1 | 2 | 1 | 2 | 3 | 1 | 2 | 3 |
| Abano | a | 381 | 47.45 | 33.25 | 43.45 | 30.20 | 19.45 | | | |
| Abbadia | a | 208 | 25.95 | 18.45 | 23.60 | 16.55 | 10.65 | | | |
| Abbiategrasso | m | 131 | 16.20 | 11.40 | 14.85 | 10.40 | 6.70 | | | |
| *Abbiateguazzone | n-m | 154 | 19.45 | 13.40 | 17.45 | 12.20 | 7.85 | | | |
| Acciano | a | 777 | 96.65 | 67.70 | 87.90 | 61.55 | 39.60 | | | |
| Acerra | m | 899 | 111.75 | 78.25 | 101.60 | 71.15 | 45.75 | | | |
| Acireale, *v. Batt.-Villa S. G.-Mes.* | s | 1446 | 179.85 | 125.95 | 163.50 | 114.50 | 73.65 | | | |
| » » *Reggio* » | s | 1470 | 182.85 | 128.05 | 166.25 | 116.40 | 74.85 | | | |
| Acquafredda | m | 1083 | 134.65 | 94.25 | 122.40 | 85.70 | 55.10 | | | |
| Acquanegra | a | 240 | 26.20 | 18.35 | 23.80 | 16.70 | 10.75 | | | |
| Acquappesa | m | 1155 | 143.60 | 100.50 | 130.55 | 91.40 | 58.75 | | | |
| Acquasanta | m | 143 | 17.80 | 12.45 | 16.20 | 11.35 | 7.30 | | | |
| Acquatetta, *v. Piac.-Barletta.* | a | 983 | 122.25 | 85.55 | 111.75 | 77.85 | 50.05 | | | |
| » *Piac. - Rocchetta S. Venere-Spinazzola.* | a | 984 | 122 — | 85.45 | 110.95 | 77.65 | 49.95 | | | |
| Acquaviva Fonti | a | 1026 | 127.60 | 89.35 | 116 — | 81.25 | 52.25 | | | |
| Acquaviva Platani, *via Battip.-Villa S. G.-Mess.-Bic.-Roccap.* | s | 1624 | 202 — | 141.45 | 183.65 | 128.60 | 82.70 | | | |
| Acquaviva Platani, *via Battip.-Reggio-Mess.-Bicocca-Roccap.* | s | 1648 | 204.95 | 143.50 | 186.35 | 130.50 | 83.95 | | | |
| Acqui, *via Alessandria* | m | 125 | 15.20 | 10.65 | 14.15 | 9.90 | 6.40 | | | |
| » *Asti-Nizza* | m | 102 | 12.20 | 8.55 | 11.35 | 8.10 | 5.20 | 17.45 | 12.20 | 7.90 |
| Acri Bisignano | m | 1275 | 158.50 | 110.95 | 144.10 | 100.90 | 64.85 | | | |
| Adria | a | 401 | 49.90 | 34.95 | 45.40 | 31.80 | 20.45 | | | |
| Agira, *v. Pisa-Battip.-Villa S. G. Bicocca-Arag.-Caldare* | s | 1516 | 188.35 | 132.05 | 171.45 | 120.05 | 77.20 | | | |
| Agira, *v. Pisa-Batt.-Reggio-Mes. Arag.-Caldare* | s | 1540 | 191.35 | 134.10 | 174.15 | 121.95 | 78.45 | | | |
| Agliano C. C. | m | 73 | | | 8.30 | 5.80 | 3.75 | 12.70 | 8.90 | 5.75 |
| Agropoli | m | 1000 | 124.30 | 87.05 | 113 — | 79.10 | 50.85 | | | |
| Aielli | a | 787 | 97.90 | 68.55 | 89 — | 62.35 | 40.10 | | | |
| Airasca | m | 25 | | | 2.30 | 1.70 | 1.15 | 3.40 | 2.35 | 1.70 |
| Airuno | a | 188 | 23.45 | 16.45 | 21.30 | 14.95 | 9.65 | | | |
| Ala | a | 335 | 43.85 | 30.85 | 39.75 | 27.95 | 18.05 | | | |
| Alanno | a | 744 | 88.85 | 62.20 | 80.75 | 56.55 | 36.40 | | | |
| Alano-Fener | a | 466 | 58 — | 40.60 | 52.75 | 36.95 | 23.75 | | | |
| Alassio, *via Savona* | m | 495 | 24.25 | 17 — | 22.15 | 15.50 | 10.05 | | | |

| STAZIONI E LINEE | RETE | Distanza in Chilometri | PREZZI DEI BIGLIETTI | | | | | | | | |
|---|---|---|---|---|---|---|---|---|---|---|---|
| | | | Treni diretti | | Treni omnibus | | | Andata-ritorno | | |
| | | | 1 | 2 | 1 | 2 | 3 | 1 | 2 | 3 |
| Alassio, *v. Aless.-Sampierdarena* | m | 254 | 34.20 | 24.85 | 28.40 | 19.90 | 12.80 | | | |
| » *Asti-Ovada* | m | 246 | 30.60 | 21.45 | 27.80 | 19.50 | 12.55 | | | |
| Alba, *via Sanfrè-Bra* | m | 68 | 8.40 | 5.90 | 7.75 | 5.45 | 3.55 | 14.75 | 8.25 | 5.45 |
| » *Cavallermaggiore* | m | 76 | | | 7.75 | 5.45 | 3.55 | | | |
| Albacina | a | 585 | 72.80 | 51 — | 66.20 | 46.35 | 29.80 | | | |
| Albanella | m | 984 | 122.35 | 85.65 | 111.20 | 77.85 | 50.05 | | | |
| Albano di Lucania | m | 1087 | 135.45 | 94.60 | 122.85 | 86 — | 55.30 | | | |
| Albano Laziale | a | 695 | 86.40 | 60.50 | 78.55 | 55 — | 35.35 | | | |
| Albano S. Aless. | m | 209 | 26.05 | 18.25 | 23.70 | 16.60 | 10.70 | | | |
| Albaredo | s-v | 391 | 48.65 | 34.05 | 44.20 | 30.95 | 19.90 | | | |
| Albarese | m | 491 | 61.05 | 42.75 | 55 55 | 38.85 | 25 — | | | |
| Albate Camerlata | m-a | 193 | 24 — | 16.80 | 21.85 | 15.30 | 9.85 | | | |
| Albate Trecallo | a | 496 | 24.45 | 17.45 | 22.20 | 15.60 | 10.05 | | | |
| Albegna | m | 507 | 63.05 | 44.15 | 57.30 | 40.15 | 25.80 | | | |
| Albenga | m | 488 | 23.40 | 16.40 | 21.35 | 14.95 | 9.70 | | | |
| Alberona | a | 559 | 69.55 | 48.70 | 63.25 | 44.30 | 28.50 | | | |
| Albissate | m | 159 | 19.80 | 13.85 | 18 — | 12.60 | 8.10 | | | |
| Albissola Capo | m | 152 | 18.90 | 13.25 | 17.20 | 12.05 | 7.75 | | | |
| Alcamo, *v. Aless.-Pisa-Battip Villa S. G.-Palermo* | s-o | 1680 | 208.85 | 146.20 | 189.85 | 132.90 | 85.45 | | | |
| *Alcamo, *v. Aless.-Pisa-Battip. Reggio C.-Palermo* | s-o | 1704 | 211.85 | 148.30 | 192.60 | 134.80 | 86.65 | | | |
| *Alcantara, *Pisa-Villa S.G.-Mess.* | s | 1419 | 176.40 | 123.50 | 160.35 | 112.25 | 72.20 | | | |
| » » *Reggio C.-Mess.* | s | 1443 | 179.50 | 125.70 | 163.20 | 114.25 | 73.50 | 45 65 | 11 — | 7.40 |
| Alessandria | m | 91 | 11.35 | 7.95 | 10.30 | 7.20 | 4.65 | | | |
| Alezio | a | 1182 | 147 — | 102.90 | 133.65 | 93.55 | 60.20 | | | |
| Alfedena Scontrone | a | 822 | 102.20 | 71.55 | 92.90 | 65.05 | 41.80 | | | |
| Alfonsine | a | 428 | 53.30 | 37.30 | 48.45 | 33.95 | 21.85 | | | |
| *Ali, *v. Pisa-Villa S.G.-Messina* | s | 1389 | 172.70 | 120.90 | 157 — | 109.90 | 70.65 | | | |
| » » *Reggio C.-Mesina.* | s | 1413 | 175.75 | 123.05 | 159.80 | 111.90 | 72 — | | | |
| Alice Belcolle | m | 94 | | | 10.65 | 7.50 | 4.80 | | | |
| Almese (*servizio d'omnibus da Avigliana*) | | | | | 3.55 | 2.60 | 1.55 | | | |
| Alpignano | m | 14 | 1.75 | 1.25 | 1.60 | 1.15 | 0.75 | 2.50 | 1.75 | 1.10 |
| (*festivi*) | m | | | | | | | 1.80 | 1.30 | 0.85 |
| Alseno | m-a | 247 | 27.05 | 18.95 | 24.60 | 17.25 | 11.10 | | | |
| Altamura | a | 1017 | 126.50 | 88.55 | 115 — | 80.50 | 51.80 | | | |
| Altavilla Irpina | m | 952 | 118.35 | 82.85 | 107.60 | 75.35 | 48.45 | | | |
| *Altavilla Milicia, *v. Batt.-Villa S. G.-Messina-Termini* | s | 1577 | 196.05 | 137.25 | 178.25 | 124.75 | 80.20 | | | |
| Altavilla Milicia, *v. Batt.-Reggio C.-Messina-Termini* | s | 1601 | 199.15 | 139.45 | 181.05 | 126.75 | 81.55 | | | |
| Altopascio | a | 347 | 43.20 | 30.25 | 39.30 | 27.50 | 17.70 | | | |
| Alviano | a | 590 | 73.40 | 51.40 | 66.75 | 46.75 | 30.05 | | | |
| Amantea | m | 1496 | 148.70 | 104.10 | 135.15 | 94.65 | 60.85 | | | |
| Amendola | a | 878 | 109.20 | 76.45 | 99.30 | 69.30 | 44.70 | | | |
| Amendolara | m | 1198 | 148.95 | 104.25 | 135.40 | 94.80 | 60.95 | | | |
| Amendolea | m | 1440 | 175.30 | 122.70 | 159.35 | 111.55 | 71.70 | | | |
| Amorosi | a | 906 | 112.70 | 78.90 | 102.45 | 71.75 | 46.15 | | | |
| Anagni | m | 738 | 91.75 | 64.25 | 83.40 | 58.40 | 37.55 | | | |
| Ancona | a | 539 | 67.05 | 46.95 | 61 — | 42.70 | 27.50 | | | |
| Andezzeno (*serv. d'omnib. Chieri*) | | | | | 2.50 | 2 — | 1.40 | | | |
| Andora | m | 202 | 25.15 | 17.60 | 22.85 | 16 — | 10.30 | | | |
| Angri | m | 933 | 116 — | 81.20 | 105.45 | 73.85 | 47.45 | | | |
| Anguillara | m | 688 | 85.55 | 59.90 | 77.75 | 54.45 | 35 — | | | |
| Annone | m | 66 | | | 7.50 | 5.25 | 3.40 | 10.95 | 7.70 | 4.95 |
| Antrodoco Borgo Velino | a | 707 | 87.95 | 61.60 | 79.95 | 56 — | 36.05 | | | |
| Anversa Scanno | a | 764 | 95.05 | 66.55 | 86.40 | 60.50 | 38.90 | | | |
| Anzano del Parco | a | 206 | 25.70 | 18 — | 23.35 | 16.35 | 10.55 | | | |
| Anzio | m | 723 | 89.90 | 62.95 | 81.70 | 57.20 | 36.80 | | | |



| STAZIONI E LINEE | RETE | Distanza in Chilometri | PREZZI DEI BIGLIETTI | | | | | | | |
|---|---|---|---|---|---|---|---|---|---|---|
| | | | Treni diretti | | Treni omnibus | | | Andata-ritorno | | |
| | | | 1 | 2 | 1 | 2 | 3 | 1 | 2 | 3 |
| Aosta | m | 429 | | | 14.65 | 10.25 | 6.65 | 20.70 | 14.50 | 9.35 |
| Apice S. Carlo | a | 950 | 148.45 | 82.75 | 107.40 | 75.20 | 48.40 | | | |
| Apricena | a | 822 | 102.25 | 71.60 | 92.95 | 65.10 | 41.85 | | | |
| Aquila degli Abruzzi | a | 746 | 92.80 | 65 — | 84.35 | 59.10 | 38 — | | | |
| Aquilonia | m | 930 | 115.60 | 80.95 | 105.10 | 73.60 | 47.30 | | | |
| Aquino Castrocielo Pontecorvo | m | 790 | 98.20 | 68.75 | 89.30 | 62.50 | 40.20 | | | |
| Aragona Caldare, *v. Batt.-Villa S. G.-Bicocca* | s | 1644 | 204 — | 142.80 | 185.45 | 129.85 | 83.45 | | | |
| Aragona Caldare, *v. Batt.-Reggio C.-Bicocca* | s | 1665 | 207.10 | 145 — | 188.25 | 131.85 | 84.80 | | | |
| Arbia | m | 454 | 56.40 | 39.25 | 51 — | 35.70 | 22.95 | | | |
| Arce | m | 796 | 98.95 | 69.30 | 89.95 | 63 — | 40.50 | | | |
| Archi Reggio | m | 1364 | 169.55 | 118.75 | 154.15 | 107.95 | 69.40 | | | |
| Arcisate Brenno | m | 177 | 22.05 | 15.45 | 20.05 | 14.05 | 9.05 | | | |
| Arcola | m | 267 | 33.20 | 23.25 | 30.20 | 21.15 | 13.60 | | | |
| Arcore | a | 170 | 21.20 | 14.85 | 19.30 | 13.50 | 8.70 | | | |
| Ardenno Masino | a | 263 | 32.75 | 22.95 | 29.80 | 20.90 | 13.45 | | | |
| Ardore | m | 1457 | 181.45 | 126.80 | 164.65 | 115.25 | 74.10 | | | |
| Arena Po | m | 139 | 19.80 | 13.85 | 18 — | 12.60 | 8.10 | | | |
| Arenzano | m | 169 | 21.05 | 14.75 | 19.10 | 13.40 | 8.60 | | | |
| Arezzo | a | 198 | 62 — | 43.40 | 56.35 | 39.45 | 25.40 | | | |
| Argegno | l-s | | 27.10 | 19.75 | | | 11.50 | | | |
| Argenta | a | 416 | 51.80 | 36.25 | 47.10 | 33 — | 21.25 | | | |
| Ariano di Puglia | a | 925 | 115.05 | 80.55 | 104.60 | 73.25 | 47.10 | | | |
| Arignano (*serv. d'omnib. Chieri*) | | | | | 2.50 | 2 — | 1.20 | | | |
| Arnaz | m | 88 | | | 10 — | 7.05 | 4.55 | 14.45 | 10.15 | 6.50 |
| Arona | m | 437 | 46.65 | 11.65 | 15.50 | 10.85 | 7 — | 22.65 | 15.85 | 9.85 |
| Arosio | m-n | 185 | | | | | | | | |
| Arpino | m | 806 | 100.20 | 70.15 | 91.10 | 63.80 | 41 — | | | |
| Arqua | a | 385 | 47.95 | 33.55 | 43.60 | 30 55 | 19.65 | | | |
| Arquata Scrivia | m | 124 | 15.45 | 10 80 | 14.05 | 9.85 | 6.35 | | | |
| Arsoli | a | 731 | 90.95 | 63.70 | 82.70 | 57.90 | 37.25 | | | |
| Artena Valmontone | m | 722 | 80.75 | 62.85 | 81 60 | 57.15 | 36.75 | | | |
| Ascea | m | 1031 | 128.20 | 89.75 | 116.55 | 81.65 | 52.45 | | | |
| Asciano | m | 173 | 58.80 | 41.20 | 53.45 | 37.45 | 24.10 | | | |
| Ascoli Piceno | a | 657 | 81.75 | 57.25 | 74.30 | 52.05 | 33.50 | | | |
| Ascoli Satriano | a | 893 | 111.05 | 77.75 | 101 — | 70.70 | 45.50 | | | |
| Asigliano | m | 87 | 10.85 | 7.60 | 9.85 | 6.90 | 4.45 | | | |
| Asola | a | 272 | 33.90 | 23.75 | 30.80 | 21.60 | 13.90 | | | |
| *Assaro Valguarnera, *v. Battip.-Villa S. G.-Messina-Bicocca* | s | 1529 | 190.10 | 133.05 | 172.80 | 120.95 | 75.75 | | | |
| Assaro Valguarnera, *v. Battip.-Reggio C.-Messina-Bicocca* | s | 1553 | 193.15 | 135.25 | 175.60 | 122.95 | 79.10 | | | |
| Assisi | a | 599 | 74.55 | 52.20 | 67.75 | 47.45 | 30.55 | | | |
| Asti | m | 56 | 7 — | 4.90 | 6.35 | 4.45 | 2.85 | 9.85 | 6.90 | 4.45 |
| Atena | m | 1036 | 128.80 | 90.15 | 117.10 | 81.95 | 52.75 | | | |
| Atri Mutignano | a | 666 | 82.85 | 58 — | 75.35 | 52.75 | 33.95 | | | |
| Attigliano | a | 599 | 74.55 | 52 20 | 67.75 | 47.45 | 30.55 | | | |
| *Augusta, *v. Batt.-Villa S.G.-Mess.* | s | 1546 | 188.45 | 131.95 | 171.35 | 119.95 | 77.10 | | | |
| » *Batt.-Reggio C.-Mess.* | s | 1540 | 191.55 | 134.10 | 174.15 | 121.95 | 78.45 | | | |
| Auletta | m | 1019 | 126 70 | 88.70 | 115.15 | 80.65 | 51.85 | | | |
| Aulla | m | 277 | 34.45 | 24.15 | 31.35 | 21.95 | 14.10 | | | |
| Avellino | m | 966 | 120.10 | 84.10 | 109.20 | 76.45 | 49.15 | | | |
| Avenza | m | 282 | 35.10 | 24.55 | 31.90 | 22.35 | 14.35 | | | |
| Aversa | a | 895 | 111 30 | 77.95 | 101 20 | 70.85 | 45.60 | | | |
| Avezzano | a | 773 | 96.15 | 67.35 | 87.40 | 61.20 | 39.40 | | | |
| Avigliana | m | 25 | 3.15 | 2.20 | 2.85 | 2 — | 1.30 | 4.45 | 3.15 | 2.05 |
| (*festivi*) | m | | | | | | | 3.50 | 2.45 | 1.45 |
| Avigliano | a | 967 | 120.20 | 84.15 | 109.30 | 76.50 | 49.20 | | | |

| STAZIONI E LINEE | RETE | Distanza in Chilometri | PREZZI DEI BIGLIETTI — Treni diretti 1 | Treni diretti 2 | Treni omnibus 1 | Treni omnibus 2 | Treni omnibus 3 | Andata e ritorno 1 | Andata e ritorno 2 | Andata e ritorno 3 |
|---|---|---|---|---|---|---|---|---|---|---|
| *Avola, *v. Batt.-Villa S.G.-Sirac.* | s | 1573 | 195.35 | 136.90 | 177.75 | 124.45 | 80 — | | | |
| » *Batt.-Reggio C.-Siracusa* | s | 1597 | 198.65 | 139.40 | 180.60 | 126.45 | 84.35 | | | |
| **B**adia | a | 348 | 43.35 | 30.35 | 39.40 | 27.60 | 17.65 | | | |
| Badolato | m | 1426 | 177.30 | 124.40 | 161.15 | 112.80 | 72.55 | | | |
| *Bagheria, *v. Battip.-Villa S. G. Messina-Termini* | s | 1584 | 196.90 | 137.85 | 179 — | 125.30 | 80.35 | | | |
| Bagheria, *via Reggio Calabria-Messina-Termini* | s | 1608 | 200 — | 140.05 | 181.85 | 127.30 | 81.90 | | | |
| Bagnacavallo | a | 396 | 49.30 | 34.55 | 44.80 | 31.40 | 20.20 | | | |
| Bagnara | m | 1338 | 166.35 | 116.45 | 151.20 | 105.85 | 68.05 | | | |
| Bagnasco | m | 143 | | | 12.85 | 8.95 | 5.80 | 19.40 | 13.40 | 8.25 |
| Bagni | a | 686 | 85.35 | 59.75 | 77.60 | 54.35 | 34.95 | | | |
| Bagni della Porretta | a | 394 | 49.05 | 34.35 | 44.60 | 31.25 | 20.40 | | | |
| » di Montecatini | a | 363 | 44.60 | 31.30 | 41.40 | 28.80 | 18.55 | | | |
| » di S. Giuliano | a | 340 | 42.35 | 29.65 | 38.50 | 26.95 | 17.35 | | | |
| Bagnoli Irpino | m | 983 | 122.20 | 85.55 | 111.10 | 77.80 | 50 — | | | |
| Bagnolo del Salento | a | 1468 | 145.25 | 101.70 | 132.05 | 92.45 | 59.45 | | | |
| » in Piano | f-e | 282 | 35.40 | 24.55 | 32 — | 22.40 | 14.45 | | | |
| » Mella | a | 246 | 30.65 | 21.50 | 27.85 | 19.55 | 12.60 | | | |
| » Piemonte | m | 55 | | | 5.25 | 3.90 | 2.65 | 7.70 | 5.75 | 3.90 |
| *Balestrate, *v. Batt.-Villa S. G.-Messina-Palermo* | s-o | 1660 | 206.35 | 144.45 | 187.60 | 131.35 | 84.45 | | | |
| *Balestrate, *v. Batt.-Reggio Calabria-Messina-Palermo* | s-o | 1684 | 209.35 | 146.55 | 190.30 | 133.25 | 85.65 | | | |
| Baldichieri | m | 45 | | | 5.40 | 3.60 | 2.30 | 7.55 | 5.30 | 3.40 |
| Balsorano | m | 829 | 103.15 | 72.15 | 93.70 | 65.60 | 42.20 | | | |
| Balvano Ricigliano | m | 1024 | 127.30 | 89.10 | 115.75 | 81 — | 52.10 | | | |
| Balzola Martinetta | m | 85 | 10.60 | 7.40 | 9.65 | 6.75 | 4.35 | | | |
| Balzolo (da P. N.) | m | 74 | 8.85 | 6.20 | 8.05 | 5.65 | 3.65 | | | |
| » (da P. S.) | m | | | | | | | 11 — | 7.70 | 4.95 |
| *Bambina, *v. Battip.-Villa S. G.-Messina-Palermo* | s-o | 1751 | 217.65 | 152.40 | 197.90 | 138.55 | 89.05 | | | |
| *Bambina, *v. Batt.-Reggio Cal.-Messina-Palermo* | s-o | 1775 | 220.65 | 154.45 | 200.60 | 140.45 | 90.30 | | | |
| Bandito | m | 46 | | | 5.25 | 3.65 | 2.40 | | | |
| Baragiano | m | 1034 | 128.55 | 90.05 | 116.85 | 81.80 | 52.60 | 7.75 | 5.45 | 3.50 |
| Baranello | a | 874 | 108.35 | 75.85 | 98.50 | 68.95 | 44.35 | | | |
| Barasso Comerio | n-m | 478 | | | | | | | | |
| Barbarano | m | 660 | 82.05 | 57.45 | 74.60 | 52.25 | 33.60 | | | |
| Barbianello | m | 154 | 19.15 | 13.40 | 17.45 | 12.20 | 7.85 | | | |
| *Barcellona, *v. Batt.-Villa S. G.-Messina-Termini* | s | 1410 | 175.30 | 122.70 | 159.35 | 111.55 | 71.70 | | | |
| Barcellona, *v. Batt.-Reggio Cal.-Messina-Termini* | s | 1434 | 178.35 | 124.90 | 162.15 | 113.55 | 73.05 | | | |
| Bardonecchia | m | 87 | 10.85 | 7.60 | 9.85 | 6.90 | 4.45 | 13 — | 10.50 | 6.80 |
| » confine | m | 94 | 12.35 | 8.70 | | | | | | |
| Barge | m | 59 | | | 5.70 | 4.20 | 2.85 | 8.40 | 6.25 | 4.15 |
| Bari | a | 985 | 122.50 | 85.80 | 111.40 | 78 — | 50.15 | | | |
| Baricella | a | 396 | 49.30 | 34.55 | 44.80 | 31.40 | 20.20 | | | |
| Barile | a | 935 | 116.25 | 81.40 | 105.70 | 74 — | 47.55 | | | |
| Barletta | a | 930 | 115.65 | 81 — | 105.15 | 73.65 | 47.35 | | | |
| *Bassano | s-v | 387 | 48.15 | 33.70 | 43.75 | 30.65 | 19.70 | | | |
| » di Sutri | m | 669 | 83.20 | 58.25 | 75.60 | 52.95 | 34.05 | | | |
| » in Teverina | a | 604 | 75.15 | 52.65 | 68.35 | 47.85 | 30.80 | | | |
| Bastia | a | 596 | 74.15 | 51.95 | 67.40 | 47.20 | 30.40 | | | |
| » Mondovì | m | 87 | 10.85 | 7.60 | 9.85 | 6.90 | 4.45 | 13 — | 10.50 | 6.45 |
| Battaglia | a | 373 | 46.45 | 32.55 | 42.20 | 29.60 | 19.05 | | | |
| Battipaglia | m | 970 | 120.60 | 84.40 | 109.65 | 76.75 | 49.35 | | | |



| STAZIONI E LINEE | RETE | Distanza in Chil. metri | PREZZI DEI BIGLIETTI — Treni diretti 1 | Treni diretti 2 | Treni omnibus 1 | Treni omnibus 2 | Treni omnibus 3 | Andata-ritorno 1 | Andata-ritorno 2 | Andata-ritorno 3 |
|---|---|---|---|---|---|---|---|---|---|---|
| Baveno | l-m | | 48.80 | 43.80 | 47.65 | 43 — | 8.30 | | | |
| Bazzana | m | 85 | | | 9.65 | 6.75 | 4.35 | | | |
| Beaulard | m | 84 | 10.40 | 7.05 | 9.20 | 6.45 | 4.45 | 13.35 | 9.35 | 6 — |
| Belli | a | 777 | 96.65 | 67.70 | 87.90 | 61.55 | 39.60 | | | |
| Belnette | m | 96 | 11.95 | 8.40 | 10.85 | 7.60 | 4.90 | | | |
| Belgioioso | a | 461 | 20.40 | 14.40 | 18.25 | 12.80 | 8.25 | | | |
| Belgirate | l-m | | 17.85 | 12.85 | 16.70 | 12.05 | 7.75 | | | |
| Bellagio | | | 28.40 | 21.05 | | | 12.25 | | | |
| Bella Muro | m | 1031 | 128.20 | 89.75 | 116.55 | 81.60 | 52.45 | | | |
| Bellano, *via Milano-Lecco* | a | 226 | 28.15 | 19.75 | 25.60 | 17.95 | 11.55 | | | |
| » *Como* | | | 28.65 | 21.30 | | | 12.55 | | | |
| Bellante Ripattone | a | 662 | 82.35 | 57.70 | 74.90 | 52.45 | 33.75 | | | |
| Bellaria | a | 456 | 56.75 | 39.75 | 51.60 | 36.15 | 23.25 | | | |
| Bellinzago | m | 144 | 14.20 | 9.95 | 12.90 | 9.05 | 5.80 | | | |
| Bellisio Zolfare | a | 622 | 77.40 | 54.20 | 70.35 | 49.30 | 31.70 | | | |
| Belluno | a | 544 | 63.95 | 44.80 | 58.15 | 40.75 | 26.20 | | | |
| Belmonte Calabro | m | 1493 | 148.30 | 103.85 | 134.85 | 94.40 | 60.70 | | | |
| Belvedere Marittimo | m | 1437 | 144.35 | 98.95 | 128.50 | 89.95 | 57.85 | | | |
| Benevento, *v. Aless.-Pisa-Roma* | m-a | 942 | 117.15 | 82.05 | 106.50 | 74.60 | 48 — | | | |
| » *Piac.-Bol.-Termini* | a | 947 | 117.80 | 82.45 | 107.10 | 75 — | 48.25 | | | |
| » (P. Rufina), *Aless.-Pisa-Roma* | m | 946 | 117.65 | 82.40 | 106.95 | 74.90 | 48.20 | | | |
| Berceto | m | 292 | 36.30 | 25.45 | 33 — | 23.10 | 14.85 | | | |
| Bergamasco, *v. Alessandria* | m | 110 | 13.70 | 9.60 | 12.45 | 8.75 | 5.60 | | | |
| » *Asti-Nizza Monfer.* | m | 93 | 11.60 | 8.10 | 10.55 | 7.40 | 4.75 | | | |
| Bergamo | a | 204 | 25.20 | 17.65 | 23.10 | 16.20 | 10.40 | | | |
| Bergeggi | m | 156 | 19.40 | 13.60 | 17.65 | 12.35 | 7.95 | | | |
| Bernalda | m | 1456 | 143.70 | 100.60 | 130.65 | 91.45 | 58.80 | | | |
| Bertalia | a | 338 | 42.10 | 29.50 | 38.25 | 26.80 | 17.25 | | | |
| Besnate | m | 157 | 19.55 | 13.70 | 17.75 | 12.45 | 8 — | | | |
| Besozzo | m | 162 | 20.15 | 14.10 | 18.35 | 12.85 | 8.25 | | | |
| Bevilacqua | a | 338 | 42.10 | 29.50 | 38.25 | 26.80 | 17.25 | | | |
| Bianconovo | m | 1146 | 179.75 | 125.85 | 163.40 | 114.40 | 73.55 | | | |
| Bianzè (P. N.) | m | 51 | 6.35 | 4.45 | 5.80 | 4.05 | 2.60 | | | |
| (P. S.) | m | | | | | | | 6.70 | 5.05 | 3.35 |
| Bibiana | m | 50 | | | 4.55 | 3.40 | 2.30 | 6.70 | 5.05 | 3.35 |
| *Bibbiena | s-v | 329 | 65.80 | 46.05 | 59.80 | 41.85 | 26.90 | | | |
| Bibbona Casale | m | 188 | 48.25 | 33.80 | 43.85 | 30.70 | 19.75 | | | |
| *Bicocca, *v. Batt.-Villa S. G.-Mess.* | s | 1468 | 182.50 | 127.65 | 165.90 | 116.15 | 74.65 | | | |
| » *Batt.-Reggio C.-Mess.* | s | 1492 | 185.60 | 129.95 | 168.70 | 118.15 | 75.95 | | | |
| Biella | s-b | 89 | 11.15 | 8.25 | 10.80 | 7.80 | 5.10 | 16.10 | 11.60 | 7.35 |
| *Biscari, *v. Battip.-Villa S. G.-Messina-Siracusa* | s | 1740 | 212.60 | 148.80 | 193.25 | 135.30 | 87 — | | | |
| Biscari, *v. Battip.-Reggio C.-Messina-Siracusa* | s | 1734 | 215.65 | 151 — | 196.05 | 137.30 | 88.30 | | | |
| Bisceglie | a | 954 | 118.30 | 82.80 | 107.55 | 75.30 | 48.45 | | | |
| Bistagno, *v. Alessandria* | m | 135 | 16.80 | 11.75 | 15.30 | 10.70 | 6.90 | | | |
| » *v. Asti-Acqui* | m | 142 | 13.95 | 9.75 | 12.70 | 8.90 | 5.70 | | | |
| Bisuschio Viggiù | m | 180 | 22.40 | 15.70 | 20.35 | 14.25 | 9.20 | | | |
| Bitetto | a | 1000 | 124.35 | 87.10 | 113.05 | 79.15 | 50.90 | | | |
| Bogliasco | m | 180 | 22.40 | 15.70 | 20.35 | 14.25 | 9.20 | | | |
| Boiano | a | 893 | 111.05 | 77.75 | 101 — | 70.70 | 45.50 | | | |
| *Bollate | n-m | 153 | 19.05 | 13.35 | 17.30 | 12.15 | 7.80 | | | |
| Bologna | a | 335 | 41.75 | 29.20 | 37.95 | 26.55 | 17.10 | 53.50 | 37.50 | 23 — |
| * » S. Vitale | s-v | 442 | 54.95 | 38.50 | 49.95 | 35 — | 22.50 | | | |
| Bolognina | a | 370 | 46.05 | 32.25 | 41.90 | 29.35 | 18.90 | | | |
| Bolzaneto | m | 157 | 19.55 | 13.70 | 17.75 | 12.45 | 8 — | | | |
| Bolzano Novarese | m | 139 | 17.30 | 12.10 | 15.75 | 11 — | 7.10 | | | |
| Bonassola | m | 232 | 28.85 | 20.20 | 26.25 | 18.40 | 11.80 | | | |
| *Bondeno | f-s-f | 367 | 45.65 | 31.95 | 41.50 | 29.05 | 18.70 | | | |

| STAZIONI E LINEE | RETE | Distanza in Chilometri | PREZZI DEI BIGLIETTI — Treni diretti 1 | Treni diretti 2 | Treni omnibus 1 | Treni omnibus 2 | Treni omnibus 3 | Andata ritorno 1 | Andata ritorno 2 | Andata ritorno 3 |
|---|---|---|---|---|---|---|---|---|---|---|
| Bonefro S. Croce | a | 829 | 103.40 | 72.20 | 93.75 | 65.65 | 42.25 | | | |
| Bonferraro | a | 307 | 37.85 | 26.55 | 34.45 | 24.40 | 15.55 | | | |
| Bordighera | m | 251 | 31.20 | 21.85 | 28.45 | 19.95 | 12.90 | | | |
| *Boretto | s-v | 269 | 33.45 | 23.45 | 30.40 | 21.30 | 13.70 | | | |
| Borghetto S. Spirito | m | 481 | 22.50 | 15.75 | 20.50 | 14.35 | 9.25 | | | |
| Borgio Verezzi | m | 473 | 21.35 | 15.40 | 19.35 | 13.70 | 8.80 | | | |
| Borgo a Buggiano | a | 360 | 44.80 | 31.40 | 40.75 | 28.55 | 18.40 | | | |
| Borgoforte | a | 295 | 36.75 | 25.75 | 33.40 | 23.40 | 15.10 | | | |
| Borgofranco | m | 69 | 8.60 | 6.05 | 7.80 | 5.50 | 3.55 | 11.45 | 8 — | 5.15 |
| Borgo Lavezzaro | m | 445 | 14.30 | 10.35 | 13 — | 9.10 | 5.85 | | | |
| Borgomanero | m | 131 | 16.30 | 11.40 | 14.85 | 10.40 | 6.70 | | | |
| Borgone | m | 38 | | | 4.30 | 3.05 | 1.95 | 6.40 | 4.50 | 2.90 |
| Borgo Panigale | a | 340 | 42.35 | 29.65 | 38.50 | 26.95 | 17.35 | | | |
| Borgoratto | m | 102 | 12.70 | 8.90 | 11.55 | 8.10 | 5.20 | | | |
| Borgo S. Dalmazzo | m | 101 | | | 11.45 | 8.05 | 5.20 | 16.50 | 11.55 | 7.45 |
| Borgo S. Donnino | m-a | 221 | 27.90 | 19.55 | 25.10 | 17.80 | 11.45 | | | |
| Borgo S. Giovanni | a | 235 | 29.30 | 20.50 | 26.65 | 18.65 | 12 — | | | |
| Borgo S. Lorenzo | a | 175 | 55.10 | 38.80 | 50.35 | 35.25 | 22.70 | | | |
| Borgo S. Martino | m | 86 | 10.70 | 7.50 | 9.75 | 6.85 | 4.40 | | | |
| Borgo Satollo | a | 240 | 29.90 | 20.95 | 27.20 | 19.05 | 12.30 | | | |
| Borgosesia | m | 143 | 16.60 | 10.75 | 15.50 | 9.95 | 6.30 | 25.25 | 16.40 | 10.10 |
| Borgotaro, *via Piacenza-Parma* | m | 307 | 38.20 | 26.75 | 34.70 | 24.30 | 15.65 | | | |
| » *v. Aless.-Gen.-Spezia* | m | 346 | 39.30 | 27.50 | 35.75 | 25 — | 16.10 | | | |
| Borgo Ticino | m | 128 | 15.95 | 11.15 | 14.50 | 10.15 | 6.55 | | | |
| Borgo Vercelli | m | 84 | 10.45 | 7.35 | 9.50 | 6.65 | 4.30 | | | |
| Borzoni | m | 152 | 18.90 | 13.25 | 17.20 | 12.05 | 7.75 | | | |
| Boschi S. Anna | a | 334 | 41.60 | 29.15 | 37.80 | 25.50 | 17.05 | | | |
| Boscoreale | m | 920 | 114.40 | 80.05 | 104 — | 72.80 | 46.80 | | | |
| Bosco Redole | a | 884 | 109.60 | 76.75 | 99.65 | 69.75 | 44.85 | | | |
| Botricello | m | 1171 | 176.45 | 119.30 | 154.95 | 108.15 | 69.75 | | | |
| Bova | m | 1113 | 175.65 | 122.95 | 159.70 | 111.80 | 71.90 | | | |
| Bovalino | m | 1157 | 166.75 | 126.25 | 164.35 | 115.05 | 73.95 | | | |
| Boves | m | 96 | | | 10.90 | 7.65 | 4.95 | 15.75 | 11 — | 7.10 |
| Bovino | a | 896 | 111.45 | 78.05 | 101.30 | 70.95 | 45.65 | | | |
| *Bovisa | n-m | 158 | 19.65 | 13.75 | 17.90 | 12.50 | 8.05 | | | |
| *Boviso Momb Ilo | n-m | 171 | 21.30 | 14.90 | 19.35 | 13.55 | 8.90 | | | |
| Bovolone | a | 331 | 41.20 | 28.90 | 37.50 | 26.25 | 16.90 | | | |
| Bozzole Monte | m | 101 | 12.60 | 8.80 | 11.45 | 8 — | 5.15 | | | |
| Bozzolo | a | 257 | 32 — | 22.45 | 29.10 | 20.40 | 13.15 | | | |
| Bra, *v. Savona* | m | 50 | 6.30 | 4.40 | 5.70 | 4 — | 2.60 | 8.80 | 6.20 | 3.80 |
| » *v. Carallermaggiore* | m | 58 | | | 5.70 | 4 — | 2.60 | | | |
| Bracciano | m | 651 | 85.05 | 59.55 | 77.30 | 54.15 | 34.80 | | | |
| Brancaleone | m | 1132 | 178 — | 124.60 | 161.85 | 113.30 | 72.85 | | | |
| Brandizzo | m | 21 | | | 2.75 | 1.90 | 1.25 | 4.10 | 2.85 | 1.85 |
| Brenna Alzate | a | 201 | 25.15 | 17.85 | 23.15 | 16.20 | 10.45 | | | |
| *Brescello | s-v | 266 | 33.10 | 23.15 | 30.10 | 21.05 | 13.55 | | | |
| Brescia | a | 232 | 28.85 | 20.25 | 26.30 | 18.15 | 11.85 | | | |
| Bressana Argine | m | 148 | 18.10 | 12.90 | 16.75 | 11.75 | 7.55 | | | |
| Bressana Bottarone | m | 111 | 17.90 | 12.55 | 16.30 | 11.10 | 7.35 | | | |
| Briatico | m | 1266 | 15.10 | 110.20 | 143.10 | 100.15 | 64.10 | | | |
| Brocherasio | m | 17 | | | 1.25 | 3.20 | 2.15 | 6.30 | 1.75 | 3.15 |
| Briga | p-s | | 38.75 | 31.95 | | | 25.80 | | | |
| Brindisi di Montagna | m | 1080 | 134.25 | 94 — | 122.05 | 85.15 | 54.95 | | | |
| Brindisi Porto, *v. Piac.-Bari* | m-a | 1098 | 136.55 | 95.60 | 124.15 | 86.95 | 55.90 | | | |
| Brindis. Stazione, *v. Piac.-Bari* | m-a | 1096 | 136.35 | 95.15 | 123.90 | 86.75 | 55.80 | | | |
| » » *Pisa-Taranto* | m-a | 1283 | 159.10 | 111.75 | 145.05 | 101.55 | 65.30 | | | |
| Briona | m | 117 | 14.10 | 9.95 | 13.30 | 9.15 | 5.80 | | | |
| Brisighella | a | 399 | 19.65 | 13.80 | 15.15 | 14.65 | 20.35 | | | |
| *Brolo Ficarra, *v. Battip.-Villa S. G.-Messina-Termini* | s | 1150 | 189.25 | 126.20 | 163.85 | 111.70 | 73.75 | | | |



| STAZIONI E LINEE | RETE | Distanza in Chilometri | PREZZI DEI BIGLIETTI — Treni diretti 1 | Treni diretti 2 | Treni omnibus 1 | Treni omnibus 2 | Treni omnibus 3 | Andata-ritorno 1 | Andata-ritorno 2 | Andata-ritorno 3 |
|---|---|---|---|---|---|---|---|---|---|---|
| Brolo Ficarra, *v. Battip.-Reggio Cal.-Messina-Termini* | s | 1174 | 183.35 | 128.40 | 166.70 | 116.70 | 75.10 | | | |
| Brondolo | a | 130 | 53.50 | 37.50 | 48.65 | 34.10 | 21.95 | | | |
| Broni | m | 151 | 18.80 | 13.15 | 17.10 | 11.95 | 7.70 | | | |
| Bruno, *v. Alessandria* | m | 113 | 14.05 | 9.85 | 12.80 | 8.95 | 5.75 | | | |
| » *Asti-Nizza Monferr.* | m | 90 | 11.20 | 7.85 | 10.10 | 7.15 | 4.60 | | | |
| Bruzzano | n-m | 162 | 20.15 | 14.10 | 18.35 | 12.85 | 8.25 | | | |
| Buccino | m | 1010 | 125.55 | 87.90 | 114.15 | 79.90 | 51.40 | | | |
| Bueme | a | 171 | 58.10 | 41.05 | 53.30 | 37.35 | 24.05 | | | |
| Budrio | s-v | 127 | 53.10 | 37.20 | 48.30 | 33.80 | 21.75 | | | |
| Bugnara | a | 760 | 94.55 | 66.20 | 85.95 | 60.20 | 38.70 | | | |
| Buonalbergo | a | 971 | 117.05 | 81.95 | 106.10 | 74.50 | 47.90 | | | |
| Buonfornello, *via Piso-Battip.-Villa S. G.-Mess.-Termini* | s | 1350 | 192.70 | 134.90 | 175.15 | 122.65 | 78.85 | | | |
| Buonfornello, *via Piso-Battip.-Reggio C.-Mess.-Termini* | s | 1374 | 195.75 | 137.10 | 178 — | 124.65 | 80.15 | | | |
| Busalla | m | 143 | 17.80 | 12.45 | 16.20 | 11.35 | 7.30 | | | |
| » *(treno 7 sera)* | | | 17.25 | 12.10 | | | | | | |
| Busca, *v. Airasca-Saluzzo* | m | 79 | | | 8.95 | 5.90 | 3.85 | 13.05 | 9.25 | 5.95 |
| » *Cavallermaggiore* | m | 85 | | | 9.65 | 6.75 | 4.40 | | | |
| Bussi | a | 735 | 91.45 | 64.05 | 83.15 | 58.20 | 37.45 | | | |
| Bussoleno | m | 46 | 5.75 | 4.05 | 5.20 | 3.65 | 2.35 | 8.40 | 5.70 | 3.70 |
| Busto Arsizio, *via Rho* | m | 156 | 19.50 | 13.60 | 17.65 | 12.35 | 7.95 | | | |
| » *Novara* | n-m | 125 | 15.15 | 10.55 | 14 — | 9.75 | 6.20 | | | |
| Butera, *v. Batt.-Villa S. G.-Sirac.* | s | 1681 | 208.95 | 146.30 | 190 — | 133 — | 85.50 | | | |
| » *Batt.-Reggio C.-Sirac.* | s | 1705 | 212.05 | 148.50 | 192.80 | 135 — | 86.80 | | | |
| Buttrio | a | 532 | 66.20 | 46.35 | 60.20 | 42.15 | 27.15 | | | |
| Cadenabbia | l-c | | 28.20 | 20.85 | | | 12.45 | | | |
| Cadeo | m-a | 203 | 25.30 | 17.75 | 23 — | 16.15 | 10.40 | | | |
| Cadorago | n-m | 154 | 19.15 | 13.40 | 17.45 | 12.20 | 7.85 | | | |
| Caianello Vairano | m | 836 | 103.95 | 72.75 | 94.50 | 66.15 | 42.55 | | | |
| Cairano | m | 950 | 118.10 | 82.70 | 107.35 | 75.15 | 48.35 | | | |
| Cairo Montenotte | m | 130 | 16.20 | 11.35 | 14.70 | 10.30 | 6.65 | | | |
| Calamandrana, *via Asti-Castagnole-Lanze* | m | 97 | 12.10 | 8.45 | 11 — | 7.70 | 4.95 | | | |
| » *v. Asti-Nizza Monf.* | m | 86 | 10.70 | 7.50 | 9.75 | 6.85 | 4.40 | | | |
| Calatabiano, *v. Batt.-Villa S. G.-Messina* | s | 1117 | 176.15 | 123.30 | 160.15 | 112.10 | 72.10 | | | |
| » *v. Batt.-Reggio C.-Mess.* | s | 1141 | 179.25 | 125.50 | 162.95 | 114.10 | 73.30 | | | |
| Calciano Tricarico | m | 1106 | 137.50 | 96.15 | 125 — | 87.50 | 56.25 | | | |
| Calciavacca (P. N.) | m | 40 | 5 — | 3.50 | 4.55 | 3.20 | 2.05 | | | |
| » (P. S.) | m | | | | | | | 5.95 | 4.15 | 2.70 |
| Calcio | a | 202 | 25.15 | 17.65 | 22.90 | 16.05 | 10.35 | | | |
| Calderaro di Reno | a | 144 | 12.85 | 30 — | 38.95 | 27.30 | 17.55 | | | |
| Caldiero (Bagni di) | a | 112 | 38.85 | 27.20 | 35.35 | 24.75 | 15.95 | | | |
| Caldine | a | 119 | 52.15 | 36.55 | 47.40 | 33.20 | 21.40 | | | |
| Calenzano | a | 399 | 49.65 | 34.80 | 45.15 | 31.65 | 20.35 | | | |
| Calitri Pescopagano | m | 947 | 117.35 | 82.15 | 106.70 | 74.70 | 48.05 | | | |
| Calolzio | a | 194 | 24.20 | 16.95 | 22 — | 15.40 | 9.95 | | | |
| Caltagirone, *v. Batt.-Villa S. G.-Valsavoia* | s | 1350 | 192.70 | 134.90 | 175.15 | 122.65 | 78.85 | | | |
| Caltagirone, *v. Batt.-Reggio C.-Valsavoia* | s | 1374 | 195.75 | 137.10 | 178 — | 124.65 | 80.15 | | | |
| Caltanissetta, *v. Batt.-Villa S. G. Bicocca* | s | 1382 | 196.65 | 137.65 | 178.80 | 125.15 | 80.45 | | | |
| Caltanissetta, *v. Batt.-Reggio C.-Bicocca* | s | 1406 | 199.75 | 139.85 | 181.60 | 127.15 | 81.80 | | | |

| STAZIONI E LINEE | RETE | Distanza in Chilometri | PREZZI DEI BIGLIETTI | | | | | | | | |
|---|---|---|---|---|---|---|---|---|---|---|---|
| | | | Treni diretti | | Treni omnibus | | | Andata-ritorno | | |
| | | | 1 | 2 | 1 | 2 | 3 | 1 | 2 | 3 |
| Caltignaga | m | 409 | 43.55 | 9.50 | 42.35 | 8.65 | 5.55 | | | |
| Calusco | a | 484 | 22.95 | 46.40 | 20.85 | 44.65 | 9.45 | | | |
| Caluso | m | 43 | | | 4.90 | 3.45 | 1.85 | 7.50 | 5.25 | 3.30 |
| Calvisano | a | 258 | 32.45 | 22.50 | 29.25 | 20.50 | 13.20 | | | |
| Cambiano Santena | m | 47 | | | 4.95 | 4.35 | — 90 | 2.90 | 2.05 | 1 — |
| *Cammarata, *v. Pisa-Batt.-Villa S. G.-Messina-Termini* | s | 1613 | 200.50 | 140.35 | 182.30 | 127.60 | 82.05 | | | |
| Cammarata, *v. Pisa-Batt.-Reggio C.-Messina-Termini* | s | 1637 | 203.60 | 142.55 | 185.40 | 129.60 | 83.35 | | | |
| Camnago | m-a | 479 | 22.25 | 15.60 | 20.25 | 14.20 | 9.15 | | | |
| Camogli | m | 189 | 23.50 | 16.45 | 21.40 | 14.95 | 9.65 | | | |
| Campana | m | 1274 | 158.40 | 110.90 | 144 — | 100.80 | 64.80 | | | |
| Campello | a | 630 | 78.40 | 54.90 | 71.25 | 49.90 | 32.10 | | | |
| Campiglia Marittima | m | 417 | 51.85 | 36.30 | 47.15 | 33 — | 21.25 | | | |
| Campiglione Fenile | m | 50 | | | 4.65 | 3.50 | 2.40 | 6.90 | 5.20 | 3.45 |
| Campobasso | a | 863 | 107.35 | 75.15 | 97.60 | 68.35 | 43.95 | | | |
| *Campobello, *v. Batt.-Villa S. G. Messina-Palermo* | s-o | 1726 | 214.55 | 150.20 | 195.05 | 136.55 | 87.80 | | | |
| *Campobello, *v. Batt.-Reggio C.-Messina-Palermo* | s-o | 1750 | 217.55 | 152.30 | 197.75 | 138.45 | 89 — | | | |
| *Campobello Ravanusa, *v. Batt.-Villa S. G.-Canicatti* | s | 1628 | 202.40 | 141.70 | 184 — | 128.80 | 82.80 | | | |
| Campobello Ravanusa, *v. Batt.-Reggio C.-Canicatti* | s | 1652 | 205.45 | 143.85 | 186.80 | 130.80 | 84.15 | | | |
| Campochiaro | a | 887 | 110.35 | 77.25 | 100.30 | 70.25 | 45.20 | | | |
| Campocroce | a | 420 | 52.30 | 36.60 | 47.55 | 33.30 | 21.45 | | | |
| *Campodarsego | s-v | 394 | 49 — | 34.30 | 44.55 | 31.20 | 20.05 | | | |
| Campo di Carne | m | 740 | 88.30 | 61.80 | 80.25 | 56.20 | 36.15 | | | |
| Campo di Giove | a | 784 | 97.50 | 68.25 | 88.60 | 62.05 | 39.90 | | | |
| *Campofelice, *v. Batt.-Villa S. G. Messina-Termini* | s | 1544 | 191.95 | 134.35 | 174.50 | 122.15 | 78.55 | | | |
| Campofelice, *v. Batt.-Reggio C.-Messina-Termini* | s | 1568 | 195.05 | 136.55 | 177.30 | 124.15 | 79.85 | | | |
| *Campofranco, *via Pisa-Battip.-Villa S. G.-Mess.-Termini* | | 1631 | 202.75 | 141.95 | 184.35 | 129.05 | 82.95 | | | |
| Campofranco, *v. Pisa-Batt.-Reggio C.-Messina-Termini* | s | 1655 | 205.85 | 144.15 | 187.15 | 131.05 | 84.30 | | | |
| Campolattaro | a | 944 | 113.70 | 79.60 | 103.35 | 72.35 | 46.55 | | | |
| Campolieto Monacilione | a | 842 | 104.75 | 73.35 | 95.20 | 66.70 | 42.90 | | | |
| Campoligure | m | 131 | 16.30 | 11.40 | 14.85 | 10.40 | 6.70 | | | |
| Campomaggiore Pietrapertosa | m | 1094 | 136 — | 95.20 | 123.65 | 86.55 | 55.65 | | | |
| Campomarino | a | 782 | 97.30 | 68.10 | 88.45 | 61.95 | 39.85 | | | |
| *Camposampiero | s-v | 387 | 48.15 | 33.70 | 43.75 | 30.65 | 19.70 | | | |
| Camposanto | a | 373 | 46.45 | 32.55 | 42.20 | 29.60 | 19.05 | | | |
| Cancello | m | 892 | 110.90 | 77.65 | 100.80 | 70.60 | 45.40 | | | |
| Candela | a | 901 | 112 — | 78.40 | 101.85 | 71.30 | 45.85 | | | |
| Cancello | s-b | 83 | | | 10 — | 7.15 | 4.70 | 13 — | 10.70 | 6.80 |
| Candia Canavese (P.N.) | m | 47 | | | 5.35 | 3.75 | 2.40 | | | |
| » (P.S.) | m | | | | | | | 7.30 | 5.15 | 3.25 |
| Candia Lomellina | m | 93 | 11.60 | 8.10 | 10.55 | 7.10 | 4.75 | | | |
| Candiolo | m | 15 | | | 1.40 | 1.05 | — 70 | 2.05 | 1.55 | 1.05 |
| » (*festivi*) | m | | | | | | | 1.55 | 1.20 | — 80 |
| Canelli, *v. Asti-Castagnole-Lanze* | m | 92 | | | 10.15 | 7.30 | 4.70 | 15.55 | 10.90 | 6.80 |
| » *Carmagn. o Cavallermag.* | m | 96 | | | 10.90 | 7.65 | 4.95 | 16.15 | 11.35 | 7.10 |
| » *Asti-Nizza-Monferrato* | m | 90 | | | 10.15 | 7.30 | 4.70 | | | |
| *Canicatti, *v. Batt.-Villa S. G.-Bicocca* | s | 1611 | 200.25 | 140.20 | 182.05 | 127.45 | 81.95 | | | |
| Canicatti, *v. Buttip.-Reggio C.-Bicocca* | s | 1635 | 203.35 | 142.40 | 184.90 | 129.45 | 83.25 | | | |
| Canne | a | 945 | 117.55 | 82.30 | 106.85 | 74.80 | 48.15 | | | |



| STAZIONI E LINEE | RETE | Distanza in Chilometri | PREZZI DEI BIGLIETTI | | | | | | | | |
|---|---|---|---|---|---|---|---|---|---|---|---|
| | | | Treni diretti | | Treni omnibus | | | Andata-ritorno | | |
| | | | 1 | 2 | 1 | 2 | 3 | 1 | 2 | 3 |
| Canneto sull'Oglio | a | 252 | 31.40 | 22 — | 28.35 | 20 — | 12.90 | | | |
| Cannitello | m | 1353 | 168.20 | 117.75 | 152.90 | 107.05 | 68.85 | | | |
| *Cannizzaro, *v. Batt.-Villa S. G.-Messina* | s | 1434 | 180.75 | 126.55 | 164.35 | 115.05 | 73.95 | | | |
| Cannizzaro, *v. Batt.-Reggio C.-Messina* | s | 1478 | 183.85 | 128.75 | 167.15 | 117.05 | 75.30 | | | |
| Cannobbio | l-m | | 22.40 | 16.15 | 20.50 | 14.80 | 9.60 | | | |
| Cannole | a | 1170 | 145.50 | 101.90 | 132.30 | 92.60 | 59.55 | | | |
| Canosa di Puglia | a | 955 | 118.80 | 83.15 | 108 — | 75.60 | 48.65 | | | |
| Cansano | a | 781 | 97.15 | 68.05 | 88.35 | 61.85 | 39.80 | | | |
| » *v. Piac.-Castell. Adr.* | a | 779 | 96.85 | 67.80 | 88.05 | 61.65 | 39.65 | | | |
| Cantalupo Castellazzo | m | 99 | 12 35 | 8.65 | 11.20 | 7.85 | 5.05 | | | |
| Cantù | a | 200 | 24.90 | 17.45 | 22.60 | 15.85 | 10.20 | | | |
| Cantù Asnago | m-a | 185 | 23.05 | 16.15 | 21 — | 14.70 | 9.50 | | | |
| Capaccio | m | 988 | 122.85 | 86 — | 111.65 | 78.20 | 50.25 | | | |
| Capaci, *v. Battip.-Villa S. G.-Palermo* | s-o | 1619 | 201.25 | 140.90 | 182.95 | 128.10 | 82.35 | | | |
| *Capaci, *v. Batt.-Reggio C.-Paler.* | s-o | 1643 | 204.25 | 143 — | 185.70 | 130 — | 83.55 | | | |
| Capalbio | m | 526 | 65.40 | 45.80 | 59.45 | 41.65 | 26.75 | | | |
| Capannelle | m | 676 | 84.05 | 58.85 | 76.40 | 53.50 | 34.40 | | | |
| Capitello | m | 1070 | 133.05 | 93.15 | 120.95 | 84.65 | 54.45 | | | |
| Capo Spartivento | m | 1426 | 177.30 | 124.10 | 161.15 | 112.80 | 72.55 | | | |
| Capo Bonifati | m | 1143 | 142.10 | 99.50 | 129.20 | 90.45 | 58.15 | | | |
| Cappella dei Moreni | n | 46 | | | 4.20 | 3.15 | 2.10 | 6.20 | 4.65 | 3.10 |
| Cappelle Magliano | a | 767 | 95.35 | 66.75 | 86.70 | 60.70 | 39.05 | | | |
| Capralba | a | 192 | 23.95 | 16.80 | 21.75 | 15.25 | 9.85 | | | |
| Capranica | m | 665 | 82.70 | 57.90 | 75.20 | 52.70 | 33.85 | | | |
| Capriati a Volturno | m | 861 | 107.05 | 74.95 | 97.30 | 68.15 | 43.80 | | | |
| Caprigliola Albiano | m | 271 | 33.70 | 23.60 | 30.65 | 21.45 | 13.80 | | | |
| Capriolo | a | 230 | 28.65 | 20.10 | 26.05 | 18.25 | 11.75 | | | |
| Capua | m | 869 | 108.05 | 75.65 | 98.20 | 68.75 | 44.20 | | | |
| Carate | | | 26 — | 18.65 | | | 11 — | | | |
| Caravaggio | a | 188 | 23.15 | 16.15 | 21.30 | 14.95 | 9.65 | | | |
| Cariati | m | 1280 | 159.15 | 111.40 | 144.65 | 101.25 | 65.10 | | | |
| Carimate | m-a | 183 | 22.80 | 16 — | 20.75 | 14.55 | 9.40 | | | |
| *Carini, *v. Batt.-Villa S. G.-Paler.* | s-o | 1624 | 201.90 | 141.35 | 183.55 | 128.50 | 82.60 | | | |
| » *v. Batt.-Reggio C.-Paler.* | s-o | 1648 | 204.75 | 143.10 | 186.25 | 130.40 | 83.85 | | | |
| Carinola | m | 865 | 107.55 | 75.30 | 97.75 | 68.45 | 44 — | | | |
| Carmagnola | m | 29 | 3.65 | 2.55 | 3.30 | 2.30 | 1.50 | 5.20 | 3.65 | 2.25 |
| » (*festivi*) | m | | | | | | | 4.05 | 2.85 | 1.65 |
| *Carmignano | s-v | 365 | 45.15 | 31.60 | 41.05 | 28.75 | 18.50 | | | |
| *Caronia, *v. Batt.-Villa S. G.-Mess.* | s | 1490 | 185.25 | 129.65 | 168.40 | 117.90 | 75.80 | | | |
| » *Batt.-Reggio C.-Mess.* | s | 1514 | 188.30 | 131.85 | 171.20 | 119.90 | 77.10 | | | |
| Carovigno | a | 1068 | 132.85 | 93 — | 120.75 | 84.55 | 54.40 | | | |
| Carovilli Agnone | a | 853 | 106.05 | 74.25 | 96.40 | 67.50 | 43.40 | | | |
| Carpanedo | a | 111 | 51.15 | 35.85 | 46.50 | 32.60 | 20.95 | | | |
| Carpi | a | 314 | 39.10 | 27.40 | 35.55 | 24.90 | 16.05 | | | |
| Carpirone | a | 872 | 108.40 | 75.90 | 98.55 | 69 — | 44.35 | | | |
| Carrara | m | 287 | 35.70 | 25 — | 32.45 | 22.75 | 14.60 | | | |
| Carrito Ortona | a | 789 | 98.15 | 68.75 | 89.25 | 62.50 | 40.20 | | | |
| Carroceto | m | 706 | 87.80 | 61.45 | 79.80 | 55.85 | 35.95 | | | |
| Carrù | m | 81 | 10.20 | 7.15 | 9.25 | 6.50 | 4.25 | 14.10 | 9.90 | 6.40 |
| *Carruba, *via Batt.-Villa S. G.-Messina-Siracusa* | s | 1435 | 178.40 | 124.90 | 162.20 | 113.55 | 73 — | | | |
| Carruba, *v. Battip.-Reggio C.-Messina-Siracusa* | s | 1459 | 181.50 | 127.05 | 165 — | 115.55 | 74.30 | | | |
| Carsoli | a | 740 | 92.05 | 64.45 | 83.70 | 58.60 | 37.70 | | | |
| Carugo Giussano | n-m | 184 | 22.90 | 16.05 | 20.80 | 14.60 | 9.40 | | | |
| Casacalenda Guardialfiera | a | 825 | 102.60 | 71.85 | 93.30 | 65.35 | 42.05 | | | |
| Casalbordino | a | 734 | 91.30 | 63.95 | 83 — | 58.15 | 37.40 | | | |

| STAZIONI E LINEE | RETE | Distanza in Chilometri | PREZZI DEI BIGLIETTI | | | | | | | | |
|---|---|---|---|---|---|---|---|---|---|---|---|
| | | | Treni diretti | | Treni omnibus | | | Andata-ritorno | | |
| | | | 1 | 2 | 1 | 2 | 3 | 1 | 2 | 3 |
| Casalbuono | m | 1067 | 132.65 | 92.85 | 120.60 | 84.40 | 54.30 | | | |
| Casalbuttano | m | 230 | 28.65 | 20.10 | 26.05 | 18.25 | 11.75 | | | |
| Casalduni Ponte | a | 928 | 115.45 | 80.80 | 104.95 | 73.50 | 47.25 | | | |
| Casalecchio di Reno | a | 345 | 42.95 | 30.10 | 39.05 | 27.35 | 17.60 | | | |
| Casale d'Altamura | a | 1027 | 127.75 | 89.45 | 116.15 | 81.30 | 52.30 | | | |
| Casale Monferrato, *via Asti* | m | 102 | 12.70 | 8.90 | 11.60 | 8.15 | 5.25 | 15.10 | 10.60 | 6.70 |
| » » *Vercelli* | m | 101 | 12.60 | 8.80 | 11.55 | 8.10 | 5.20 | | | |
| » » *Alessandria* | m | 124 | 15.45 | 10.80 | 14.05 | 9.85 | 6.30 | | | |
| » » *Chivasso* | m | 78 | | | 8.80 | 6.25 | 4 — | | | |
| Casale Popolo | m | 74 | | | 8.40 | 5.90 | 3.80 | | | |
| Casaletto | m | 1107 | 137.65 | 96.35 | 125.10 | 87.60 | 56.30 | | | |
| Casaletto Vaprio | a | 197 | 24.55 | 17.20 | 22.35 | 15.65 | 10.10 | | | |
| Casalicchio C. | m | 1027 | 127.30 | 89.10 | 115.75 | 81 — | 52.10 | | | |
| Casalmaggiore | a | 265 | 33 — | 23.10 | 30 — | 21.05 | 13.55 | | | |
| Casalnuovo | m | 903 | 112.25 | 78.60 | 102.05 | 71.45 | 45.95 | | | |
| Casalpusterlengo | a | 189 | 23.55 | 16.50 | 21.45 | 15 — | 9.70 | | | |
| Casal Velino | m | 1024 | 127.30 | 89.10 | 115.95 | 81 — | 52.10 | | | |
| Casarsa | a | 489 | 60.85 | 42.60 | 55.35 | 38.75 | 24.95 | | | |
| Cascano | m | 879 | 109.30 | 76.50 | 99.35 | 69.55 | 44.70 | | | |
| Cascina | m | 344 | 42.80 | 29.95 | 38.90 | 27.25 | 17.50 | | | |
| Caserta | m-a | 881 | 109.55 | 76.70 | 99.60 | 69.70 | 44.80 | | | |
| Casino di Terra | m | 399 | 49.60 | 34.75 | 45.10 | 31.60 | 20.30 | | | |
| Casletto Rogeno | a | 213 | 26.55 | 18.60 | 24.15 | 16.90 | 10.90 | | | |
| Casorate | m | 146 | 118.15 | 12.75 | 16.50 | 11.55 | 7.45 | | | |
| Casoria Afragola | a | 906 | 112.70 | 78.90 | 102.45 | 71.75 | 46.15 | | | |
| Cassano all'Ionio | m | 1233 | 153.30 | 107.30 | 139.35 | 97.55 | 62.70 | | | |
| Cassano d'Adda | a | 176 | 21.95 | 15.40 | 19.95 | 14 — | 9 — | | | |
| Cassano Irpino | m | 990 | 123.10 | 86.15 | 111.90 | 78.35 | 50.35 | | | |
| *Cassibile, *via Batt.-Villa S. G.-Siracusa-Licata* | s | 1567 | 194.45 | 136.10 | 176.75 | 123.75 | 79.55 | | | |
| Cassibile, *via Batt.-Reggio C.-Siracusa-Licata* | s | 1588 | 197.30 | 138.30 | 179.35 | 125.75 | 80.85 | | | |
| Cassine | m | 113 | 14.05 | 9.85 | 12.80 | 8.95 | 5.75 | | | |
| Cassino | m | 804 | 99.95 | 70 — | 90.90 | 73.60 | 40.90 | | | |
| Castagnaro | a | 340 | 42.35 | 29.65 | 38.50 | 26.95 | 17.35 | | | |
| Castagneto | m | 399 | 49.60 | 34.75 | 45.10 | 31.60 | 20.30 | | | |
| Castagnole Lanze, *via Asti* | m | 77 | 9.40 | 6.60 | 8.75 | 6.15 | 3.95 | 13.20 | 9.25 | 5.95 |
| » *Bra* | m | 82 | 10.20 | 7.15 | 9.30 | 6.50 | 4.20 | 13.80 | 9.70 | 6.05 |
| » *Cavallermagg.* | m | 84 | | | 10.10 | 7.05 | 4.55 | | | |
| *Castano | m-m | 118 | 14.70 | 10.30 | 13.35 | 9.35 | 6.05 | | | |
| Casteggio | m | 139 | 17.30 | 12.10 | 15.75 | 11 — | 7.10 | 23.25 | 16.30 | 10 — |
| Castegnato | a | 241 | 30.05 | 21.05 | 27.30 | 19.15 | 12.35 | | | |
| Castellalfero | m | 68 | 8.40 | 5.85 | 7.75 | 5.40 | 3.50 | 11.80 | 8.30 | 5.30 |
| Castel Bolognese | a | 377 | 46.95 | 32.90 | 42.70 | 29.90 | 19.25 | | | |
| *Castelbuono, *v. Batt.-Villa S. G.-Messina* | s | 1521 | 189.10 | 132.35 | 171.90 | 120.35 | 77.35 | | | |
| Castelbuono, *v. Batt.-Reggio C.-Messina* | s | 1545 | 192.15 | 134.55 | 174.70 | 122.35 | 78.70 | | | |
| *Casteldaccia, *v. Batt.-Villa S. G.-Messina-Termini* | s | 1579 | 196.30 | 137.40 | 178.45 | 124.90 | 80.30 | | | |
| Casteldaccia, *v. Batt.-Reggio C.-Messina-Termini* | s | 1603 | 199.40 | 139.60 | 181.25 | 126.90 | 81.65 | | | |
| Castel d'Agogna | m | 103 | 12.85 | 9 — | 11.65 | 8.15 | 5.25 | | | |
| Castel d'Ario | a | 301 | 37.50 | 26.25 | 34.10 | 23.90 | 15.40 | | | |
| Castel di Sangro | a | 830 | 103.20 | 72.25 | 93.80 | 65.70 | 42.25 | | | |
| Castel Feretti | a | 538 | 66.95 | 46.90 | 60.85 | 42.65 | 27.45 | | | |
| Castel Fiorentino | m | 395 | 49.10 | 34.40 | 44.65 | 31.25 | 20.10 | | | |
| *Castelfranci, *via Piacenza-Rocchetta-S. Venere* | m | 998 | 124.10 | 86.85 | 112.80 | 78.95 | 50.75 | | | |
| Castelfranci, *via Pisa-Avellino* | m | 999 | 124.20 | 86.95 | 112.90 | 79.05 | 50.80 | | | |



| STAZIONI E LINEE | RETE | Distanza in Chilometri | PREZZI DEI BIGLIETTI | | | | | | | | |
|---|---|---|---|---|---|---|---|---|---|---|---|
| | | | Treni diretti | | Treni omnibus | | | Andata-ritorno | | |
| | | | 1 | 2 | 1 | 2 | 3 | 1 | 2 | 3 |
| Castelfranco d'Emilia | a | 310 | 38.60 | 27.05 | 35.40 | 24.60 | 15.85 | | | |
| Castelfranco Veneto | s-v | 384 | 47.75 | 33.45 | 43.80 | 30.40 | 19.55 | | | |
| Castelgandolfo | m | 692 | 86.05 | 60.25 | 78.20 | 54.75 | 35.20 | | | |
| Castelguelfo | m-a | 233 | 29.05 | 20.35 | 26.40 | 18.50 | 11.90 | | | |
| Castelgiubileo | a | 679 | 84.45 | 59.15 | 76.80 | 53.80 | 34.60 | | | |
| Castel Lagopesole | a | 958 | 119.10 | 83.40 | 108.30 | 75.80 | 48.75 | | | |
| Castellalto Canzano | a | 666 | 82.85 | 58 — | 75.35 | 52.75 | 33.95 | | | |
| Castellamare, *v. Batt.-Villa S. G.-Messina-Palermo* | s-o | 1670 | 207.60 | 145.35 | 188.75 | 132.10 | 84.95 | | | |
| Castellamare, *v. Batt.-Reggio C.-Messina-Palermo* | s-o | 1694 | 210.60 | 147.40 | 191.45 | 134 — | 86.15 | | | |
| Castellamare Adriatico | a | 685 | 85.20 | 59.70 | 77.50 | 54.25 | 34.90 | | | |
| Castellamare Stabia | m | 929 | 115.50 | 80.85 | 105 — | 73.50 | 47.25 | | | |
| Castellaneta | a | 1062 | 132.10 | 92.50 | 120.10 | 84.10 | 54.10 | | | |
| Castellanza | n-m | 130 | 15.45 | 10.70 | 14.30 | 9.90 | 6.30 | | | |
| Castellarano | r-e | 295 | 36.70 | 25.70 | 33.35 | 23.35 | 15.05 | | | |
| Castellaro | m | 108 | 13.45 | 9.40 | 12.25 | 8.55 | 5.50 | | | |
| Castelleone | a | 244 | 26.70 | 18.70 | 24.25 | 17 | 10.95 | | | |
| Castelletto Ticino | m | 131 | 16.30 | 11.40 | 14.85 | 10.40 | 6.70 | | | |
| Castellina in Chianti | m | 128 | 35.25 | 37.25 | 48.10 | 33.90 | 21.80 | 15.75 | 11.05 | 7.15 |
| Castellino Tanaro | m | 96 | | | 10.95 | 7.70 | 5 — | | | |
| Castello | a | 106 | 30.35 | 35.40 | 45.35 | 32.20 | 20.70 | | | |
| Castellucchio | a | 272 | 33.90 | 23.75 | 30.80 | 21.60 | 13.90 | | | |
| Castel Madama | a | 715 | 88.70 | 62.10 | 80.65 | 56.45 | 36.35 | | | |
| Castelmaggiore | a | 345 | 42.95 | 30.10 | 39.05 | 27.35 | 17.60 | | | |
| Castelnuovo d'Asti (*servizio d'omnibus Chieri*) | | | | | 2.70 | 2.20 | 1.30 | | | |
| Castelnuovo Belbo | m | 88 | 10.95 | 7.70 | 9.95 | 7 — | 4.50 | | | |
| Castelnuovo Berard | m | 459 | 57.10 | 39.95 | 51.90 | 36.35 | 23.35 | | | |
| Castelnuovo Vallo | m | 1021 | 126.95 | 88.85 | 115.30 | 80.80 | 51.95 | | | |
| Castelnuovo di Verona | a | 278 | 34.65 | 24.25 | 31.50 | 22.05 | 14.20 | | | |
| Castel Planio | a | 564 | 70.20 | 49.15 | 63.80 | 44.70 | 28.75 | | | |
| Castelraimondo Camerino | a | 60 | 75.30 | 52.90 | 68.45 | 47.95 | 30.85 | | | |
| Castelrosso (P. N.) | m | 32 | | | 3.65 | 2.55 | 1.65 | | | |
| » (P. S.) | | | | | | | | 4.60 | 3.25 | 2.10 |
| Castel S. Angelo | a | 701 | 87.20 | 61.05 | 79.30 | 55.50 | 35.70 | | | |
| Castel S. Giorgio | m | 931 | 115.75 | 81.05 | 105.25 | 73.65 | 47.35 | | | |
| Castel S. Giovanni | m | 166 | 20.65 | 14.45 | 18.80 | 13.15 | 8.45 | | | |
| Castel S. Pietro d'Emilia | a | 359 | 44.70 | 31.30 | 40.65 | 28.45 | 18.35 | | | |
| Castelvetrano, *via Batt.-Villa S. G.-Palermo* | s-o | 1717 | 213.45 | 149.40 | 194.05 | 135.85 | 87.35 | | | |
| Castelvetrano, *v. Batt.-Reggio C.-Palermo* | s-o | 1741 | 216.45 | 151.50 | 196.75 | 137.75 | 88.55 | | | |
| Castenaso | s-v | 132 | | | | | | | | |
| Castiglione del Lago | a | 543 | 67.55 | 47.30 | 61.45 | 43.05 | 27.65 | | | |
| Castiglione Fiorentino | a | 546 | 64.20 | 44.95 | 58.40 | 40.90 | 26.30 | | | |
| Castiglione in Teverina | a | 583 | 72.55 | 50.80 | 65.95 | 46.20 | 29.70 | | | |
| Castione Andevenno | a | 276 | 34.40 | 24.10 | 31.25 | 21.90 | 14.10 | | | |
| Castrofilippo, *v. Batt.-Villa S. G.-Messina-Bicocca* | s | 1620 | 201.40 | 141 — | 183.40 | 128.45 | 82.40 | | | |
| Castrofilippo, *v. Batt.-Reggio C.-Messina-Bicocca* | s | 1644 | 204.45 | 143.45 | 185.90 | 130.15 | 83.70 | | | |
| Castrogiovanni Calascibetta, *via Battip.-Villa S. G.-Messina-Bicocca* | s | 1550 | 192.70 | 134.90 | 175.45 | 122.65 | 78.85 | | | |
| Castrogiovanni Calascibetta, *via Batt.-Reggio C.-Mess.-Bic.* | s | 1574 | 195.75 | 137.10 | 178 — | 124.65 | 80.15 | | | |
| Castronuovo di Sicilia, *v. Batt.-Villa S. G.-Palermo* | s | 1609 | 200 — | 140 — | 181.85 | 127.30 | 81.85 | | | |

| STAZIONI E LINEE | RETE | Distanza in Chilometri | PREZZI DEI BIGLIETTI | | | | | | | |
|---|---|---|---|---|---|---|---|---|---|---|
| | | | Treni diretti | | Treni omnibus | | | Andata-ritorno | | |
| | | | 1 | 2 | 1 | 2 | 3 | 1 | 2 | 3 |
| Castronuovo di Sicilia, *v. Batt.-Reggio C.-Palermo* | a | 1633 | 203.40 | 142.20 | 184.65 | 129.30 | 83.45 | | | |
| Castronno | m | 162 | 20.45 | 14.40 | 18.35 | 12.85 | 8.25 | | | |
| *Castroreale Bagni, *via Battip.-Villa S. G.-Messina-Termini* | s | 1445 | 175.90 | 123.45 | 159.90 | 111.95 | 72 — | | | |
| Castroreale Bagni *v. Batt.-Reggio C.-Messina-Termini* | s | 1439 | 179 — | 125.35 | 162.75 | 113.95 | 73.30 | | | |
| *Castroreale Novara Furnari, *via Battip.-Villa S. G.-Messina-Termini* | s | 1418 | 176.30 | 123.40 | 160.25 | 112.20 | 72.15 | | | |
| Castroreale Novara Furnari, *via Batt.-Reggio C.-Mess. Term.* | s | 1442 | 179.35 | 125.60 | 163.05 | 114.20 | 73.45 | | | |
| *Catania Porto, *via Battip -Villa S. G.-Messina-Siracusa* | s | 1463 | 181.90 | 127.30 | 165.35 | 115.75 | 74.40 | | | |
| Catania Porto, *v. Battip.-Reggio C.-Messina-Siracusa* | s | 1487 | 184.95 | 129.50 | 168.45 | 117.75 | 75.75 | | | |
| *Catania Stazione, *via Battip.-Villa S. G.-Mess.-Siracusa* | s | 1460 | 182.50 | 127.05 | 165 — | 115.50 | 74.25 | | | |
| Catania Stazione, *v. Batt.-Reggio C.-Messina-Siracusa* | s | 1484 | 184.55 | 129.25 | | | | | | |
| » (*p. Pisa, Roma, Napoli, valev. 40 giorni, diritto 3 fermate*) | | | | | | | 75.60 | | | |
| Catanzaro Marina | m | 1395 | 173.40 | 121.40 | 157.65 | 110.35 | 70.95 | | | |
| Catanzaro Sala | m | 1404 | 174.55 | 122.20 | 158.70 | 111.10 | 71.40 | | | |
| *Catenanova Centuripe, *v. Batt.-Villa S. G.-Mess.-Bicocca* | s | 1506 | 187.20 | 131.05 | 170.20 | 119.15 | 76.60 | | | |
| Catenanova Centuripe, *v. Batt.-Reggio C.-Mess.-Bicocca* | s | 1530 | 190.30 | 133.25 | 173 — | 121.15 | 77.95 | | | |
| Catona | m | 1360 | 169.05 | 118.35 | 153.70 | 107.60 | 69.20 | | | |
| Ca Tron | a | 429 | 53.40 | 37.40 | 48.55 | 34 — | 21.90 | | | |
| Cattolico S. Giovanni | a | 466 | 58 | 40.60 | 52.75 | 36.95 | 23.75 | | | |
| Caulonia | m | 1455 | 180.90 | 126.60 | 164.45 | 115.40 | 74 — | | | |
| Cava Carbonara | m | 439 | 47.30 | 42.10 | 45.75 | 41 — | 7.30 | | | |
| Cava dei Tirreni | m | 943 | 117.25 | 82.10 | 106.60 | 74.60 | 48 | | | |
| Cavaliere | a | 735 | 91.45 | 64.05 | 83.10 | 58.20 | 37.45 | | | |
| Cavallerleone | m | 49 | | | 5.55 | 3.90 | 2.50 | 8.25 | 5.80 | 3.75 |
| Cavallermaggiore | m | 45 | | | 5.10 | 3.60 | 2.30 | 7.55 | 5.30 | 3.40 |
| Cava Manara, *v. Vercelli-Pavia* | m | 452 | 48.90 | 43.25 | 47.20 | 42.05 | 7.75 | | | |
| » » *Ales.-Voghera* | m | 451 | 48.80 | 43.15 | 47.10 | 41.95 | 7.70 | | | |
| Cavanella d'Adige | a | 421 | 52.35 | 36.70 | 47.65 | 33.50 | 21.50 | | | |
| Cavatigozzi | a | 216 | 26.90 | 18.85 | 24.50 | 17.15 | 11.05 | | | |
| Cavi | m | 209 | 26 — | 18.20 | 23.65 | 16.55 | 10.65 | | | |
| Ceccano | m | 758 | 94.25 | 66 — | 85.70 | 60 — | 38.55 | | | |
| Cecchina | m | 693 | 86.15 | 60.30 | 78.35 | 54.85 | 35.25 | | | |
| Cecina | m | 382 | 47.50 | 33.25 | 43.20 | 30.25 | 19.45 | | | |
| *Cefalù, *via Pisa-Battip.-Villa S. G.-Messina-Termini* | s | 1530 | 190.20 | 133.15 | 172.90 | 121.05 | 77.85 | | | |
| Cefalù, *v. Pisa-Batt.-Reggio C.-Messina-Termini* | s | 1554 | 193.30 | 135.35 | 175.75 | 123.05 | 79.15 | | | |
| Ceggia | a | 448 | 55.75 | 39.05 | 50.70 | 35.50 | 22.85 | | | |
| Celano | a | 783 | 97.40 | 68.20 | 88.55 | 62 — | 39.90 | | | |
| Celle | m | 455 | 49.30 | 43.50 | 47.35 | 42.30 | 7.90 | | | |
| Celle Bulgheria Roccag. | m | 1055 | 131.15 | 91.80 | 119.25 | 83.50 | 53.65 | | | |
| Cellole Fasani | m | 884 | 109.55 | 76.70 | 99.60 | 69.70 | 44.80 | | | |
| Cengio | m | 148 | | | 13.45 | 9.40 | 6.15 | | | |
| Centallo | m | 76 | | | 8.60 | 6.05 | 3.90 | 12.55 | 8.80 | 5.65 |
| Centola | m | 1050 | 130.55 | 91.40 | 118.65 | 83.10 | 53.40 | | | |
| Ceprano | m | 775 | 96.35 | 67.45 | 87.60 | 61.35 | 39.45 | | | |
| Ceraino | a | 324 | 40.35 | 28.25 | 36.70 | 25.70 | 16.55 | | | |
| Cercenasco | m | 33 | | | 3.20 | 2.35 | 1.55 | 4.80 | 3.50 | 2.35 |



| STAZIONI E LINEE | RETE | Distanza in Chilometri | PREZZI DEI BIGLIETTI | | | | | | | |
|---|---|---|---|---|---|---|---|---|---|---|
| | | | Treni diretti | | Treni omnibus | | | Andata-ritorno | | |
| | | | 1 | 2 | 1 | 2 | 3 | 1 | 2 | 3 |
| Cerchio | a | 789 | 98.15 | 68.75 | 89.25 | 62.50 | 40.20 | | | |
| Cerda, *v. Pisa-Batt.-Villa S. G.-Messina-Termini* | s | 1569 | 195.05 | 136.55 | 177.30 | 124.05 | 79.80 | | | |
| Cerda, *v. Pisa-Batt. Reggio C.-Messina-Termini* | s | 1593 | 198.15 | 138.75 | 180.15 | 126.15 | 81.15 | | | |
| Cerea | a | 321 | 40 — | 28 — | 36.35 | 25.45 | 16.40 | | | |
| Cerignano | a | 386 | 48.05 | 33.65 | 43.70 | 30.60 | 19.75 | | | |
| Ceriale | m | 485 | 22.75 | 45.95 | 20.70 | 14.50 | 9.35 | | | |
| Cerlano | n-m | 445 | 48.05 | 42.65 | 46.70 | 41.50 | 7.40 | | | |
| Cerignola Città | a | 904 | 112.45 | 78.75 | 102.25 | 71.60 | 46.05 | | | |
| » Stazione | a | 897 | 111.50 | 78.05 | 101.45 | 71.05 | 45.70 | | | |
| Cernobbio | | | 25.35 | 18 | | | 40.70 | | | |
| Cernusco Merate | a | 180 | 22.45 | 15.75 | 20.40 | 14.30 | 9.25 | | | |
| Cerreto d'Esi | a | 589 | 73.30 | 51.30 | 66.65 | 46.65 | 30.05 | | | |
| Cerro | m | 69 | | | 7.80 | 5.50 | 3.55 | 11.45 | 8 — | 5.15 |
| Certaldo | m | 503 | 50.40 | 35.10 | 45.55 | 31.90 | 20.50 | | | |
| Certosa | m | 454 | 49.45 | 43.30 | 47.45 | 42.20 | 7.85 | | | |
| Cervara di Roma | a | 674 | 83.85 | 58.70 | 76.25 | 53.40 | 34.35 | | | |
| Cervaro | a | 871 | 108.35 | 75.85 | 98.50 | 68.95 | 44.35 | | | |
| Cervia | a | 444 | 54.90 | 38.45 | 49.90 | 34.95 | 22.50 | | | |
| Cervignasco | m | 53 | | | 5.45 | 3.85 | 2.60 | 8.40 | 5.85 | 3.90 |
| Cervo | m | 206 | 25.65 | 17.95 | 23.30 | 16.30 | 10.50 | | | |
| Cesano | m | 685 | 85.15 | 59.65 | 77.45 | 54.20 | 34.85 | | | |
| Cesano Maderno | n-m | 454 | 48.80 | 43.15 | 47.40 | 41.95 | 7.70 | | | |
| Cesena | a | 418 | 52.05 | 36.45 | 47.30 | 33.15 | 21.35 | | | |
| Cesenatico | a | 448 | 57.75 | 39.05 | 50.70 | 35.50 | 22.85 | | | |
| Cesio Busche | a | 490 | 64 — | 42.70 | 55.45 | 38.85 | 25 — | | | |
| Cetraro | m | 1452 | 143.20 | 100.25 | 130.20 | 91.15 | 58.60 | | | |
| Ceva | m | 401 | 42.60 | 8.80 | 44.50 | 8.40 | 5.25 | 47.35 | 12.20 | 7.50 |
| Chambave (P.N.) | m | 409 | | | 42.40 | 8.70 | 5.60 | 47.65 | 12.40 | 7.95 |
| » (P.S.) | m | | | | | | | 46.90 | 11.85 | 7.70 |
| Châtillon (P.N.) | m | 404 | | | 41.80 | 8.30 | 5.35 | 46.90 | 11.85 | 7.60 |
| » (P.S.) | m | | | | | | | 46.20 | 11.35 | 7.35 |
| Cherasco | m | 58 | 7.35 | 5.15 | 6.65 | 4.70 | 3.40 | 9.20 | 7.15 | 4.40 |
| Chianche | m | 954 | 118.60 | 83.05 | 107.85 | 75.50 | 48.35 | | | |
| Chianciano | m | 524 | 64.80 | 45.35 | 58.90 | 41.25 | 26.50 | | | |
| Chiaravalle S. | a | 539 | 67.05 | 46.95 | 61 — | 42.70 | 27.50 | | | |
| Chiaravalle M. | m | 459 | 49.80 | 43.85 | 48 — | 42.60 | 8.40 | | | |
| Chiari | a | 209 | 26.05 | 18.25 | 23.70 | 16.60 | 10.70 | | | |
| Chiarone | m | 533 | 66.30 | 46.40 | 60.25 | 42.20 | 27.15 | | | |
| Chiasso | m-a | 202 | 25.15 | 17.65 | 22.85 | 16 — | 10.30 | | | |
| Chiattona | m | 1447 | 138.85 | 97.20 | 126.25 | 88.40 | 56.80 | | | |
| Chiavari | m | 205 | 25.50 | 17.85 | 23.20 | 16.25 | 10.45 | | | |
| Chiavenna, *v. Mil.-Lecco-Colico* | a | 267 | 33.25 | 23.30 | 30.25 | 21.20 | 13.65 | | | |
| » *Como* | | | 33.10 | 24.80 | | | 14.75 | | | |
| Chieri | m | 22 | | | 2.50 | 4.75 | 4 — | 3.75 | 2.65 | 4.30 |
| » (*festivi*) | m | | | | | | | 2.75 | 4.95 | |
| Chieti | a | 700 | 87.10 | 61 — | 79.15 | 55.45 | 35.65 | | | |
| Chieuti Serracapriola | a | 792 | 98.50 | 69 — | 89.55 | 62.70 | 40.35 | | | |
| Chignolo Po | a | 175 | 21.85 | 15.30 | 19.85 | 13.90 | 8.90 | | | |
| Chioggia | a | 433 | 53.90 | 37.75 | 49 — | 34.35 | 22.10 | | | |
| Chiomonte | m | 60 | 7.50 | 5.25 | 6.80 | 4.75 | 3.10 | 10.35 | 7.40 | 4.80 |
| Chiozzola | s-v | 253 | 31.45 | 22.05 | 28.60 | 20.05 | 12.90 | | | |
| Chiusaforte | a | 580 | 72.15 | 50.55 | 65.60 | 45.95 | 29.55 | | | |
| Chiusi | m-a | 530 | 65.90 | 46.15 | 59.90 | 41.95 | 27 — | | | |
| Chivasso | m | 29 | 3.65 | 2.55 | 3.30 | 2.30 | 1.50 | 5.20 | 3.65 | 2.25 |
| Ciampino | m | 679 | 84.40 | 59.10 | 76.75 | 53.75 | 34.55 | | | |
| Cineto Romano | a | 723 | 89.95 | 63 — | 81.75 | 57.25 | 36.85 | | | |
| Cinisi, *v. Batt.-Villa S. G.-Mess.-Palermo* | s-o | 1635 | 203.25 | 142.30 | 184.80 | 129.35 | 83.15 | | | |

| STAZIONI E LINEE | RETE | Distanza in Chilometri | PREZZI DEI BIGLIETTI | | | | | | | | |
|---|---|---|---|---|---|---|---|---|---|---|---|
| | | | Treni diretti | | Treni omnibus | | | Andata-ritorno | | |
| | | | 1 | 2 | 1 | 2 | 3 | 1 | 2 | 3 |
| *Cinisi, *v. Batt.-Reggio C.-Mess.-Palermo* | s-o | 1659 | 206.25 | 144.35 | 187.50 | 131.25 | 84.40 | | | |
| Cirella Maierà | m | 1126 | 140 — | 98 — | 127.25 | 89.40 | 57.30 | | | |
| Cirò | m | 1503 | 162 — | 113.40 | 147.25 | 103.10 | 66.30 | | | |
| Cisano Bergamasco | a | 203 | 25.50 | 17.75 | 23 — | 16.15 | 10.40 | | | |
| Cisterna | m | 726 | 90.25 | 63.20 | 82.05 | 57.45 | 36.95 | | | |
| Cisternino | a | 1047 | 130.20 | 91.15 | 118.40 | 82.90 | 53.30 | | | |
| Citerna Taro | m | 278 | 34.60 | 24.20 | 31.45 | 22 — | 14.15 | | | |
| Città Castello | a | 539 | 69.55 | 48.70 | 63.25 | 44.30 | 28.50 | | | |
| Città della Pieve | a | 538 | 66.95 | 46.90 | 60.85 | 42.65 | 27.45 | | | |
| *Cittadella | s-v | 372 | 46.25 | 32.40 | 42.05 | 29.45 | 18.95 | | | |
| Cittaducale | a | 692 | 86.10 | 60.30 | 78.25 | 54.80 | 35.25 | | | |
| *Cittiglio | n-m | 188 | 23.50 | 16.50 | 21.35 | 14.90 | 9.60 | | | |
| Civalleri Canale | m | 95 | 11.60 | 8.10 | 10.55 | 7.40 | 4.75 | | | |
| Civate | a | 207 | 25.80 | 18.10 | 23.45 | 16.45 | 10.60 | | | |
| *Cividale | s-v | 559 | 67 | 46.90 | 60.95 | 42.65 | 27.45 | | | |
| Civita Castellana | a | 625 | 77.75 | 54.45 | 70.70 | 49.50 | 31.85 | | | |
| Civita Lavinia | m | 697 | 86.65 | 60.65 | 78.80 | 55.15 | 35.45 | | | |
| Civitavecchia | m | 587 | 72.60 | 50.85 | 66. | 46.20 | 29.70 | | | |
| Classe | a | 424 | 52.80 | 36.95 | 48. — | 33.60 | 21.65 | | | |
| Coccaglio | a | 248 | 27.40 | 19 — | 24.65 | 17.25 | 11.10 | | | |
| *Cocquio S. Andrea | n-m | 187 | 22.90 | 16.05 | 20.80 | 14.60 | 9.40 | | | |
| Cocullo | a | 783 | 97.40 | 68.20 | 88.55 | 62 | 39.90 | | | |
| *Codisotto | s-v | 287 | 35.70 | 25 — | 32.45 | 22.75 | 14.60 | | | |
| Codogno, *via Vercelli-Pavia* | a | 494 | 24.20 | 16.95 | 22. | 15.40 | 9.95 | | | |
| » *Milano* | a | 207 | 25.75 | 18.05 | 23.45 | 16.45 | 10.60 | | | |
| » *Piacenza* | a | 204 | 25.05 | 17.55 | 22.80 | 15.95 | 10.30 | | | |
| Codola | m | 929 | 115.50 | 80.85 | 105. | 73.50 | 47.25 | | | |
| Codroipo | a | 500 | 62.20 | 43.60 | 56.55 | 39.60 | 25.50 | | | |
| Cogoleto | m | 165 | 20.55 | 14.40 | 18.65 | 13.10 | 8.40 | | | |
| Colico | a | 240 | 29.90 | 20.95 | 27.20 | 19.05 | 12.30 | | | |
| Colico lago di Como | a | | 29.70 | 22.35 | | | 13.05 | | | |
| Collarmele | a | 792 | 98.50 | 69 — | 89.55 | 62.70 | 40.35 | | | |
| Collecchio | m | 258 | 32.10 | 22.45 | 29.20 | 20.45 | 13.15 | | | |
| Collegno | m | 10 | 4.25 | 0.90 | 4.15 | 0.60 | 0.35 | 1.80 | 0.90 | 0.35 |
| » (*festivi*) | m | | | | | | | 1.30 | | |
| Colle Salvetti | m | 346 | 43.05 | 30.15 | 39.10 | 27.40 | 17.60 | | | |
| Colli | a | 746 | 92.80 | 65 — | 84.35 | 59.10 | 38 — | | | |
| Colorno | a | 262 | 32.65 | 22.85 | 29.70 | 20.80 | 13.40 | | | |
| Comiso, *via Battip.-Villa S. G.-Messina-Siracusa* | s | 1692 | 210.35 | 147.25 | 191.20 | 133.85 | 86.05 | | | |
| Comiso, *via Battip.-Reggio C.-Messina-Siracusa* | s | 1716 | 213.40 | 149.45 | 194.05 | 135.85 | 87.40 | | | |
| *Comitini, *via Batt.-Villa S. G.-Messina-Termini* | s | 1643 | 204.25 | 143 — | 185.70 | 130 — | 83.55 | | | |
| Comitini, *via Batt.-Reggio C.-Messina-Termini* | s | 1667 | 207.35 | 145.15 | 188.50 | 132 — | 84.90 | | | |
| Comitini Zolfare, *v. Batt.-Villa S. G.-Messina-Bicocca* | s | 1636 | 203.40 | 142.35 | 184.90 | 129.45 | 83.20 | | | |
| Comitini Zolfare, *via Battip.-Reggio C.-Messina-Bicocca* | s | 1660 | 206.45 | 144.55 | 187.70 | 131.45 | 84.55 | | | |
| Como S. Giovanni | m-a | 498 | 24.65 | 17.30 | 22.40 | 15.70 | 10.10 | | | |
| Como Lago | m-a | 499 | 24.75 | 17.35 | 22.50 | 15.75 | 10.15 | | | |
| Camiobbi | a | 423 | 52.65 | 36.90 | 47.85 | 33.55 | 21.60 | | | |
| Condove | m | 32 | | | 3.65 | 2.55 | 1.65 | 5.45 | 3.80 | 2.45 |
| Conegliano | a | 455 | 56.65 | 39.65 | 51.50 | 36.05 | 23.20 | | | |
| *Consandolo | s-v | 444 | 54.10 | 35.80 | 46.45 | 32.55 | 20.90 | | | |
| Conselice | a | 407 | 50.65 | 35.50 | 46.05 | 32.25 | 20.75 | | | |
| Contigliano | a | 675 | 84 — | 58.50 | 76.35 | 53.45 | 34.40 | | | |
| Contursi | m | 996 | 123.85 | 86.70 | 112.55 | 78.80 | 50.65 | | | |



| STAZIONI E LINEE | RETE | Distanza in Chilometri | PREZZI DEI BIGLIETTI | | | | | | | | |
|---|---|---|---|---|---|---|---|---|---|---|---|
| | | | Treni diretti | | Treni omnibus | | | Andata-ritorno | | |
| | | | 1 | 2 | 1 | 2 | 3 | 1 | 2 | 3 |
| Conza Andretta | m | 934 | 118.60 | 83.05 | 107.85 | 75.50 | 48.35 | | | |
| Corace | m | 1264 | 156.75 | 109.75 | 142.50 | 99.75 | 64.45 | | | |
| Corbezzi | a | 397 | 49.65 | 34.55 | 44.60 | 31.25 | 20.40 | | | |
| Corconio | m | 441 | 47.55 | 42.30 | 45.95 | 44.20 | 7.20 | | | |
| Cori | m | 724 | 90 — | 63 — | 81.85 | 57.30 | 36.85 | | | |
| Corigliano Calabro | m | 1237 | 153.80 | 107.65 | 139.80 | 97.85 | 62.95 | | | |
| Corigliano d'Otranto | a | 1158 | 144 — | 100.85 | 130.95 | 91.65 | 58.95 | | | |
| Cormons Confine | a | 542 | 67.45 | 47.25 | 61.30 | 42.95 | 27.65 | | | |
| Corneto | m | 564 | 70.15 | 49.10 | 63.75 | 44.65 | 28.70 | | | |
| Corniglia | m | 246 | 30.60 | 21.45 | 27.80 | 19.50 | 12.55 | | | |
| Cornigliano | m | 165 | 20.55 | 14.40 | 18.65 | 13.10 | 8.40 | | | |
| Cornuda | a | 456 | 56.75 | 39.75 | 51.60 | 36.15 | 23.25 | | | |
| Correggio | r-e | 291 | 36.10 | 25.25 | 33 — | 23.10 | 14.90 | | | |
| Corsico | m | 147 | 18.30 | 12.80 | 16.65 | 11.65 | 7.50 | | | |
| Corteolona | a | 166 | 20.70 | 14.50 | 18.85 | 13.20 | 8.50 | | | |
| Corticella | a | 342 | 42.60 | 29.85 | 38.70 | 27.15 | 17.45 | | | |
| Cortona | a | 526 | 65.45 | 45.85 | 59.50 | 41.70 | 26.80 | | | |
| Cosenza, *via Piacenza-Bari* | m | 1292 | 160.65 | 112.50 | 146.05 | 102.25 | 65.55 | | | |
| » *Pisa-Roma-Napoli* | m | 1334 | 165.85 | 116.10 | 150.75 | 105.55 | 67.85 | | | |
| Cosenza Casali | m | 1336 | 166.10 | 116.25 | 151 — | 105.70 | 67.95 | | | |
| Cosio Traona | a | 253 | 31.50 | 22.10 | 28.65 | 20.10 | 12.95 | | | |
| Costa | a | 368 | 45.80 | 32.10 | 41.65 | 29.20 | 18.80 | | | |
| Costigliole d'Asti, *via Asti* | m | 82 | | | 9.30 | 6.55 | 4.20 | | | |
| » » *Sanfrè* | m | 86 | | | 9.80 | 6.85 | 4.45 | | | |
| Costigliole Motta | m | 69 | | | 7.80 | 5.50 | 3.35 | | | |
| Costigliole Saluzzo | m | 69 | | | 7.80 | 5.50 | 3.35 | 11.60 | 8.20 | 5.30 |
| Cotrone | m | 1335 | 166 — | 116.25 | 150.95 | 105.65 | 67.95 | | | |
| Courmayeur (*dilig. post. Aosta*) | | | | | 18.65 | 14.25 | 10.65 | | | |
| Cozzo | m | 95 | | | 10.75 | 7.55 | 4.85 | | | |
| Crema | a | 204 | 25.45 | 17.85 | 23.45 | 16.20 | 10.45 | | | |
| Cremolino Prasco | m | 109 | 13 — | 9.10 | 12.35 | 8.65 | 5.55 | | | |
| Cremona | a | 220 | 27.40 | 19.20 | 24.95 | 17.50 | 11.25 | | | |
| Crescentino | m | 47 | | | 5.35 | 3.75 | 2.45 | 7.95 | 5.55 | 3.60 |
| Crespino | a | 430 | 53.50 | 37.50 | 48.65 | 34.10 | 21.95 | | | |
| Cressa Fontaneto | m | 124 | 15.45 | 10.80 | 14.05 | 9.85 | 6.35 | | | |
| Crevalcore | a | 365 | 45.45 | 31.85 | 41.30 | 28.95 | 18.65 | | | |
| Crocetta | a | 363 | 45.20 | 31.65 | 41.10 | 28.80 | 18.55 | | | |
| *Crocicchie, *v. Alessandria-Pisa-Chiusi-Viterbo* | m | 692 | 86.05 | 60.25 | 78.20 | 54.75 | 35.20 | | | |
| Crocicchie, *Aless.-Pisa-Roma* | m | 693 | 86.15 | 60.30 | 78.35 | 54.85 | 35.25 | | | |
| Cropani | m | 1374 | 170.85 | 119.65 | 155.35 | 108.75 | 69.95 | | | |
| Crucoli | m | 1290 | 160.40 | 112.30 | 145.85 | 102.10 | 65.65 | | | |
| Crugnola Cimbro | m | 161 | 20.05 | 14.05 | 18.20 | 12.75 | 8.20 | | | |
| Crusinallo | m | 156 | 19.40 | 13.60 | 17.65 | 12.35 | 7.95 | | | |
| Cucciago | m-a | 189 | 23.50 | 16.45 | 21.40 | 14.95 | 9.65 | | | |
| Cuneo, *via Cavallermaggiore* | m | 88 | | | 9.95 | 7 — | 4.50 | 14.45 | 10.15 | 6.50 |
| » *Airasca-Saluzzo* | m | 94 | | | 10.65 | 7.45 | 4.80 | | | |
| » *Mondovì* | m | 123 | 14.90 | 10.45 | 13.90 | 9.75 | 6.30 | | | |
| Cupramarittima | a | 646 | 76.65 | 53.65 | 69.70 | 48.70 | 31.40 | | | |
| Curinga | m | 1238 | 153.90 | 107.75 | 139.90 | 97.95 | 63 — | | | |
| *Cusano sul Seveso | n-m | 164 | 20.40 | 14.30 | 15.55 | 13 — | 8.35 | | | |
| Cutro | m | 1332 | 168.40 | 117.65 | 152.80 | 106.95 | 68.75 | | | |
| Cuzzago | m | 169 | 21.05 | 14.75 | 19.10 | 13.40 | 8.60 | | | |
| **Dego** | m | 138 | 17.20 | 12.05 | 15.60 | 10.95 | 7.05 | | | |
| Deiva | m | 226 | 28.10 | 19.70 | 25.55 | 17.90 | 11.50 | | | |
| Delebio | a | 247 | 30.80 | 21.55 | 28 — | 19.60 | 12.65 | | | |
| *Delia, *via Battip.-Villa S. G.-Messina-Bicocca-Canicatti* | s | 1621 | 201.50 | 141.05 | 183.20 | 128.25 | 82.45 | | | |

| STAZIONI E LINEE | RETE | Distanza in Chilometri | PREZZI DEI BIGLIETTI — Treni diretti 1 | Treni diretti 2 | Treni omnibus 1 | Treni omnibus 2 | Treni omnibus 3 | Andata-ritorno 1 | Andata-ritorno 2 | Andata-ritorno 3 |
|---|---|---|---|---|---|---|---|---|---|---|
| Delia, *v. Batt.-Reggio C.-Mess.-Bicocca-Canicatti* | s | 1645 | 204.60 | 143.25 | 186 — | 130.25 | 83.75 | | | |
| Dervio | a | 234 | 28.80 | 20.45 | 26.20 | 18.35 | 11.80 | | | |
| Desenzano | a | 260 | 32.40 | 22.70 | 29.45 | 20.65 | 13.30 | | | |
| Desio | m-a | 170 | 21.45 | 14.80 | 19.25 | 13.45 | 8.65 | | | |
| Diamante | m | 1429 | 140.35 | 98.25 | 127.60 | 89.35 | 57.45 | | | |
| Diano Marina | m | 209 | 26 — | 18.20 | 23.65 | 16.55 | 10.65 | | | |
| Dogna | a | 585 | 72.80 | 51 — | 66.20 | 46.35 | 29.80 | | | |
| Dolo | a | 394 | 49.05 | 34.35 | 44.60 | 31.25 | 20.10 | | | |
| Dolcè | a | 328 | 40.85 | 28.60 | 37.15 | 26 — | 16.75 | | | |
| Domegliara | a | 347 | 39.50 | 27.65 | 35.80 | 25.15 | 16.30 | | | |
| Domodossola | m | 190 | 22.70 | 15.90 | 21.55 | 15.10 | 9.70 | | | |
| Donnafugata, *v. Batt.-Villa S. G.-Messina-Siracusa* | s | 1678 | 208.60 | 146.05 | 189.65 | 132.75 | 85.35 | | | |
| Donnafugata, *v. Batt.-Reggio C.-Messina-Siracusa* | s | 1702 | 211.70 | 148.20 | 192.45 | 134.75 | 86.65 | | | |
| Donnaz (P. N.) | m | 84 | | | 9.20 | 6.50 | 4.20 | 13.35 | 9.35 | 6 — |
| » (P. S.) | m | | | | | | | 12.60 | 8.85 | 5.70 |
| Dorio | a | 237 | 29.45 | 20.45 | 26.50 | 18.55 | 11.95 | | | |
| Dossobuono | a | 305 | 38 — | 26.60 | 34.55 | 24.20 | 15.60 | | | |
| Dubino | a | 247 | 30.80 | 21.55 | 28 — | 19.60 | 12.65 | | | |
| *Dueville | s-v | 361 | 44.90 | 31.45 | 40.80 | 28.60 | 18.40 | | | |
| **E**boli Campagna | m | 978 | 121.60 | 85.40 | 110.55 | 74.40 | 49.75 | | | |
| Eca Nazago | m | 132 | 16.45 | 11.50 | 14.95 | 10.45 | 6.75 | | | |
| Ellera | a | 565 | 70.30 | 49.25 | 63.90 | 44.75 | 28.80 | | | |
| Empoli | m | 379 | 47.15 | 33 — | 42.85 | 30 — | 19.30 | | | |
| *Erba Incino | n-m | 197 | 24.50 | 17.15 | 22.30 | 15.60 | 10.05 | | | |
| Este | a | 359 | 44.70 | 31.30 | 40.65 | 28.45 | 18.35 | | | |
| **F**abriano | a | 593 | 73.80 | 51.65 | 67.10 | 47 — | 30.25 | | | |
| Faenza | a | 385 | 47.95 | 33.55 | 43.60 | 30.55 | 19.65 | | | |
| Fagarè | a | 445 | 55.40 | 38.80 | 50.35 | 35.25 | 22.70 | | | |
| Fagnano Campana | a | 767 | 95.40 | 66.80 | 86.75 | 60.75 | 39.10 | | | |
| *Falconara, *v. Batt.-Villa S. G.-Messina-Siracusa* | s | 1668 | 207.35 | 145.15 | 188.50 | 131.95 | 84.85 | | | |
| Falconara, *via Batt.-Reggio C.-Messina-Siracusa* | s | 1692 | 210.45 | 147.35 | 191.30 | 133.95 | 86.15 | | | |
| Falconara Marittima | a | 532 | 66.20 | 46.35 | 60.20 | 42.15 | 27.15 | | | |
| *Falcone, *v. Battip.-Villa S. G.-Messina-Termini* | s | 1423 | 176.90 | 123.85 | 160.80 | 112.60 | 72.40 | | | |
| Falcone, *via Battip.-Reggio C.-Messina-Termini* | s | 1447 | 180 — | 126.05 | 163.65 | 114.60 | 73.70 | | | |
| *Falerna | m | 1216 | 151.15 | 105.85 | 137.45 | 96.20 | 61.85 | | | |
| Fano | a | 192 | 61.25 | 42.90 | 55.65 | 39 — | 25.10 | | | |
| Fantino | a | 125 | 52.90 | 37.05 | 48.10 | 33.70 | 21.70 | | | |
| *Fanzolo | s-v | 391 | 48.65 | 34.05 | 44.20 | 30.95 | 19.90 | | | |
| Fara | m | 119 | 14.60 | 9.95 | 13.50 | 9.15 | 5.80 | | | |
| Fara Sabina | a | 658 | 81.85 | 57.35 | 74.15 | 52.10 | 33.55 | | | |
| Farigliano | m | 77 | | | 8.80 | 6.20 | 4.05 | 12.80 | 9 — | 5.80 |
| Fasano | a | 1039 | 129.20 | 90.50 | 117.50 | 82.25 | 52.90 | | | |
| Fauglia | m | 332 | 13.80 | 30.65 | 39.80 | 27.85 | 17.90 | | | |
| *Favarotta, *v. Batt.-Villa S. G.-Mess.-Bicocca-Canicatti* | s | 1639 | 203.75 | 142.65 | 185.25 | 129.65 | 83.35 | | | |
| Favarotta, *v. Batt.-Reggio C.-Mess.-Bicocca-Canicatti* | s | 1663 | 206.85 | 144.80 | 188.05 | 131.65 | 84.70 | | | |



| STAZIONI E LINEE | RETE | Distanza in Chilometri | PREZZI DEI BIGLIETTI — Treni diretti 1 | Treni diretti 2 | Treni omnibus 1 | Treni omnibus 2 | Treni omnibus 3 | Andata-ritorno 1 | Andata-ritorno 2 | Andata-ritorno 3 |
|---|---|---|---|---|---|---|---|---|---|---|
| Favazzina | m | 1343 | 166.95 | 116.90 | 151.80 | 106.25 | 68.30 | | | |
| Felizzano | m | 76 | 9.45 | 6.65 | 8.60 | 6.05 | 3.90 | 13.20 | 9.25 | 6 — |
| Felonica Po | f-s-f | 356 | 44.30 | 31 — | 40.25 | 28.20 | 18.15 | | | |
| Feltre | a | 483 | 60.10 | 42.10 | 54.65 | 38.30 | 24.60 | | | |
| Ferentino | m | 743 | 92.40 | 64.65 | 84 — | 58.80 | 37.80 | | | |
| Feroleto Antico | m | 1238 | 153.90 | 107.75 | 139.90 | 97.95 | 63 — | | | |
| *Ferrandina P. M. | m | 1133 | 140.85 | 98.60 | 128.05 | 89.65 | 57.65 | | | |
| Ferrania | m | 131 | | | 14.85 | 10.40 | 6.70 | | | |
| Ferrara, *via Piacenza-Bologna* | a | 382 | 47.55 | 33.30 | 43.25 | 30.30 | 19.50 | | | |
| » *Milano-Verona-Rovigo* | a | 428 | 53.30 | 37.30 | 48.45 | 33.90 | 21.85 | | | |
| Ferrera Lomellina | m | 123 | 15.30 | 10.75 | 13.90 | 9.75 | 6.30 | | | |
| *Ficarazzelli, *v. Batt.-Villa S. G.-Messina-Termini* | s | 1589 | 197.55 | 138.30 | 179.60 | 125.70 | 80.85 | | | |
| Ficarazzelli, *v. Batt.-Reggio C.-Messina-Termini* | s | 1613 | 200.60 | 140.45 | 182.40 | 127.80 | 82.15 | | | |
| *Ficarazzi, *via Batt.-Villa S. G.-Messina-Termini* | s | 1591 | 197.80 | 138.45 | 179.80 | 125.85 | 80.95 | | | |
| Ficarazzi, *v. Battip.-Reggio C.-Messina-Termini* | s | 1615 | 200.85 | 140.65 | 182.60 | 127.85 | 82.25 | | | |
| Ficulle | a | 547 | 68.05 | 47.65 | 61.90 | 43.35 | 27.95 | | | |
| Figline | a | 451 | 56.15 | 39.30 | 51.05 | 35.75 | 23 — | | | |
| Filattiera | m | 291 | 36.20 | 25.35 | 32.90 | 23.05 | 14.80 | | | |
| *Fildidonna, *v. Batt.-Villa S. G.-Messina-Valsavoia* | s | 1505 | 187.80 | 131.45 | 170.80 | 119.55 | 76.95 | | | |
| Fildidonna, *v. Batt.-Reggio C.-Messina-Valsavoia* | s | 1529 | 190.20 | 133.15 | 172.90 | 121.05 | 77.85 | | | |
| Finalmarina | m | 171 | 21.30 | 14.90 | 19.35 | 13.60 | 8.85 | | | |
| *Fino Mornasco | n-m | 156 | 19.40 | 13.60 | 17.65 | 12.35 | 7.95 | | | |
| Fiorenzuola | m-a | 240 | 26.15 | 18.30 | 23.75 | 16.65 | 10.70 | | | |
| Firenze Campo Marte, *v. Alessandria-Pisa-Firenze* | a | 145 | 31.65 | 36.20 | 46.95 | 32.90 | 21.20 | | | |
| Firenze Porta al Prato, *v. Alessandria-Pisa-Empoli* | m-a | 109 | 30.90 | 35.65 | 46.30 | 32.45 | 20.85 | | | |
| Firenze S. M. N., *v. Alessand.-Pisa-Empoli* | m-a | 140 | 31 — | 35.75 | 46.40 | 32.50 | 20.90 | | | |
| Firenze S. M. N., *v. Alessand.-Piacenza-Bologna* | m-a | 169 | 38.30 | 40.80 | 53.05 | 37.15 | 23.90 | | | |
| Fiumelatte | a | 221 | 27.35 | 19.30 | 25.05 | 17.55 | 11.30 | | | |
| Fiumefreddo | m | 1187 | 147.25 | 103.05 | 133.80 | 93.70 | 60.25 | | | |
| Fiumicino | m | 65 | 11.30 | 16.95 | 13.95 | 14.75 | 13.30 | | | |
| Foggia | a | 862 | 107.20 | 75.40 | 97.50 | 68.20 | 43.90 | | | |
| Fognano | a | 103 | 30.15 | 35.15 | 45.60 | 31.95 | 20.50 | | | |
| Foligno, *v. Aless.-Pisa-Firenze* | a | 615 | 76.50 | 53.60 | 69.55 | 48.65 | 31.35 | | | |
| » *Aless.-Bologna-Falcon.* | a | 651 | 81 — | 56.70 | 73.65 | 51.55 | 33.20 | | | |
| Follonica | m | 134 | 33.95 | 37.80 | 49.05 | 34.35 | 22.10 | | | |
| Fontanarosa | a | 886 | 110.20 | 77.15 | 100.20 | 70.15 | 45.15 | | | |
| Fontana Liri | m | 800 | 99.15 | 69.65 | 90.40 | 63.30 | 40.70 | | | |
| Fontanetto Po (P. N.) | m | 54 | 6.75 | 4.70 | 6.15 | 4.30 | 2.75 | | | |
| » (P. S.) | m | | | | | | | 8.25 | 5.80 | 3.75 |
| *Fontaniva | s-v | 369 | 45.90 | 32.15 | 41.70 | 29.20 | 18.80 | | | |
| Fontecchio | a | 772 | 96.05 | 67.20 | 87.30 | 61.15 | 39.35 | | | |
| Forenza | a | 946 | 117.60 | 82.35 | 106.90 | 74.85 | 48.15 | | | |
| Forlì | a | 399 | 49.65 | 34.80 | 45.15 | 31.65 | 20.35 | | | |
| Forlimpopoli | a | 407 | 50.65 | 35.50 | 46.05 | 32.25 | 20.75 | | | |
| Formia | m | 946 | 113.90 | 79.75 | 103.55 | 72.50 | 46.60 | | | |
| Fornello | a | 137 | 34.40 | 38.40 | 49.15 | 34.45 | 22.30 | | | |
| Fornovo | m | 269 | 33.50 | 23.50 | 30.45 | 21.35 | 13.75 | | | |
| Fossa, *v. Aless.-Sampierdarena* | m | 166 | 20.65 | 14.45 | 18.80 | 13.15 | 8.45 | | | |
| Fossa, *vin Asti-Ovada* | m | 161 | 20.05 | 14.05 | 18.20 | 12.75 | 8.20 | | | |
| Fossacesia | a | 722 | 89.80 | 62.90 | 81.65 | 57.20 | 36.80 | | | |

| STAZIONI E LINEE | RETE | Distanza in Chilometri | PREZZI DEI BIGLIETTI — Treni diretti 1 | Treni diretti 2 | Treni omnibus 1 | Treni omnibus 2 | Treni omnibus 3 | Andata-ritorno 1 | Andata-ritorno 2 | Andata-ritorno 3 |
|---|---|---|---|---|---|---|---|---|---|---|
| *Fossalta | s-v | 473 | 58.80 | 44.20 | 53.45 | 37.45 | 24.40 | | | |
| Fossano | m | 64 | | | 7.25 | 5.40 | 3.30 | 10.65 | 7.45 | 4.80 |
| Fossato | a | 609 | 75.75 | 53.05 | 68.90 | 48.25 | 31.05 | | | |
| Fossetta | a | 435 | 54.45 | 37.90 | 49.25 | 34.50 | 22.20 | | | |
| Fragneto Monforte | a | 921 | 114.55 | 80.20 | 104.45 | 72.95 | 46.90 | | | |
| Framura | m | 229 | 28.50 | 19.95 | 25.90 | 18.45 | 11.65 | | | |
| Francavilla a Mare | a | 695 | 86.45 | 60.55 | 78.60 | 55.05 | 35.40 | | | |
| Francavilla Angitola | m | 1246 | 154.90 | 108.45 | 140.80 | 98.60 | 63.40 | | | |
| Francavilla Fontana | m | 1133 | 140.90 | 98.65 | 128.10 | 89.70 | 57.70 | | | |
| Frascati | m | 688 | 85.55 | 59.90 | 77.75 | 54.45 | 35 — | | | |
| Frassineto | a | 340 | 63.45 | 44.45 | 57.70 | 40.40 | 26 — | | | |
| Frasso | m | 775 | 96.35 | 67.45 | 87.60 | 61.35 | 39.45 | | | |
| Frasso Dugenta | a | 900 | 111.95 | 78.40 | 101.75 | 71.25 | 45.85 | | | |
| Fratta | a | 364 | 45.30 | 31.75 | 41.20 | 28.85 | 18.60 | | | |
| Frattamaggiore Grumo | a | 902 | 112.20 | 78.55 | 102 — | 71.40 | 45.95 | | | |
| Fratteocchie | m | 681 | 84.65 | 59.30 | 77 — | 53.90 | 34.65 | | | |
| Frosinone | m | 760 | 94.50 | 66.15 | 85.90 | 60.15 | 38.65 | | | |
| Frugarolo | m | 100 | 12.45 | 8.75 | 11.30 | 7.95 | 5.10 | | | |
| Furbara | m | 607 | 75.50 | 52.85 | 68.60 | 48.05 | 30.90 | | | |
| Fuscaldo | m | 1165 | 144.85 | 101.40 | 131.65 | 92.20 | 59.25 | | | |
| **G**aeta | m | 944 | 113.65 | 79.55 | 103.30 | 72.30 | 46.50 | | | |
| Gaggiano | m | 140 | 17.45 | 12.20 | 15.85 | 11.10 | 7.15 | | | |
| Gaggio | a | 419 | 52.15 | 36.55 | 47.40 | 33.20 | 21.40 | | | |
| Gagliole | a | 607 | 75.55 | 52.90 | 68.65 | 48.10 | 30.95 | | | |
| *Galati, *v. Batt.-Villa S. G.-Mess.* | s | 1376 | 171.05 | 119.75 | 155.50 | 108.85 | 70 | | | |
| » *Batt.-Reggio C.-Mess.* | s | 1100 | 174.15 | 121.95 | 158.30 | 110.85 | 71.25 | | | |
| Galatina | a | 1161 | 144.30 | 101.10 | 131.25 | 91.90 | 59.10 | | | |
| Galatone | a | 1168 | 145.25 | 101.70 | 132.05 | 92.45 | 59.45 | | | |
| Galdo | m | 1011 | 138.10 | 96.70 | 125.55 | 87.90 | 56.50 | | | |
| Gallarate, *v. Novara Sesto Calend.* | m | 151 | 18.80 | 13.15 | 17.10 | 11.95 | 7.70 | | | |
| » *Rho* | m | 163 | 20.30 | 14.20 | 18.45 | 12.90 | 8.30 | | | |
| Gallese | a | 621 | 77.25 | 54.10 | 70.25 | 49.20 | 31.65 | | | |
| *Galliate | n-m | 107 | 13.35 | 9.35 | 12.10 | 8.50 | 5.45 | | | |
| Gallico | m | 1362 | 169.30 | 118.55 | 153.95 | 107.75 | 69.30 | | | |
| Galliera | a | 365 | 45.45 | 31.85 | 41.30 | 28.95 | 18.65 | | | |
| Gallipoli | a | 1188 | 147.75 | 103.45 | 134.30 | 94.05 | 60.50 | | | |
| Galugnano | a | 1146 | 142.50 | 99.80 | 129.55 | 90.70 | 58.35 | | | |
| Gamalero | m | 105 | 13.10 | 9.15 | 11.90 | 8.35 | 5.35 | | | |
| Gambettola | a | 425 | 52.90 | 37.05 | 48.10 | 33.70 | 21.70 | | | |
| Gambolò Remondò | m | 114 | 14.20 | 9.95 | 12.90 | 9.05 | 5.80 | | | |
| Garbagna | m | 109 | 13.55 | 9.50 | 12.35 | 8.65 | 5.55 | | | |
| *Garbagnate Milanese | n-m | 148 | 18.40 | 12.90 | 16.75 | 11.75 | 7.55 | | | |
| Garessio | m | 126 | 15.30 | 10.70 | 14.30 | 10 — | 6.45 | 21.40 | 14.80 | 9.15 |
| *Gavirate | n-m | 181 | 22.50 | 15.75 | 20.50 | 14.35 | 9.25 | | | |
| Garlasco | m | 125 | 15.55 | 10.90 | 14.15 | 9.90 | 6.40 | | | |
| Gavorrano | m | 149 | 18.85 | 13.10 | 17.15 | 12.05 | 7.75 | | | |
| Gazzada | m | 166 | 20.65 | 14.45 | 18.80 | 13.15 | 8.45 | | | |
| Gazzo di Bigarello | a | 295 | 36.75 | 25.75 | 33.40 | 23.40 | 15.10 | | | |
| Gazzo Pieve S. Giacomo | a | 234 | 29.15 | 20.45 | 26.50 | 18.60 | 11.95 | | | |
| Gemona Ospedaletto | a | 552 | 68.70 | 48.10 | 62.45 | 43.75 | 28.15 | | | |
| *Gemonio | n-m | 186 | 23.15 | 16.20 | 21.05 | 14.75 | 9.50 | | | |
| Genola | m | 58 | | | 6.60 | 4.60 | 2.95 | | | |
| Genova P. Brignole, *via Aless.* | m | 169 | 21.05 | 14.75 | 19.10 | 13.10 | 8.60 | | | |
| » P. Principe » | m | 166 | 20.65 | 14.45 | 18.80 | 13.15 | 8.45 | 27.10 | 19.20 | 12.10 |
| » » (*treno 7 la sera*) | m | | 19.85 | 13.90 | | | | | | |
| » » *v. Asti-Ovada* | m | 161 | 20.05 | 14.05 | 18.20 | 12.75 | 8.20 | | | |



| STAZIONI E LINEE | RETE | Distanza in Chilometri | PREZZI DEI BIGLIETTI — Treni diretti 1 | Treni diretti 2 | Treni omnibus 1 | Treni omnibus 2 | Treni omnibus 3 | Andata-ritorno 1 | Andata-ritorno 2 | Andata-ritorno 3 |
|---|---|---|---|---|---|---|---|---|---|---|
| Gerace | m | 1166 | 132.25 | 127.60 | 165.70 | 116 — | 74.35 | | | |
| *Gerbini, *v. Batt.-Villa S. G.-Messina-Bicocca* | s | 1188 | 185 — | 129.50 | 168.15 | 117.75 | 75.70 | | | |
| Gerbini, *v. Batt.-Reggio C.-Messina-Bicocca* | s | 1512 | 188.05 | 131.70 | 171 — | 119.70 | 77 — | | | |
| *Gerenzano Turate | n-m | 115 | | | | | | | | |
| *Gesso, *v. Batt.-Villa S. G.-Messina-Termini* | s | 1181 | 171.70 | 120.25 | 156.10 | 109.25 | 70.25 | | | |
| Gesso, *v. Batt.-Reggio C.-Messina-Termini* | s | 1105 | 171.75 | 122.35 | 158.90 | 111.25 | 71.55 | | | |
| Ghedi | a | 219 | 31.05 | 21.75 | 28.20 | 19.75 | 12.75 | | | |
| Ghemme | m | 125 | 15.30 | 9.95 | 11.20 | 9.15 | 5.80 | | | |
| *Giampilleri, *v. Batt.-Villa S. G.-Messina* | s | 1181 | 171.70 | 120.25 | 156.10 | 109.25 | 70.25 | | | |
| Giampilleri, *v. Batt.-Reggio C.-Messina* | s | 1105 | 171.75 | 122.35 | 158.90 | 111.25 | 71.55 | | | |
| Giardinetto Troia | a | 189 | 110.60 | 77.15 | 100.55 | 70.10 | 15.30 | | | |
| *Giardini Taormina, *v. Battip.-Villa S. G.-Messina* | s | 1113 | 175.85 | 122.95 | 159.70 | 111.80 | 71.90 | | | |
| Giardini Taormina, *v. Battip.-Reggio C.-Messina* | s | 1137 | 178.75 | 125.15 | 162.50 | 113.80 | 73.20 | | | |
| Giarole | m | 90 | 11.20 | 7.85 | 10.20 | 7.15 | 4.60 | | | |
| *Giarre Riposto, *via Batt.-Villa S. G.-Messina* | s | 1130 | 177.75 | 124.15 | 161.60 | 113.15 | 72.75 | | | |
| Giarre Riposto, *v. Battip.-Reggio C.-Messina* | s | 1151 | 180.85 | 126.65 | 161.15 | 115.15 | 74.05 | | | |
| *Gibellina, *v. Batt.-Villa S. G.-Messina-Palermo* | s-o | 1691 | 210.20 | 117.15 | 191.10 | 133.80 | 86 — | | | |
| *Gibellina, *v. Battip.-Reggio C.-Messina-Palermo* | s-o | 1715 | 213.20 | 119.25 | 193.80 | 135.75 | 87.25 | | | |
| Ginosa | m | 1131 | 111.05 | 98.75 | 128.20 | 89.75 | 57.75 | | | |
| Gioia del Colle | a | 1039 | 129.20 | 90.50 | 117.50 | 82.25 | 52.90 | | | |
| Gioia Tauro | m | 1319 | 161 — | 111.80 | 119.05 | 101.35 | 67.10 | | | |
| *Gioiosa onica, *v. Piacenza-Bari* | m | 1168 | 182.50 | 127.75 | 165.90 | 116.15 | 71.65 | | | |
| » » *Piac.a-Regg. C.* | m | 1175 | 183.15 | 128.15 | 166.80 | 116.80 | 75.15 | | | |
| *Gioiosa Marea, *via Batt.-Villa S. G.-Messina* | s | 1111 | 179.50 | 125.65 | 163.20 | 111.25 | 73.15 | | | |
| Gioiosa Marea, *v. Batt.-Reggio C.-Messina* | s | 1168 | 182.60 | 127.85 | 166 — | 116.25 | 71.75 | | | |
| *Giovi | s-v | 106 | 12.90 | 11.05 | 17.20 | 10.05 | 25.75 | | | |
| Giovinazzo | a | 967 | 120.25 | 81.20 | 109.35 | 76.55 | 19.25 | | | |
| *Girgenti, *via Batt.-Villa S. G.-Messina-Bicocca-Aragona* | s | 1651 | 205.25 | 113.70 | 186.60 | 130.60 | 81 — | | | |
| Girgenti, *via Batt.-Reggio C.-Messina-Bicocca-Aragona* | s | 1675 | 208.35 | 115.85 | 189.10 | 132.60 | 85.30 | | | |
| Giulianello Roccamass | m | 117 | 19.15 | 12.10 | 11.05 | 16.75 | 16.50 | | | |
| Giulianova | a | 118 | 10.60 | 16.15 | 13.30 | 11.35 | 13.05 | | | |
| Giuncano | a | 151 | 11.35 | 17 — | 14 — | 11.10 | 13.15 | | | |
| Giuncarico | m | 156 | 16.70 | 19.70 | 11.55 | 16.10 | 13.20 | | | |
| Giunceate | m | 175 | 21.10 | 15.25 | 19.10 | 13.15 | 8.90 | | | |
| Giurdignano | a | 1175 | 146.15 | 102.30 | 132.15 | 93 — | 59.10 | | | |
| Glorie | a | 132 | 13.75 | 17.65 | 18.90 | 14.25 | 12.05 | | | |
| Godo | a | 106 | 10.55 | 15.10 | 15.95 | 12.20 | 10.70 | | | |
| Gonzaga Reggiolo | a | 110 | 18.60 | 17.05 | 15.10 | 14.60 | 15.15 | | | |
| Goriano Sicoli | a | 177 | 16.65 | 17.65 | 17.90 | 11.55 | 19.60 | | | |
| Gorgo | a | 159 | 17.15 | 10 — | 11.95 | 16.10 | 13.10 | | | |
| Gorlago | a | 112 | 16.15 | 18.50 | 14.05 | 16.15 | 10.15 | | | |
| Gozzano | m | 136 | 16.95 | 11.15 | 15.10 | 10.10 | 6.95 | | | |
| Gragnano | m | 134 | 116.10 | 11.30 | 105.55 | 13.90 | 17.50 | | | |

| STAZIONI E LINEE | RETE | Distanza in Chilometri | PREZZI DEI BIGLIETTI — Treni diretti 1 | Treni diretti 2 | Treni omnibus 1 | Treni omnibus 2 | Treni omnibus 3 | Andata-ritorno 1 | Andata-ritorno 2 | Andata-ritorno 3 |
|---|---|---|---|---|---|---|---|---|---|---|
| *Grammichele, *v. Battip.-Villa S. G.-Messina-Valsavoia* | s | 4537 | 194.05 | 133.75 | 173.70 | 121.60 | 78.20 | | | |
| Grammichele, *v. Batt.-Reggio C.-Messina-Valsavoia* | s | 4561 | 194.15 | 135.95 | 176.10 | 123.60 | 79.50 | | | |
| Granaiolo | m | 389 | 48.40 | 33.85 | 44 — | 30.80 | 19.80 | | | |
| Granara | m | 449 | 48.55 | 43 — | 46.85 | 41.80 | 7.60 | | | |
| *Grandate Breccia | n-m | 460 | 49.90 | 43.95 | 48.10 | 42.70 | 8.45 | | | |
| Grassano Garaguso | m | 1440 | 138 — | 96.60 | 125.45 | 87.85 | 56.45 | | | |
| Gravellona Toce | m | 460 | 49.90 | 43.95 | 48.10 | 42.70 | 8.45 | | | |
| Gravina | a | 1005 | 125 — | 87.50 | 113.65 | 79.55 | 51.20 | | | |
| Greccio | a | 669 | 83.25 | 58.30 | 75.65 | 53 — | 34.10 | | | |
| Greco | m-a | 451 | 49.20 | 43.45 | 47.50 | 42.20 | 7.85 | | | |
| Gressoney (*dilig. postali Aosta*) | | | | | 43 — | 40.30 | 8.40 | 20.05 | 16.15 | 12.90 |
| Grignasco | m | 437 | 46.60 | 40.55 | 45.30 | 9.75 | 6.20 | 22.65 | 15.85 | 9.85 |
| Grisolia Cipollina | m | 1122 | 139.50 | 97.65 | 126.80 | 88.80 | 57.10 | | | |
| Grondola Giunadi | m | 307 | 38.20 | 26.75 | 34.70 | 24.30 | 15.65 | | | |
| Groppello Cairoli | m | 431 | 46.30 | 41.10 | 44.85 | 10.10 | 6.70 | | | |
| Grosseto | m | 476 | 59.20 | 41.45 | 53.80 | 37.70 | 24.25 | | | |
| Grottaglie | m | 1119 | 139.15 | 97.45 | 126.50 | 88.60 | 57 — | | | |
| Grottammare | a | 619 | 77 — | 53.95 | 70 — | 49.05 | 31.55 | | | |
| *Grotte, *via Battip.-Villa S. G.-Messina-Bicocca* | s | 1631 | 202.75 | 141.95 | 184.35 | 129.05 | 82.95 | | | |
| Grotte, *via Battip.-Reggio C.-Messina-Bicocca* | s | 1655 | 205.85 | 144.15 | 187.15 | 131.05 | 84.30 | | | |
| Grotte, S. Stefano | a | 616 | 76.65 | 53.65 | 69.70 | 48.80 | 31.40 | | | |
| Grumello del Monte | a | 218 | 27.15 | 19.05 | 24.70 | 17.30 | 11.15 | | | |
| Grumo Appula | a | 1007 | 125.25 | 87.70 | 113.85 | 79.75 | 51.30 | | | |
| Gualdo Tadino | a | 615 | 76.50 | 53.60 | 69.55 | 48.70 | 31.35 | | | |
| *Gualtieri | s-v | 275 | 34.20 | 23.95 | 31.10 | 21.80 | 14 — | | | |
| *Guarda | s-v | 425 | 52.85 | 37 — | 48.05 | 33.65 | 21.65 | | | |
| Guardavalle | m | 1137 | 178.70 | 125.10 | 162.45 | 113.75 | 73.15 | | | |
| Guardia Piemontese | m | 1158 | 143.95 | 100.80 | 130.90 | 91.60 | 58.90 | | | |
| Guardiareggia | a | 883 | 110.10 | 77.10 | 100.10 | 70.10 | 45.10 | | | |
| *Guastalla | s-v | 278 | 34.60 | 24.20 | 31.15 | 22 — | 14.15 | | | |
| Guasticce | m | 353 | 43.90 | 30.75 | 39.90 | 27.95 | 18 — | | | |
| Guglionesi Portocan. | a | 784 | 97.55 | 68.30 | 88.65 | 62.10 | 39.95 | | | |
| Hone Bard (P.N.) | m | 84 | 10.45 | 7.35 | 9.50 | 6.65 | 4.30 | 13.80 | 9.70 | 6.25 |
| » (P.S.) | m | | | | | | | 13.10 | 9.20 | 5.90 |
| Iesi | a | 550 | 68.45 | 47.95 | 62.20 | 43.60 | 28.05 | | | |
| *Imera, *v. Batt.-Villa S. G.-Mess.-Bicocca* | s | 1569 | 195.05 | 136.55 | 177.30 | 124.15 | 79.80 | | | |
| Imera, *v. Batt.-Reggio C.-Mess.-Bicocca* | s | 1593 | 198.15 | 138.75 | 180.15 | 126.15 | 81.15 | | | |
| Imola | a | 370 | 46.05 | 32.25 | 41.90 | 29.35 | 18.90 | | | |
| Incisa | a | 446 | 55.50 | 38.90 | 50.45 | 35.35 | 22.75 | | | |
| Incisa Belbo, v. *Asti-Nizza* | m | 85 | 10.60 | 7.40 | 9.65 | 6.75 | 4.35 | | | |
| » *Cavallermaggiore* | m | 116 | 14.45 | 10.10 | 13.15 | 9.20 | 5.90 | | | |
| » *Sanfrè* | m | 109 | 13.55 | 9.50 | 12.35 | 8.65 | 5.55 | | | |
| Indicatore | a | 491 | 61.10 | 42.80 | 55.55 | 38.90 | 25.05 | | | |
| Induno Olona | m | 171 | 21.70 | 15.20 | 19.75 | 13.85 | 8.85 | | | |
| *Intra, *via Arona* | l-m | | 19.15 | 14.15 | 18.30 | 13.65 | 8.65 | | | |
| » *Laveno* | l-m | | 20.05 | 14.30 | 18.35 | 13.10 | 8.35 | 27.15 | 19.30 | 12.20 |
| *Inverigo | r-m | 188 | 23.25 | 16.30 | 21.15 | 14.80 | 9.55 | | | |



| STAZIONI E LINEE | RETE | Distanza in Chilometri | PREZZI DEI BIGLIETTI — Treni diretti 1 | Treni diretti 2 | Treni omnibus 1 | Treni omnibus 2 | Treni omnibus 3 | Andata-ritorno 1 | Andata-ritorno 2 | Andata-ritorno 3 |
|---|---|---|---|---|---|---|---|---|---|---|
| Ioppolo | m | 1296 | 164.10 | 112.80 | 146.15 | 102.35 | 65.95 | | | |
| Iseo | a | 256 | 31.90 | 22.35 | 29 — | 20.30 | 13.10 | | | |
| Isernia | m | 880 | 109.10 | 76.60 | 99.15 | 69.65 | 44.75 | | | |
| Isernia, *v. Piac.-Castell.-Adriat.* | m | 882 | 109.65 | 76.75 | 99.70 | 69.80 | 44.85 | | | |
| *Isola, *v. Batt.-Villa S. G.-Messina-Palermo* | s-o | 1646 | 200.90 | 140.65 | 182.65 | 127.85 | 83.20 | | | |
| *Isola, *v. Battip.-Reggio C.-Messina-Palermo* | s-o | 1640 | 203.90 | 142.70 | 185.35 | 129.75 | 83.40 | | | |
| Isola Bella | l-m | | 48.55 | 13.55 | 17.10 | 12.75 | 8.15 | 25.70 | 18.90 | 11.70 |
| Isola Capo Rizzuto | m | 1364 | 169.25 | 118.50 | 153.85 | 107.75 | 69.30 | | | |
| Isola d'Asti | m | 65 | 8.05 | 5.65 | 7.10 | 5.20 | 3.35 | | | |
| Isola del Cantone | m | 134 | 16.70 | 11.70 | 15.15 | 10.60 | 6.85 | | | |
| Isola della Scala | a | 322 | 10.10 | 28.10 | 36.15 | 25.35 | 16.15 | | | |
| Isola Liri | m | 811 | 100.85 | 70.60 | 91.65 | 61.20 | 11.25 | | | |
| Isoletta | m | 777 | 96.60 | 67.65 | 87.85 | 61.50 | 39.55 | | | |
| Ispra | m | 113 | 17.80 | 12.15 | 16.20 | 11.35 | 7.30 | | | |
| *Istrana | s-v | 397 | 19.35 | 14.55 | 11.90 | 11.15 | 20.20 | | | |
| Ivrea | m | 62 | 7.75 | 5.10 | 7.05 | 4.95 | 3.20 | 10.60 | 7.10 | 4.70 |
| Labico | m | 707 | 87.90 | 61.55 | 79.90 | 55.95 | 36 — | | | |
| Ladispoli (*solo stagione bagni*) | m | | | | | | | | | |
| Lagnasco | m | 60 | | | 6.80 | 4.75 | 3.10 | 10.05 | 7.05 | 4.55 |
| Lagonegro | m | 1091 | 135.65 | 91.95 | 123.30 | 86.30 | 55.50 | | | |
| Laigueglia | m | 198 | 24.65 | 17.25 | 22.10 | 15.70 | 10.10 | | | |
| Lama | a | 389 | 18.15 | 13.90 | 11.05 | 10.85 | 19.85 | | | |
| *Lambrugo Lurago | n-m | 191 | 23.75 | 16.65 | 21.60 | 15.15 | 9.75 | | | |
| Lancenigo | a | 135 | 17.15 | 12.10 | 16.25 | 11.50 | 7.20 | | | |
| Lapio | m | 986 | 122.60 | 85.80 | 111.15 | 78 — | 50.15 | | | |
| Larino | a | 812 | 101 — | 70.75 | 91.80 | 61.30 | 11.35 | | | |
| La Rotta | m | 355 | 11.15 | 10.90 | 10.15 | 18.10 | 18.10 | | | |
| La Storta Formello | m | 696 | 86.55 | 60.60 | 78.65 | 55.10 | 35.10 | | | |
| *Lascari, *v. Batt.-Villa S. G.-Mess.* | s | 1539 | 191.30 | 133.95 | 173.95 | 121.75 | 78.30 | | | |
| Lascari, *v. Batt.-Reggio C.-Mess.* | s | 1563 | 191.10 | 136.10 | 176.75 | 123.75 | 79.60 | | | |
| Laterina | a | 176 | 19.25 | 11.50 | 13.85 | 17.75 | 11.30 | | | |
| Latiano | m | 1119 | 139.15 | 97.15 | 126.50 | 88.60 | 57 — | | | |
| *Latisana | s-v | 181 | 19.80 | 11.90 | 11.10 | 18.05 | 11.50 | | | |
| Lavagna | m | 207 | 25.75 | 18.05 | 23.10 | 16.10 | 10.35 | | | |
| Laveno Mombello | m | 151 | 19.15 | 13.10 | 17.15 | 12.20 | 7.85 | 25.55 | 17.90 | 11 — |
| Lavezzola | a | 111 | 11.55 | 16.10 | 16.85 | 12.80 | 11.15 | | | |
| Lavino | a | 326 | 10.60 | 18.15 | 16.90 | 11.85 | 16.65 | | | |
| Lazzaro | m | 1387 | 172.15 | 120.70 | 156.75 | 109.75 | 70.35 | | | |
| Lecce | a | 1131 | 111.05 | 18.75 | 128.20 | 19.75 | 17.75 | | | |
| Lecco | a | 201 | 25.05 | 17.55 | 22.80 | 15.95 | 10.10 | | | |
| Leggiuno Monvalle | m | 150 | 18.65 | 13.10 | 16.95 | 11.90 | 7.65 | | | |
| Legnago | a | 329 | 10.95 | 18.70 | 17.25 | 16.10 | 16.80 | | | |
| Legnano | m | 151 | 18.80 | 13.15 | 17.10 | 11.95 | 7.70 | | | |
| Lendinara | a | 356 | 11.15 | 18.05 | 16.10 | 18.25 | 18.20 | | | |
| *Lentigione | s-v | 262 | 12.60 | 18.80 | 19.50 | 10.65 | 13.10 | | | |
| *Lentini, v. *Batt.-Villa S. G.-Mess* | s | 1189 | 185.10 | 129.60 | 168.10 | 117.80 | 75.75 | | | |
| Lentini, *v. Batt.-Reggio C.-Mess.* | s | 1513 | 188.15 | 131.95 | 171.10 | 119.95 | 77.15 | | | |
| *Leone, *via Battip.-Villa S. G.-Messina-Valsavoia* | s | 1193 | 185.60 | 129.95 | 168.75 | 118.10 | 75.95 | | | |
| Leone, *via Battip.-Reggio C.-Messina-Valsavoia* | s | 1117 | 188.70 | 132.10 | 171.55 | 120.10 | 77.25 | | | |
| *Leonforte, *v. Batt.-Villa S. G.-Messina-Bicocca* | s | 1539 | 191.30 | 133.95 | 173.95 | 121.75 | 78.30 | | | |
| Leonforte, *v. Batt.-Reggio C.-Messina-Bicocca* | s | 1563 | 191.10 | 136.10 | 176.75 | 123.75 | 79.60 | | | |

| STAZIONI E LINEE | RETE | Distanza in Chilometri | PREZZI DEI BIGLIETTI | | | | | | | | |
|---|---|---|---|---|---|---|---|---|---|---|---|
| | | | Treni diretti | | Treni diretti | | | Andata-ritorno | | |
| | | | 1 | 2 | 1 | 2 | 3 | 1 | 2 | 3 |
| *Lercara, *via Battip.-Villa S. G.-Messina-Termini* | s | 1604 | 199.05 | 139.35 | 180.95 | 126.65 | 81.45 | | | |
| Lercara, *via Battip.-Reggio C.-Messina-Termini* | s | 1625 | 202.40 | 141.50 | 183.75 | 128.65 | 82.75 | | | |
| Lerino | a | 356 | 44.35 | 31.05 | 40.30 | 28.25 | 18.20 | | | |
| Lesa | l-m | | 47.65 | 42.65 | 46.50 | 41.85 | 7.65 | | | |
| Lesignano di Palma | m | 281 | 35 | 24.50 | 31.85 | 22.30 | 14.35 | | | |
| Lesmo | a | 481 | 22.55 | 15.80 | 20.55 | 14.40 | 9.30 | | | |
| *Letojanni, *v. Batt.-Villa S. G.-Messina* | s | 1408 | 175.05 | 122.55 | 159.45 | 111.40 | 71.60 | | | |
| Letojanni, *v. Battip.-Reggio C.-Messina* | s | 1432 | 178.40 | 124.70 | 161.95 | 113.40 | 72.95 | | | |
| Levada | a | 458 | 57 — | 39.95 | 51.85 | 36.30 | 23.35 | | | |
| Levanto | m | 235 | 29.25 | 20.45 | 26.60 | 18.60 | 11.95 | | | |
| *Licata Molo, *v. Batt.-Villa S. G.-Messina-Siracusa* | s | 1658 | 206.40 | 144.30 | 187.40 | 131.15 | 84.35 | | | |
| Licata Molo, *v. Batt.-Reggio C.-Messina-Siracusa* | s | 1682 | 209.20 | 146.50 | 190.20 | 133.15 | 85.65 | | | |
| *Licata Porto, *v. Batt.-Villa S. G.-Messina-Siracusa* | s | 1659 | 206.25 | 144.35 | 187.50 | 131.25 | 84.40 | | | |
| Licata Porto, v. *Batt.-Reggio C.-Messina-Siracusa* | s | 1683 | 209.30 | 146.55 | 190.30 | 133.25 | 85.70 | | | |
| *Licata Stazione, *v. Batt.-Villa S. G.-Messina-Siracusa* | s | 1657 | 206 — | 144.20 | 187.25 | 131.10 | 84.30 | | | |
| Licata Stazione, *v. Batt.-Reggio Cal.-Messina-Siracusa* | s | 1681 | 209.05 | 146.40 | 190.10 | 133.10 | 85.60 | | | |
| Licciana Terrarossa | m | 280 | 34.85 | 24.40 | 31.80 | 22.25 | 14.30 | | | |
| Lierna | a | 247 | 27.05 | 18.95 | 24.60 | 17.25 | 11.10 | | | |
| Limito | a | 461 | 20.40 | 14.40 | 18.25 | 12.80 | 8.25 | | | |
| Limone | m | 420 | | | 13.60 | 9.55 | 6.15 | | | |
| Lioni | m | 967 | 120.25 | 81.20 | 109.35 | 76.55 | 49.25 | | | |
| Lison | a | 460 | 57.25 | 40.10 | 52.05 | 36.45 | 23.45 | | | |
| Lissone Muggiò | m-a | 168 | 20.90 | 14.65 | 19 — | 13.30 | 8.55 | | | |
| Livorno S. Marco | m-a | 350 | 43.55 | 30.55 | 39.55 | 27.70 | 17.80 | | | |
| Livorno Vercellese | m | 47 | | | 5.35 | 3.75 | 2.40 | 8.30 | 5.80 | 3.55 |
| Loano | m | 180 | 22.40 | 15.70 | 20.35 | 14.25 | 9.20 | | | |
| Locate Triulzi | m | 165 | 20.55 | 14.40 | 18.65 | 13.10 | 8.40 | | | |
| Lodi | a | 183 | 22.80 | 16 — | 20.75 | 14.55 | 9.40 | | | |
| Loiolo | m | 173 | 21.55 | 15.10 | 19.55 | 13.70 | 8.80 | | | |
| *Lomazzo | n-m | 150 | 18.65 | 13.10 | 16.95 | 11.90 | 7.65 | | | |
| Lomello, *v. Casale-Torreberetti* | m | 117 | 14.55 | 10.20 | 13.25 | 9.30 | 5.95 | | | |
| » *Alessandria* | m | 125 | 15.55 | 10.90 | 14.15 | 9.90 | 6.40 | | | |
| Lonato | a | 235 | 31.75 | 22.25 | 28.95 | 20.25 | 13.05 | | | |
| Longobardi | m | 1188 | 147.70 | 103.40 | 134.25 | 94 — | 60.45 | | | |
| Lonigo | a | 326 | 40.60 | 28.40 | 36.90 | 25.85 | 16.65 | | | |
| Loreo | a | 113 | 14.10 | 10 — | 12.75 | 8.95 | 5.75 | | | |
| Loreto | a | 563 | 70.05 | 49.05 | 63.70 | 44.60 | 28.70 | | | |
| Lucca, *v. Aless.-Viareggio* | m-a | 333 | 41.40 | 29 — | 37.65 | 26.45 | 17 — | | | |
| » *Aless.-Pisa* | m-a | 354 | 44.05 | 30.85 | 40.05 | 28.05 | 18.05 | | | |
| Lucera | a | 882 | 109.70 | 76.80 | 99.75 | 69.85 | 44.90 | | | |
| Lucignano | m | 192 | 61.20 | 42.85 | 55.60 | 38.95 | 25.05 | | | |
| Lugo | a | 391 | 48.70 | 34.10 | 44.25 | 31 — | 19.95 | | | |
| Luino | m | 168 | 20.90 | 14.65 | 19 — | 13.30 | 8.55 | | | |
| Lungavilla | m | 139 | 17.30 | 12.10 | 15.75 | 11 — | 7.10 | | | |
| Lunghezza | a | 680 | 84.60 | 59.25 | 76.90 | 53.85 | 34.65 | | | |
| Luni | m | 278 | 34.60 | 24.20 | 31.45 | 22 — | 14.15 | | | |
| Luogosano S. Mango sul Calore | m | 990 | 123.10 | 86.15 | 111.90 | 78.35 | 50.35 | | | |
| *Lurate Caccivio | n-m | 165 | 20.55 | 14.10 | 18.65 | 13.10 | 8.10 | | | |
| Luserna S. Giovanni | m | 53 | | | 4.80 | 3.60 | 2.10 | 7.10 | 5.35 | 3.55 |
| *Luzzara | s-v | 284 | 35.35 | 24.75 | 32.10 | 22.50 | 14.15 | | | |



| STAZIONI E LINEE | RETE | Distanza in Chilometri | PREZZI DEI BIGLIETTI | | | | | | | | |
|---|---|---|---|---|---|---|---|---|---|---|---|
| | | | Treni diretti | | Treni omnibus | | | Andata-ritorno | | |
| | | | 1 | 2 | 1 | 2 | 3 | 1 | 2 | 3 |
| Macragno | m | 174 | 21.65 | 15.15 | 19.70 | 13.80 | 8.85 | | | |
| Macarese | m | 631 | 78.15 | 54.95 | 71.35 | 49.95 | 32.10 | | | |
| Macerata | a | 610 | 75.90 | 53.15 | 69 — | 48.35 | 31.10 | | | |
| Macherio | a | 179 | 22.30 | 15.65 | 20.30 | 14.25 | 9.20 | | | |
| Maddalena | m | 71 | | | 8.05 | 5.65 | 3.65 | 11.75 | 8.25 | 5.30 |
| Maddaloni Inferiore | m | 886 | 110.15 | 77.10 | 100.15 | 70.10 | 45.10 | | | |
| Maddaloni Superiore | a | 888 | 110.45 | 77.35 | 100.40 | 70.30 | 45.25 | | | |
| Madonna della Scala (*festivi*) | m | 18 | | | 2.05 | 1.45 | 0.95 | 3.10 | 2.15 | 1.40 |
| Madonna del Piano | m | 667 | 82.95 | 58.05 | 75.30 | 52.80 | 33.95 | | | |
| Madonna del Pilone | m | 30 | 6.25 | 4.40 | 5.65 | 4 — | 2.95 | | | |
| Madonna delle Grazie | m | 35 | | | 6.25 | 4.40 | 2.80 | | | |
| Magenta | m | 122 | 15.20 | 10.65 | 13.80 | 9.70 | 6.25 | | | |
| Maggianico | a | 198 | 24.70 | 17.30 | 22.45 | 15.75 | 10.15 | | | |
| Magione | a | 554 | 68.95 | 48.25 | 62.65 | 43.85 | 28.20 | | | |
| Magliana | m | 650 | 80.80 | 56.60 | 73.45 | 51.45 | 33.10 | | | |
| Maglie | a | 1463 | 144.65 | 101.25 | 131.50 | 92.05 | 59.20 | | | |
| Magnacavallo | f-s-l | 343 | 42.65 | 29.85 | 38.80 | 27.15 | 17.45 | | | |
| Magnano Ortegna | a | 546 | 67.95 | 47.60 | 61.75 | 43.25 | 27.85 | | | |
| Maiorisi | m | 862 | 107.15 | 75.05 | 97.45 | 68.20 | 43.85 | | | |
| Mainate | n-m | 165 | 20.55 | 14.40 | 18.65 | 13.10 | 8.40 | | | |
| Manarola | m | 248 | 30.85 | 21.60 | 28.05 | 19.65 | 12.65 | | | |
| Mandela | a | 719 | 89.45 | 62.65 | 81.30 | 56.95 | 36.65 | | | |
| Mandello Tonzanico | a | 241 | 26.30 | 18.35 | 23.90 | 16.75 | 10.80 | | | |
| Mandolossa | a | 239 | 29.80 | 20.85 | 27.10 | 19 — | 12.25 | | | |
| Manerbio | a | 249 | 31.05 | 21.85 | 28.30 | 19.85 | 12.80 | | | |
| Manfredonia | a | 898 | 111.70 | 78.20 | 101.55 | 71.10 | 45.75 | | | |
| Mangano, v. *Battip.-Villa S. G.-Messina* | s | 1139 | 178.90 | 125.25 | 162.65 | 113.85 | 73.20 | | | |
| Mangano, *via Battip.-Reggio C.-Messina* | s | 1163 | 183.20 | 128.30 | 166.55 | 116.65 | 75.05 | | | |
| Manoppello | a | 709 | 88.20 | 61.75 | 80.20 | 56.15 | 36.15 | | | |
| Manta | m | 66 | | | 6.95 | 4.95 | 3.25 | 9.90 | 7.10 | 4.65 |
| Mantova, *v. Verc.-Pavia-Crem.* | a | 285 | 35.25 | 24.70 | 32.05 | 22.45 | 14.45 | | | |
| » *Piacenza-Modena* | a | 360 | 44.80 | 31.40 | 40.75 | 28.55 | 18.40 | | | |
| Manzano | a | 537 | 66.80 | 46.80 | 60.75 | 42.55 | 27.40 | | | |
| Manziana | m | 679 | 84.40 | 59.10 | 76.75 | 53.75 | 34.55 | | | |
| Mapello | a | 197 | 24.55 | 17.20 | 22.35 | 15.65 | 10.10 | | | |
| Marano | a | 398 | 49.55 | 34.70 | 45.05 | 31.55 | 20.30 | | | |
| Maratea | m | 1089 | 135.70 | 94.80 | 123.40 | 86.45 | 55.40 | | | |
| Marausa, *via Batt.-Villa S.-G.-Messina-Palermo* | s-o | 1778 | 221.05 | 154.75 | 200.95 | 140.65 | 90.45 | | | |
| Marausa, *via Battip.-Reggio C.-Messina-Palermo* | s-o | 1802 | 224 — | 156.80 | 203.65 | 142.55 | 91.65 | | | |
| Marcaria | a | 262 | 32.65 | 22.85 | 29.70 | 20.80 | 13.40 | | | |
| Marcellinara | m | 1233 | 153.75 | 109.05 | 141.60 | 99.15 | 63.75 | | | |
| Marcianise | a | 886 | 110.20 | 77.15 | 100.20 | 70.15 | 45.15 | | | |
| Margarita | m | 100 | | | 11.30 | 7.95 | 5.10 | | | |
| Mariano Comense | n-m | 182 | 22.65 | 15.85 | 20.60 | 14.40 | 9.30 | | | |
| Marianopoli, *v. Batt.-Villa S. G.-Mess.-Bicocca-S. C.-Xirbi* | s | 1597 | 198.55 | 139 — | 180.50 | 126.35 | 81.25 | | | |
| Marianopoli, *v. Batt.-Reggio C.-Mess.-Bicocca-S. C.-Xirbi* | s | 1624 | 201.60 | 141.15 | 183.30 | 128.35 | 82.55 | | | |
| Marigliano | m | 901 | 112 — | 78.40 | 101.85 | 71.30 | 45.85 | | | |
| Marino | m | 689 | 85.65 | 59.95 | 77.90 | 54.50 | 35.05 | | | |
| Marino del Tronto | a | 653 | 81.25 | 56.90 | 73.85 | 51.75 | 33.30 | | | |
| Marmore | a | 658 | 81.85 | 57.35 | 74.45 | 52.10 | 33.55 | | | |
| Marocco | a | 444 | 54.55 | 36.10 | 46.85 | 32.80 | 21.15 | | | |

| STAZIONI E LINEE | RETE | Distanza in Chilometri | PREZZI DEI BIGLIETTI — Treni diretti 1 | Treni diretti 2 | Treni omnibus 1 | Treni omnibus 2 | Treni omnibus 3 | Andata-ritorno 1 | Andata-ritorno 2 | Andata-ritorno 3 |
|---|---|---|---|---|---|---|---|---|---|---|
| Marradi | a | 420 | 32.30 | 36.60 | 47.35 | 33.30 | 21.45 | | | |
| *Marsala, *v. Battip.-Villa S. G.-Messina-Palermo* | s-o | 1764 | 218.90 | 153.25 | 199 — | 139.30 | 89.35 | | | |
| *Marsala, *v. Battip.-Reggio C.-Messina-Palermo* | s-o | 1785 | 221.90 | 155.35 | 201.75 | 141.20 | 90.80 | | | |
| Marzabotto | a | 362 | 45.05 | 31.55 | 41 — | 28.70 | 18.50 | | | |
| *Mascali, *via Battip.-Villa S.G.-Messina* | s | 1428 | 177.55 | 124.30 | 161.40 | 113 — | 72.65 | | | |
| Mascali, *v. Batt.-Reggio C.-Mess.* | s | 1452 | 180.60 | 126.45 | 164.20 | 115 — | 73.95 | | | |
| Massa | m | 289 | 35.95 | 25.15 | 32.70 | 22.90 | 14.70 | | | |
| Massafra | a | 1072 | 133.30 | 93.35 | 121.20 | 84.85 | 54.60 | | | |
| Massa Lombarda | a | 400 | 49.80 | 34.90 | 45.25 | 31.70 | 20.40 | | | |
| Massaro-a | m | 318 | 39.55 | 27.70 | 35.95 | 25.20 | 16.20 | | | |
| Matelica | a | 598 | 74.40 | 52.10 | 67.65 | 47.40 | 30.55 | | | |
| Matrice Mont | a | 851 | 105.85 | 74.10 | 96.25 | 67.40 | 43.35 | | | |
| *Mazzara, *v. Battip.-Villa S. G.-Messina-Palermo* | s-o | 1740 | 216.30 | 151.40 | 196.65 | 137.65 | 88.50 | | | |
| *Mazzara, *via Battip.-Reggio C.-Messina-Palermo* | s-o | 1764 | 219.30 | 153.50 | 199.35 | 139.55 | 89.70 | | | |
| Meana | m | 53 | 6.60 | 4.65 | 6 — | 4.20 | 2.70 | 9.30 | 6.55 | 4.25 |
| *Meda | n-m | 178 | 22.15 | 15.50 | 20.15 | 14.10 | 9.10 | | | |
| Mede | m | 142 | 13.95 | 9.75 | 12.70 | 8.90 | 5.70 | | | |
| *Medicina | s-v | 146 | 51.80 | 36.25 | 47.15 | 33 — | 21.20 | | | |
| Meina | l-m | | 17.25 | 12.25 | 16.10 | 11.15 | 7.10 | 23.65 | 16.85 | 10.50 |
| Mele | m | 138 | 17.20 | 12.05 | 15.60 | 10.95 | 7.05 | | | |
| Melano | a | 397 | 14.30 | 52 — | 67.55 | 17.30 | 30.15 | | | |
| Melegnano | a | 168 | 20.95 | 14.70 | 19.05 | 13.35 | 8.60 | | | |
| Melfi | a | 929 | 115.50 | 80.85 | 105 — | 73.50 | 17.25 | | | |
| Melito di Porto Salvo | m | 1100 | 174.05 | 121.85 | 158.20 | 110.75 | 71.20 | | | |
| Melzo | a | 169 | 21.10 | 14.80 | 19.15 | 13.15 | 8.65 | | | |
| Menaggio | l-m | | 28.15 | 21.10 | | | 12.35 | | | |
| Meolo | a | 134 | 53.65 | 37.60 | 18.75 | 14.15 | 22 — | | | |
| Merana, *via Asti-Acqui* | m | 115 | 14.30 | 10.05 | 13 — | 9.10 | 5.85 | | | |
| » *v. Bra-S. Gius.-Cairo* | m | 117 | 18.30 | 12.80 | 16.65 | 11.65 | 7.50 | | | |
| Mercato S. Severino | m | 936 | 116.35 | 81.15 | 105.80 | 14.05 | 17.60 | | | |
| Mercenasco (P. N.) | m | 50 | | | 5.70 | 4 — | 2.60 | | | |
| » (P. S.) | | | | | | | | 7.80 | 5.50 | 3.15 |
| Merone Ponlenuovo, *v. Milano-Monza-Albate-Camer.* | a | 210 | 26.20 | 18.35 | 23.80 | 16.70 | 10.75 | | | |
| *Merone, P. Nuovo, *v. Novara* | n-m | 194 | 24 — | 16.90 | 21.95 | 15.35 | 9.90 | | | |
| Mesagne | m | 1111 | 138.15 | 96.75 | 125.60 | 87.95 | 56.55 | | | |
| *Messina, C., *v. Staz. Batt.-Villa S. Giovanni* | s | 1365 | 169.70 | 118.80 | 154.25 | 108 — | 69.15 | | | |
| Messina C., *v. Staz. Batt.-Reg. C. (v. Pisa-Roma-Nap.-Reggio C. vale 10 giorni, diritto 3 ferm.)* | s | 1389 | 172.75 | 120.95 | | | | | | |
| *Messina Porto, *v. Batt.-Villa S.G.* | s | 1361 | 169.35 | 118.70 | 154.15 | 107.90 | 69.10 | | | |
| Messina Porto, *v. Batt.-Reggio C. (v. Pisa-Roma-Nap.-Reggio C. vale 10 giorni, diritto 3 ferm.)* | s | 1388 | 172.65 | 120.90 | | | | | | |
| Mestre | a | 107 | 50.60 | 35.30 | 16 — | 32.25 | 20.75 | | | |
| Mestrino | a | 171 | 16.20 | 32.35 | 12 — | 29.10 | 18.95 | | | |
| Metaponto, *v. Piacenza-Bari* | m | 1111 | 112.25 | 99.60 | 129.35 | 90.55 | 58.25 | | | |
| » *v. Aless.-Pisa-Roma-Codola* | m | 1170 | 115.15 | 101.85 | 132.25 | 92.55 | 59.50 | | | |
| » *v. Aless.-Pisa-Roma-Napoli* | m | 1186 | 117.15 | 103.20 | 134.05 | 93.85 | 60.35 | | | |
| Mezzani Rondani | a | 266 | 33.15 | 23.20 | 30.15 | 21.10 | 13.60 | | | |
| Mezzano | a | 130 | 53.50 | 37.50 | 18.65 | 14.10 | 21.95 | | | |



| STAZIONI E LINEE | RETE | Distanza in Chilometri | PREZZI DEI BIGLIETTI — Treni diretti 1 | Treni diretti 2 | Treni omnibus 1 | Treni omnibus 2 | Treni omnibus 3 | Andata-ritorno 1 | Andata-ritorno 2 | Andata-ritorno 3 |
|---|---|---|---|---|---|---|---|---|---|---|
| Mezzolara | s-v | 130 | 53.15 | 37.15 | 18.60 | 14.05 | 21.90 | | | |
| Migliarino | m | 323 | 10.20 | 28.15 | 36.50 | 25.55 | 16.15 | | | |
| Mignanego | m | 117 | 18.30 | 12.80 | 16.65 | 11.65 | 7.50 | | | |
| Mignano | m | 820 | 101.95 | 71.35 | 92.70 | 61.90 | 11.70 | | | |
| Milano Centrale | m-a | 150 | 18.65 | 13.10 | 16.95 | 11.90 | 7.65 | 24.95 | 17.15 | 10.70 |
| » » *v. Aless.-Mortara (andata v. Novara)* | m-a | 186 | 23.15 | 16.20 | 21.05 | 14.75 | 9.50 | 27.80 | 19.50 | 11.95 |
| » P. T., *v. Vercelli-Mortara* | m | 132 | 18.90 | 13.25 | 17.20 | 12.05 | 7.75 | | | |
| *Milazzo, *v. Batt.-Villa S.G.-Mess.* | s | 1101 | | | | | | | | |
| Milazzo, *v. Batt.-Reggio C.-Mess.* | s | 1125 | 177.25 | 124.10 | 161.15 | 112.85 | 72.60 | | | |
| *Militello, *v. Batt.-Villa S. G.-Messina-Valsavoia* | s | 1512 | 187.95 | 131.60 | 170.90 | 119.60 | 76.90 | | | |
| Militello, *v. Battip.-Reggio C.-Messina-Valsavoia* | s | 1536 | 191.05 | 133.75 | 173.70 | 121.60 | 78.25 | | | |
| *Mimiani, *v. Batt.-Villa S. G.-Mess.-Bicoc.-S. Cater.-Xirbi* | s | 1586 | 197.15 | 138 — | 179.25 | 125.50 | 80.65 | | | |
| Mimiani, *v. Battip.-Reggio C.-Mess.-Bicoc.-S. Cater.-Xirbi* | s | 1610 | 200.25 | 140.20 | 182.05 | 127.50 | 82 — | | | |
| *Mineo, *v. Batt.-Villa S. G.-Messina-Valsavoia* | s | 1516 | 188.15 | 131.95 | 171.35 | 119.95 | 77.10 | | | |
| Mineo, *v. Batt.-Reggio C.-Messina-Valsavoia* | s | 1510 | 191.35 | 131.10 | 171.15 | 121.95 | 78.15 | | | |
| Minervino Murge | a | 971 | 121.15 | 81.80 | 110.15 | 77.10 | 19.60 | | | |
| Minturno | m | 895 | 111.25 | 77.90 | 101.15 | 70.80 | 15.55 | | | |
| Miradolo | a | 172 | 21.15 | 15.05 | 19.50 | 13.70 | 8.80 | | | |
| Mirandola Ozzano | a | 116 | 13.10 | 10.20 | 19.15 | 17.15 | 17.65 | | | |
| Mirto Crosia | m | 1261 | 156.80 | 109.80 | 112.35 | 99.80 | 61.20 | | | |
| Modane | | 106 | 13.65 | 9.10 | 12 — | 8.35 | 5.10 | 18.15 | 12.75 | 8.25 |
| Modena | a | 298 | 37.15 | 26 — | 33.75 | 23.65 | 15.20 | 17.80 | 13.50 | 10.60 |
| *Modica, *v. Batt.-Villa S.G.-Messina-Siracusa* | s | 1639 | 203.75 | 112.65 | 185.25 | 129.65 | 83.35 | | | |
| Modica, *v. Batt.-Reggio C.-Messina-Siracusa* | s | 1663 | 206.85 | 111.80 | 188.05 | 131.65 | 81.10 | | | |
| Modugno | n | 996 | 123.90 | 86.75 | 112.60 | 78.85 | 50.70 | | | |
| Moggio | a | 569 | 70.80 | 19.60 | 61.35 | 15.10 | 29.05 | | | |
| Mogliano | a | 117 | 11.90 | 36.35 | 17.20 | 13.05 | 21.30 | | | |
| Moiana | a | 212 | 26.15 | 18.50 | 21.05 | 16.85 | 10.85 | | | |
| Mola di Bari | a | 1001 | 121.85 | 87.15 | 113.55 | 79.15 | 51.15 | | | |
| Molare | m | 115 | 11.30 | 10.05 | 13.05 | 9.15 | 5.90 | 19.60 | 13.65 | 8.85 |
| Molfetta | a | 960 | 119.10 | 83.60 | 108.55 | 16 — | 18.90 | | | |
| Molina | a | 112 | 96.05 | 67.25 | 87.30 | 61.15 | 39.35 | | | |
| Molinella | s-v | 121 | 12.35 | 16.65 | 17.60 | 13.35 | 21.15 | | | |
| Molinetti | m | 186 | 23.15 | 16.20 | 21.05 | 11.75 | 9.50 | | | |
| Molini d'Isola | m | 61 | 8 — | 5.60 | 7.25 | 5.10 | 3.50 | | | |
| Molini del Pallone | a | 101 | 19.90 | 11.95 | 15.10 | 11.80 | 20.15 | | | |
| Molteno | a | 216 | 26.90 | 18.85 | 21.50 | 17.15 | 11.05 | | | |
| Mombaldone, *v. Alessandria* | m | 118 | 18.10 | 12.90 | 16.75 | 11.75 | 7.55 | | | |
| » *v. Asti-Acqui* | m | 125 | 15.55 | 10.90 | 11.15 | 9.90 | 6.10 | | | |
| Mombaruzzo | m | 89 | 11.10 | 7.75 | 10.10 | 7.10 | 1.55 | 15.55 | 10.75 | 6.95 |
| Mombello (*servizio d'omnibus*) | | | | | 2.70 | 2.20 | 1.30 | | | |
| Momo | m | 115 | 11.30 | 10.05 | 13 — | 9.10 | 5.85 | | | |
| Monasterace Stilo | m | 1111 | 119.20 | 125.15 | 162.90 | 111.05 | 13.35 | | | |
| Moncalieri | m | 8 | 1 — | 0.70 | 0.95 | 0.65 | 0.15 | | | |
| » (*diretti*) | | | | | | | | 1.15 | 1 — | — — |
| » (*omnibus*) | | | | | | | | 1.10 | 0.95 | 0.50 |
| » (*festivi*) | | | | | | | | 1.10 | 0.80 | — — |
| Moncalvo | m | 80 | 9.75 | 6.80 | 9.10 | 6.35 | 1.10 | 13.70 | 9.60 | 6.15 |
| Monchiero Dogliani | m | 70 | 8.85 | 6.20 | 8 — | 5.65 | 3.70 | 12.25 | 8.65 | 5.35 |
| Mondolfo Marotta | a | 506 | 62.95 | 11.10 | 57.25 | 10.10 | 25.80 | | | |
| Mondovì | m | 97 | 12 — | 8.10 | 11 — | 7.70 | 1.95 | 16.55 | 11.60 | 7.15 |

| STAZIONI E LINEE | RETE | Distanza in Chilometri | PREZZI DEI BIGLIETTI — Treni diretti 1 | Treni diretti 2 | Treni omnibus 1 | Treni omnibus 2 | Treni omnibus 3 | Andata-ritorno 1 | Andata-ritorno 2 | Andata-ritorno 3 |
|---|---|---|---|---|---|---|---|---|---|---|
| Moneglia | m | 222 | 27.60 | 19.35 | 25.40 | 17.60 | 11.30 | | | |
| Mongardino | m | 65 | 8.40 | 5.70 | 7.40 | 5.20 | 3.35 | | | |
| Mongrassano Cervicati | m | 1263 | 157.05 | 109.95 | 142.80 | 100 — | 64.30 | | | |
| Monopoli | a | 1026 | 127.60 | 89.35 | 116 — | 81.25 | 52.25 | | | |
| Monsampolo del Tronto | a | 658 | 79.40 | 55.60 | 72.15 | 50.55 | 32.55 | | | |
| Monselice, *via Vercelli-Pavia-Mantova* | a | 367 | 45.70 | 32 — | 41.55 | 29.10 | 18.75 | | | |
| Monselice, *v. Piacenza-Bologna-Ferrara-Rovigo* | a | 436 | 54.25 | 38 — | 49.35 | 34.55 | 22.25 | | | |
| Montagano Matrice | a | 851 | 105.85 | 74.10 | 96.25 | 67.40 | 43.35 | | | |
| Montagnana | a | 343 | 42.70 | 29.90 | 38.85 | 27.20 | 17.50 | | | |
| Montaguto Panni | a | 909 | 113.05 | 79.15 | 102.80 | 72 — | 46.30 | | | |
| Montalbano Ionico | m | 1160 | 144.25 | 101 — | 131.15 | 91.85 | 59.05 | | | |
| Montale Agliana | a | 385 | 47.95 | 33.55 | 43.60 | 30.55 | 19.65 | | | |
| Montalto di Castro | m | 549 | 68.25 | 47.80 | 62.05 | 43.45 | 27.95 | | | |
| Montalto Dora (P. N.) | m | 66 | | | 7.50 | 5.25 | 3.40 | 10.95 | 7.70 | 4.95 |
| » (P. S.) | m | | | | | | | 10.20 | 7.15 | 4.60 |
| Moltalto Rose | m | 1279 | 159.05 | 111.35 | 144.60 | 101.25 | 65.10 | | | |
| Montanaro | m | 35 | | | 4 | 2.80 | 1.85 | 6.20 | 4.35 | 2.75 |
| Montauro | m | 1108 | 175.10 | 122.60 | 159.20 | 111.45 | 71.65 | | | |
| Monte Amiata | m | 507 | 68.05 | 47.15 | 57.30 | 40.15 | 25.85 | | | |
| Monte Antico | m | 497 | 61.80 | 43.25 | 56.20 | 39.35 | 25.30 | | | |
| Montebello | a | 332 | 41.35 | 28.95 | 37.60 | 26.35 | 16.95 | | | |
| Montebelluna | a | 126 | 53.05 | 37.15 | 48.20 | 33.75 | 21.75 | | | |
| Montecalvo Irpino | a | 956 | 116.70 | 81.50 | 105.85 | 74.10 | 47.65 | | | |
| Montecarlo S. Salvatore | a | 352 | 43.85 | 30.70 | 39.85 | 27.90 | 17.95 | | | |
| Montecatini Bagni, *via Alessandria-Viareggio-Lucca* | a | 363 | 44.60 | 31.30 | 41.10 | 28.80 | 18.55 | | | |
| Montecatini Bagni, *via Alessandria-Pisa-Lucca* | a | 384 | 47.80 | 33.50 | 43.45 | 30.45 | 19.60 | | | |
| Montecelio S. Angelo | a | 691 | 85.95 | 60.20 | 78.15 | 54.70 | 35.20 | | | |
| Montechiaro Den., *v. Asti-Acqui* | m | 124 | 15.05 | 10.55 | 13.70 | 9.60 | 6.20 | | | |
| Montechiaro Den., *v. Alessandria* | m | 114 | 17.90 | 12.55 | 16.30 | 11.40 | 7.35 | | | |
| Montecompatri C. | m | 690 | 85.80 | 60.05 | 78 | 54.60 | 35.10 | | | |
| Montecorvino | m | 967 | 120.20 | 84.15 | 109.30 | 76.50 | 49.20 | | | |
| Montecosaro | a | 590 | 73.40 | 51.40 | 66.75 | 46.75 | 30.10 | | | |
| Montefalcione | m | 976 | 121.35 | 84.95 | 110.30 | 77.25 | 49.65 | | | |
| Montefiascone | a | 626 | 77.90 | 54.55 | 70.80 | 49.60 | 31.90 | | | |
| Monte Giordano | m | 1186 | 147.50 | 103.25 | 134.10 | 93.90 | 60.40 | | | |
| Montegrosso | m | 69 | 8.50 | 5.95 | 7.85 | 5.50 | 3.55 | 12 — | 8.40 | 5.45 |
| Montegrotto | a | 377 | 46.95 | 32.85 | 42.70 | 29.90 | 19.25 | | | |
| Montelasi Montemesola | m | 1113 | 138.35 | 96.85 | 125.80 | 88.05 | 56.60 | | | |
| Monteleone Porto S. Venere | m | 1257 | 156.25 | 109.40 | 142.10 | 99.45 | 63.95 | | | |
| Montella | m | 987 | 122.70 | 85.90 | 111.55 | 78.10 | 50.20 | | | |
| Montelupo | m | 385 | 47.90 | 33.50 | 43.55 | 30.50 | 19.60 | | | |
| *Montemaggiore Belsito, *v. Batt. Villa S. G.-Mess.-Termini* | s | 1585 | 197.05 | 137.95 | 179.15 | 125.40 | 80.60 | | | |
| Montemaggiore Belsito, *v. Batt. Reggio C.-Mess.-Termini* | s | 1609 | 200.10 | 140.10 | 181.95 | 127.40 | 81.95 | | | |
| Montemarano | m | 994 | 123.60 | 86.50 | 112.35 | 78.65 | 50.55 | | | |
| Montemarciano | a | 526 | 65.40 | 45.80 | 59.45 | 41.65 | 26.75 | | | |
| Montemiletto | m | 984 | 122.35 | 85.65 | 111.20 | 77.85 | 50.05 | | | |
| Montenero | a | 763 | 94.90 | 66.45 | 86.30 | 60.45 | 38.85 | | | |
| Montenero Valcocchiara | a | 826 | 102.70 | 71.90 | 93.35 | 65.35 | 42.05 | | | |
| Montepagano Rosburgo | a | 657 | 81.75 | 57.25 | 74.30 | 52.05 | 33.50 | | | |
| Montepescali | m | 464 | 57.70 | 40.40 | 52.45 | 36.75 | 23.60 | | | |
| Monteprandone | a | 634 | 78.90 | 55.25 | 71.70 | 50.20 | 32.30 | | | |
| Montepulciano | a | 512 | 63.65 | 44.55 | 57.90 | 40.50 | 26.05 | | | |
| Monteronduni M. | m | 877 | 109.05 | 76.35 | 99.15 | 69.40 | 44.60 | | | |
| Monterosso | m | 240 | 29.85 | 20.90 | 27.15 | 19 — | 12.25 | | | |



| STAZIONI E LINEE | RETE | Distanza in Chilometri | PREZZI DEI BIGLIETTI — Treni diretti 1 | Treni diretti 2 | Treni omnibus 1 | Treni omnibus 2 | Treni omnibus 3 | Andata-ritorno 1 | Andata-ritorno 2 | Andata-ritorno 3 |
|---|---|---|---|---|---|---|---|---|---|---|
| Monterosso Marche | a | 615 | 76.50 | 53.60 | 69.55 | 48.70 | 31.35 | | | |
| Monterotondo | a | 669 | 83.25 | 58.30 | 75.65 | 53 — | 34.40 | | | |
| Monterotondo Brese | a | 249 | 31.05 | 21.75 | 28.20 | 19.75 | 12.75 | | | |
| Montesano | m | 1058 | 131.55 | 92.10 | 119.60 | 83.70 | 53.80 | | | |
| Montesanto | a | 399 | 49.65 | 34.80 | 45.15 | 31.65 | 20.35 | | | |
| Montesilvano | a | 678 | 84.35 | 59.05 | 76.70 | 53.70 | 34.55 | | | |
| Montevarchi | a | 464 | 57.75 | 40.45 | 52.50 | 36.80 | 23.65 | | | |
| Monteverde | m | 926 | 115.15 | 80.60 | 104.65 | 73.25 | 47.10 | | | |
| Monticchio | m | 932 | 115.85 | 81.10 | 105.35 | 73.75 | 47.40 | | | |
| Monticello Alba | m | 61 | 7.55 | 5.30 | 6.95 | 4.90 | 3.20 | 10.65 | 7.45 | 4.65 |
| Montjovet (P. N.) | m | 97 | | | 11.05 | 7.75 | 5 — | 15.85 | 11.10 | 7.15 |
| » (P. S.) | m | | | | | | | 15.10 | 10.60 | 6.85 |
| Montirone | a | 243 | 30.30 | 21.20 | 27.55 | 19.30 | 12.45 | | | |
| Montoro | m | 940 | 116.85 | 81.80 | 106.25 | 74.40 | 47.80 | | | |
| Montorsoli | a | 425 | 52.85 | 37.05 | 48.10 | 33.70 | 21.70 | | | |
| Monza | m-a | 463 | 20.30 | 14.20 | 18.45 | 12.90 | 8.30 | | | |
| Morano sul Po (P. N.) | m | 68 | | | 7.70 | 5.40 | 3.50 | | | |
| » (P. S.) | m | | | | | | | 10.50 | 7.35 | 4.75 |
| Morbegno | a | 256 | 31.90 | 22.35 | 29 — | 20.30 | 13.10 | | | |
| Morcone | a | 907 | 112.45 | 78.75 | 102.25 | 71.60 | 46.05 | | | |
| Morengo | a | 491 | 23.80 | 16.70 | 21.65 | 15.20 | 9.80 | | | |
| Moretta | m | 45 | | | 4.55 | 3.30 | 2.15 | 6.80 | 4.90 | 3.25 |
| (*festivi*) | | | | | | | | 5.70 | 4 — | 2.65 |
| Morgnano S. Angelo | a | 643 | 80 — | 56 — | 72.75 | 50.95 | 32.75 | | | |
| Moriondo (*serv. d'omnibus*) | | | | | 2.70 | 2.20 | 1.30 | | | |
| Morolo | m | 737 | 91.65 | 64.15 | 83.30 | 58.30 | 37.50 | | | |
| Morra | m | 961 | 119.55 | 83.70 | 108.65 | 76.10 | 48.95 | | | |
| Morrovalle S. Giusto | a | 595 | 74.05 | 51.85 | 67.25 | 47.10 | 30.30 | | | |
| Mortara, *v. Vercelli* | m | 107 | 13.35 | 9.35 | 12.10 | 8.50 | 5.45 | 18 — | 12.60 | 7.85 |
| » *v. Asti-Casale* | m | 150 | 16.20 | 11.35 | 14.70 | 10.30 | 6.65 | | | |
| » *v. Alessandria* | m | 134 | 16.70 | 11.70 | 15.15 | 10.60 | 6.85 | 22.45 | 15.75 | 9.65 |
| » *v. Novara* | m | 125 | 15.55 | 10.90 | 14.15 | 9.90 | 6.40 | | | |
| Mosciano | a | 636 | 81.60 | 57.15 | 74.20 | 51.95 | 33.45 | | | |
| Motta di Livenza | a | 163 | 57.65 | 40.35 | 52.40 | 36.70 | 23.60 | | | |
| Motta Montecorvino | a | 847 | 105.35 | 73.75 | 95.80 | 67.05 | 43.15 | | | |
| Motta S. Anastasia, *via Batt.-Villa S. G.-Mess.-Bicocca* | s | 1479 | 183.85 | 128.70 | 167.15 | 117 — | 75.25 | | | |
| Motta S. Anastasia, *via Batt.-Reggio C.-Mess.-Bicocca* | s | 1503 | 186.95 | 130.90 | 169.95 | 119 — | 76.55 | | | |
| Motta S. Damiano | a | 134 | 19.20 | 13.45 | 17.30 | 12.25 | 7.90 | | | |
| Motteggiana | a | 299 | 37.25 | 26.10 | 33.85 | 23.75 | 15.30 | | | |
| Mozzate | n-m | 150 | | | | | | | | |
| Mozzecane | a | 301 | 37.50 | 26.25 | 34.10 | 23.90 | 15.10 | | | |
| Maglia, *v. Batt.-Villa S. G.-Messina-Bicocca* | s | 1501 | 186.60 | 130.65 | 169.65 | 118.75 | 76.35 | | | |
| Muglia, *v. Battip.-Reggio C.-Messina-Bicocca* | s | 1525 | 189.70 | 132.80 | 172.45 | 120.75 | 77.65 | | | |
| Multedo | m | 169 | 21.05 | 14.75 | 19.10 | 13.40 | 8.60 | | | |
| Murello | m | 53 | | | 5.35 | 3.85 | 2.50 | 8 — | 5.80 | 3.80 |
| Musocco | m | 144 | | | 16.30 | 11.40 | 7.35 | | | |
| Musotto | m | 66 | 8.15 | 5.70 | 7.55 | 5.30 | 3.45 | 11.50 | 8.05 | 5 — |
| Muzzana | s-v | 193 | 61.30 | 42.90 | 55.75 | 39 — | 25.10 | | | |
| Napoli | m-a | 913 | 113.50 | 79.45 | 103.20 | 72.25 | 46.45 | | | |
| Nardò Galatone | a | 1171 | 145.65 | 101.95 | 132.40 | 92.70 | 59.60 | | | |
| Narni | a | 629 | 78.25 | 54.80 | 71.15 | 49.85 | 32.05 | | | |
| Narzole | m | 65 | | | 7.45 | 5.25 | 3.45 | 10.90 | 7.65 | 4.95 |
| *Naso Capo d'Orlando, *v. Batt.-Villa S. G.-Messina* | s | 1138 | 181.25 | 126.90 | 161.80 | 115.35 | 74.15 | | | |

| STAZIONI E LINEE | RETE | Distanza in Chilometri | PREZZI DEI BIGLIETTI: Treni diretti 1 | Treni diretti 2 | Treni omnibus 1 | Treni omnibus 2 | Treni omnibus 3 | Andata-ritorno 1 | Andata-ritorno 2 | Andata-ritorno 3 |
|---|---|---|---|---|---|---|---|---|---|---|
| Naso Capo d'Orlando, *v. Batt.-Reggio C.-Messina* | s | 1482 | 184.35 | 129.40 | 167.60 | 117.35 | 75.30 | | | |
| Navacchio | m | 359 | 42.45 | 29.55 | 38.40 | 26.90 | 17.30 | | | |
| Neive, *v. Bra* | m | 77 | 9.40 | 6.55 | 8.80 | 6.15 | 4 — | 13.40 | 9.20 | 5.75 |
| » *Asti* | m | 79 | 9.85 | 6.90 | 8.95 | 6.25 | 4.05 | 13.95 | 9.80 | 6.40 |
| Nera Montoro | a | 622 | 77.40 | 54.20 | 70.35 | 49.30 | 31.70 | | | |
| Nervi | m | 478 | 22.20 | 15.55 | 20.15 | 14.10 | 9.10 | | | |
| Nettuno | m | 726 | 90.25 | 63.20 | 82.05 | 57.45 | 36.95 | | | |
| Nicastro | m | 1273 | 154.55 | 108.20 | 140.50 | 98.35 | 63.25 | | | |
| Nichellino | m | 10 | | | 0.95 | 0.60 | 0.40 | 1.40 | 0.80 | 0.55 |
| (festivi) | m | | | | | | | 1.05 | 0.80 | 0.55 |
| Nicorvo | m | 102 | 12.70 | 8.90 | 11.55 | 8.10 | 5.20 | | | |
| Nicotera | m | 1301 | 161.75 | 113.25 | 147.05 | 102.95 | 66.20 | | | |
| Niella | m | 91 | | | 10.40 | 7.30 | 4.75 | 14.95 | 10.55 | 6.75 |
| Niofa | m | 735 | 91.40 | 64 — | 83.40 | 58.15 | 37.40 | | | |
| *Nizza di Sicilia, *v. Batt.-Villa S. G.-Messina* | s | 1392 | 173.05 | 121.15 | 157.30 | 110.15 | 70.80 | | | |
| Nizza di Sicilia, *v. Batt.-Reggio Cal.-Messina* | s | 1446 | 176.15 | 123.35 | 160.15 | 112.15 | 72.15 | | | |
| Nizza Monferr., *v. Asti* | m | 81 | 9.85 | 6.90 | 9.20 | 6.45 | 4.15 | 14 — | 9.80 | 6.35 |
| » *Sanfrè-Cavallermagg.* | m | 106 | | | 11.95 | 8.40 | 5.40 | 17.45 | 12.25 | 7.70 |
| Nocera de' Pagani | m | 933 | 116 — | 81.20 | 105.45 | 73.85 | 47.45 | | | |
| Nocera Superiore | m | 937 | 116.50 | 81.55 | 105.90 | 74.15 | 47.65 | | | |
| Nocera Ticinese | m | 1240 | 150.15 | 105.30 | 136.75 | 95.75 | 61.55 | | | |
| Nocera Umbra | a | 632 | 78.65 | 55.05 | 35.80 | 71.50 | 50.05 | | | |
| Nogara | a | 308 | 38.35 | 26.85 | 34.90 | 24.45 | 15.75 | | | |
| Noicattaro | a | 997 | 124 — | 86.80 | 112.75 | 78.95 | 50.75 | | | |
| Nola | m | 905 | 112.40 | 78.70 | 102.20 | 71.55 | 46 — | | | |
| Noli | m | 162 | 20.15 | 14.10 | 18.35 | 12.85 | 8.25 | | | |
| None | m | 20 | | | 1.85 | 1.40 | 0.95 | 2.75 | 2.05 | 1.40 |
| Notaresco | a | 659 | 82 — | 57.40 | 74.55 | 52.20 | 33.60 | | | |
| *Noto, *v. Batt.-Villa S. G.-Mess.-Siracusa* | s | 1580 | 196.40 | 137.50 | 178.55 | 125 — | 80.35 | | | |
| Noto, *v. Batt.-Reggio C.-Mess.-Siracusa* | s | 1604 | 199.50 | 139.70 | 181.40 | 127 — | 81.70 | | | |
| Novara | m | 100 | 12.45 | 8.75 | 11.30 | 7.95 | 5.10 | 17.10 | 12 — | 7.35 |
| Nova Siri | m | 1175 | 146.15 | 102.30 | 132.85 | 93 — | 59.80 | | | |
| Novate Mezzola | m | 253 | 31.45 | 22.05 | 28.60 | 20.05 | 12.90 | | | |
| *Novate Milanese | n-m | 155 | 19.30 | 13.50 | 17.55 | 12.30 | 7.90 | | | |
| Novellara | r-o | 293 | 36.30 | 25.45 | 33.20 | 23.30 | 15 — | | | |
| Novi Ligure | m | 112 | 13.95 | 9.75 | 12.70 | 8.90 | 5.70 | 19.05 | 13.35 | 8.50 |
| Nozzano | m | 324 | 40.30 | 28.20 | 36.65 | 25.65 | 16.50 | | | |
| Nucetto | m | 109 | 13.55 | 9.50 | 12.35 | 8.65 | 5.55 | | | |
| Nus (P.N.) | m | 146 | | | 13.20 | 9.25 | 5.95 | 18.75 | 13.10 | 8.45 |
| » (P.S.) | m | | | | | | | 18 — | 12.65 | 8.15 |
| Nusco | m | 977 | 121.50 | 85.10 | 110.50 | 77.35 | 49.75 | | | |
| Oderzo | a | 454 | 56.50 | 39.60 | 51.40 | 36.05 | 23.20 | | | |
| Ofantino | a | 918 | 114.20 | 79.95 | 103.80 | 72.70 | 46.75 | | | |
| Offida Castel di Lama | a | 645 | 80.25 | 56.20 | 72.95 | 51.10 | 32.85 | | | |
| Oggiono | a | 213 | 26.55 | 18.60 | 24.15 | 16.90 | 10.90 | | | |
| Oghastro Cilento | m | 996 | 123.85 | 86.70 | 112.55 | 78.80 | 50.65 | | | |
| Olcio | a | 244 | 26.70 | 18.70 | 24.25 | 17 — | 10.95 | | | |
| Oleggio (P.N.) | m | 147 | 14.55 | 10.20 | 6.65 | 13.25 | 9.30 | | | |
| » (P.S.) | m | | | | | | | 19.05 | 13.35 | 8.15 |
| Olevano | m | 112 | 13.95 | 9.75 | 12.70 | 8.90 | 5.70 | | | |
| *Olgiate | n-m | 170 | 21.15 | 14.80 | 19.25 | 13.45 | 8.65 | | | |
| Olgiate Molgora | a | 134 | 22.95 | 16.10 | 20.85 | 14.65 | 9.15 | | | |
| *Oliveri, *v. Batt.-Villa S. G.-Mess.* | s | 1426 | 177.30 | 124.10 | 161.15 | 112.80 | 72.35 | | | |



| STAZIONI E LINEE | RETE | Distanza in Chilometri | PREZZI DEI BIGLIETTI: Treni diretti 1 | Treni diretti 2 | Treni omnibus 1 | Treni omnibus 2 | Treni omnibus 3 | Andata-ritorno 1 | Andata-ritorno 2 | Andata-ritorno 3 |
|---|---|---|---|---|---|---|---|---|---|---|
| Oliveri, *v. Batt.-Reggio C.-Mess.* | s | 1450 | 180.35 | 126.30 | 163.95 | 114.80 | 73.85 | | | |
| Olmeneta | a | 234 | 28.80 | 20.15 | 26.20 | 18.35 | 11.80 | | | |
| Omegna | m | 138 | 49.05 | 13.35 | 17.30 | 12.15 | 7.80 | | | |
| Omignano | m | 1017 | 126.35 | 88.30 | 114.95 | 80.45 | 51.75 | | | |
| Oneglia | m | 244 | 26.65 | 18.65 | 24.30 | 17 — | 11 — | | | |
| Onlanese | m | 714 | 88.80 | 62.15 | 80.70 | 56.50 | 36.35 | | | |
| Orbetello | m | 544 | 68.90 | 14.75 | 58.10 | 40.70 | 26.15 | | | |
| Oreano | m | 359 | 44.65 | 31.25 | 40.60 | 28.40 | 18.30 | | | |
| Oedona | a | 880 | 109.45 | 76.65 | 99.50 | 69.70 | 44.80 | | | |
| Oria | m | 1427 | 127.70 | 89.40 | 116.10 | 81.25 | 52.25 | | | |
| Oriolo | m | 674 | 83.80 | 58.65 | 76.20 | 53.35 | 34.30 | | | |
| Ormea | m | 137 | 17.05 | 11.95 | 15.55 | 10.85 | 7 — | 22.65 | 15.85 | 9.85 |
| Ornavasso | m | 165 | 20.55 | 14.40 | 18.65 | 13.10 | 8.40 | | | |
| Orsara di Puglia | a | 905 | 112.55 | 78.80 | 102.35 | 71.65 | 46.10 | | | |
| Orta Miasino | m | 144 | 17.90 | 12.55 | 16.30 | 11.40 | 7.35 | | | |
| Ortanova | a | 882 | 109.65 | 76.80 | 99.75 | 69.85 | 44.90 | | | |
| Orte | a | 642 | 76.45 | 53.55 | 69.25 | 48.50 | 31.20 | | | |
| Ortona | a | 707 | 87.95 | 61.60 | 79.95 | 56 — | 36.05 | | | |
| Orvieto | a | 570 | 70.95 | 49.65 | 64.50 | 45.15 | 29.05 | | | |
| Osimo Castelfidardo | a | 555 | 69.05 | 48.35 | 62.80 | 44 — | 28.30 | | | |
| Osnago | a | 179 | 22.30 | 15.65 | 20.30 | 14.25 | 9.20 | | | |
| Ospedaletti Ligure | m | 245 | 30.50 | 21.35 | 27.70 | 19.40 | 12.50 | | | |
| Ospedaletto Euganeo | a | 335 | 41.20 | 30.95 | 40.20 | 28.15 | 18.15 | | | |
| Ospedaletto Lodigiano | a | 182 | 22.70 | 15.90 | 20.65 | 14.45 | 9.35 | | | |
| Ospitaletto Bresciano | a | 221 | 27.55 | 19.30 | 25.05 | 17.55 | 11.30 | | | |
| Ostia | m | 100 | 37.50 | 26.15 | 33.90 | 23.75 | 15.30 | | | |
| Ostuni | a | 1059 | 131.70 | 92.20 | 119.75 | 83.85 | 53.95 | | | |
| Otranto | a | 1181 | 146.75 | 102.75 | 133.40 | 93.40 | 60.10 | | | |
| Ottaiano | m | 940 | 113.15 | 79.20 | 102.85 | 72 — | 46.30 | | | |
| Oulx | m | 76 | 9.45 | 6.65 | 8.60 | 6.05 | 3.90 | 13.20 | 9.25 | 6 — |
| Ovada | m | 147 | 13.90 | 9.75 | 13.25 | 9.30 | 6 — | 19.35 | 13.90 | 9 — |
| Oviglio, *v. Alessandria* | m | 104 | 12.95 | 9.05 | 11.80 | 8.25 | 5.30 | | | |
| » *v. Asti-Nizza Monferr.* | m | 99 | 12.35 | 8.65 | 11.20 | 7.85 | 5.05 | | | |
| Ozzano Monferr., *v. Asti* | m | 92 | 11.10 | 7.75 | 10.45 | 7.30 | 4.70 | 15.35 | 10.90 | 7 — |
| » *v. Chivasso-Casale* | m | 89 | 10.45 | 7.30 | 10.10 | 7.05 | 4.55 | | | |
| Ozzano Taro | m | 265 | 32.95 | 23.10 | 29.95 | 21 — | 13.50 | | | |
| Paceco, *v. Batt.-Villa S. G.-Messina-Palermo* | s-o | 1787 | 222.15 | 155.50 | 201.95 | 141.40 | 90.90 | | | |
| Paceco, *v. Batt.-Reggio C.-Messina-Palermo* | s-o | 1841 | 225.15 | 157.60 | 204.65 | 143.30 | 92.10 | | | |
| Paderno d'Adda | a | 182 | 22.70 | 15.90 | 20.65 | 14.45 | 9.35 | | | |
| *Paderno Dugnano | n-m | 166 | 20.65 | 14.45 | 18.80 | 13.15 | 8.45 | | | |
| Paderno Franciacorta | a | 245 | 30.55 | 21.40 | 27.75 | 19.45 | 12.55 | | | |
| Padova, *v. Milano* | a | 378 | 47 — | 32.95 | 42.80 | 29.95 | 19.30 | | | |
| » *v. Piacenza-Bologna* | a | 458 | 56.95 | 39.95 | 51.85 | 36.30 | 23.35 | | | |
| Padula | m | 1032 | 130.80 | 91.55 | 118.90 | 83.25 | 53.50 | | | |
| *Paese | s-v | 102 | 50 — | 35 — | 45.45 | 31.80 | 20.45 | | | |
| Paese Castagnole | a | 135 | 54.15 | 37.90 | 49.25 | 34.50 | 22.20 | | | |
| Paese Postioma | a | 138 | 54.50 | 38.20 | 49.55 | 34.70 | 22.35 | | | |
| Pagani | m | 935 | 116.25 | 81.40 | 105.70 | 74 — | 47.55 | | | |
| Paganica | a | 753 | 93.65 | 65.60 | 85.15 | 59.65 | 38.35 | | | |
| Paganico | m | 189 | 60.80 | 42.55 | 55.30 | 38.70 | 24.90 | | | |
| Palagianello | a | 1071 | 133.20 | 93.25 | 121.10 | 84.80 | 54.55 | | | |
| Palagiano Mottola | a | 1078 | 134.05 | 93.85 | 121.90 | 85.35 | 54.90 | | | |
| Palazzolo | a | 223 | 27.80 | 19.50 | 25.25 | 17.70 | 11.40 | | | |
| *Palazzolo Milanese | n-m | 168 | 20.90 | 14.65 | 19 — | 13.30 | 8.55 | | | |
| *Palazzolo Veneto | s-v | 189 | 60.80 | 42.55 | 55.30 | 38.70 | 24.90 | | | |
| Palazzolo Vercellese | m | 57 | | | 6.45 | 4.55 | 2.90 | 9.55 | 6.70 | 4.35 |

| STAZIONI E LINEE | RETE | Distanza in Chilometri | PREZZI DEI BIGLIETTI — Treni diretti 1 | Treni diretti 2 | Treni omnibus 1 | Treni omnibus 2 | Treni omnibus 3 | Andata-ritorno 1 | Andata-ritorno 2 | Andata-ritorno 3 |
|---|---|---|---|---|---|---|---|---|---|---|
| Palazzo S. Gervasio | a | 959 | 119.30 | 83.50 | 108.15 | 75.95 | 48.85 | | | |
| Paleno | a | 797 | 99.10 | 69.35 | 90.10 | 65.05 | 40.55 | | | |
| Palermo Staz.. *v. Pisa-Batt.-Reggio C.* | s | 1621 | 201.60 | 141.15 | | | | | | |
| » *(per Pisa-Roma-Napoli vale 10 giorni con dir. 3 ferm.* | | | | | | | | | | |
| * » *v. Pisa-Batt.-Villa S. G.* | s | 1597 | 198.55 | 139 — | 180.50 | 126.35 | 84.25 | | | |
| Palermo Porto, *v. Pisa-Batt.-Reggio C.* | s | 1628 | 202.50 | 141.80 | 184.10 | 128.90 | 82.90 | | | |
| * » *v. Pisa-Batt.-Villa S. G.* | s | 1605 | 199.10 | 139.60 | 181.50 | 126.90 | 81.60 | | | |
| *Palermo Lolli, *via Batt.-Villa-S. G.-Messina-Palermo* | s-o | 1605 | 199.50 | 139.50 | 181.15 | 126.80 | 81.55 | | | |
| *Palermo Lolli, *v. Batt.-Reggio-Messina-Palermo* | s-o | 1627 | 202.25 | 141.60 | 183.90 | 128.70 | 82.75 | | | |
| Palestrina | m | 702 | 87.50 | 61.40 | 79.35 | 55.55 | 35.50 | | | |
| Palestro | m | 94 | 11.55 | 7.95 | 10.50 | 7.26 | 4.65 | | | |
| Palidoro | m | 623 | 77.45 | 54.25 | 70.40 | 49.50 | 31.70 | | | |
| Palizzi | m | 1419 | 176.30 | 123.50 | 160.35 | 112.25 | 72.20 | | | |
| Pallanza | l-m | | 19.15 | 14.15 | 18 — | 13.35 | 8.56 | 26.65 | 19.85 | 12.25 |
| Pallanzeno | m | 182 | 22.65 | 15.85 | 20.60 | 14.40 | 9.30 | | | |
| Pallarano | a | 593 | 78.90 | 54.25 | 71.50 | 51.15 | 20.05 | | | |
| Palma | m | 911 | 113.25 | 79.30 | 102.95 | 72.40 | 46.35 | | | |
| *Palmanova | s-v | 540 | 63.40 | 44.40 | 57.65 | 40.35 | 25.95 | | | |
| Palmaro | m | 174 | 21.65 | 15.15 | 19.70 | 13.80 | 8.85 | | | |
| Palmi | m | 1328 | 165.40 | 115.35 | 150.40 | 105.05 | 67.55 | | | |
| Palo | m | 617 | 76.70 | 53.70 | 69.75 | 48.85 | 31.40 | | | |
| Palombara Marc. | a | 699 | 86.95 | 60.90 | 79.05 | 55.35 | 35.60 | | | |
| Panicaglia | a | 449 | 55.90 | 39.15 | 50.80 | 35.60 | 22.90 | | | |
| Panicale | a | 342 | 67.45 | 47.25 | 61.30 | 42.95 | 27.65 | | | |
| Panigale Scala | a | 341 | 42.45 | 29.75 | 38.60 | 27.05 | 17.40 | | | |
| Paola | m | 1471 | 145.60 | 101.90 | 132.35 | 92.65 | 59.55 | | | |
| Parabiago | m | 146 | 18.15 | 12.75 | 16.50 | 11.55 | 7.45 | | | |
| Paratico | a | 233 | 29.05 | 20.35 | 26.40 | 18.50 | 11.90 | | | |
| Parghelia | m | 1277 | 158.75 | 111.15 | 144.35 | 101.05 | 64.95 | | | |
| Parma | m-a | 246 | 30.70 | 21.45 | 27.90 | 19.50 | 12.55 | | | |
| Parolise Candida | m | 975 | 121.20 | 84.85 | 110.20 | 77.20 | 49.60 | | | |
| Parona all Adige | a | 306 | 38.10 | 26.70 | 34.65 | 24.30 | 15.70 | | | |
| *Partinico, *v. Batt.-Villa S. G.-Messina-Palermo* | s-o | 1649 | 205 — | 143.50 | 186.35 | 130.45 | 83.90 | | | |
| *Partinico, *v. Battip.-Reggio C.-Messina-Palermo* | s-o | 1673 | 208 — | 145.60 | 189.05 | 132.35 | 85.10 | | | |
| Pasian Schiavonesco | a | 512 | 63.70 | 44.60 | 57.95 | 40.55 | 26.10 | | | |
| Passignano | a | 544 | 67.70 | 47.40 | 61.55 | 43.10 | 27.75 | | | |
| Passirano | a | 247 | 30.80 | 21.55 | 28 — | 19.60 | 12.65 | | | |
| *Passo Martino, *v. Batt.-Villa S. G.-Messina* | s | 1476 | 183.50 | 128.45 | 166.80 | 116.85 | 75.15 | | | |
| Passo Martino, *v. Batt.-Reggio Cal.-Messina* | s | 1509 | 186.55 | 130.65 | 169.60 | 118.75 | 76.40 | | | |
| Paterno | a | 790 | 98.25 | 68.80 | 89.35 | 62.55 | 40.25 | | | |
| Partenopoli | m | 992 | 123.35 | 86.35 | 112.40 | 78.50 | 50.45 | | | |
| *Patti, *v. Batt.-Villa S. G.-Mess.* | s | 1434 | 178.25 | 124.80 | 162.05 | 113.45 | 72.95 | | | |
| Patti, *v. Batt.-Reggio C.-Mess.* | s | 1458 | 181.35 | 127 — | 164.90 | 115.45 | 74.25 | | | |
| Pausola | a | 604 | 75.45 | 52.65 | 68.35 | 47.85 | 30.80 | | | |
| Pavia, *v. Vercelli* | m-a | 146 | 18.45 | 12.75 | 16.50 | 11.55 | 7.45 | | | |
| » *Alessandria-Voghera* | m-a | 157 | 19.55 | 13.70 | 17.75 | 12.45 | 8 — | | | |
| Pavia S. Garibaldi | a | 149 | 18.60 | 13.05 | 16.90 | 11.85 | 7.65 | | | |
| Paviole | a | 394 | 49.05 | 34.35 | 44.60 | 31.25 | 20.10 | | | |
| Pedace | m | 1338 | 166.35 | 116.45 | 151.20 | 105.85 | 68.05 | | | |
| Pedaso | a | 608 | 75.65 | 53 — | 68.80 | 48.15 | 31 — | | | |
| Pederobba Molinetto | a | 462 | 57.50 | 40.25 | 52.30 | 36.60 | 23.55 | | | |



| STAZIONI E LINEE | RETE | Distanza in Chilometri | PREZZI DEI BIGLIETTI — Treni diretti 1 | Treni diretti 2 | Treni omnibus 1 | Treni omnibus 2 | Treni omnibus 3 | Andata-ritorno 1 | Andata-ritorno 2 | Andata-ritorno 3 |
|---|---|---|---|---|---|---|---|---|---|---|
| Pegli | m | 470 | 21.45 | 14.80 | 19.25 | 13.15 | 8.65 | | | |
| Pegognaga | f-s-f | 344 | | | | | | | | |
| Pellaro | m | 1381 | 171.70 | 120.20 | 156.10 | 109.25 | 70.25 | | | |
| Penango | m | 75 | 9.45 | 6.45 | 8.35 | 5.95 | 3.85 | 12.90 | 9.05 | 5.80 |
| Pentima | a | 743 | 92.45 | 64.70 | 84.05 | 58.85 | 37.85 | | | |
| Pergola | a | 625 | 77.75 | 54.45 | 70.70 | 49.50 | 31.85 | | | |
| Peri Stazione | a | 335 | 41.70 | 29.20 | 37.95 | 26.55 | 17.10 | | | |
| Perledo Varenna | a | 223 | 27.80 | 19.50 | 25.25 | 17.70 | 11.40 | | | |
| Persano | m | 984 | 122.35 | 85.65 | 111.20 | 77.85 | 50.05 | | | |
| Pertengo | m | 90 | | | 10.20 | 7.15 | 4.60 | | | |
| Pertusella Caronno | n-m | 116 | 18.15 | 12.75 | 16.50 | 11.55 | 7.45 | | | |
| Perugia, *v. Aless.-Pisa-Firenze* | a | 575 | 71.50 | 50.05 | 65 — | 45.50 | 29.25 | | | |
| » » » *Bologna* | a | 634 | 78.90 | 55.25 | 71.70 | 50.20 | 32.30 | | | |
| Pesaro | a | 180 | 59.75 | 41.85 | 54.30 | 38.05 | 24.50 | | | |
| Pescantina | a | 342 | 38.85 | 27.20 | 35.35 | 24.75 | 15.95 | | | |
| Pescara | a | 687 | 85.45 | 59.85 | 77.70 | 54.40 | 35 — | | | |
| Pesche | a | 879 | 109.30 | 76.50 | 99.35 | 69.55 | 44.70 | | | |
| Peschiera | a | 274 | 34.45 | 23.90 | 31.05 | 21.75 | 14 — | | | |
| Pescia, *v. Ales.-Viareggio-Lucca* | a | 357 | 44.45 | 31.15 | 40.40 | 28.30 | 18.25 | | | |
| » *Aless.-Pisa-Lucca* | a | 379 | 47.20 | 33.05 | 42.90 | 30.05 | 19.35 | | | |
| Pescina | a | 794 | 98.75 | 69.15 | 89.80 | 62.90 | 40.45 | | | |
| Pescolamazza | a | 924 | 114.95 | 80.45 | 104.50 | 73.15 | 47.05 | | | |
| Pescolanciano | a | 859 | 106.80 | 74.75 | 97.10 | 67.95 | 43.70 | | | |
| Pessione | m | 22 | | | 2.50 | 1.75 | 1.15 | 3.75 | 2.65 | 1.30 |
| (*festivi*) | m | | | | | | | 2.75 | 1.95 | |
| Pesto | m | 994 | 123.20 | 86.25 | 112 — | 78.40 | 50.40 | | | |
| Petina | m | 1014 | 126.05 | 88.25 | 114.60 | 80.25 | 51.60 | | | |
| Pettenasco | m | 117 | 18.30 | 12.80 | 16.65 | 11.65 | 7.50 | | | |
| Pettoranello | a | 877 | 109.05 | 76.35 | 99.15 | 69.40 | 44.60 | | | |
| Pettorano sul Gizio | a | 767 | 95.40 | 66.80 | 86.75 | 60.75 | 39.10 | | | |
| » » *v. Piac.-Castell* | a | 772 | 96 — | 67.20 | 87.25 | 61.10 | 39.30 | | | |
| Piacenza, *v. Alessandria* | m-a | 188 | 23.45 | 16.40 | 21.30 | 14.90 | 9.60 | 30.80 | 21.60 | 13.25 |
| » *Milano* | m-a | 219 | 27.30 | 19.15 | 24.80 | 17.40 | 11.20 | | | |
| Piadena | a | 248 | 30.90 | 21.65 | 28.10 | 19.70 | 12.70 | | | |
| Piana, *v. Bra-S. Giuseppe-Cairo* | m | 142 | 17.70 | 12.40 | 16.05 | 11.25 | 7.25 | | | |
| » *Asti-Acqui* | m | 137 | 17.05 | 11.95 | 15.50 | 10.85 | 7 — | | | |
| Pianerotto'o | a | 921 | 114.55 | 80.20 | 104.15 | 72.95 | 46.90 | | | |
| Pianfei | m | 103 | | | 11.65 | 8.15 | 5.25 | | | |
| Pianzano | a | 163 | 57.65 | 40.35 | 52.40 | 36.70 | 23.60 | | | |
| Piazzale Darsena | m | 167 | | | | | | | | |
| Picerno | m | 1046 | 146.05 | 94.05 | 118.20 | 82.75 | 53.20 | | | |
| Piedilucco | a | 660 | 82.10 | 57.50 | 74.65 | 52.30 | 33.65 | | | |
| *Piedimonte Etneo, *v. Battip.-Villa S. G.-Messina* | s | 1422 | 176.80 | 123.75 | 160.70 | 112.50 | 72.35 | | | |
| Piedimonte Etneo, *v. Battip.-Reggio C.-Messina* | s | 1446 | 179.85 | 125.95 | 163.50 | 114.50 | 73.65 | | | |
| Piedimulera | m | 179 | 22.25 | 15.60 | 20.25 | 14.20 | 9.15 | | | |
| Pietra Elcina | a | 934 | 116.15 | 81.35 | 105.60 | 73.95 | 47.55 | | | |
| Pietrafitta | m | 1344 | 167.10 | 116.95 | 151.90 | 106.35 | 68.35 | | | |
| Pietragalla | a | 963 | 119.75 | 83.80 | 108.85 | 76.20 | 49 — | | | |
| Pietraligure | m | 176 | 21.90 | 15.35 | 19.90 | 13.95 | 8.95 | | | |
| Pietrapaola | m | 1271 | 158 — | 110.60 | 143.65 | 100.55 | 64.65 | | | |
| Pietrarugia | m | 175 | 21.80 | 15.25 | 19.80 | 13.85 | 8.90 | | | |
| Pietrasanta | m | 300 | 37.30 | 26.15 | 33.90 | 23.75 | 15.30 | | | |
| Pieve Albignola | m | 134 | 16.30 | 11.40 | 14.85 | 10.40 | 6.70 | | | |
| Pieve di Sori | m | 181 | 22.50 | 15.75 | 20.50 | 14.35 | 9.25 | | | |
| Pieve Monsummano | a | 365 | 45.45 | 31.85 | 41.30 | 28.95 | 18.65 | | | |
| Pievetta | m | 120 | 14.95 | 10.45 | 13.60 | 9.50 | 6.15 | | | |
| Pignataro | m | 874 | 108.30 | 75.80 | 98.45 | 68.90 | 44.30 | | | |
| Pinarolo Po | m | 151 | 18.80 | 13.15 | 17.10 | 11.95 | 7.70 | | | |

| STAZIONI E LINEE | RETE | Distanza in Chilometri | PREZZI DEI BIGLIETTI | | | | | | | |
|---|---|---|---|---|---|---|---|---|---|---|
| | | | Treni diretti | | Treni omnibus | | | Andata-ritorno | | |
| | | | 1 | 2 | 1 | 2 | 3 | 1 | 2 | 3 |
| Pinerolo | m | 38 | | | 3.45 | 2.60 | 1.75 | 5.45 | 3.85 | 2.60 |
| Pino Torinese | m | 481 | 22.50 | 15.75 | 20.50 | 14.35 | 9.25 | | | |
| Piombino | m | 451 | 33.60 | 37.55 | 48.75 | 34.40 | 21.95 | | | |
| Piona | a | 238 | 29.65 | 20.80 | 26.95 | 18.90 | 12.20 | | | |
| Pioppe di Salvaro | a | 368 | 45.80 | 32.40 | 41.65 | 29.20 | 18.80 | | | |
| Piperno | m | 762 | 94.75 | 66.35 | 86.15 | 60.30 | 38.75 | | | |
| *Piraino S. Angelo, *v. Battip.-Villa S. G.-Messina* | s | 1448 | 180 — | 26 — | 163.65 | 114.55 | 73.65 | | | |
| Piraino S. Angelo, *v. Batt.-Reggio C.-Messina* | s | 1472 | 183.40 | 128.20 | 166.45 | 116.55 | 75 — | | | |
| Pisa Centrale | m-a | 331 | 41.45 | 28.85 | 37.45 | 26.20 | 16.85 | | | |
| Pisa P. Fiorentina | m | 333 | 41.40 | 29 — | 37.65 | 26.35 | 16.95 | | | |
| Piscina | m | 30 | | | 2.75 | 2.05 | 1.40 | 4.40 | 3.40 | 2.05 |
| Pisciolo | m | 921 | 114.50 | 80.15 | 104.10 | 72.90 | 46.85 | | | |
| Pisciotta | m | 1038 | 129.05 | 90.35 | 117.30 | 82.15 | 52.80 | | | |
| Pisticci | m | 1145 | 142.35 | 99.65 | 129.40 | 90.60 | 58.25 | | | |
| Pistoia, *v. Aless.-Pisa-Codola* | a | 398 | 49.55 | 34.70 | 45.05 | 31.55 | 20.30 | | | |
| » *Aless.-Viareg.-Lucca* | a | 377 | 46.95 | 32.90 | 42.70 | 29.90 | 19.25 | | | |
| » *Piacenza-Bologna* | a | 434 | 54 — | 37.85 | 49.10 | 34.40 | 22.15 | | | |
| Piteccio | a | 389 | 48.45 | 33.90 | 44.05 | 30.85 | 19.85 | | | |
| Pizzighettone | a | 201 | 25.05 | 17.55 | 22.80 | 15.95 | 10.30 | | | |
| Pizzo Macerato | m | 1254 | 155.90 | 109.15 | 141.75 | 99.20 | 63.80 | | | |
| Poficastro | m | 766 | 95.25 | 66.65 | 86.60 | 60.60 | 39 — | | | |
| Poggibonsi | m | 446 | 51.75 | 36.20 | 47.05 | 32.95 | 21.20 | | | |
| Poggio | a | 354 | 44.10 | 30.90 | 40.05 | 28.05 | 18.05 | | | |
| Poggio all'Agnello | m | 422 | 52.50 | 36.75 | 47.70 | 33.40 | 21.50 | | | |
| Poggio Imperiale | a | 818 | 101.45 | 70.80 | 91.95 | 64.40 | 41.40 | | | |
| Poggio Mirteto | a | 656 | 80.35 | 56.30 | 73.05 | 51.15 | 32.90 | | | |
| Poggio Renatico | a | 369 | 45.95 | 32.20 | 41.75 | 29.25 | 18.85 | | | |
| Poggio Rusco V.P. | f-s-f | 337 | | | | | | | | |
| Poggiorsini Gravena | a | 987 | 122.75 | 85.95 | 111.60 | 78.15 | 50.25 | | | |
| Pogliola | m | 106 | 13.20 | 9.25 | 12 — | 8.40 | 5.40 | | | |
| Poiana | a | 363 | 45.20 | 31.65 | 41.10 | 28.80 | 18.55 | | | |
| Polesella | a | 390 | 48.55 | 34 — | 44.15 | 30.90 | 19.90 | | | |
| Policastro del Golfo | m | 1067 | 132.65 | 92.85 | 120.60 | 84.40 | 54.30 | | | |
| Policoro | m | 1165 | 144.85 | 101.40 | 131.65 | 92.20 | 59.25 | | | |
| Polignano a Mare | a | 1018 | 126.60 | 88.65 | 115.10 | 80.60 | 51.85 | | | |
| Polla | m | 1029 | 127.95 | 89.55 | 116.30 | 81.40 | 52.35 | | | |
| Pollenza | a | 622 | 77.40 | 54.20 | 70.35 | 49.30 | 31.70 | | | |
| *Pollina, *v. Batt.-Villa S. G.-Mess.* | s | 1545 | 188.35 | 131.85 | 171.20 | 119.85 | 77.05 | | | |
| » *Batt.-Reggio C.-Mess.* | s | 1539 | 191.10 | 133.05 | 174.05 | 121.85 | 78.40 | | | |
| Pombia | m | 123 | 15.30 | 10.75 | 13.90 | 9.75 | 6.30 | | | |
| Pompei | m | 925 | 115 — | 80.50 | 104.55 | 73.20 | 47.05 | | | |
| Pontassieve | a | 134 | 33.65 | 37.60 | 48.80 | 34.15 | 22 — | | | |
| Ponte a Elsa | m | 383 | 47.65 | 33.35 | 43.30 | 30.30 | 19.50 | | | |
| Ponte a Moriano | m | 343 | 42.65 | 29.85 | 38.80 | 27.15 | 17.45 | | | |
| Pontebba Staz. | a | 592 | 73.65 | 51.60 | 66.95 | 46.90 | 30.20 | | | |
| Ponte Borgoforte | a | 297 | 37 — | 25.90 | 33.65 | 23.55 | 15.20 | | | |
| Pontecagnano | m | 959 | 119.25 | 83.45 | 108.40 | 75.90 | 48.80 | | | |
| Pontecchio | a | 351 | 43.70 | 30.60 | 39.75 | 27.85 | 17.90 | | | |
| Pontecurone | m | 122 | 15.20 | 10.65 | 13.80 | 9.70 | 6.25 | | | |
| Pontedecimo | m | 153 | 18.40 | 12.90 | 17.30 | 12.15 | 7.80 | 25.40 | 17.80 | 11.25 |
| Pontedera | m | 352 | 43.80 | 30.65 | 39.80 | 27.85 | 17.90 | | | |
| Ponte di Brenta | a | 384 | 47.80 | 33.50 | 43.45 | 30.45 | 19.60 | | | |
| Ponte di Piave | a | 447 | 55.65 | 38.95 | 50.60 | 35.45 | 22.80 | | | |
| Ponte Galera | m | 643 | 79.95 | 55.95 | 72.70 | 50.90 | 32.70 | | | |
| Ponte Ginori | m | 405 | 50.35 | 35.25 | 45.80 | 32.05 | 20.60 | | | |
| Pontelagoscuro | a | 387 | 48.20 | 33.75 | 43.80 | 30.70 | 19.75 | | | |
| Pontelandolfo | a | 912 | 113.45 | 79.45 | 103.15 | 72.20 | 46.45 | | | |
| Pontenure | m-a | 197 | 24.50 | 17.15 | 22.30 | 15.60 | 10.05 | | | |



| STAZIONI E LINEE | RETE | Distanza in Chilometri | PREZZI DEI BIGLIETTI | | | | | | | |
|---|---|---|---|---|---|---|---|---|---|---|
| | | | Treni diretti | | Treni omnibus | | | Andata-ritorno | | |
| | | | 1 | 2 | 1 | 2 | 3 | 1 | 2 | 3 |
| Ponte S. Cono | m | 1011 | 125.70 | 88 — | 114.25 | 80 | 51.15 | | | |
| Ponte S. Giovanni | a | 586 | 72.90 | 51.05 | 66.30 | 46.15 | 29.85 | | | |
| Ponte S. Marco | a | 249 | 31.05 | 21.75 | 28.20 | 19.75 | 12.75 | | | |
| Ponte S. Pietro | a | 193 | 24.05 | 16.85 | 21.90 | 15.35 | 9.90 | | | |
| Pontetto | m | 181 | 22.55 | 15.80 | 20.55 | 14.40 | 9.30 | | | |
| Ponte Valentino | a | 949 | 118.05 | 82.65 | 107.30 | 75.15 | 48.30 | | | |
| Ponti, *v. Alessandria* | m | 139 | 17.30 | 12.10 | 15.75 | 11 — | 7.10 | | | |
| » *Asti-Aqui* | m | 116 | 14.45 | 10.10 | 13.15 | 9.20 | 5.90 | | | |
| Penticino | a | 182 | 60 — | 42 — | 54.55 | 38.20 | 24.60 | | | |
| Pontida | a | 201 | 25.05 | 17.55 | 22.80 | 15.95 | 10.30 | | | |
| Pontremoli, *v. Aless.-Spezia* | m | 298 | 37.10 | 26 — | 33.70 | 23.60 | 15.20 | | | |
| » *Piacenza-Parma* | m | 325 | 40.45 | 28.35 | 36.80 | 25.80 | 16.60 | | | |
| Pont S.-Martin (P. N.) | m | 79 | | | 9 — | 6.30 | 4.10 | 13.05 | 9.15 | 5.90 |
| » » (P. S.) | m | | | | | | | 12.30 | 8.65 | 5.55 |
| Ponzana | m | 90 | 11.20 | 7.85 | 10.20 | 7.15 | 4.60 | | | |
| Popoli | a | 138 | 94.80 | 64.30 | 83.15 | 58.15 | 37.60 | | | |
| Poppi | s-v | 334 | | | | | | | | |
| Porcari | a | 343 | 42.70 | 29.90 | 38.85 | 27.20 | 17.50 | | | |
| Pordenone | a | 185 | 60.35 | 42.25 | 54.90 | 38.45 | 24.75 | | | |
| Porrena | s-v | 536 | | | | | | | | |
| Portacomaro | m | 65 | 8.05 | 5.65 | 7.40 | 5.20 | 3.35 | 11.30 | 7.95 | 5.10 |
| Portici | m | 921 | 114.50 | 80.20 | 104.10 | 72.90 | 46.85 | | | |
| *Portiere Stella, *v. Batt.-Villa S. G.-Messina-Bicocca* | s | 1483 | 184.35 | 129.05 | 167.60 | 117.35 | 75.45 | | | |
| Portiere Stella, *v. Batt.-Reggio Cal.-Messina-Bicocca* | s | 1507 | 187.45 | 131.25 | 170.40 | 119.35 | 76.75 | | | |
| Porto Canale | m | 651 | 80.95 | 56.65 | 73.60 | 51.50 | 33.15 | | | |
| Porto Ceresio | m | 185 | 23 — | 16.10 | 20.95 | 14.65 | 9.45 | | | |
| Porto Civitanova | a | 582 | 72.40 | 50.70 | 65.85 | 46.10 | 29.65 | | | |
| Porto d'Ascoli | a | 629 | 78.25 | 54.80 | 71.15 | 49.85 | 32.05 | | | |
| *Porto Empedocle Staz. e Arag., *v. Batt.-Villa S. G.-Mes.-Bic.* | s | 1661 | 206.50 | 144.55 | 187.70 | 131.40 | 84.50 | | | |
| Porto Empedocle Staz., *v. Batt.-Reggio C.-Mess.-Bic.-Arag.* | s | 1685 | 209.55 | 146.75 | 190.35 | 133.40 | 85.80 | | | |
| *Porto Empedocle Porto, *v. Batt.-Villa S. G.-Mess.-Bic.-Arag.* | s | 1662 | 206.60 | 144.65 | 187.85 | 131.50 | 84.55 | | | |
| Porto Empedocle Porto, *v. Batt.-Reggio C.-Mess.-Bic.-Arag.* | s | 1686 | 209.70 | 146.80 | 190.65 | 133.50 | 85.85 | | | |
| Portogruaro | a | 167 | 58.40 | 40.70 | 52.85 | 37 | 23.80 | | | |
| Portomaggiore | a | 106 | 50.35 | 35.10 | 45.95 | 32.20 | 20.70 | | | |
| Porto Maurizio | m | 247 | 27 — | 18.90 | 24.65 | 17.25 | 11.15 | | | |
| Portonaccio | a | 670 | 83.35 | 58.35 | 75.80 | 53.05 | 34.15 | | | |
| Porto Recanati | a | 567 | 70.35 | 49.10 | 64.15 | 44.90 | 28.90 | | | |
| Porto S. Giorgio | a | 598 | 74.10 | 52.10 | 67.65 | 47.10 | 30.30 | | | |
| Porto Valtravaglia | m | 161 | 20.05 | 14.05 | 18.20 | 12.75 | 8.20 | | | |
| Porto Varallo Pombia | m | 127 | 15.80 | 11.10 | 14.10 | 10.05 | 6.50 | | | |
| Porto Vecchio Toscano | m | 130 | 53.50 | 37.50 | 48.65 | 34.10 | 21.95 | | | |
| Postioma | a | 144 | 55.25 | 38.70 | 50.25 | 35.20 | 22.65 | | | |
| *Potenza Superiore | a | 978 | 121.60 | 85.10 | 110.55 | 77.10 | 49.75 | | | |
| * » Inferiore | m | 981 | 121.95 | 85.40 | 110.90 | 77.60 | 49.90 | | | |
| » Picena | a | 576 | 71.65 | 50.20 | 65.15 | 45.65 | 29.35 | | | |
| *Pozzallo, *v. Batt.-Villa S. G.-Messina-Siracusa* | s | 1609 | 200 — | 140 — | 181.85 | 127.30 | 81.65 | | | |
| Pozzallo, *v. Batt.-Reggio C.-Messina-Siracusa* | s | 1633 | 203.10 | 142.20 | 184.65 | 129.30 | 83.15 | | | |
| Pozzolo Formigaro | m | 117 | | | 13.25 | 9.30 | 5.95 | | | |
| Pra | m | 172 | 21.40 | 15 — | 19.15 | 13.65 | 8.75 | | | |
| Pracchia | a | 102 | 50.05 | 35.05 | 45.50 | 31.85 | 20.50 | | | |
| Praja d'Ajeta Tortora | m | 1101 | 136.90 | 95.80 | 124.15 | 87.10 | 56 — | | | |
| Prasco Cremolino | m | 109 | | | 12.35 | 8.65 | 5.55 | | | |

| STAZIONI E LINEE | RETE | Distanza in Chilometri | PREZZI DEI BIGLIETTI — Treni diretti 1 | Treni diretti 2 | Treni omnibus 1 | Treni omnibus 2 | Treni omnibus 3 | Andata-ritorno 1 | Andata-ritorno 2 | Andata-ritorno 3 |
|---|---|---|---|---|---|---|---|---|---|---|
| Prata Pratola | m | 958 | 149.40 | 83.40 | 108.30 | 75.80 | 48.75 | | | |
| Prato | a | 393 | 48.90 | 34.25 | 44.30 | 31.45 | 20.05 | | | |
| Pratola Peligna | a | 748 | 93.05 | 65.45 | 84.60 | 59.25 | 38.40 | | | |
| Prato Sesia | m | 432 | 46.20 | 40.35 | 45.40 | 9.75 | 6.20 | | | |
| Pratovecchio Stia | v | 343 | | | | | | | | |
| Preganziol | a | 421 | 32.40 | 36.70 | 47.65 | 33.40 | 21.30 | | | |
| Premosello | m | 473 | 21.55 | 45.40 | 49.35 | 43.70 | 8.80 | | | |
| Pre S. Didier (*dil. post. Aosta*) | | | | | 48.45 | 43.75 | 40.45 | | | |
| Presenzano | m | 844 | 104.55 | 73.20 | 95.05 | 66.55 | 42.20 | | | |
| Prezza | a | 770 | 95.80 | 67.05 | 87.40 | 61 — | 39.25 | | | |
| Priaro | m | 488 | 23.40 | 46.40 | 21.25 | 14.90 | 9.60 | | | |
| Priola | m | 448 | 14.70 | 10.30 | 16.60 | 9.55 | 6.45 | 20.20 | 14.45 | 8.75 |
| Priolo, *v. Batt.-Villa S.G.-Mess.* | s | 1530 | | | | | | | | |
| » *Batt.-Reggio C.-Mess.* | s | 1554 | 193.30 | 135.35 | 175.75 | 123.05 | 79.45 | | | |
| Provaglio d'Iseo | a | 253 | 31.50 | 22.40 | 28.65 | 20.40 | 12.95 | | | |
| Pudano | m | 1342 | 166.85 | 116.80 | 151.65 | 106.20 | 68.25 | | | |
| Quaderna | a | 332 | 43.85 | 30.70 | 39.85 | 27.90 | 17.95 | | | |
| Quarona | m | 449 | 17.25 | 11.25 | 16.45 | 10.45 | 6.65 | 24.25 | 15.70 | 9.65 |
| Quarto | m | 174 | 21.65 | 15.15 | 19.70 | 13.80 | 8.85 | | | |
| Quart Villefranche (P. N.) | m | 121 | | | 13.75 | 9.65 | 6.25 | 19.50 | 13.65 | 8.80 |
| » » (P. S.) | a | | | | | | | 18.80 | 13.20 | 8.45 |
| Quero Vas | m | 172 | 58.75 | 11.15 | 53.40 | 37.40 | 24.10 | | | |
| Quincinetto (P. N.) | m | 76 | | | 8.60 | 6.05 | 3.90 | 12.35 | 8.80 | 5.65 |
| » (P. S.) | m | | | | | | | 11.80 | 8.30 | 5.30 |
| Quinto al Mare | m | 176 | 21.90 | 15.35 | 19.90 | 13.95 | 8.95 | | | |
| Quistello | f-s-f | 325 | | | | | | | | |
| *Racalmuto, *v. Batt.-Villa S.G.-Messina-Bicocca* | s | 1629 | 202.50 | 141.75 | 184.10 | 128.90 | 82.85 | | | |
| Racalmuto, *v. Batt.-Reggio C.-Messina-Bicocca* | s | 1653 | 205.60 | 143.95 | 186.90 | 130.90 | 84.20 | | | |
| Racconigi | m | 38 | | | 4.30 | 3.05 | 1.95 | 6.35 | 4.60 | 2.95 |
| *Raddusa, *v. Batt.-Villa S. G.-Messina-Bicocca* | s | 1523 | 189.35 | 132.55 | 172.10 | 120.50 | 77.45 | | | |
| Raddusa, *v. Batt.-Reggio Cal.-Messina-Bicocca* | s | 1547 | 192.40 | 134.75 | 174.95 | 122.50 | 78.80 | | | |
| *Ragattisi, *v. Batt.-Villa S. G. Messina-Palermo* | s-o | 1773 | 220.40 | 154.30 | 200.35 | 140.25 | 90.20 | | | |
| *Ragattisi, *v. Batt.-Reggio Cal.-Messina-Siracusa* | s-o | 1797 | 223.40 | 156.40 | 203.10 | 142.15 | 91.40 | | | |
| *Ragusa, *v. Batt.-Villa S.G.-Mess.-Siracusa* | s | 1639 | 206.25 | 144.35 | 187.50 | 131.25 | 84.40 | | | |
| Ragusa, *v. Batt.-Reggio C.-Mess.-Siracusa* | s | 1683 | 209.30 | 146.55 | 190.30 | 133.25 | 85.70 | | | |
| *Ragusa Inferiore, *v. Batt.-Villa S. G.-Mess.-Siracusa* | s | 1650 | 205.10 | 143.60 | 186.45 | 130.55 | 83.95 | | | |
| Ragusa Inferiore, *v. Battip.-Reggio C.-Mess.-Siracusa* | s | 1674 | 208.20 | 145.80 | 189.30 | 132.55 | 85.25 | | | |
| Raiano | a | 764 | 95.05 | 66.55 | 86.40 | 60.50 | 38.90 | | | |
| Raiano Superiore | a | 774 | 96.30 | 67.40 | 87.55 | 61.30 | 39.45 | | | |
| Ramodipalo | a | 355 | 44.20 | 30.95 | 40.20 | 28.15 | 18.15 | | | |
| Rapallo | m | 196 | 24.40 | 17.10 | 22.15 | 15.55 | 10 — | | | |
| Rapolano | m | 179 | 59.55 | 41.70 | 54.15 | 37.90 | 24.40 | | | |
| Rapolla Lavello | a | 935 | 116.30 | 81.45 | 105.75 | 74.05 | 47.60 | | | |
| Rapone Ruvo | m | 940 | 116.90 | 81.85 | 106.30 | 74.45 | 47.85 | | | |
| *Rassina | s-v | 322 | 64.90 | 45.45 | 59 — | 41.30 | 26.55 | | | |
| Ravenna | a | 149 | 52.15 | 36.55 | 47.40 | 33.20 | 21.40 | | | |
| Reana del Roiale | a | 333 | 66.35 | 46.45 | 60.30 | 42.25 | 27.20 | | | |
| Recco | m | 187 | 23.25 | 16.30 | 21.15 | 14.80 | 9.55 | | | |



| STAZIONI E LINEE | RETE | Distanza in Chilometri | PREZZI DEI BIGLIETTI — Treni diretti 1 | Treni diretti 2 | Treni omnibus 1 | Treni omnibus 2 | Treni omnibus 3 | Andata-ritorno 1 | Andata-ritorno 2 | Andata-ritorno 3 |
|---|---|---|---|---|---|---|---|---|---|---|
| Reggio Calabria Suc. | m | 1372 | 170.55 | 119.40 | 155.05 | 108.55 | 69.80 | | | |
| Reggio di Cal. Cent., *v. Aless.-Roma-Codola-Battip.* | m | 1370 | 170.30 | 119.25 | 154.85 | 108.40 | 69.70 | | | |
| Reggio di Cal. Cent., *v. Aless.-Roma-Napoli-Battip.* | m. | 1586 | 172.30 | 120.60 | 156.65 | 109.65 | 70.50 | | | |
| Reggio di Cal. Porto, *v. Aless.-Roma-Codola-Battip.* | m | 1373 | 170.70 | 119.50 | 155.15 | 108.65 | 69.85 | | | |
| Reggio Emilia | a | 274 | 34.15 | 23.90 | 31.05 | 21.75 | 14 — | | | |
| Remedello Sopra | a | 268 | 33.40 | 23.40 | 30.35 | 21.25 | 13.70 | | | |
| » Sotto | a | 264 | 32.90 | 23.05 | 29.90 | 20.95 | 13.50 | | | |
| Rende S. Fili | m | 1285 | 159.75 | 111.85 | 145.25 | 101.65 | 65.35 | | | |
| Rescaldina | n-m | 134 | | | | | | | | |
| Resiutta | a | 372 | 71.15 | 49.85 | 64.70 | 45.30 | 29.15 | | | |
| *Revisondoli Pescocostanzo | a | 803 | 99.85 | 69.90 | 90.75 | 63.55 | 40.85 | | | |
| Rezzato | a | 240 | 29.90 | 20.95 | 27.20 | 19.05 | 12.30 | | | |
| Rho (P. N.) | m | 136 | 16.95 | 11.85 | 15.40 | 10.80 | 6.95 | | | |
| » (P. S.) | m | 1448 | 180 — | 126 — | 163.65 | 114.55 | 73.65 | 22 — | 15.40 | 9.45 |
| Riace | m | 841 | 104.55 | 73.20 | 95.05 | 66.55 | 42.80 | | | |
| Riardo | m | 1287 | 160 — | 112 — | 145.45 | 101.85 | 65.45 | | | |
| Ricadi | a | 456 | 56.75 | 39.75 | 51.60 | 36.15 | 23.25 | | | |
| Riccione | a | 683 | 84.95 | 59.50 | 77.25 | 54.10 | 34.80 | | | |
| Rieti | a | 408 | 50.80 | 35.60 | 46.20 | 32.35 | 20.80 | | | |
| Rifredi | a | 439 | 54.65 | 38.25 | 49.70 | 34.80 | 22.40 | | | |
| Rignano sull'Arno | a | 343 | 42.70 | 29.90 | 38.85 | 27.20 | 17.50 | | | |
| Rigoli | a | 446 | 55.50 | 38.90 | 50.45 | 35.35 | 22.75 | | | |
| Rimini | a | 733 | 91.20 | 63.85 | 82.90 | 58.05 | 37.35 | | | |
| Riofreddo | a | 382 | 47.55 | 33.30 | 43.25 | 30.30 | 19.50 | | | |
| Riola | m | 249 | 31 — | 21.70 | 28.15 | 19.70 | 12.70 | | | |
| Riomaggiore | a | 938 | 116.60 | 81.65 | 106 — | 74.20 | 47.70 | | | |
| *Rionero Atella Ripacandida | a | 834 | 103.75 | 72.65 | 94.30 | 66.05 | 42.50 | | | |
| Ripabottoni | a | 342 | 42.60 | 29.85 | 38.70 | 27.15 | 17.45 | | | |
| Ripafratta | a | 803 | 99.90 | 69.95 | 90.80 | 63.60 | 40.90 | | | |
| Ripalta | a | 858 | 106.70 | 74.75 | 97.05 | 67.95 | 43.70 | | | |
| Ripalimosani | m | 394 | 48.65 | 34.05 | 44.20 | 30.95 | 19.90 | | | |
| Riparbella | s-v | 518 | 64.45 | 45.15 | 58.90 | 41.05 | 26.40 | | | |
| *Risano | m | 34 | | | 3.40 | 2.35 | 1.55 | 4.60 | 3.15 | 2.30 |
| Riva di Pinerolo | m | 246 | | | 24.15 | 17.10 | 11 — | | | |
| Riva Trigoso | a | 121 | 15.05 | 10.55 | 13.70 | 9.60 | 6.20 | | | |
| Rivalta Scrivia | m | 160 | 19.90 | 13.95 | 18.10 | 12.70 | 8.15 | | | |
| Rivarolo Ligure | m | 87 | | | 9.85 | 6.90 | 4.40 | | | |
| Rive | m | 96 | 11.95 | 8.40 | 10.85 | 7.60 | 4.90 | | | |
| Robbio | a | 237 | 29.50 | 20.65 | 26.80 | 18.75 | 12.10 | | | |
| Robecco Pontevico | m | 105 | | | 11.90 | 8.35 | 5.40 | 17.10 | 11.95 | 7.70 |
| Robilante | m | 1367 | 170 — | 119 — | 154.55 | 108.20 | 69.60 | | | |
| Roccabernarda | m | 94 | | | 10.65 | 7.15 | 4.80 | | | |
| Roccaciglie | m | 104 | | | 11.80 | 8.25 | 5.30 | | | |
| Roccadebaldi | m | 842 | 100.95 | 70.70 | 94.80 | 64.25 | 41.30 | | | |
| Rocca d'Evrando | a | 721 | 89.70 | 62.80 | 81.55 | 57.10 | 36.75 | | | |
| Rocca di Corno | a | 715 | 88.95 | 62.30 | 80.85 | 56.65 | 36.45 | | | |
| Rocca di Fondi | m | 1179 | 146.60 | 102.65 | 133.30 | 93.35 | 60.05 | | | |
| Rocca Imperiale | s | 1593 | 198.05 | 138.65 | 180.05 | 126.05 | 81.05 | | | |
| *Roccapalumba, *v. Batt.-Villa S. G.-Messina-Termini* | s | 1617 | 201.10 | 140.80 | 182.85 | 128.05 | 82.35 | | | |
| Roccapalumba, *v. Batt.-Reggio C.-Messina-Termini* | m | 152 | 17.60 | 11.45 | 16.30 | 10.65 | 6.80 | | | |
| Roccapietra | a | 806 | 100.20 | 70.15 | 91.10 | 63.80 | 41 — | | | |
| *Roccaraso | m | 862 | 107.15 | 75.05 | 97.45 | 68.20 | 43.85 | | | |
| Rocca Ravindola | m | 786 | 97.70 | 68.40 | 88.85 | 62.20 | 40 — | | | |
| Roccasecca | m | 181 | 59.80 | 41.90 | 54.40 | 38.05 | 24.50 | | | |
| Roccastrada | | | | | | | | | | |

| STAZIONI E LINEE | RETE | Distanza in Chilometri | PREZZI DEI BIGLIETTI | | | | | | | | |
|---|---|---|---|---|---|---|---|---|---|---|---|
| | | | Treni diretti | | Treni omnibus | | | Andata-ritorno | | |
| | | | 4 | 2 | 4 | 2 | 3 | 4 | 2 | 3 |
| Roccavione | m | 402 | | | 11.35 | 8.45 | 5.25 | 16.60 | 11.65 | 7.50 |
| Roccella Jonica | m | 1461 | 181.70 | 127.20 | 165.45 | 115.65 | 74.35 | | | |
| Rocchetta Cairo | m | 435 | | | 15.30 | 10.70 | 6.90 | | | |
| Rocchetta S. Venere | m-a | 942 | 113.40 | 79.40 | 103.40 | 72.45 | 46.40 | | | |
| Rodallo (P. N.) | m | 40 | | | 4.35 | 3.20 | 2.05 | | | |
| » (P. S.) | m | | | | | | | 6.20 | 4.30 | 2.70 |
| Rogoredo | m-a | 457 | 49.35 | 43.70 | 47.75 | 42.45 | 8 — | | | |
| Rolo Novi | a | 348 | 39.60 | 27.75 | 36 — | 25.25 | 16.25 | | | |
| Romagnano Sesia | m | 430 | 45.85 | 9.95 | 44.75 | 9.45 | 5.80 | | | |
| Romagnano Vietri | m | 1017 | 126.45 | 88.50 | 114.95 | 80.45 | 51.75 | | | |
| Romano | a | 195 | 24.30 | 17.05 | 22.40 | 15.50 | 10 — | | | |
| Roma S. Paolo | m | 648 | 80.55 | 56.40 | 73.25 | 51.30 | 33 — | | | |
| Roma S. Pietro | m | 662 | 82.30 | 57.65 | 74.85 | 52.40 | 33.70 | | | |
| Roma Termini, *v. Aless.-Pisa* | m-a | 665 | 82.70 | 57.90 | 75.45 | 52.65 | 33.85 | | | |
| » « *v. Aless.-Pisa-Emp.-Chiusi* | | 695 | 86.45 | 60.55 | 78.60 | 55.05 | 35.40 | | | |
| » « *Aless.-Pisa-Firenze* | | 726 | 90.30 | 63.25 | 82.40 | 57.50 | 37 — | | | |
| » » *v. Piacenza-Bologna-Firenze-Chiusi-Orte* | | 784 | 97.55 | 68.30 | 88.65 | 62.40 | 39.95 | | | |
| » » *Pisa-Bol.-Falconara* | | 847 | 101.65 | 71.15 | 92.40 | 64.70 | 41.60 | | | |
| Roma Trastevere, *v. Aless.-Pisa* | m | 657 | 81.70 | 57.20 | 74.25 | 52 — | 33.45 | | | |
| *Rometta, *v. Batt.-Villa S. G.-Mes.* | s | 1386 | 172.30 | 120.60 | 156.65 | 109.65 | 70.50 | | | |
| » *Batt.-Reggio C.-Mess.* | s | 1440 | 175.40 | 122.80 | 159.40 | 111.60 | 71.80 | | | |
| Ronciglione | m | 672 | 83.60 | 58.55 | 76 — | 53.25 | 34.25 | | | |
| Ronco | m | 438 | 47.20 | 12.05 | 15.60 | 10.95 | 7.05 | | | |
| Ronta | a | 443 | 55.15 | 38.60 | 50.15 | 35.10 | 22.60 | | | |
| *Rosà | s-v | 381 | 47.10 | 33.20 | 45.10 | 30.15 | 19.40 | | | |
| Rosarno | m | 1309 | 162.75 | 115.90 | 147.95 | 103.55 | 66.60 | | | |
| Roseto Capo Spulico | m | 1194 | 148.45 | 103.90 | 134.95 | 94.45 | 60.75 | | | |
| Rosignano Castellina | m | 370 | 47.25 | 33.10 | 42.95 | 30.10 | 19.35 | | | |
| Rosolina | a | 117 | 51.90 | 36.35 | 47.20 | 33.05 | 21.30 | | | |
| *Rosolini, *v. Batt.-Villa S. G.-Messina-Siracusa* | s | 1595 | 198.30 | 138.80 | 180.25 | 126.20 | 81.15 | | | |
| Rosolini, *v. Battip.-Reggio C.-Messina-Siracusa* | s | 1649 | 201.35 | 141 — | 183.05 | 128.20 | 82.45 | | | |
| Rossano | m | 1219 | 155.35 | 108.75 | 141.20 | 98.85 | 63.60 | | | |
| *Rossano Veneto | s-v | 379 | 47.15 | 33 — | 42.85 | 30 — | 19.30 | | | |
| Rossiglione | m | 126 | | | 11.25 | 10 — | 6.45 | | | |
| Rosta | m | 20 | | | 2.30 | 1.60 | 1.05 | 3.40 | 2.40 | 1.20 |
| (*festivi*) | m | | | | | | | 2.55 | 1.80 | |
| Rottofreno | m | 173 | 21.80 | 15.25 | 19.80 | 13.85 | 8.90 | | | |
| Rovato | a | 215 | 26.80 | 18.80 | 21.35 | 17.10 | 11 — | | | |
| *Rovellasca Manera | n-m | 116 | 18.15 | 12.75 | 16.50 | 11.55 | 7.15 | | | |
| *Rovello | n-m | 115 | 18.05 | 12.65 | 16.10 | 11.50 | 7.10 | | | |
| Roverbella | a | 295 | 36.75 | 25.75 | 33.10 | 23.10 | 15.20 | | | |
| *Roveri | s-v | 137 | 51.35 | 38.05 | 19.10 | 14.60 | 22.25 | | | |
| Roviano | a | 727 | 90.15 | 63.35 | 82.25 | 57.60 | 37.05 | | | |
| Rovigo, *v. Vercelli-Pavia-Mant.* | a | 376 | 16.80 | 12.80 | 12.55 | 29.80 | 19.20 | | | |
| » *Bologna* | a | 115 | 51.65 | 36.20 | 16.95 | 12.90 | 21.20 | | | |
| Rubiera | a | 286 | 35.60 | 24.95 | 12.10 | 22.70 | 14.60 | | | |
| Rumianca | m | 177 | | | 20.05 | 14.05 | 9.05 | | | |
| Russi | a | 102 | 50.05 | 35.05 | 15.50 | 11.85 | 20.50 | | | |
| Rustignè | a | 150 | 56 | 39.25 | 50.90 | 35.65 | 22.95 | | | |
| Rutino | m | 1012 | 125.80 | 88.10 | 111.10 | 80.05 | 51.50 | | | |
| **S.** Agapito Longano | m | 883 | 109.80 | 76.85 | 99.80 | 69.85 | 11.95 | | | |
| *S. Agata di Militello, *v. Batt.-Villa S. G.-Messina* | s | 1171 | 182.85 | 128 — | 166.25 | 116.10 | 71.85 | | | |



| STAZIONI E LINEE | RETE | Distanza in Chilometri | PREZZI DEI BIGLIETTI | | | | | | | | |
|---|---|---|---|---|---|---|---|---|---|---|---|
| | | | Treni diretti | | Treni omnibus | | | Andata-ritorno | | |
| | | | 4 | 2 | 4 | 2 | 3 | 4 | 2 | 3 |
| S. Agata di Militello, *v. Batt.-Reggio C.-Messina* | s | 1495 | 185.95 | 130.20 | 169.05 | 118.10 | 76.15 | | | |
| S. Agata sul Santerno | a | 397 | 19.10 | 14.60 | 11.95 | 11.50 | 20.25 | | | |
| S. Ambrogio | m | 28 | | | 3.20 | 2.25 | 1.15 | 1.75 | 3.35 | 2.15 |
| S. Andrea del Jonio | m | 1121 | 116.70 | 123.70 | 160.65 | 112.50 | 72.35 | | | |
| S. Angelo dei Lombardi | m | 970 | 120.65 | 81.15 | 109.70 | 76.80 | 19.10 | | | |
| S. Angelo Cinigiano | m | 503 | 62.55 | 13.80 | 56.85 | 39.80 | 25.60 | | | |
| S. Antimo S. Irpino | a | 990 | 123.15 | 86.20 | 111.95 | 78.10 | 50.10 | | | |
| S. Antonino | m | 35 | 1.10 | 3.05 | 1 — | 2.80 | 1.80 | 6.20 | 1.35 | 2.70 |
| S. Antonio | m | 171 | | | 19.35 | 13.55 | 8.70 | | | |
| S. Antonio Mantovano | a | 287 | 35.75 | 25.05 | 32.50 | 22.85 | 11.65 | | | |
| S. Apollinare con Selva | a | 382 | 17.55 | 13.50 | 13.25 | 10.30 | 19.50 | | | |
| S. Arcangelo di Romagna | a | 136 | 51.25 | 38 | 19.35 | 11.55 | 22.25 | | | |
| S. Basilio Mottola | a | 1052 | 130.85 | 91.60 | 118.95 | 83.30 | 53.55 | | | |
| S. Basilio Pisticci | m | 1152 | 113.25 | 100.50 | 130.25 | 91.20 | 58.65 | | | |
| S. Benedetto Po | f-s-l | 118 | | | | | | | | |
| S. Benedetto Tronto | a | 121 | 17.65 | 11.55 | 10.60 | 19.15 | 11.80 | | | |
| S. Benigno al Grana | m | 88 | | | 9.95 | 7 — | 1.50 | | | |
| S. Benigno di Cuneo | m | 80 | | | 9.05 | 6.35 | 1.10 | | | |
| S. Bernardino | m | 111 | 13.75 | 9.65 | 12.60 | 8.85 | 5.70 | | | |
| S. Biagio | a | 118 | 52.05 | 36.15 | 17.30 | 13.15 | 21.35 | | | |
| S. Biagio di Calalta | a | 110 | 51.75 | 38.55 | 19.80 | 11.90 | 22.15 | | | |
| S. Cassiano | a | 111 | 11.15 | 15.85 | 16.50 | 12.60 | 10.95 | | | |
| *S. Cataldo, *v. Batt.-Villa S. G.-Messina-Bicocca* | s | 1589 | 197.55 | 138.30 | 179.60 | 125.70 | 80.85 | | | |
| S. Cataldo, *v. Battip.-Reggio C.-Messina-Bicocca* | s | 1113 | 200.60 | 110.15 | 182.10 | 127.70 | 82.15 | | | |
| S. Caterina del Jonio | m | 1131 | 177.95 | 121.60 | 161.80 | 113.25 | 72.85 | | | |
| S. Caterina Reggio | m | 1361 | 169.55 | 118.70 | 151.15 | 107.90 | 69.10 | | | |
| *S. Caterina Xirbi, *v. Batt.-Villa S. G.-Messina-Bicocca* | s | 1576 | 195.90 | 137.15 | 178.10 | 121.70 | 80.15 | | | |
| S. Caterina Xirbi, *v. Batt.-Reggio C.-Messina-Bicocca* | s | 1600 | 199 — | 139.35 | 180.90 | 126.70 | 81.50 | | | |
| S. Cesario di Lecce | a | 1139 | 111.65 | 99.20 | 128.80 | 90.15 | 58 | | | |
| S. Croce del Sannio | a | 897 | 111.55 | 78.10 | 101.15 | 71.05 | 15.70 | | | |
| S. Damiano d'Asti | m | 19 | | | 5.55 | 3.90 | 2.50 | 8.20 | 5.75 | 3.70 |
| S. Demetrio de' Vestini | a | 161 | 91.65 | 66.30 | 86.05 | 60.25 | 38.75 | | | |
| S. Donà di Piave | a | 110 | 51.75 | 38.35 | 10.80 | 11.90 | 22.15 | | | |
| S. Donato di Lecce | a | 1111 | 112.25 | 99.60 | 129.35 | 90.55 | 58.25 | | | |
| S. Donato di Marche | a | 606 | 75.10 | 52.80 | 68.55 | 18 | 30.90 | | | |
| S. Donnino | m | 100 | 19.75 | 11.85 | 15.20 | 11.65 | 20.35 | | | |
| S. Elena | a | 113 | 16.15 | 12.55 | 12.20 | 19.60 | 19.05 | | | |
| S. Eliero | a | 135 | 51.15 | 37.90 | 19.25 | 11.50 | 22.20 | | | |
| S. Elpidio a mare | a | 189 | 13.30 | 11.30 | 16.70 | 16.70 | 10.05 | | | |
| S. Eufemia | m | 1228 | 152.70 | 106.90 | 138.80 | 97.15 | 62.15 | | | |
| S. Eufemia Marina | m | 1221 | 152.15 | 106.55 | 138.35 | 96.85 | 62.30 | | | |
| S. Felice sul Panaro | a | 178 | 17.05 | 12.95 | 12.80 | 19.95 | 19.30 | | | |
| *S. Filippo Archi, *v. Batt.-Villa S. G.-Messina* | s | 1197 | 173.65 | 121.60 | 157.90 | 110.55 | 71.05 | | | |
| S. Filippo Archi, *v. Batt.-Reggio C.-Messina* | s | 1121 | 176.75 | 123.75 | 160.70 | 112.55 | 72.10 | | | |
| *S. Flavia, *v. Batt.-Villa S. G.-Messina* | s | 1181 | 196.55 | 137.60 | 178.70 | 125.10 | 80.10 | | | |
| S. Flavia, *v. Batt.-Reggio C.-Messina* | s | 1205 | 199.65 | 139.80 | 181.50 | 127.10 | 81.75 | | | |
| *S. Fratello Acquedolci, *v. Batt.-Villa S. G.-Messina* | s | 1176 | 183.50 | 128.15 | 166.80 | 116.80 | 75.10 | | | |
| S. Fratello Acquedolci, *v. Batt.-Reggio C.-Messina* | s | 1100 | 186.55 | 130.65 | 169.60 | 118.75 | 76.10 | | | |

| STAZIONI E LINEE | RETE | Distanza in Chilometri | PREZZI DEI BIGLIETTI | | | | | | | | |
|---|---|---|---|---|---|---|---|---|---|---|---|
| | | | Treni diretti | | Treni omnibus | | | Andata-ritorno | | |
| | | | 1 | 2 | 1 | 2 | 3 | 1 | 2 | 3 |
| S. Germano Vercellese (P. N.) | m | 65 | | | 7.35 | 5.45 | 3.35 | | | |
| » (P. S.) | m | | | | | | | 10.05 | 7.05 | 4.55 |
| S. Giacomo Calopezzati | m | 1265 | 157.30 | 110.45 | 143 — | 100.45 | 64.40 | | | |
| S. Giacomo di Martig. | a | 352 | 43.85 | 30.70 | 39.85 | 27.90 | 17.95 | | | |
| S. Giano | m | 158 | 19.65 | 13.75 | 17.90 | 12.45 | 8.05 | | | |
| *S. Giorgio, *v. Batt.-Villa S. G.-Messina* | s | 1438 | 178.75 | 125.45 | 162.50 | 113.75 | 73.45 | | | |
| S. Giorgi , *v. Batt.-Reggio C. Messina* | s | 1462 | 184.85 | 127.35 | 165.35 | 115.75 | 74.45 | | | |
| S. Giorgio Casale, *v. Chivasso-Casale Monferrato* | m | 86 | | | 9.75 | 6.85 | 4.40 | | | |
| S. Giorgio Casale, *v. Asti* | m | 95 | 11.85 | 8.30 | 10.75 | 7.55 | 4.85 | | | |
| S. Giorgio della Richinvelda | a | 501 | 62.35 | 43.65 | 56.70 | 39.70 | 25.55 | | | |
| S. Giorgio di Nogaro | s-v | 499 | | | | | | | | |
| S. Giorgio di Piano | a | 353 | 43.95 | 30.80 | 39.95 | 28 — | 18.05 | | | |
| S. Giorgio Perliche | s-v | 390 | | | | | | | | |
| S. Giovanni a Teduccio | m | 917 | 114 — | 79.80 | 103.65 | 72.55 | 46.65 | | | |
| S. Giovanni d'Asso | m | 486 | 60.45 | 42.30 | 55.05 | 38.45 | 24.75 | | | |
| S. Giovanni in Croce | a | 255 | 31.75 | 22.25 | 28.90 | 20.25 | 13.05 | | | |
| S. Giovanni in Persiceto | a | 356 | 44.35 | 31.05 | 40.25 | 28.25 | 18.20 | | | |
| S. Giovanni Manzano | a | 538 | 66.95 | 46.90 | 60.85 | 42.65 | 27.45 | | | |
| S. Giovanni Valdarno | a | 458 | 57 — | 39.95 | 51.85 | 36.30 | 23.35 | | | |
| S. Giuliano (Bagni di) | a | 340 | 42.35 | 29.65 | 38.50 | 26.95 | 17.35 | | | |
| S. Giuliano del Sannio | a | 886 | 110.20 | 77.45 | 100.20 | 70.45 | 45.45 | | | |
| S. Giuliano Piemontese | m | 165 | 13.40 | 9.45 | 11.90 | 8.35 | 5.35 | | | |
| S. Giulietta | m | 111 | 17.90 | 12.55 | 16.30 | 11.40 | 7.35 | | | |
| S. Giuseppe d'Ottaiano | m | 912 | 113.40 | 79.40 | 103.40 | 72.45 | 46.40 | | | |
| S. Giuseppe di Cairo | m | 127 | 15.90 | 11.15 | 14.45 | 10.15 | 6.60 | 21.15 | 15.10 | 9.25 |
| S. Giustina | a | 197 | 24.85 | 13.30 | 22.25 | 15.40 | 9.25 | | | |
| S. Gregorio | m | 1376 | 171.05 | 119.75 | 155.50 | 108.85 | 70 — | | | |
| S. Ilario | a | 256 | 31.90 | 22.35 | 29 — | 20.30 | 13.10 | | | |
| S. Ilario Ligure | m | 179 | | | 20.25 | 14.20 | 9.15 | | | |
| S. Ilario Sangro | a | 814 | 101.20 | 70.85 | 92 — | 64.40 | 41.40 | | | |
| S. Lazzaro | a | 342 | 42.60 | 29.85 | 38.70 | 27.15 | 17.45 | | | |
| S. Lorenzo, *v. Ales.-Genova* | m | 192 | | | 21.70 | 15.20 | 9.80 | | | |
| *S. Lorenzo, *v. Batt.-Villa S. G.-Mess.-Palermo* | s-o | 1608 | 199.90 | 139.95 | 181.75 | 127.20 | 81.80 | | | |
| S. Lorenzo, *v. Batt.-Reggio C.-Mess.-Palermo* | s-o | 1632 | | | | | | | | |
| S. Lorenzo al Mare | m | 222 | 27.60 | 19.35 | 23.10 | 17.60 | 11.30 | | | |
| S. Lorenzo Maggiore | a | 922 | 114.70 | 80.30 | 104.25 | 73 — | 46.95 | | | |
| S. Luce | m | 366 | 45.50 | 31.85 | 41.40 | 29 — | 18.65 | | | |
| *S. Lucia, *v. Batt.-Villa S. G.-Mes.* | s | 1395 | 173.40 | 121.40 | 157.75 | 110.45 | 71 — | | | |
| » *Batt.-Reggio C.-Mess.* | s | 1419 | 176.45 | 123.60 | 160.45 | 112.35 | 72.30 | | | |
| S. Lucido | m | 1176 | 146.20 | 102.35 | 132.90 | 93.05 | 59.80 | | | |
| S. Mama | s-v | 518 | | | | | | | | |
| S. Marcel (P. N.) | m | 118 | | | 13.10 | 9.10 | 6.05 | 19.05 | 13.35 | 8.60 |
| » (P. S.) | m | | | | | | | 18.35 | 12.90 | 8.30 |
| *S. Marco d'Alunzio, *v. Battip.-Villa S. G.-Messina* | s | 1167 | 182.35 | 127.65 | 165.80 | 116.05 | 74.60 | | | |
| » *v. Batt.-Reggio C. Messina* | s | 1191 | 185.15 | 129.85 | 168.60 | 118.05 | 75.95 | | | |
| S. Marco Roggiano | m | 1253 | 155.80 | 109.10 | 141.65 | 99.20 | 63.80 | | | |
| S. Margherita Ligure | m | 191 | 24.15 | 16.90 | 21.95 | 15.35 | 9.90 | | | |
| S. Maria Capua Vetere | m | 871 | 108.65 | 76.05 | 98.80 | 69.15 | 11.15 | | | |
| S. Maria di Catanzaro | m | 1101 | 171.25 | 122.05 | 158.15 | 110.95 | 71.35 | | | |
| S. Maria Maddalena | a | 389 | 18.15 | 13.90 | 11.05 | 10.85 | 19.85 | | | |
| S. Marinella | m | 191 | 73.85 | 51.70 | 67.15 | 17 — | 30.25 | | | |
| S. Martino al Cimino | m | 115 | 80.25 | 56.20 | 72.95 | 51.10 | 32.85 | | | |
| S. Martino Buonalbergo | a | 306 | 38.10 | 26.70 | 31.65 | 21.30 | 15.65 | | | |
| S. Martino della Battaglia | a | 266 | 33.15 | 23.20 | 30.15 | 21.10 | 13.60 | | | |



| STAZIONI E LINEE | RETE | Distanza in Chilometri | PREZZI DEI BIGLIETTI | | | | | | | | |
|---|---|---|---|---|---|---|---|---|---|---|---|
| | | | Treni diretti | | Treni omnibus | | | Andata-ritorno | | |
| | | | 1 | 2 | 1 | 2 | 3 | 1 | 2 | 3 |
| S. Martino di Lupari | s-v | 378 | | | | | | | | |
| S. Martino in Gattara | a | 115 | 51.65 | 36.20 | 16.95 | 32.90 | 21.20 | | | |
| S. Martino in Pensilis | a | 791 | 98.10 | 68.90 | 89.15 | 62.65 | 10.30 | | | |
| S. Martino al Tagliamento | a | 199 | 62.10 | 13.50 | 56.15 | 39.55 | 25.15 | | | |
| S. Marzanotto | m | 61 | 7.55 | 5.30 | 6.90 | 1.85 | 3.15 | | | |
| S. Marzanotto Rivi | m | 62 | 7.70 | 5.10 | 7.05 | 1.95 | 3.20 | | | |
| S. Maura la Bruca | m | 1016 | 130.05 | 91.05 | 118.20 | 82.75 | 53.20 | | | |
| S. Michele del Quarto | a | 123 | 52.65 | 36.90 | 17.85 | 33.55 | 21.60 | | | |
| S. Michele di Pagano | m | 195 | | | 22.05 | 15.15 | 9.95 | | | |
| S. Miniato | m | 369 | 15.90 | 32 15 | 11.70 | 29.20 | 18.80 | | | |
| S. Nicola | a | 1179 | 116.60 | 102.65 | 133.30 | 93.35 | 60.05 | | | |
| S. Nicola di Melfi | a | 925 | 115.65 | 80.55 | 101.60 | 73.25 | 17.10 | | | |
| *S. Nicola, *v. Battip.-Villa S. G.-Messina* | s | 1570 | 195.20 | 136.65 | 177.15 | 121.20 | 79.85 | | | |
| S. Nicola, *v. Battip.-Reggio C.-Messina* | s | 1591 | 198.25 | 138.80 | 180.25 | 126.20 | 81.20 | | | |
| S. Nicola Varco | m | 976 | 121.35 | 81.95 | 110.30 | 77.25 | 19.65 | | | |
| S. Nicolò | m | 180 | 22.10 | 15.10 | 20.35 | 11.25 | 9.20 | | | |
| S. Onofrio | m | 668 | 83.05 | 58 15 | 75.50 | 52.85 | 31 — | | | |
| *S. Paolo, *via Batt.-Villa S. G.-Messina-Siracusa* | s | 1588 | 197.10 | 138.20 | 179.15 | 125.65 | 80.75 | | | |
| S. Paolo, *v. Battip.-Reggio C.-Messina-Siracusa* | s | 1612 | 200.50 | 110.10 | 182.30 | 127.65 | 82.10 | | | |
| S. Patrizio | a | 105 | 50.10 | 35.30 | 15 85 | 32.10 | 20.65 | | | |
| S. Pelagio | a | 535 | 66.60 | 16.65 | 60.55 | 12.10 | 27.30 | | | |
| S. Pietro | a | 327 | 10.70 | 28.55 | 37.65 | 25.95 | 16.70 | | | |
| S. Pietro a Maida-Maida | m | 1235 | 153.55 | 107.50 | 139.60 | 97.70 | 62.80 | | | |
| S. Pietro a Sieve | a | 110 | 51.75 | 38.35 | 19.80 | 31.90 | 22.15 | | | |
| S. Pietro Avellana | a | 810 | 101.15 | 73.10 | 91.95 | 66.15 | 12.75 | | | |
| S. Pietro a Vico | m | 339 | 12.15 | 29 50 | 18.35 | 26.85 | 17.25 | | | |
| S. Pietro Berbenno | a | 271 | 33.75 | 23 65 | 30.70 | 21.50 | 13.85 | | | |
| S. Pietro di Legnago | a | 327 | 10.70 | 28.55 | 37.05 | 25.95 | 16.70 | | | |
| S. Pietro in Casale | a | 359 | 11.70 | 31.30 | 10.65 | 28.15 | 18.35 | | | |
| S. Pietro in Gù | s-v | 362 | | | | | | | | |
| S. Pietro Vernotico | a | 1113 | 138.10 | 96.90 | 125.85 | 88.10 | 56.65 | | | |
| S. Polo dei Cavalieri | a | 709 | 88.20 | 61.75 | 80.20 | 56.15 | 36.15 | | | |
| S. Polo Matese | a | 888 | 110.15 | 77.35 | 100.10 | 70.30 | 15.25 | | | |
| S. Prospero Parmense | a | 253 | 31.50 | 22.10 | 28.65 | 20.10 | 12.95 | | | |
| S. Quirico | m | 151 | | | 17 15 | 12.20 | 7.85 | | | |
| St-Rhémy (*dilig. post.*) *Aosta* | | | | | 18.65 | 13.25 | 10.65 | | | |
| S. Remo, *via Savona* | m | 210 | 29.85 | 20.90 | 27.25 | 19.05 | 12.35 | | | |
| *Ales.-Sampierdarena* | m | 296 | 36.80 | 25 80 | 33.15 | 23.15 | 15.10 | | | |
| » *Alessand.-Genova* | m | 302 | 37.55 | 26.30 | 31.15 | 23.90 | 15.10 | | | |
| S. Romano | m | 363 | 15.15 | 31.60 | 11.05 | 28.75 | 18.50 | | | |
| S. Salvo | a | 755 | 93.90 | 65.75 | 85.10 | 59.80 | 38.15 | | | |
| S. Secondo | m | 13 | | | 3.90 | 2.95 | 1.95 | 5.80 | 1.35 | 2.90 |
| SS. Cosma e Damiano Castelforte | m | 887 | 110.30 | 77.20 | 100.25 | 70.20 | 15.15 | | | |
| S. Severa | m | 602 | 71.85 | 52.10 | 68.05 | 17.65 | 30.65 | | | |
| S. Severino | a | 616 | 76.65 | 53.65 | 69.70 | 18.80 | 31.10 | | | |
| S. Severo | a | 833 | 103.60 | 72.55 | 91.20 | 65.95 | 12.15 | | | |
| S. Silvestro | m | 50 | | | 5 65 | 1 — | 2.55 | | | |
| S. Sostene | m | 1117 | 176.20 | 123.35 | 160.20 | 112.15 | 72.15 | | | |
| S. Spirito Bitonto | a | 971 | 121.15 | 81.80 | 110.15 | 11.10 | 19.60 | | | |
| S. Stefano al Corno | a | 197 | 21.35 | 17.20 | 22.35 | 15.65 | 10.10 | | | |
| S. Stefano Belbo *v. Asti-Castag.* | m | 88 | | | 10 — | 7 — | 1.50 | 11.90 | 10.15 | 6.35 |
| » » *Sanfrè* | m | 92 | | | 10.35 | 7.25 | 1.70 | | | |
| *S. Stefano di Camastra, *v. Batt.-Villa S. G.-Messina* | s | 1199 | 186.35 | 130.15 | 169.10 | 118.60 | 16.25 | | | |
| S. Stefano di Camastra, *v. Batt.-Reggio C.-Messina* | s | 1523 | 189.10 | 132.65 | 172 20 | 120.60 | 11.55 | | | |

| STAZIONI E LINEE | RETE | Distanza in Chilometri | PREZZI DEI BIGLIETTI — Treni diretti 1 | Treni diretti 2 | Treni omnibus 1 | Treni omnibus 2 | Treni omnibus 3 | Andata-ritorno 1 | Andata-ritorno 2 | Andata-ritorno 3 |
|---|---|---|---|---|---|---|---|---|---|---|
| S. Stefano di Magra | m | 269 | 33.45 | 23.45 | 30.40 | 21.30 | 13.70 | | | |
| S. Stefano Lodigiano | a | 497 | 24.35 | 17.20 | 22.35 | 15.65 | 10.40 | | | |
| S. Stefano Riva Ligure | m | 229 | 28.50 | 19.95 | 25.90 | 18.45 | 11.65 | | | |
| S. Stino | a | 453 | 56.40 | 39.50 | 51.25 | 35.90 | 23.40 | | | |
| S. Teodoro | m | 166 | | | 18.80 | 13.45 | 8.45 | | | |
| *S. Teresa di Riva, *v. Battip.-Villa S. G.-Messina* | s | 1398 | 173.80 | 121.65 | 158 — | 110.60 | 71.40 | | | |
| S. Teresa di Riva, *v. Battip.-Reggio C.-Messina* | s | 1422 | 176.90 | 123.85 | 160.80 | 112.60 | 72.45 | | | |
| S. Trovaso | a | 425 | 52.65 | 36.90 | 47.85 | 33.35 | 21.60 | | | |
| S. Valentino | a | 747 | 89.20 | 62.45 | 81.10 | 56.80 | 36.35 | | | |
| St.-Vincent (P. N.) | m | 102 | | | 11.60 | 8.45 | 5.25 | 16.60 | 11.65 | 7.50 |
| » (P. S.) | m | | | | | | | 15.90 | 11.45 | 7.20 |
| S. Vincenzo | m | 407 | 50.60 | 35.45 | 46 — | 32.20 | 20.70 | | | |
| S. Vito al Tagliamento | a | 485 | 60.40 | 42.10 | 54.65 | 38.30 | 24.65 | | | |
| S. Vito d'Otranto | a | 1084 | 134.80 | 94.40 | 122.35 | 85.80 | 55.20 | | | |
| S. Vito Lanciano | a | 714 | 88.85 | 62.20 | 80.75 | 56.35 | 36.40 | | | |
| S. Vittoria | m | 57 | | | 6.50 | 4.60 | 3 — | 9.60 | 6.75 | 4.35 |
| S. Zeno Folzano | a | 239 | 29.80 | 20.85 | 27.10 | 19 — | 12.25 | | | |
| Sacile | a | 472 | 58.75 | 41.15 | 53.40 | 37.40 | 24.10 | | | |
| Sairano | m | 136 | | | 15.40 | 10.80 | 6.95 | | | |
| Sala al Barro | a | 209 | 26.05 | 18.25 | 23.70 | 16.60 | 10.70 | | | |
| Sala Consilina | m | 1043 | 129.65 | 90.80 | 117.90 | 82.55 | 53.05 | | | |
| Salandra Grottole | m | 1119 | 139.10 | 97.40 | 126.45 | 88.55 | 56.95 | | | |
| Salbertrand | m | 70 | | | 7.95 | 5.55 | 3.60 | 12.20 | 8.55 | 5.55 |
| Sale Langhe | m | 407 | | | 12.20 | 8.55 | 5.55 | | | |
| *Salemi, *v. Batt.-Villa S. G.-Mess.-Palermo* | s-o | 1701 | 261.45 | 148.05 | 192.25 | 134.55 | 86.50 | | | |
| *Salemi, *v. Batt.-Reggio C.-Mess.-Palermo* | s-o | 1725 | 244.45 | 150.40 | 194.95 | 136.45 | 87.75 | | | |
| Salerno, *v. Aless.-Pisa-Codola* | m | 951 | 118.25 | 82.75 | 107.50 | 75.25 | 48.40 | | | |
| *Aless.-Pisa-Napoli* | m | 968 | 120.35 | 84.25 | 109.40 | 76.60 | 49.25 | | | |
| Saletto | a | 349 | 43.35 | 30.45 | 39.50 | 27.70 | 17.80 | | | |
| Saliceto | m | 115 | | | 13.40 | 9.20 | 6 — | | | |
| Saline di Reggio | m | 1392 | 175.05 | 121.45 | 157.30 | 110.15 | 70.80 | | | |
| Saline Margherita di Savoia | a | 927 | 114.95 | 80.45 | 104.50 | 73.15 | 47.05 | | | |
| Salone | a | 677 | 84.25 | 59 — | 76.60 | 53.65 | 34.50 | | | |
| Salsomaggiore | f-c | | 30.40 | 20.75 | 27.85 | 18.95 | 12.05 | | | |
| Saluggia | m | 46 | | | 4.55 | 3.20 | 2.05 | 6.75 | 4.75 | 3.05 |
| Salussola | s-b | 74 | | | 8.35 | 5.95 | 3.90 | | | |
| Saluzzo, *v. Airasca* | m | 60 | | | 6.25 | 4.50 | 2.95 | 9.25 | 6.65 | 4.35 |
| » *Cavaller.-Savigliano* | m | 67 | | | 7.60 | 5.30 | 3.45 | 11.45 | 7.80 | 5 — |
| *(festivi)* | m | | | | | | | 7.70 | 5.45 | 3.65 |
| Salza Irpina | m | 973 | 120.95 | 84.70 | 109.95 | 77 — | 49.50 | | | |
| Salvaterra | a | 351 | 43.70 | 30.60 | 39.75 | 27.85 | 17.90 | | | |
| Sambenedetto del Tronto | a | 624 | 77.65 | 54.35 | 70.60 | 49.45 | 31.80 | | | |
| San biase | m | 1234 | 155.40 | 107.40 | 139.45 | 97.65 | 62.75 | | | |
| Sambonifacio | a | 320 | 39.85 | 27.90 | 36.25 | 25.40 | 16.35 | | | |
| Samoggia | a | 348 | 39.60 | 27.75 | 36 — | 25.25 | 16.25 | | | |
| Samolaco | a | 257 | 32 — | 22.45 | 29.10 | 20.40 | 13.15 | | | |
| Sampierdarena, *v. Alessandria* | m | 463 | 20.30 | 14.20 | 18.45 | 12.90 | 8.30 | 26.95 | 18.85 | 12.20 |
| » *(treno 7 sera)* | m | | 49.50 | 13.65 | | | | | | |
| » *v. Asti-Ovada* | m | 158 | 49.65 | 13.75 | 17.90 | 12.50 | 8.05 | | | |
| *Sampieri, *v. Batt.-Villa S. G.-Messina-Siracusa* | s | 1619 | 201.25 | 140.90 | 182.95 | 128.10 | 82.35 | | | |
| Sampieri, *v. Battip.-Reggio C.-Messina-Siracusa* | s | 1643 | 204.35 | 143.10 | 185.80 | 130.10 | 83.65 | | | |
| Sandigliano | s-b | 80 | | | | | | | | |
| Sanfre | m | 42 | | | 4.80 | 3.35 | 2.20 | 7.10 | 5 — | 3.20 |



| STAZIONI E LINEE | RETE | Distanza in Chilometri | PREZZI DEI BIGLIETTI — Treni diretti 1 | Treni diretti 2 | Treni omnibus 1 | Treni omnibus 2 | Treni omnibus 3 | Andata-ritorno 1 | Andata-ritorno 2 | Andata-ritorno 3 |
|---|---|---|---|---|---|---|---|---|---|---|
| Sangone | m | 8 | | | 0.75 | 0.55 | 0.40 | 1.40 | 0.85 | 0.55 |
| » *(festivi)* | | | | | | | | 0.85 | 0.65 | 0.45 |
| Sanguinetti | a | 345 | 39.25 | 27.50 | 35.65 | 25 — | 16.40 | | | |
| Sannazzaro | m | 426 | | | 44.25 | 40 — | 6.45 | | | |
| Sannicola | a | 1479 | 146.60 | 102.65 | 133.30 | 93.35 | 60.05 | | | |
| Sante Marie | a | 752 | 93.55 | 65.50 | 85.05 | 59.55 | 38.30 | | | |
| Santerano | a | 1037 | 128.95 | 90.30 | 117.25 | 82.40 | 52.80 | | | |
| Santhia | m | 59 | 7.35 | 5.15 | 6.70 | 4.70 | 3.05 | 10.35 | 7.25 | 4.45 |
| Santuario | m | 144 | | | 16.05 | 11.25 | 7.30 | | | |
| Saponara Bauso, *via Battip.-Villa S. G.-Messina* | s | 1384 | 172.05 | 120.45 | 156.40 | 109.50 | 70.40 | | | |
| Saponara Bauso, *via Batt.-Reggio C.-Messina* | s | 1408 | 175.45 | 122.65 | 159.25 | 111.50 | 71.70 | | | |
| Sapri | m | 1077 | 133.90 | 93.75 | 121.75 | 85.20 | 54.85 | | | |
| Sarmato | m | 170 | 21.15 | 14.80 | 19.25 | 13.45 | 8.65 | | | |
| Saronno | n-m | 141 | | | | | | | | |
| Sarno | m | 920 | 114.10 | 80.05 | 104 — | 72.80 | 46.80 | | | |
| Sartirana, *via Chivasso-Casale* | m | 110 | | | 12.45 | 8.75 | 5.60 | | | |
| » *v. Alessandria* | m | 118 | 14.70 | 10.30 | 13.35 | 9.35 | 6.05 | 20 — | 14 — | 8.90 |
| Sarzana | m | 272 | 33.85 | 23.70 | 30.75 | 21.55 | 13.85 | | | |
| Sassano Tegiano | m | 1048 | 130.30 | 91.20 | 118.45 | 82.90 | 53.30 | | | |
| Sassa Tornimparte | a | 738 | 91.80 | 64.30 | 83.45 | 58.45 | 37.60 | | | |
| Sasso | a | 357 | 44.40 | 30.90 | 40.40 | 28.40 | 18.40 | | | |
| Sassoferrato | a | 640 | 79.90 | 55.45 | 69 — | 48.35 | 31.10 | | | |
| Sassuolo | r-c | 297 | | | | | | | | |
| Savigliano | m | 52 | | | 5.90 | 4.15 | 2.65 | 8.70 | 6.10 | 3.95 |
| Savignano di Romagna | a | 433 | 53.90 | 37.75 | 49 — | 34.35 | 22.10 | | | |
| Savignano Greci | a | 945 | 118.80 | 79.70 | 103.45 | 72.45 | 46.60 | | | |
| Savio | a | 433 | 53.90 | 37.75 | 49 — | 34.35 | 22.10 | | | |
| Savona Letimbro, *via Bra* | m | 447 | 48.40 | 12.90 | 46.70 | 44.70 | 7.60 | 24.35 | 17.20 | 10.55 |
| » » *Asti-Ovada* | m | 198 | 24.65 | 17.25 | 22.40 | 15.70 | 10.10 | | | |
| » » *Aless.-Sampierd.* | m | 203 | 25.25 | 17.70 | 22.95 | 16.10 | 10.35 | | | |
| Scafati | m | 929 | 115.50 | 80.85 | 105 — | 73.50 | 47.25 | | | |
| Scalea | m | 1143 | 138.35 | 96.85 | 125.80 | 88.05 | 56.60 | | | |
| Scalenghe | m | 30 | | | 2.85 | 2.10 | 1.40 | 4.25 | 3.15 | 2.10 |
| *Scaletta Zanclea, *v. Batt.-Villa S. G.-Messina* | s | 1383 | 171.95 | 120.35 | 156.30 | 109.40 | 70.35 | | | |
| Scaletta Zanclea, *v. Batt.-Reggio C.-Messina* | s | 1407 | 175 — | 122.55 | 159.10 | 111.40 | 71.65 | | | |
| Scandiano | r-c | 287 | | | | | | | | |
| *Schio | s v | 380 | 47.30 | 33.10 | | | | | | |
| Schivenoglia | f-s f | 332 | | | | | | | | |
| *Sciara, *v. Batt.-Villa S. G.-Mess.* | s | 1575 | 195.80 | 137.05 | 178 — | 124.60 | 80.10 | | | |
| » *v. Batt.-Reggio C.-Mess.* | s | 1599 | 198.90 | 139.25 | 180.80 | 126.60 | 81.45 | | | |
| Scicli, *v. Batt.-Villa S. G.-Messina-Siracusa* | s | 1630 | 202.65 | 141.85 | 184.20 | 128.95 | 82.90 | | | |
| Scicli, *v. Batt.-Reggio C.-Messina-Siracusa* | s | 1657 | 205.70 | 144.05 | 187.05 | 130.95 | 84.25 | | | |
| Scilla | m | 1347 | 167.45 | 117.25 | 152.25 | 106.55 | 68.50 | | | |
| Scoglio S. Andrea | m | 166 | 20.65 | 14.45 | 18.80 | 13.15 | 8.45 | | | |
| *Scordia, *v. Batt.-Villa S. G.-Messina-Valsavoia* | s | 1497 | 186.10 | 130.30 | 169.20 | 118.45 | 76.15 | | | |
| Scordia, *v. Batt.-Reggio C.-Messina Valsavoia* | s | 1521 | 189.20 | 132.45 | 172 — | 120.45 | 77.45 | | | |
| Scurcola Marsicana | a | 765 | 95.15 | 66.65 | 86.50 | 60.60 | 39 — | | | |
| Secugnago | a | 195 | 24.30 | 17.05 | 22.10 | 15.50 | 10 — | | | |
| Sedico Bribano | a | 502 | 62.45 | 43.75 | 56.80 | 39.80 | 25.60 | | | |
| Segni Paliano | m | 718 | 89.25 | 62.50 | 81.15 | 56.80 | 36.55 | | | |
| Sella | m | 117 | | | 16.65 | 11.65 | 7.50 | | | |
| Sella di Corno | a | 727 | 90.45 | 63.35 | 82.25 | 57.60 | 37.05 | | | |

| STAZIONI E LINEE | RETE | Distanza in Chilometri | PREZZI DEI BIGLIETTI | | | | | | | | |
|---|---|---|---|---|---|---|---|---|---|---|---|
| | | | Treni diretti | | Treni omnibus | | | Andata-ritorno | | |
| | | | 1 | 2 | 1 | 2 | 3 | 1 | 2 | 3 |
| S. Stefano di Magra | m | 269 | 33 45 | 23.45 | 30.40 | 21.30 | 13.70 | | | |
| S. Stefano Lodigiano | a | 497 | 24.35 | 17.20 | 22.35 | 15.65 | 10.10 | | | |
| S. Stefano Riva Ligure | m | 229 | 28.50 | 19.95 | 25.90 | 18.15 | 11.65 | | | |
| S. Stino | a | 433 | 56.40 | 39.50 | 51.25 | 35.90 | 23.10 | | | |
| S. Teodoro | m | 466 | | | 18.80 | 13.15 | 8.15 | | | |
| *S. Teresa di Riva, *v. Battip.-Villa S. G.-Messina* | s | 1398 | 173.80 | 121.65 | 158 — | 110.60 | 71.10 | | | |
| S. Teresa di Riva, *v. Battip.-Reggio C.-Messina* | s | 1422 | 176 90 | 123.85 | 160.80 | 112.60 | 72.15 | | | |
| S. Trovaso | a | 423 | 52.65 | 36.90 | 47.85 | 33.55 | 21.60 | | | |
| S. Valentino | a | 747 | 89.20 | 62.45 | 81.10 | 56.80 | 36.55 | | | |
| St.-Vincent (P. N.) | m | 102 | | | 11.60 | 8.15 | 5.25 | 16.60 | 11.65 | 7.50 |
| » (P. S.) | m | | | | | | | 15.90 | 11.15 | 7.20 |
| S. Vincenzo | m | 307 | 50.60 | 35.45 | 46 — | 32.20 | 20.70 | | | |
| S. Vito al Tagliamento | a | 483 | 60.10 | 42.10 | 54.65 | 38.30 | 24.65 | | | |
| S. Vito d'Otranto | a | 1084 | 137.80 | 97.30 | 122.35 | 85.80 | 55.20 | | | |
| S. Vito Lanciano | a | 711 | 88.85 | 62.20 | 80.75 | 56.55 | 36.40 | | | |
| S. Vittoria | m | 57 | | | 6.50 | 4.60 | 3 | 9.60 | 6.75 | 4.35 |
| S. Zeno Folzano | a | 239 | 29.80 | 20.85 | 27.10 | 19 — | 12.25 | | | |
| Sacile | a | 472 | 58.75 | 41.15 | 53.10 | 37.10 | 24.10 | | | |
| Sairano | m | 136 | | | 15.10 | 10.80 | 6.95 | | | |
| Sala al Barro | a | 209 | 26.05 | 18.25 | 23.70 | 16.60 | 10.70 | | | |
| Sala Consilina | m | 1073 | 129.65 | 90.80 | 117.90 | 82.55 | 53.05 | | | |
| Salandra Grottole | m | 1119 | 139.10 | 97.40 | 126.15 | 88.35 | 56.95 | | | |
| Salbertrand | m | 70 | | | 7.95 | 5.55 | 3.60 | 12.20 | 8.55 | 5.55 |
| Sale Langhe | m | 107 | | | 12.20 | 8.55 | 5.55 | | | |
| *Salemi, *v. Batt.-Villa S. G.-Mess.-Palermo* | s-o | 1701 | 211.15 | 148.05 | 192.25 | 134.55 | 86.50 | | | |
| *Salemi, *v. Batt.-Reggio C.-Mess.-Palermo* | s-o | 1725 | 214.15 | 150.10 | 194.95 | 136.15 | 87.75 | | | |
| Salerno, *v. Aless.-Pisa-Codola* | m | 951 | 118.25 | 82.75 | 107.50 | 75.25 | 48.40 | | | |
| *Aless.-Pisa-Napoli* | m | 968 | 120.35 | 84.25 | 109.40 | 76.60 | 49.25 | | | |
| Saletto | a | 349 | 43.75 | 30.45 | 39.50 | 27.70 | 17.80 | | | |
| Saliceto | m | 115 | | | 13.10 | 9.20 | 6 — | | | |
| Saline di Reggio | m | 1392 | 173.05 | 121.15 | 157.30 | 110.15 | 70.80 | | | |
| Saline Margherita di Savoia | a | 924 | 114.95 | 80.45 | 104.50 | 73.15 | 47.05 | | | |
| Salone | a | 677 | 84.25 | 59 — | 76.60 | 53.65 | 34.50 | | | |
| Sals maggiore | f-e | | 30.40 | 20.75 | 27.85 | 18.95 | 12.05 | | | |
| Saluggia | m | 40 | | | 4.55 | 3.20 | 2.05 | 6.75 | 4.75 | 3.05 |
| Salu-sola | s-b | 71 | | | 8.35 | 5.95 | 3.90 | | | |
| Saluzzo, *v. Airasca* | m | 60 | | | 6.25 | 4.50 | 2.95 | 9.25 | 6.65 | 4.35 |
| » *Cavaller.-Savigliano* | m | 67 | | | 7.60 | 5.30 | 3.45 | 11.15 | 7.80 | 5 — |
| *(festivi)* | m | | | | | | | 7.70 | 5.15 | 3.65 |
| Salza Irpina | m | 973 | 120.95 | 84.70 | 109.95 | 77 — | 49.50 | | | |
| Salvaterra | a | 351 | 43.70 | 30.60 | 39.75 | 27.85 | 17.90 | | | |
| Sambenedetto del Tronto | a | 624 | 77.65 | 54.35 | 70.60 | 49.45 | 31.80 | | | |
| San biase | m | 1234 | 153.40 | 107.40 | 139.45 | 97.65 | 62.75 | | | |
| Sambonifacio | a | 320 | 39.85 | 27.90 | 36.25 | 25.40 | 16.35 | | | |
| Samoggia | a | 318 | 39.60 | 27.75 | 36 — | 25.25 | 16.25 | | | |
| Samolaco | a | 257 | 32 — | 22.45 | 29.10 | 20.40 | 13.15 | | | |
| Sampierdarena, *v. Alessandria* | m | 163 | 20.30 | 14.20 | 18.45 | 12.90 | 8.30 | 26.95 | 18.85 | 12.20 |
| » *(treno 7 sera)* | m | | 19.50 | 13.65 | | | | | | |
| » *v. Asti-Ovada* | m | 138 | 19.65 | 13.75 | 17.90 | 12.50 | 8.05 | | | |
| *Sampieri, *v. Batt.-Villa S. G.-Messina-Siracusa* | s | 1619 | 201.25 | 140.90 | 182.95 | 128.10 | 82.35 | | | |
| Sampieri, *v. Battip.-Reggio C.-Messina-Siracusa* | s | 1643 | 204.35 | 143.10 | 185.80 | 130.10 | 83.65 | | | |
| Sandigliano | s-b | 80 | | | | | | | | |
| Sanfrè | m | 42 | | | 4.80 | 3.35 | 2.20 | 7.10 | 5 — | 3.20 |



| STAZIONI E LINEE | RETE | Distanza in Chilometri | PREZZI DEI BIGLIETTI | | | | | | | | |
|---|---|---|---|---|---|---|---|---|---|---|---|
| | | | Treni diretti | | Treni omnibus | | | Andata-ritorno | | |
| | | | 1 | 2 | 1 | 2 | 3 | 1 | 2 | 3 |
| Sangone | m | 8 | | | 0.75 | 0.55 | 0.40 | 1.40 | 0.85 | 0.55 |
| » *(festivi)* | | | | | | | | 0.85 | 0.65 | 0.45 |
| Sanguinetti | a | 345 | 39.25 | 27.50 | 35 65 | 25 — | 16.10 | | | |
| Sannazzaro | m | 126 | | | 14.25 | 10 — | 6.45 | | | |
| Sannicola | a | 1179 | 146.60 | 102.65 | 133.30 | 93.35 | 60.05 | | | |
| Sante Marie | a | 752 | 93.55 | 65 50 | 85.05 | 59.55 | 38.30 | | | |
| Santerano | a | 1037 | 128.95 | 90.30 | 117.25 | 82.10 | 52.80 | | | |
| Santhià | m | 59 | 7.35 | 5.15 | 6.70 | 4.70 | 3.05 | 10.35 | 7.25 | 4.15 |
| Santuario | m | 144 | | | 16 05 | 11.25 | 7.30 | | | |
| *Saponara Bauso, *via Battip.-Villa S. G.-Messina* | - | 1384 | 172.05 | 120.45 | 156.10 | 109.50 | 70.10 | | | |
| Saponara Bauso, *via Batt.-Reggio C.-Messina* | s | 1108 | 175.15 | 122.65 | 159.25 | 111.50 | 71.70 | | | |
| Sapri | m | 1077 | 133.90 | 93.75 | 121.75 | 85.20 | 54 85 | | | |
| Sarmato | m | 170 | 21.15 | 14.80 | 19.25 | 13.15 | 8.65 | | | |
| Saronno | n-m | 141 | | | | | | | | |
| Sarno | m | 920 | 114.10 | 80 05 | 101 — | 72.80 | 16.80 | | | |
| Sartirana, *via Chivasso-Casale* | m | 110 | | | 12.15 | 8.75 | 5.60 | | | |
| » *v. Alessandria* | m | 118 | 14.70 | 10 30 | 13.35 | 9.35 | 6.05 | 20 — | 14 — | 8.90 |
| Sarzana | m | 272 | 33.85 | 23.70 | 30.75 | 21.55 | 13.85 | | | |
| Sassano Tegiano | m | 1048 | 130.30 | 91 20 | 118.15 | 82.90 | 53.30 | | | |
| Sassa Tornimparte | a | 738 | 91.80 | 64.30 | 83.15 | 58.15 | 37.60 | | | |
| Sasso | a | 357 | 44.10 | 30.90 | 40 10 | 28.10 | 18.10 | | | |
| Sassoferrato | a | 610 | 75.90 | 53.15 | 69 — | 48.35 | 31.10 | | | |
| Sassuolo | r-e | 297 | | | | | | | | |
| Savigliano | m | 52 | | | 5.90 | 4.15 | 2.65 | 8.70 | 6.10 | 3.95 |
| Savignano di Romagna | a | 433 | 53.90 | 37.75 | 49 — | 34.35 | 22.10 | | | |
| Savignano Greci | a | 945 | 113.80 | 79 70 | 103.15 | 72.15 | 16 60 | | | |
| Savio | a | 433 | 53 90 | 37.75 | 49 — | 34.35 | 22.10 | | | |
| Savona Letimbro, *via Bra* | m | 147 | 18.10 | 12.90 | 16 70 | 11.70 | 7.60 | 24.35 | 17.20 | 10.55 |
| » » *Asti-Ovada* | m | 198 | 24.65 | 17.25 | 22.10 | 15.50 | 10.10 | | | |
| » » *Aless.- Sampierd.* | m | 203 | 25.25 | 17.70 | 22.95 | 16.10 | 10.35 | | | |
| Scafati | m | 929 | 115.50 | 80.85 | 105 — | 73.50 | 17.25 | | | |
| Scalea | m | 1113 | 138.35 | 96.85 | 125.80 | 88.05 | 56.60 | | | |
| Scalenghe | m | 30 | | | 2.85 | 2.10 | 1.10 | 1.25 | 3.15 | 2.10 |
| *Scaletta Zanclea, *v. Batt.-Villa S. G.-Messina* | s | 1383 | 171.95 | 120.35 | 156.30 | 109.10 | 70.35 | | | |
| Scaletta Zanclea, *v. Batt.-Reggio C.-Messina* | s | 1107 | 175 — | 122.55 | 159.10 | 111.10 | 71.65 | | | |
| Scandiano | r-e | 287 | | | | | | | | |
| *Schio | s v | 380 | 17.30 | 33.10 | | | | | | |
| Schivenoglia | f-s f | 332 | | | | | | | | |
| *Sciara, *v. Batt.-Villa S. G.-Mess.* | s | 1575 | 195.80 | 137.05 | 178 — | 124.60 | 80.10 | | | |
| » *v. Batt.-Reggio C.-Mess.* | s | 1599 | 198.90 | 139.25 | 180.80 | 126.60 | 81.15 | | | |
| *Scicli, *v. Batt.-Villa S. G.-Messina-Siracusa* | s | 1630 | 202.65 | 141.85 | 184.20 | 128.95 | 82.90 | | | |
| Scicli, *v Batt.-Reggio C.- Messina-Siracusa* | s | 1651 | 205.70 | 144.05 | 187.05 | 130.95 | 84.25 | | | |
| Scilla | m | 1317 | 167.15 | 117.25 | 152.25 | 106.55 | 68.50 | | | |
| *Scoglio S. Andrea | m | 166 | 20.65 | 14.15 | 18.80 | 13.15 | 8.15 | | | |
| *Scordia, *v. Batt.-Villa S. G.-Messina-Valsavoia* | s | 1197 | 186.10 | 130.30 | 169.20 | 118.15 | 76.15 | | | |
| Scordia, *v. Batt.-Reggio C.-Messina Valsavoia* | s | 1521 | 189.20 | 132.15 | 172 — | 120.15 | 77.15 | | | |
| Scurcola Marsicana | a | 765 | 95.15 | 66.65 | 86.50 | 60.60 | 39 — | | | |
| Secugnago | a | 195 | 24.30 | 17 05 | 22.10 | 15.50 | 10 — | | | |
| Sedico Bribano | a | 502 | 62.15 | 13.75 | 56.80 | 39.80 | 25.60 | | | |
| Segni Paliano | m | 718 | 89.25 | 62.50 | 81.15 | 56.80 | 36.55 | | | |
| Sella | m | 117 | | | 16.65 | 11.65 | 7.50 | | | |
| Sella di Corno | a | 727 | 90.15 | 63.35 | 82.25 | 57.60 | 37.05 | | | |

| STAZIONI E LINEE | RETE | Distanza in Chilometri | PREZZI DEI BIGLIETTI — Treni diretti 1 | Treni diretti 2 | Treni omnibus 1 | Treni omnibus 2 | Treni omnibus 3 | Andata-ritorno 1 | Andata-ritorno 2 | Andata-ritorno 3 |
|---|---|---|---|---|---|---|---|---|---|---|
| Selva | m | 1379 | 171.50 | 120.05 | 155.90 | 109.15 | 70.20 | | | |
| Senigallia | a | 314 | 65.95 | 41.80 | 58.45 | 40.75 | 26.20 | | | |
| Sepino | a | 890 | 110.70 | 77.50 | 100.65 | 70.45 | 45.35 | | | |
| Seravezza | m | 296 | 56.80 | 25.80 | 53.15 | 23.45 | 15.10 | | | |
| Seregno, *v. Milano* | m-a | 173 | 21.55 | 15.10 | 19.55 | 13.70 | 8.80 | | | |
| » *Novara* | n-m | 157 | | | | | | | | |
| Seriate | a | 205 | 25.55 | 17.90 | 23.25 | 16.30 | 10.50 | | | |
| Sermo | m | 958 | 119.40 | 83.40 | 108.30 | 75.80 | 48.75 | | | |
| Sermide | f-s-f | 351 | | | | | | | | |
| Sermoneta Norma Bas- | m | 737 | 91.65 | 64.15 | 83.30 | 58.30 | 37.50 | | | |
| Serra Aiello | m | 1201 | 149.70 | 104.80 | 136.10 | 95.25 | 61.25 | | | |
| *Serradifalco, *v. Batt.-Villa S.G.-Messina-Bicocca* | s | 1601 | 199.05 | 139.95 | 180.95 | 126.65 | 81.45 | | | |
| Serradifalco, *v. Batt.-Reggio C.-Messina-Bicocca* | s | 1625 | 202.40 | 141.50 | 183.75 | 128.65 | 82.75 | | | |
| Serralunga Cereseto | m | 87 | 10.55 | 7.40 | 9.90 | 6.90 | 4.45 | 14.80 | 10.35 | 6.65 |
| Serra S. Quirico | a | 571 | 71.05 | 49.75 | 64.60 | 45.25 | 29.10 | | | |
| Serravalle Pistoiese, *v. Aless.-Pisa-Lucca* | a | 393 | 48.90 | 34.25 | 44.50 | 31.15 | 20.05 | | | |
| » *v. Aless.-Viareg.-Lucca* | a | 372 | 46.30 | 32.45 | 42.10 | 29.50 | 19 — | | | |
| Serravalle Scrivia | m | 449 | 44.80 | 10.40 | 45.45 | 9.45 | 6.40 | | | |
| Sessa Aurunca | m | 872 | 108.40 | 75.90 | 98.60 | 69 — | 44.35 | | | |
| Sessano Civitanova | a | 864 | 107.40 | 75.20 | 97.65 | 68.35 | 43.95 | | | |
| Sesto Calende | m | 433 | 16.55 | 11.60 | 15.05 | 10.55 | 6.80 | | | |
| Sesto Campano | m | 847 | 105.40 | 73.70 | 95.75 | 67 — | 43.10 | | | |
| Sesto Cordovado | a | 476 | 59.25 | 41.50 | 53.85 | 37.75 | 24.50 | | | |
| Sesto Fiorentino | a | 463 | 59.15 | 35.15 | 45.60 | 31.95 | 20.55 | | | |
| *Sesto Imolese | s-v | 409 | 50.85 | 35.60 | 46.25 | 32.40 | 20.80 | | | |
| Sesto S. Giovanni | m-a | 157 | 19.55 | 13.70 | 17.75 | 12.45 | 8 — | | | |
| Sestri Levante | m | 242 | 26.40 | 18.75 | 24 | 16.80 | 10.80 | | | |
| Sestri Ponente | m | 167 | 20.80 | 14.55 | 18.90 | 13.25 | 8.50 | | | |
| Settimo | m | 17 | 2.15 | 0.75 | 1.95 | 0.75 | 0.40 | 3.05 | 1.20 | 0.65 |
| *(festiva)* | m | | | | | | | 2.40 | | |
| Seveso S. Pietro | n-m | 176 | | | | | | | | |
| Sezze | m | 107 | 13.35 | 9.35 | 12.10 | 8.50 | 5.45 | | | |
| Sezzè Romano | m | 748 | 93 — | 65.40 | 84.60 | 59.20 | 38.05 | | | |
| *Sferro, *v. Battip.-Villa S. G.-Messina-Bicocca* | s | 1494 | 185.75 | 130 - | 168.85 | 118.20 | 76 — | | | |
| Sferro, *v. Batt.-Reggio C.-Mess.-Bicocca* | s | 1518 | 188.80 | 132.20 | 171.65 | 120.20 | 77.30 | | | |
| Sgurgola | m | 732 | 91 — | 63.70 | 82.75 | 57.95 | 37.25 | | | |
| Sibari | m | 1225 | 152.05 | 106.45 | 138.20 | 96.75 | 62.20 | | | |
| Sicignano | m | 1002 | 124.55 | 87.20 | 113.25 | 79.30 | 51 — | | | |
| Siderno Marino | m | 1471 | 182.85 | 128 — | 166.25 | 116.40 | 74.85 | | | |
| Sieci | a | 427 | 53.15 | 37.25 | 48.35 | 33.85 | 21.80 | | | |
| Siena | m | 442 | 54.95 | 38.50 | 49.95 | 35 — | 22.50 | | | |
| Signa | m | 396 | 49.25 | 34.50 | 44.75 | 31.35 | 20.15 | | | |
| Silvi | a | 673 | 83.75 | 58.65 | 76.10 | 53.30 | 34.30 | | | |
| *Simeto, *v. Batt.-Villa S.G.-Mess.-Bicocca* | s | 1481 | 184.10 | 128.90 | 167.40 | 117.15 | 75.35 | | | |
| » *Batt.-Reggio C.-Mess.-Bic.* | s | 1505 | 187.20 | 131.10 | 170.20 | 119.15 | 76.65 | | | |
| Simmeri e Crichi | m | 1384 | 172.05 | 120.45 | 156.40 | 109.50 | 70.40 | | | |
| Sinalunga | m | 198 | 61.95 | 43.35 | 56.30 | 39.40 | 25.35 | | | |
| Sipicciano | a | 605 | 75.30 | 52.70 | 68.40 | 47.90 | 30.85 | | | |
| *SiracusaStaz., *v. Batt.-Villa S.G.-Messina* | s | 1547 | 192.30 | 134.65 | 174.85 | 122.40 | 78.70 | | | |
| » *v. Batt.-Reggio C.-Mess.* | s | 1571 | 195.40 | 136.80 | 177.65 | 124.40 | 80 — | | | |
| *Siracusa Porto, *v. Batt.-Villa S. G.-Messina* | s | 1479 | 192.35 | 134.80 | 175.05 | 122.55 | 78.80 | | | |
| » *v. Batt.-Reggio C.-Mess.* | s | 1573 | 195.65 | 137 — | 177.85 | 124.55 | 80.10 | | | |



| STAZIONI E LINEE | RETE | Distanza in Chilometri | PREZZI DEI BIGLIETTI — Treni diretti 1 | Treni diretti 2 | Treni omnibus 1 | Treni omnibus 2 | Treni omnibus 3 | Andata-ritorno 1 | Andata-ritorno 2 | Andata-ritorno 3 |
|---|---|---|---|---|---|---|---|---|---|---|
| Sizzano | m | 423 | 45.05 | 9.95 | 43.95 | 9.45 | 5.80 | | | |
| Solarolo | a | 383 | 47.70 | 33.40 | 43.35 | 30.35 | 19.35 | | | |
| Solbiate Albiolo | n-m | 171 | | | | | | | | |
| Solero | m | 82 | | | 9.30 | 6.50 | 4.20 | 13.50 | 9.45 | 6.40 |
| Soleto | a | 1457 | 143.90 | 100.75 | 130.80 | 94.60 | 58.90 | | | |
| Soliera | a | 307 | 38.25 | 26.80 | 34.75 | 24.35 | 15.70 | | | |
| Solignano | m | 283 | 35.20 | 24.65 | 32 — | 22.40 | 14.40 | | | |
| Solmona, *v. Piac.-Castell.-Adria* | a | 753 | 93.65 | 65.60 | 85.15 | 59.65 | 38.35 | | | |
| » *v. Aless.-Pisa-Roma* | a | 837 | 104.05 | 72.85 | 94.60 | 66 25 | 42.60 | | | |
| Solmona Introdacqua | a | 756 | 94 — | 65.80 | 85.45 | 59.80 | 38.45 | | | |
| Solofra | m | 954 | 118.60 | 83.05 | 107.85 | 75.50 | 48.35 | | | |
| Solopaca | a | 945 | 113.80 | 79.70 | 103.45 | 72.45 | 46.60 | | | |
| Sommacampagna | a | 285 | 33.50 | 24.85 | 32.30 | 22.60 | 14.55 | | | |
| Somma Lombardo | m | 113 | 17.80 | 12.45 | 16.20 | 11.35 | 7.30 | | | |
| Sommariva del Bosco | m | 39 | 4.85 | 3.40 | 4.45 | 3 40 | 2.05 | 6.80 | 4.75 | 2 95 |
| Sondrio | a | 284 | 35 — | 24.50 | 31.85 | 22 30 | 14.35 | | | |
| Sondrio (lago di) | | | 34.65 | 25.90 | | | 15.45 | | | |
| Sonnino | m | 767 | 95.35 | 66.75 | 86.70 | 60.70 | 39.05 | | | |
| Sora | m | 816 | 101.45 | 71.05 | 92 25 | 64.55 | 41.50 | | | |
| Sorbolo | s-v | 257 | | | | | | | | |
| Soresina | a | 224 | 27.55 | 19.30 | 25.05 | 17 55 | 11.30 | | | |
| Sori | m | 183 | 22.75 | 15.95 | 20.70 | 14 50 | 9.35 | | | |
| Soverato | m | 1413 | 175.65 | 122.95 | 159.70 | 111.80 | 71.90 | | | |
| Spaccaforno, *via Battip.-Villa S. G.-Messina-Siracusa* | s | 1601 | 199.05 | 139.35 | 180.95 | 126.65 | 81.45 | | | |
| Spaccaforno, *v. Batt.-Reggio C.-Messina-Siracusa* | s | 1625 | 202.10 | 141.50 | 183.75 | 128.65 | 82.75 | | | |
| *Spagnuola, *v. Batt.-Villa S. G.-Messina-Palermo* | s-o | 1767 | 219.65 | 153.75 | 199.70 | 139.80 | 89.90 | | | |
| *Spagnuola, *v. Battip.-Reggio C.-Messina-Palermo* | s-o | 1794 | 222.65 | 155.85 | 202.40 | 141.70 | 91.10 | | | |
| Sparanise | m | 855 | 106.30 | 74.40 | 96.65 | 67.65 | 43.50 | | | |
| Spello | a | 610 | 75.90 | 53.15 | 69 — | 48.35 | 31.10 | | | |
| Spercenigo | a | 437 | 54.40 | 38.10 | 49.45 | 34.65 | 22.30 | | | |
| Spezia | m | 256 | 31.85 | 22.30 | 28.95 | 20.25 | 13.05 | | | |
| Spezzano Castrovillari | m | 1239 | 154.10 | 107.90 | 140.10 | 98.10 | 63.10 | | | |
| Spigno, *via Asti* | m | 129 | | | 14.60 | 10.25 | 6 40 | | | |
| » *v S. Giuseppe Cairo* | m | 150 | | | 16.95 | 11.90 | 7.65 | | | |
| » *v. Alessandria* | m | 152 | 18.90 | 13.25 | 17.20 | 12.05 | 7.75 | | | |
| Spilimbergo | a | 508 | 63 20 | 44 30 | 57.50 | 40.25 | 25.90 | | | |
| Spinazzola | a | 968 | 120.40 | 84 30 | 109.45 | 76.65 | 49.30 | | | |
| Spinetoli Colli | a | 641 | 79 75 | 55.85 | 72.50 | 50.80 | 32.65 | | | |
| Spinetta | m | 99 | 12.35 | 8.65 | 11.20 | 7 85 | 5.05 | | | |
| Spoleto | a | 610 | 79.65 | 55 75 | 72.40 | 50.70 | 32.60 | | | |
| Spotorno, *via Savona* | m | 159 | 19.70 | 13.75 | 18 — | 16.20 | 8.40 | | | |
| » *v. Sampierdarena* | m | 215 | 26.20 | 18.35 | 24.30 | 17.05 | 10.95 | | | |
| Spresiano | a | 442 | 55 — | 38.55 | 50 — | 35.05 | 22.55 | | | |
| Squillace | m | 1401 | 174.20 | 122 — | 158.40 | 110.90 | 71.30 | | | |
| Squinzano | a | 1420 | 139.30 | 97 55 | 126.65 | 88.65 | 57.05 | | | |
| Stagno | m | 356 | 44.30 | 31 — | 40.25 | 28.20 | 18.15 | | | |
| Stanghella | a | 382 | 47 50 | 33 25 | 43.20 | 30.25 | 19.45 | | | |
| Stazione per la Carnia | a | 564 | 70.20 | 49.20 | 63.80 | 44.70 | 28.75 | | | |
| Sternatia | a | 1151 | 143.15 | 100.20 | 130.15 | 91.10 | 58.60 | | | |
| Sticciano | m | 472 | 58.70 | 41.10 | 53.35 | 37.35 | 24.05 | | | |
| Stimigliano | a | 638 | 79.40 | 55.60 | 72.1 | 50.55 | 32.50 | | | |
| Stradella | m | 155 | 19 35 | 13 55 | 17.55 | 12.30 | 7.90 | 25.75 | 18.05 | 11.05 |
| Strambino | m | 53 | | | 6.05 | 4.20 | 2.75 | 9.45 | 6.45 | 4 05 |
| Stresa (Lago Maggiore) | | | 18 40 | 13.40 | 17.25 | 12.00 | 8.10 | | | |
| Strevi, *via Alessandria* | m | 149 | 14.80 | 10.40 | 13.45 | 9.45 | 6 10 | | | |
| » *v. Asti Acqui* | m | 109 | 13 — | 9.10 | 12.35 | 8.65 | 5.55 | | | |

| STAZIONI E LINEE | RETE | Distanza in Chilometri | PREZZI DEI BIGLIETTI — Treni diretti 1 | Treni diretti 2 | Treni omnibus 1 | Treni omnibus 2 | Treni omnibus 3 | Andata-ritorno 1 | Andata-ritorno 2 | Andata-ritorno 3 |
|---|---|---|---|---|---|---|---|---|---|---|
| Stroncone | a | 654 | 84 — | 56.70 | 73.65 | 51.55 | 33.20 | | | |
| Strongoli | m | 1349 | 164.05 | 114.85 | 149.40 | 104.40 | 67.45 | | | |
| Sturla | m | 173 | 24.55 | 15.40 | 19.55 | 13.70 | 8.80 | | | |
| *Subbiano | s-v | 512 | 63.65 | 44.55 | 57.90 | 40.50 | 26.05 | | | |
| Suno | a | 421 | 45.05 | 40.55 | 43.70 | 9.60 | 6.20 | | | |
| Surbo | a | 1428 | 140.30 | 98.20 | 127.55 | 89.30 | 57.45 | | | |
| Susa | m | 53 | 6.55 | 4.65 | 6 — | 4.20 | 2.70 | 9.25 | 6.50 | 4 — |
| Susegana | a | 448 | 55.75 | 39.05 | 50.70 | 35.20 | 22.85 | | | |
| *Sutera, *v. Batt.-Villa S.G.-Mess.* | s | 1628 | 202.40 | 141.70 | 184 — | 128.80 | 82.80 | | | |
| » *Batt.-Reggio C.-Mess.* | s | 1652 | 205.45 | 143.85 | 186.80 | 130.80 | 84.20 | | | |
| Suzzara | a | 302 | 37.60 | 26.35 | 34.20 | 23.95 | 15.45 | | | |
| Taggia | m | 232 | 28.85 | 20.20 | 26.25 | 18.40 | 11.80 | | | |
| Tagliacozzo | a | 757 | 94.15 | 65.95 | 85.60 | 59.95 | 38.55 | | | |
| Taino Angera | m | 139 | 17.30 | 12.10 | 15.75 | 11 — | 7.10 | | | |
| Talamona | a | 259 | 32.25 | 22.60 | 29.35 | 20.55 | 13.25 | | | |
| Talamone | m | 500 | 62.15 | 43.55 | 56.50 | 39.55 | 25.45 | | | |
| Tarantasca | m | 85 | | | 9.65 | 6.75 | 4.35 | | | |
| Taranto | m-a | 1100 | 136.80 | 95.80 | 124.35 | 87.10 | 56 — | | | |
| Tarcento | a | 342 | 67.45 | 47.25 | 61.30 | 42.95 | 27.65 | | | |
| Tarsia | m | 1247 | 155.05 | 108.55 | 140.95 | 98 65 | 63.45 | | | |
| Tassignano | a | 339 | 42.20 | 29.55 | 38.40 | 26.90 | 17.30 | | | |
| Taurasi | m | 988 | 122.85 | 86 — | 111.65 | 78.20 | 50.25 | | | |
| Tavagnasco Settimo (P. N.) | m | 73 | | | 8.30 | 5.85 | 3 80 | | | |
| » » (P. S.) | m | | | | | | | 11.35 | 7.95 | 5.15 |
| Tavazzano | a | 175 | 21.85 | 15.25 | 19.80 | 13.85 | 8.90 | | | |
| Tavernelle | a | 370 | 72.35 | 29.65 | 38.50 | 26.95 | 17.35 | | | |
| Tavernelle d'Emilia | a | 347 | 43.20 | 30.25 | 39.30 | 27.50 | 17.70 | | | |
| Tavolato | m | 673 | 83.70 | 58.60 | 76.05 | 53.25 | 34.20 | | | |
| Teano | m | 847 | 105.30 | 73.70 | 95.75 | 67 — | 43.40 | | | |
| Teglio Veneto | a | 471 | 58.60 | 41.05 | 53.30 | 37.35 | 24.05 | | | |
| Telese Cerreto | a | 911 | 113.30 | 79.35 | 103 — | 72.15 | 46.40 | | | |
| Teramo | m | 677 | 83.80 | 58.65 | 76.20 | 53.40 | 34.30 | | | |
| *Termini Imerese, *via Battip. Villa S.G.-Mess.* | s | 1560 | 193.95 | 135.75 | 176.30 | 123.40 | 79.35 | | | |
| » *v. Batt.-Reggio C.-Mess.* | s | 1584 | 197 — | 137.95 | 179 10 | 125.40 | 80.65 | | | |
| Termoli | a | 775 | 96.40 | 67.50 | 87.65 | 61.40 | 39.50 | | | |
| Ternati Varano | m | 167 | 20.80 | 14 55 | 18.90 | 13.25 | 8.50 | | | |
| Terni, *via Aless.-Pisa-Empoli-Chiusi* | a | 642 | 79.90 | 55.95 | 72.60 | 50.85 | 32.70 | | | |
| Terni, *v. Piac.-Bol.-Falconara* | a | 706 | 87.85 | 61.50 | 79.85 | 55.90 | 36 — | | | |
| Terno | a | 189 | 23.50 | 16.45 | 21.40 | 14 95 | 9.65 | | | |
| Teronto a | a | 532 | 66.20 | 46.35 | 60.20 | 42.15 | 27.15 | | | |
| Terracina | m | 786 | 97.70 | 68.40 | 88.85 | 62.20 | 40 — | | | |
| Terralba S. Fruttuoso | m | 171 | 21.30 | 14.90 | 19.35 | 13.55 | 8.70 | | | |
| Terranova | m | 87 | | | 9.85 | 6 90 | 4.45 | | | |
| *Terranova di Sicilia, *v. Battip.-Villa S.G.-Mess.-Siracusa* | s | 1693 | 210.45 | 147.35 | 131.35 | 133.95 | 86.40 | | | |
| Terranova di Sicilia, *v. Battip.-Reggio C.-Mess.-Siracusa* | s | 1747 | 213.55 | 149.50 | 194 15 | 135.95 | 87.45 | | | |
| Terrasa | m | 94 | | | 10.30 | 7.20 | 4.65 | | | |
| Terzigno | m | 945 | 113.75 | 79.65 | 103.40 | 72.40 | 46 55 | | | |
| Terzo, *v. Alessandria* | m | 130 | 16.20 | 11.35 | 14.70 | 10.30 | 6.65 | | | |
| » *Asti-Acqui* | m | 107 | 13.35 | 9 35 | 12.10 | 8.50 | 5.45 | | | |
| Testona | m | 11 | | | 1.25 | 0.90 | 0.50 | 1.90 | 1.35 | 0.60 |
| (*festivi*) | | | | | | | | 1.40 | 1 — | |
| *Thiesne | s-v | 370 | 46 | | 32.20 | 41.85 | 29.30 | 18.85 | | |
| Tito | m | 1052 | 130.80 | 91.55 | 118.90 | 83 25 | 53.50 | | | |
| Tivoli | a | 705 | 87.70 | 61.40 | 79.75 | 55.85 | 35.90 | | | |



| STAZIONI E LINEE | RETE | Distanza in Chilometri | PREZZI DEI BIGLIETTI — Treni diretti 1 | Treni diretti 2 | Treni omnibus 1 | Treni omnibus 2 | Treni omnibus 3 | Andata-ritorno 1 | Andata-ritorno 2 | Andata-ritorno 3 |
|---|---|---|---|---|---|---|---|---|---|---|
| Tocco Castiglione | a | 730 | 90.80 | 63.60 | 82.55 | 57.80 | 37.20 | | | |
| Tolentino | a | 626 | 77.90 | 54.55 | 70 80 | 49.60 | 31.90 | | | |
| Tombolo | m-a | 341 | 42.40 | 29.70 | 38.55 | 27 — | 17.35 | | | |
| Tommaso Natale, *v. Batt.-Villa S. G.-Messina-Palermo* | s-o | 1612 | 200.40 | 140.30 | 182.20 | 127.55 | 82 — | | | |
| Tommaso Natale, *v. Batt.-Reggio C.-Messina-Palermo* | s-o | 1636 | 203.40 | 142.35 | 184.90 | 129.45 | 83.20 | | | |
| Tonco Alfiano | m | 72 | 8.85 | 6.20 | 8.20 | 5.75 | 3.70 | 12.40 | 8.70 | 5.60 |
| Tora Presenzano | m | 827 | 102.80 | 72 — | 93.50 | 65.45 | 42.10 | | | |
| Torano Lattarico | m | 1268 | 157.65 | 110.40 | 143.35 | 100.35 | 64.55 | | | |
| Torchiara | m | 1006 | 125.05 | 87.55 | 113.70 | 79.60 | 51.20 | | | |
| Torino di Sangro | a | 727 | 90.45 | 63.35 | 82.25 | 57.60 | 37.05 | | | |
| Torino Porta Susa | m | 6 | — 75 | — 55 | — 70 | — 50 | — 35 | | | |
| Torino Succursale | m | 8 | | | — 95 | — 65 | — 45 | | | |
| Torrazza di Verolengo (P. N.) | m | 35 | | | 4 — | 2.80 | 1.80 | | | |
| » » (P. S.) | | | | | | | | 5.40 | 3.60 | 2.30 |
| Torre Annunziata Cent., *v. Alessandria-Pisa Cancello* | m | 923 | 114.75 | 80.35 | 104.30 | 73.05 | 46.95 | | | |
| Torre Annunziata Città, *v. Alessandria-Pisa-Cancello* | m | 925 | 115 — | 80.50 | 104.55 | 73.20 | 47.05 | | | |
| Torre Annunziata Porto, *v. Alessandria-Pisa-Cancello* | m | 923 | 114.75 | 80.35 | 104.30 | 73.40 | 46.95 | | | |
| Torreberetti | m | 404 | 42.95 | 9.05 | 44.80 | 8.25 | 5.30 | 19.05 | 13.35 | 8.45 |
| Torre Cerchiara | m | 1218 | 151.45 | 106.05 | 137.70 | 96.40 | 62 — | | | |
| Torre dei Passeri | a | 723 | 89.95 | 63 — | 81.75 | 57.25 | 36.85 | | | |
| Torre del Greco | m | 925 | 115 — | 80.50 | 104.55 | 73.20 | 47.05 | | | |
| Torre del Lago | m | 345 | 39.20 | 27.45 | 35.60 | 24.95 | 16.05 | | | |
| Torre dei Picenardi | a | 242 | 30.45 | 21.45 | 27.40 | 19.20 | 12.40 | | | |
| Torre Melissa | m | 1311 | 163.05 | 114.15 | 148.20 | 103.80 | 66.75 | | | |
| Torrenieri | m | 494 | 61.45 | 43 — | 55.85 | 39.10 | 25.15 | | | |
| Torre Orsaia | m | 1063 | 132.15 | 92.50 | 120.15 | 84.10 | 54.10 | | | |
| Torre Pellice | m | 55 | | | 5 — | 3.75 | 2.50 | 7.35 | 5.35 | 3.70 |
| Torre S. Giorgio | m | 49 | | | 5 — | 3.60 | 2.55 | 7.15 | 5.10 | 3.60 |
| » » (*festivi*) | | | | | | | | 6.25 | 4.40 | 2.95 |
| Torrile S. Polo | a | 237 | 32 — | 22.45 | 29.10 | 20.35 | 13.15 | | | |
| Torrita | m | 504 | 62.65 | 43.90 | 57 — | 39.90 | 25.65 | | | |
| Tortona | m | 113 | 14.10 | 9.90 | 12.80 | 8.95 | 5.80 | 19.20 | 13.50 | 8.25 |
| Tortoreto Nereto | a | 638 | 79.40 | 55.60 | 72.15 | 50.55 | 32.50 | | | |
| *Trabia, *v. Batt.-Villa S.G.-Mess.* | s | 1566 | 194.70 | 136.30 | 177 — | 123.90 | 79.65 | | | |
| » *Batt.-Reggio C.-Messina* | s | 1590 | 197.75 | 138.45 | 179.80 | 125.90 | 81 — | | | |
| *Tradate | n-m | 155 | 19.30 | 13.50 | 17.55 | 12.30 | 7.90 | | | |
| *Traghetto | s-v | 118 | 52.05 | 36.45 | 47.30 | 33.15 | 21.35 | | | |
| Trani | a | 943 | 117.30 | 82.15 | 106.65 | 74.65 | 48.05 | | | |
| *Trapani, *via Batt.-Villa S. G.-Messina-Palermo* | s-o | 1792 | 222.75 | 155.95 | 202.50 | 141.75 | 91.15 | | | |
| *Trapani, *via Battip-Reggio C.-Messina-Palermo* | s-o | 1816 | 225.75 | 158.05 | 205.25 | 143.65 | 92.35 | | | |
| Trappa | m | 128 | 15.95 | 11.15 | 14.55 | 10.15 | 6.55 | | | |
| Trebisacce | m | 1298 | 150.25 | 105.20 | 136.60 | 95.65 | 61.50 | | | |
| Trecate | m | 110 | | | 12.15 | 8.75 | 5.60 | | | |
| Trecella | a | 174 | | | 19.75 | 13.85 | 8.90 | | | |
| *Tremestieri, *v. Batt.-Villa S. G.-Messina* | s | 1372 | 170.55 | 119.40 | 155.05 | 108.55 | 69.80 | | | |
| » *v. Batt.-Reggio C.-Messina* | s | 1396 | 173.65 | 121.60 | 157.85 | 110.55 | 71.10 | | | |
| Tremezzo (lago di) | | | 27.90 | 20.55 | | | 12.40 | | | |
| Trepuzzi | a | 1124 | 139.80 | 97.85 | 127.10 | 89 — | 57.25 | | | |
| Trevi | a | 624 | 77.65 | 54.35 | 70.60 | 49.45 | 31.80 | | | |
| Treviglio | a | 182 | 22.70 | 15.90 | 20.65 | 14.45 | 9.35 | | | |
| Trevignano-Signoresse | a | 144 | 55.25 | 38.70 | 50.25 | 35.20 | 22.65 | | | |

| STAZIONI E LINEE | RETE | Distanza in Chilometri | PREZZI DEI BIGLIETTI | | | | | | | |
|---|---|---|---|---|---|---|---|---|---|---|
| | | | Treni diretti | | Treni omnibus | | | Andata-ritorno | | |
| | | | 1 | 2 | 1 | 2 | 3 | 1 | 2 | 3 |
| *Treviso, *v. Milano-Vicenza* | s-v | 408 | 50.75 | 37.55 | 46.45 | 32.35 | 20.75 | | | |
| » » *Mestre* | s | 428 | 53.30 | 37.30 | 48.45 | 33.95 | 21.85 | | | |
| Treviso S. Giuseppe | a | 430 | 53.50 | 37.50 | 48.65 | 34.10 | 21.95 | | | |
| Trezzano sul Naviglio | m | 444 | 47.90 | 42.55 | 46.30 | 41.30 | 7.35 | | | |
| Tricesimo | a | 538 | 66.95 | 46.90 | 60.85 | 42.65 | 27.45 | | | |
| Tripitapoli | a | 914 | 113.70 | 79.60 | 103.35 | 72.35 | 46.35 | | | |
| Trino Vercellese | m | 62 | | | 7.05 | 4.95 | 3.20 | 10.35 | 7.25 | 4.70 |
| Trivigno | m | 1085 | 134.90 | 94.45 | 122.65 | 85.85 | 55.20 | | | |
| Trofarello | m | 13 | 4.65 | 4.45 | 4.50 | 4.05 | — 70 | 2.35 | 4.65 | — 80 |
| » (*festivi*) | m | | | | | | | 4.85 | 4.30 | |
| Tromello | m | 120 | 14.95 | 10.45 | 13.60 | 9.50 | 6.15 | | | |
| Tronzano | m | 57 | | | 6.45 | 4 55 | 2.90 | 9.55 | 6.70 | 4.30 |
| Tropea | m | 1280 | 159.45 | 111.40 | 144.65 | 101.25 | 65.40 | | | |
| Tufo | m | 954 | 118.60 | 83.05 | 107.85 | 75.50 | 48.55 | | | |
| Tuoro | a | 540 | 67.20 | 47.05 | 61.10 | 42.80 | 27.55 | | | |
| Turbigo | n-m | 44 | | | | | | | | |
| *Tusa, *v. Batt.-Villa S. G.-Mess.* | s | 1507 | 187.35 | 131.15 | 170.30 | 119.25 | 76.65 | | | |
| » *Batt.-Reggio C.-Mess.* | s | 1531 | 190.45 | 133.35 | 173.15 | 121.25 | 78 — | | | |
| Tuturano | a | 1106 | 137.55 | 90.30 | 125.05 | 87.55 | 56.50 | | | |
| **U**dine | a | 534 | 66.45 | 46.55 | 60.40 | 42.30 | 27.25 | | | |
| *Udine Veneta | s-v | 528 | 65.70 | 46 — | 59.75 | 41.85 | 26.90 | | | |
| Urbisaglia | a | 617 | 76.75 | 53.75 | 69.80 | 48.90 | 31.45 | | | |
| Ururi Rotello | a | 803 | 99.90 | 69.95 | 90.80 | 63.60 | 40.90 | | | |
| Usmate Carnate | a | 175 | 21.85 | 15.30 | 19.85 | 13.90 | 8.95 | | | |
| **V**ada | m | 376 | 46.75 | 32.75 | 42.50 | 29.75 | 19.15 | | | |
| Vado | m | 153 | 19.05 | 13.35 | 17 30 | 12.15 | 7.80 | | | |
| Vaglia | a | 133 | 53.90 | 37.75 | 49 — | 34.35 | 22.10 | | | |
| Vaglio Basilicata | m | 1070 | 133.05 | 93.15 | 120.95 | 84.65 | 54.45 | | | |
| Vago Zevio | a | 309 | 38.50 | 26.95 | 34.95 | 24.50 | 15.80 | | | |
| Vaioni | a | 383 | 47.70 | 33.40 | 43.35 | 30.35 | 19.55 | | | |
| Valduggia | m | 141 | 16.60 | 10.70 | 15.50 | 9.90 | 6.25 | 23.10 | 14.85 | 9 — |
| Valenza, *v. Alessandria* | m | 105 | 13.10 | 9.15 | 11.90 | 8.35 | 5.35 | 17.90 | 12.55 | 7.70 |
| » *Chivasso-Casale* | m | 97 | | | 11 — | 7.70 | 4.95 | | | |
| Valle | m | 111 | | | 12.90 | 9.05 | 5.80 | | | |
| Valle di Maddaloni | a | 893 | 111.05 | 77.75 | 101 — | 70.70 | 45.50 | | | |
| Valle di Pompei | m | 927 | 115.25 | 80.70 | 104.80 | 73.35 | 47.15 | | | |
| *Valle d'Olmo, *v. Batt.-Villa S. G.-Mess.-Term.-Roccapalumba* | s | 1610 | 200.15 | 140.10 | 181.95 | 127.40 | 81.90 | | | |
| Valle d'Olmo, *v. Batt.-Reggio C.-Mess.-Term.-Roccapalumba* | s | 1631 | 203.25 | 142.30 | 184.75 | 129.35 | 83.20 | | | |
| *Vallelunga, *v. Batt.-Villa S. G.-Mess.-Term.-Roccapalumba* | s | 1607 | 199.80 | 139.85 | 181.60 | 127.15 | 81.75 | | | |
| Vallelunga, *v. Battip.-Reggio C.-Mess.-Term.-Roccapalumba* | s | 1631 | 202.85 | 142.05 | 184.45 | 129.15 | 83.05 | | | |
| Valmadonna | m | 100 | 12.45 | 8.75 | 11.30 | 7 95 | 5.10 | | | |
| Valmadrera | a | 205 | 25.55 | 17.90 | 23.25 | 16.30 | 10.50 | | | |
| Valmontone | m | 721 | 89.65 | 62.75 | 81.50 | 57.05 | 36.70 | | | |
| Valmozzola | m | 288 | 35.85 | 25.10 | 32.60 | 22.80 | 14.70 | | | |
| *Valsavoia, *v. Batt.-Villa S. G.-Messina* | s | 1183 | 147.35 | 103.05 | 133.90 | 93.75 | 60.25 | | | |
| » *v. Batt.-Reggio C.-Mess.* | s | 1207 | 150.45 | 105.25 | 136.70 | 95.65 | 61.45 | | | |
| Valvasone | a | 196 | 61 — | 42.70 | 55.45 | 38.85 | 25 — | | | |
| Vanzaghello | n-m | 121 | | | | | | | | |



| STAZIONI E LINEE | RETE | Distanza in Chilometri | PREZZI DEI BIGLIETTI | | | | | | | |
|---|---|---|---|---|---|---|---|---|---|---|
| | | | Treni diretti | | Treni omnibus | | | Andata-ritorno | | |
| | | | 1 | 2 | 1 | 2 | 3 | 1 | 2 | 3 |
| Vanzago | m | 141 | 17.55 | 12.30 | 15.95 | 11.20 | 7.20 | | | |
| Vanzone Isoletta | m | 146 | 16.95 | 11 — | 15.85 | 10.20 | 6.50 | | | |
| Varallo Pombia | m | 125 | 15.55 | 10.90 | 14.15 | 9.90 | 6.40 | | | |
| Varallo Sesia | m | 155 | 17.95 | 11.70 | 16.85 | 10.90 | 6.95 | 25.25 | 16.40 | 10.10 |
| Varano | a | 545 | 67.80 | 47.50 | 61.65 | 43.20 | 27.80 | | | |
| Varazze, *via Savona* | m | 159 | 19.70 | 13.75 | 18 — | 12.60 | 8.10 | | | |
| » *Sampierdarena* | m | 192 | 23.90 | 16.75 | 21.70 | 15.20 | 9.80 | | | |
| Varedo | n-m | 170 | 21.15 | 14.80 | 19.25 | 13.45 | 8.65 | | | |
| Varenna (lago di) | | | 28.50 | 21.15 | | | 12.40 | | | |
| Varese | m | 170 | 21.15 | 14.80 | 19.25 | 13.45 | 8.65 | | | |
| Varigotti Finalpia | m | 166 | | | 18.80 | 13.15 | 8.15 | | | |
| Vasto | a | 749 | 93.20 | 65.25 | 84.70 | 59.30 | 38.15 | | | |
| Vastogirardi | a | 845 | 105.15 | 73.80 | 95.85 | 67.10 | 43.15 | | | |
| *Vedano Olona | n-m | 163 | 20.30 | 14.20 | 18.15 | 12.90 | 8.30 | | | |
| Velletri | m | 106 | 13.80 | 11.15 | 19.80 | 15.85 | 15.95 | | | |
| Venafro | m | 155 | 106.30 | 74.40 | 96.65 | 67.65 | 13.50 | | | |
| Venegono Sup. Cast. | n-m | 161 | 20.05 | 14.05 | 18.20 | 12.75 | 8.20 | | | |
| Venetico Spadafora, *via Batt.-Villa S. G.-Messina* | s | 1390 | 172.80 | 120.95 | 157.10 | 109.95 | 70.70 | | | |
| Venetico Spadafora, *v. Battip.-Reggio C.-Messina* | s | 1111 | 175.90 | 123.15 | 159.90 | 111.95 | 72.05 | | | |
| Venezia S. Lucia | a | 113 | 14.60 | 10.20 | 13.25 | 12.85 | 11.15 | | | |
| Venosa | a | 946 | 117.65 | 82.10 | 106.95 | 74.90 | 18.20 | | | |
| Ventimiglia Staz., *via Savona* | m | 255 | 31.70 | 22.20 | 28.85 | 20.20 | 13 — | | | |
| » » *S. P. Arena* | m | 311 | 38.70 | 27.10 | 35.15 | 24.65 | 15.85 | | | |
| » » *Genova* | m | 311 | 39.05 | 27.35 | 35.50 | 24.85 | 16 — | | | |
| Ventimiglia Confine, *Savona* | m | 263 | | | 28.95 | 20.25 | 13.10 | | | |
| Venzone | a | 559 | 69.15 | 18.65 | 63.15 | 11.20 | 28.15 | | | |
| Verbicaro Orsomarso | a | 1119 | 139.15 | 97.15 | 126.50 | 88.60 | 57 — | | | |
| Vercelli | m | 79 | 9.85 | 6.90 | 8.95 | 6.25 | 1.05 | 13.70 | 9.60 | 5.90 |
| Vercurago | a | 196 | 21.15 | 17.15 | 22.20 | 15.60 | 10.05 | | | |
| Verdello | a | 191 | 21.20 | 16.95 | 22 — | 15.10 | 9.95 | | | |
| Vergato | a | 311 | 16.55 | 12.60 | 12.35 | 29.65 | 19.10 | | | |
| Vergiate | m | 139 | 17.30 | 12.10 | 15.75 | 11 — | 7.10 | | | |
| Vergnasco | s-b | 76 | | | | | | | | |
| Vernante | m | 111 | | | 12.55 | 8.85 | 5.70 | 18 — | 12.65 | 8.15 |
| Vernazza | m | 213 | 30.25 | 21.15 | 27.50 | 19.25 | 12.10 | | | |
| Verolanova | a | 213 | 30.30 | 21.20 | 27.55 | 19.30 | 12.15 | | | |
| Verolengo | m | 36 | | | 1.10 | 2.85 | 1.85 | 6.10 | 1.30 | 2.75 |
| Verona P. Nuova, *v. Milano* | a | 297 | 37 — | 25.90 | 33.65 | 23.55 | 15.20 | | | |
| » » *Piac.-Modena* | a | 317 | 19.10 | 31.60 | 11.95 | 31.50 | 20.25 | | | |
| Verona P. Vescovo, *Milano* | a | 300 | 37.30 | 26.20 | 33.90 | 23.80 | 15.30 | | | |
| Verrès | m | 91 | | | 10.35 | 7.25 | 1.10 | | | |
| Verzuolo | m | 68 | | | 7.70 | 5.10 | 3.50 | 11.15 | 7.90 | 5.10 |
| Vespolate | m | 113 | 11.05 | 9.85 | 12.80 | 8.95 | 5 75 | | | |
| Vetralla | m | 155 | 81.15 | 57 — | 71.05 | 51.85 | 33.55 | | | |
| Vezzano | m | 261 | 32.85 | 23 — | 29.85 | 20.90 | 13.15 | | | |
| *Via Argiroffo | m | 176 | 21.90 | 15.35 | 19.90 | 13.95 | 8.95 | | | |
| *Via Bixio | m | 167 | 20.80 | 11.55 | 18.90 | 13.25 | 8.50 | | | |
| *Via Briscata | m | 168 | 20.90 | 11.65 | 19 — | 13.30 | 8.55 | | | |
| *Via Cattaneo | m | 177 | 22.05 | 15.15 | 20.05 | 11.05 | 9.05 | | | |
| Viadana Bresciana | a | 235 | 31.75 | 22.25 | 28.85 | 20.25 | 13.05 | | | |
| Viareggio | m | 310 | 38.55 | 27 — | 35.05 | 21.55 | 15.80 | | | |
| *Via Tabarca | m | 173 | 21.55 | 15.10 | 19.55 | 13.70 | 8.80 | | | |
| Vibonati | m | 1073 | 133.10 | 93.10 | 121.25 | 81.90 | 51.60 | | | |
| Vicenza | a | 318 | 13.30 | 30.35 | 39.35 | 27.60 | 17.75 | | | |
| Vicofertile | m | 251 | 31.65 | 22.20 | 28.80 | 20.15 | 13 — | | | |
| Vicovaro | a | 716 | 89.05 | 62.35 | 81 — | 56.70 | 36.50 | | | |
| Vidalengo | a | 186 | 23.20 | 16.25 | 21.10 | 11.80 | 9.55 | | | |
| Vietri sul mare | m | 916 | 117.60 | 82.35 | 106.90 | 71.85 | 18.15 | | | |

| STAZIONI E LINEE | RETE | Distanza in Chilometri | PREZZI DEI BIGLIETTI | | | | | | | | |
|---|---|---|---|---|---|---|---|---|---|---|---|
| | | | Treni diretti | | Treni omnibus | | | Andata-ritorno | | |
| | | | 1 | 2 | 1 | 2 | 3 | 1 | 2 | 3 |
| Vigarano | f-s f | 373 | | | | | | | | |
| Vigasio | a | 344 | 39.10 | 27.40 | 35.50 | 24.85 | 16 — | | | |
| Vigevano, *v. Vercelli-Mortara* | m | 420 | 44.95 | 40.45 | 43.60 | 9.55 | 6.45 | | | |
| » *Alessandria* | m | 437 | 48.35 | 42.85 | 46.65 | 44.65 | 7.50 | 24.50 | 17.45 | 10.55 |
| Vigliano | a | 734 | 90.95 | 63.70 | 82.70 | 57.90 | 37.25 | | | |
| Vigliano d'Asti | m | 67 | 8.25 | 5.80 | 7.60 | 5.35 | 3.45 | 11.60 | 8.40 | 5.30 |
| Vignale | m | 404 | 12.95 | 9.05 | 11.80 | 8.25 | 5.30 | | | |
| Vignale Riotorto | m | 426 | 53 — | 37.10 | 48.15 | 33.70 | 21.70 | | | |
| Vignate | a | 465 | 20.60 | 14.45 | 18.70 | 13.15 | 8.40 | | | |
| Vigodarzere | s-v | 383 | 47.65 | 33.35 | 43.30 | 30.50 | 19.50 | | | |
| Vigone | m | 36 | | | 3.50 | 2.60 | 1.70 | 5.30 | 3.85 | 2.55 |
| » *(festivi)* | m | | | | | | | 4.55 | 3.20 | 2.10 |
| Villabartolomea | a | 334 | 41.60 | 29.10 | 37.80 | 26.50 | 17.05 | | | |
| Villa d'Adige | a | 344 | 42.85 | 30 — | 38.95 | 27.30 | 17.55 | | | |
| *Villa del Conte | s-v | 379 | 41.20 | 33.05 | 42.85 | 30.05 | 19.30 | | | |
| Villadossola | a | 484 | 22.95 | 16.10 | 20.85 | 14.65 | 9.45 | | | |
| Villafaletto, *v. Airasca-Saluzzo* | m | 75 | | | 7.70 | 5.50 | 3.60 | 11.35 | 8.10 | 5.30 |
| » *Savigliano* | m | 91 | | | 10.30 | 7.20 | 4.65 | | | |
| Villafontana | s-v | 449 | | | | | | | | |
| Villafranca Bagnone | m | 287 | 35.70 | 25 — | 32.45 | 22.75 | 14.60 | | | |
| Villafranca d'Asti | m | 44 | | | 4.65 | 3.25 | 2.10 | 6.90 | 4.85 | 3.10 |
| Villafranca di Verona | a | 306 | 38.10 | 26.70 | 34.65 | 24.30 | 15.65 | | | |
| Villafranca Piemonte | a | 42 | | | 4.20 | 3.05 | 2 — | 6.30 | 4.35 | 3 — |
| » » *(festivi)* | m | | | | | | | 5.30 | 3.70 | 2.45 |
| Villa Inglese | m | 929 | 115.50 | 80.85 | 105 — | 73.50 | 47.25 | | | |
| *Villalba, *v. Battip.-Villa S. G.-Mess. Bic.-S. Caterina Xirbi* | s | 1602 | 199.45 | 139.40 | 181.05 | 126.75 | 81.50 | | | |
| Villalba, *v. Battip.-Reggio Cal. Mess.-Bic.-S. Cater. Xirbi* | s | 1626 | 202.25 | 141.70 | 184 — | 128.80 | 82.90 | | | |
| Villamaggiore | m | 468 | 20.90 | 14.65 | 19 — | 13.30 | 8.55 | | | |
| Villamazana | a | 367 | 45.70 | 32 — | 41.55 | 29.10 | 18.75 | | | |
| Villanova d'Ardenghi | m | 435 | 16.80 | 11.75 | 15.30 | 10.70 | 6.90 | | | |
| Villanova d'Asti | m | 34 | | | 3.35 | 2.50 | 1.60 | 5.35 | 3.90 | 2.50 |
| » *(treno 7 sera)* | m | | 3.90 | 2.70 | | | | | | |
| Villanova Solaro, *v. Airasca-Moretta* | m | 50 | | | 5.10 | 3.70 | 2.40 | 7.60 | 5.50 | 3.60 |
| » *v. Cavallermaggiore* | m | 56 | | | 6.35 | 4.45 | 2.85 | 9.40 | 6.60 | 4.25 |
| Villanova S. Pancrazio | a | 302 | 37.60 | 26.35 | 34.20 | 23.95 | 15.45 | | | |
| Villapiana | m | 1242 | 150.75 | 105.55 | 137.05 | 95.95 | 61.70 | | | |
| *Villarosa, *v. Batt. Villa S. G.-Messina-Bicocca* | s | 1561 | 194.05 | 135.85 | 176.40 | 123.50 | 79.40 | | | |
| Villarosa, *v. Battip.-Reggio C. Mess.-Bicocca* | s | 1585 | 197.15 | 138.05 | 179.25 | 125.45 | 80.65 | | | |
| Villa S. Giovanni | m | 1356 | 168.60 | 118 — | 153.25 | 107.30 | 69 — | | | |
| Villastellone | m | 20 | | | 2.30 | 1.60 | 1.05 | 3.40 | 2.40 | 1.55 |
| » *(festivi)* | m | | | | | | | 2.55 | 1.80 | 1.20 |
| Villetta Malagnino | a | 228 | 28.40 | 19.90 | 25.85 | 18.10 | 11.65 | | | |
| Vinchiaturo | a | 875 | 108.85 | 76.20 | 98.95 | 69.30 | 44.55 | | | |
| Vinzaglio Torrione | m | 86 | | | 9.75 | 6.85 | 4.40 | | | |
| Visano | a | 262 | 32.65 | 22.85 | 29.70 | 20.80 | 13.40 | | | |
| Viserba | a | 451 | 56.15 | 39.30 | 51.05 | 35.75 | 23 — | | | |
| Visone | m | 105 | | | 11.90 | 8.35 | 5.35 | | | |
| Viterbo P. Fiorentina | a | 639 | 79.50 | 55.65 | 72.30 | 50.60 | | | | |
| Viterbo P. Romana | m | 641 | 79.75 | 55.85 | 72.50 | 50.80 | 32.65 | | | |
| *Vittoria, *v. Battip.-Villa S. G.-Messina-Siracusa* | s | 1700 | 211.35 | 147.95 | 192.40 | 134.50 | 86.45 | | | |
| Vittoria, *via Battip.-Reggio C.-Messina-Siracusa* | s | 1724 | 214.40 | 150.15 | 194.95 | 136.50 | 87.80 | | | |
| Vittorio | s-v | 469 | | | | | | | | |
| Vittuone | m | 428 | 45.95 | 41.45 | 44.50 | 40.45 | 6.55 | | | |



| STAZIONI E LINEE | RETE | Distanza in Chilometri | PREZZI DEI BIGLIETTI | | | | | | | |
|---|---|---|---|---|---|---|---|---|---|---|
| | | | Treni diretti | | Treni omnibus | | | Andata-ritorno | | |
| | | | 1 | 2 | 1 | 2 | 3 | 1 | 2 | 3 |
| Vitulano | a | 935 | 116.30 | 81.45 | 105.75 | 74.05 | 47.60 | | | |
| *Vizzini Licodia, *v. Batt. Villa S. G.-Messina-Valsavoia* | s | 1525 | 189.60 | 132.70 | 172.35 | 120.65 | 77.35 | | | |
| Vizzini Licodia, *v. Battip.-Reggio C.-Messina-Valsavoia* | s | 1549 | 192.65 | 134.90 | 175.15 | 122.65 | 78.95 | | | |
| Voghera | m | 430 | 46.20 | 44.35 | 44.75 | 40.30 | 6.65 | 24.85 | 15.35 | 9.45 |
| Vogogna | m | 176 | 21.90 | 15.35 | 19.90 | 13.95 | 8.95 | | | |
| Voltana | a | 419 | 52.15 | 36.55 | 47.40 | 33.20 | 21.40 | | | |
| Volterra | m | 442 | 51.30 | 35.90 | 46.65 | 32.65 | 21.05 | | | |
| Voltri | m | 474 | 24.65 | 15.15 | 19.70 | 13.80 | 8.85 | | | |
| Zagarolo | m | 700 | 87.05 | 60.95 | 79.10 | 55.40 | 35.60 | | | |
| *Zappulla, *v. Battip.-Villa S. G.-Messina* | s | 1464 | 182 — | 127.40 | 165.45 | 115.85 | 74.45 | | | |
| Zappulla, *v. Battip.-Reggio C.-Messina* | s | 1488 | 185.10 | 129.60 | 168.25 | 117.85 | 75.80 | | | |
| Zellarino | a | 111 | 51.15 | 35.85 | 46.50 | 32.60 | 20.95 | | | |
| Zeme | m | 97 | | | 11 — | 7.70 | 4.95 | | | |
| Zinasco | m | 134 | | | 15.15 | 10.60 | 6.85 | | | |
| Zingari | m | 166 | | | | | | | | |
| Zoagli | m | 200 | 24.90 | 17.45 | 22.60 | 15.85 | 10.20 | | | |
| Zollino | a | 1153 | 143.40 | 100.40 | 130.35 | 91.30 | 58.70 | | | |
| *Zucco, *v. Batt.-Villa S. G.-Messina-Palermo* | s-o | 1646 | 204.60 | 143.25 | 186 — | 130.20 | 83.70 | | | |
| *Zucco, *v. Batt.-Reggio C.-Messina-Palermo* | s-o | 1670 | 207.60 | 145.35 | 188.75 | 132.10 | 84.95 | | | |



**Prof. SIRO CORTI**

**Le Provincie d'Italia** studiate sotto l'aspetto geografico e storico.

Con Incisioni illustrative e Carte geografiche.

*Sono pubblicati i seguenti numeri:*

N. 1. Firenze
» 2. Pisa
» 3. Livorno
» 4. Lucca
» 5. Massa-Carrara
» 6. Arezzo *c*
» 7. Siena *c*
» 8. Grosseto
» 9. Roma * *c*
» 10. Palermo
» 11. Messina
» 12. Catania
» 13. Caltanisetta
» 14. Girgenti
» 15. Trapani
» 16. Siracusa
» 17. Milano L. 0,80
» 18. Bergamo
N. 19. Como
» 20. Brescia
» 21. Cremona *c*
» 22. Mantova
» 23. Pavia *c*
» 24. Sondrio
» 25. Napoli *c*
» 26. Caserta *c*
» 27. Salerno
» 28. Avellino
» 29. Benevento
» 30. Bari
» 31. Foggia
» 32. Lecce
» 33. Potenza
» 34. Cosenza
» 35. Catanzaro
N. 36. Reggio Calabria
» 37. Chieti
» 38. Aquila
» 39. Teramo
» 40. Campobasso
» 41. Torino (doppio).
» 42. Cuneo *c*
» 43. Novara *c*
» 44. Alessandria *c*
» 45. Cagliari
» 46. Sassari
» 47. Genova (doppio).
» 48. Porto-Maurizio
» 49. Venezia
» 50. Verona
» 51. Vicenza
» 52. Belluno
N. 53. Padova
» 54. Rovigo
» 55. Treviso
» 56. Udine
» 57. Bologna *c*
» 58. Ferrara *c*
» 59. Piacenza *c*
» 60. Parma *c*
» 61. Ravenna *c*
» 62. Reggio Emilia *c*
» 63. Modena *c*
» 64. Forlì * *c*
» 65. Perugia * *c*
» 66. Ancona * *c*
» 67. Ascoli Piceno * *c*
» 68. Macerata * *c*
» 69. Pesaro Urbino * *c*

Le Provincie segnate con * sono in preparazione - Quelle distinte con *c* furono riedute dai Professori **Marinelli** e **Roggero.**

Prezzo di cadun numero, Cent. **30.** — I doppi, L. **1.**

# ABBONAMENTI ANNUI, SEMESTRALI E MENSILI

## *delle Ferrovie Mediterranea e Adriatica*

| Percorsi chilometrici | | PREZZI | | | | | | | | | | | |
|---|---|---|---|---|---|---|---|---|---|---|---|---|---|
| | | Per un anno | | | Per sei mesi | | | Per tre mesi | | | Per un mese | | |
| | | 1 | 2 | 3 | 1 | 2 | 3 | 1 | 2 | 3 | 1 | 2 | 3 |
| da | a | | | | | | | | | | | | |
| 1 | 5 | 469.50 | 424.30 | 84.75 | 96.05 | 67.80 | 50.85 | 50.85 | 39.55 | 28.25 | 30.55 | 23.75 | 16.95 |
| 6 | 10 | 248.60 | 475.15 | 424.30 | 435.60 | 96.05 | 67.80 | 79.40 | 56.50 | 39.55 | 47.50 | 33.90 | 23.75 |
| 11 | 15 | 322.05 | 226 — | 463.85 | 469.50 | 424.30 | 84.75 | 404.70 | 73.45 | 50.85 | 64.05 | 44.40 | 30.55 |
| 16 | 20 | 384.20 | 271.20 | 192.40 | 497.75 | 441.25 | 401.70 | 118.65 | 84.75 | 62.15 | 74.20 | 50.85 | 37.30 |
| 21 | 25 | 429.40 | 305.40 | 214.70 | 220.35 | 458.20 | 113 — | 429.95 | 96.05 | 67.80 | 78 — | 57.65 | 40.70 |
| 26 | 30 | 452 — | 346.40 | 226 — | 237.30 | 469.50 | 118.65 | 141.25 | 101.70 | 73.45 | 84.75 | 61.05 | 44.40 |
| 31 | 40 | 544.45 | 361.60 | 259.90 | 265.55 | 186.45 | 135.60 | 158.20 | 113 — | 79.40 | 94.95 | 67.80 | 47.50 |
| 41 | 50 | 570.65 | 401.15 | 288.45 | 293.80 | 209.05 | 146.90 | 175.15 | 124.30 | 90.40 | 105.40 | 74.60 | 54.25 |
| 51 | 60 | 624.50 | 440.70 | 340.75 | 322.05 | 226 — | 163.85 | 192.40 | 135.60 | 96.05 | 115.30 | 84.40 | 57.65 |
| 61 | 70 | 666.70 | 468.95 | 333.35 | 344.65 | 242.95 | 175.15 | 209.05 | 146.90 | 107.35 | 125.45 | 88.15 | 64.45 |
| 71 | 80 | 709.60 | 491.55 | 350.30 | 367.25 | 259.90 | 186.45 | 226 — | 163.85 | 113 — | 135.60 | 98.35 | 67.80 |
| 81 | 90 | 723.20 | 508.50 | 361.60 | 389.85 | 276.85 | 197.75 | 237.30 | 169.50 | 118.65 | 142.40 | 101.70 | 74.20 |
| 91 | 100 | 734.50 | 514.15 | 367.25 | 406.80 | 288.15 | 203.40 | 248.60 | 175.15 | 124.30 | 149.20 | 105.10 | 74.60 |
| 101 | 150 | 813.60 | 570.65 | 406.80 | 463.30 | 327.70 | 231.65 | 293.80 | 209.05 | 146.90 | 176.30 | 125.45 | 88.15 |
| 151 | 200 | 887.05 | 624.50 | 446.35 | 544.15 | 361.60 | 259.90 | 333.35 | 237.30 | 169.50 | 200.05 | 142.40 | 101.70 |
| 201 | 250 | 954.85 | 672.35 | 480.25 | 559.35 | 395.50 | 282.50 | 367.25 | 259.90 | 186.45 | 220.35 | 155.95 | 111.50 |
| 251 | 300 | 1017 — | 717.55 | 508.50 | 598.90 | 423.75 | 299.45 | 395.50 | 282.50 | 197.75 | 237.30 | 169.50 | 118.65 |
| 301 | 350 | 1073.50 | 751.45 | 536.75 | 632.80 | 446.35 | 316.40 | 423.75 | 305.40 | 214.70 | | | |
| 351 | 400 | 1124.35 | 791 — | 565 — | 661.05 | 468.95 | 333.35 | 446.35 | 322.05 | 226 — | | | |
| 401 | 450 | 1169.55 | 849.25 | 587.60 | 683.65 | 480.25 | 344.65 | 468.95 | 339 — | 237.30 | | | |
| 451 | 500 | 1209.40 | 847.50 | 604.55 | 700.60 | 497.20 | 350.30 | 485.90 | 350.30 | 242.95 | | | |
| 501 | 600 | 1265.60 | 887.05 | 632.80 | 740.15 | 519.80 | 372.90 | 508.50 | 367.25 | 254.25 | | | |
| 601 | 700 | 1322.10 | 926.60 | | 779.70 | 548.05 | | | | | | | |
| 701 | 800 | 1372.95 | 960.50 | | 807.95 | 565 — | | | | | | | |
| 801 | 900 | 1423.80 | 994.40 | | 836.20 | 587.60 | | | | | | | |
| 901 | 1000 | 1469 — | 1028.30 | | 858.80 | 598.90 | | | | | | | |
| 1001 | 1100 | 1514.20 | 1056.55 | | 887.05 | 624.50 | | | | | | | |
| 1101 | 1200 | 1559.40 | 1096.10 | | 915.30 | 644.10 | | | | | | | |
| 1201 | 1300 | 1598.95 | 1118.70 | | 937.90 | 661.05 | | | | | | | |
| 1301 | 1400 | 1638.50 | 1146.95 | | 960.50 | 672.35 | | | | | | | |
| 1401 | 1500 | 1672.40 | 1175.20 | | 983.10 | 689.30 | | | | | | | |
| 1501 | 1600 | 1706.30 | 1197.80 | | 1000.05 | 700.60 | | | | | | | |
| 1601 | 1700 | 1734.55 | 1214.75 | | 1017 — | 717.55 | | | | | | | |
| 1701 | 1800 | 1762.80 | 1237.35 | | 1033.95 | 728.85 | | | | | | | |
| 1801 | 1900 | 1791.05 | 1254.30 | | 1050.90 | 734.50 | | | | | | | |
| 1901 | 2000 | 1819.30 | 1271.25 | | 1067.85 | 751.45 | | | | | | | |
| 2001 | 2100 | 1847.55 | 1293.85 | | 1084.80 | 762.75 | | | | | | | |
| 2101 | 2200 | 1875.80 | 1316.45 | | 1101.75 | 774.05 | | | | | | | |
| 2201 | 2300 | 1904.05 | 1333.40 | | 1118.70 | 791 — | | | | | | | |
| 2301 | 2400 | 1932.30 | 1350.35 | | 1135.65 | 796.65 | | | | | | | |



| Percorsi chilometrici | | PREZZI | | | |
|---|---|---|---|---|---|
| | | Per un anno | | Per sei mesi | |
| | | 1 | 2 | 1 | 2 |
| da | a | | | | |
| 2401 | 2500 | 1960.55 | 1372.95 | 1152.60 | 807.95 |
| 2501 | 2600 | 1988.80 | 1395.55 | 1169.55 | 824.90 |
| 2601 | 2700 | 2017.05 | 1412.50 | 1186.50 | 836.20 |
| 2701 | 2800 | 2045.30 | 1435.10 | 1203.45 | 841.85 |
| 2801 | 2900 | 2073.55 | 1452.05 | 1220.40 | 858.80 |
| 2901 | 3000 | 2101.80 | 1474.65 | 1237.35 | 870.10 |
| 3001 | 3100 | 2130.05 | 1491.60 | 1254.30 | 881.40 |
| 3101 | 3200 | 2158.30 | 1514.20 | 1271.25 | 898.35 |
| 3201 | 3300 | 2186.55 | 1531.15 | 1299.50 | 915.30 |
| 3301 | 3400 | 2214.80 | 1553.75 | 1316.45 | 920.95 |
| 3401 | 3500 | 2243.05 | 1570.70 | 1333.40 | 932.25 |
| 3501 | 3600 | 2271.30 | 1593.30 | 1350.35 | 949.20 |
| 3601 | 3700 | 2299.55 | 1610.25 | 1367.30 | 960.50 |
| 3701 | 3800 | 2327.80 | 1627.20 | 1395.55 | 977.45 |
| 3801 | 3900 | 2350.40 | 1649.80 | 1412.50 | 994.40 |
| 3901 | 4000 | 2373 — | 1661.10 | 1429.45 | 1005.70 |
| 4001 | 4100 | 2395 60 | 1678.05 | 1446.40 | 1011.35 |
| 4101 | 4200 | 2418.20 | 1689.35 | 1463.35 | 1028.30 |

| Percorsi chilometrici | | PREZZI | | | |
|---|---|---|---|---|---|
| | | Per un anno | | Per sei mesi | |
| | | 1 | 2 | 1 | 2 |
| da | a | | | | |
| 4201 | 4300 | 2440.80 | 1711.95 | 1480.30 | 1039.60 |
| 4301 | 4400 | 2463.40 | 1728.90 | 1497.25 | 1050.90 |
| 4401 | 4500 | 2486 — | 1740.20 | 1514.20 | 1062.20 |
| 4501 | 4600 | 2508.60 | 1757.15 | 1531.15 | 1073.50 |
| 4601 | 4700 | 2531.20 | 1774.10 | 1548.10 | 1084.80 |
| 4701 | 4800 | 2553.80 | 1791.05 | 1565.05 | 1101.75 |
| 4801 | 4900 | 2576.40 | 1802.35 | 1582 — | 1113.05 |
| 4901 | 5000 | 2599 — | 1819.30 | 1598.95 | 1118.70 |
| 5001 | 5100 | 2621.60 | 1836.25 | 1615.90 | 1130 — |
| 5101 | 5200 | 2644.20 | 1853.20 | 1632.85 | 1141.30 |
| 5201 | 5300 | 2666.80 | 1870.15 | 1649.80 | 1158.25 |
| 5301 | 5400 | 2689.40 | 1887.10 | 1666.75 | 1169.55 |
| 5401 | 5500 | 2712 — | 1898.40 | 1683.70 | 1180.85 |
| 5501 | 5600 | 2734.60 | 1915.35 | 1700.65 | 1192.15 |
| 5601 | 5700 | 2757.20 | 1932.30 | 1717.60 | 1203.45 |
| 5701 | 5800 | 2779.80 | 1949.25 | 1734.55 | 1214.75 |
| 5801 | 5900 | 2802.40 | 1966.20 | 1751.50 | 1226.05 |
| 5901 | 6000 | 2825 — | 1977.50 | 1768.45 | 1237.35 |

### Norme per l'applicazione dei prezzi.

Il prezzo d'abbonamento per un percorso chilometrico non tassativamente designato nella presente tabella, si ottiene come segue:

**per i percorsi non eccedenti i 30 chilometri:** aggiungendo al prezzo indicato pel limite di percorso immediatamente inferiore, tanti *quinti* della differenza che risulta fra il prezzo stesso e quello pel limite immediatamente successivo, quanti sono i chilometri eccedenti;

**per i percorsi da 31 a 100 chilometri:** aggiungendo al prezzo indicato pel limite di percorso immediatamente inferiore, tanti *decimi* della differenza che risulta fra il prezzo stesso e quello pel limite immediatamente successivo, quanti sono i chilometri eccedenti;

**per i percorsi da 101 a 500 chilometri:** aggiungendo al prezzo indicato pel limite di percorso immediatamente inferiore, tanti *quinti* della differenza che risulta fra il prezzo stesso e quello pel limite immediatamente successivo, quante sono le decine o frazioni di decine di chilometri eccedenti;

**per i percorsi oltre i 500 chilometri:** aggiungendo al prezzo indicato pel limite di percorso immediatamente inferiore, tanti *decimi* della differenza che risulta fra il prezzo stesso e quello pel limite immediatamente successivo, quante sono le decine o frazioni di decine di chilometri eccedenti.

*Dal novembre 1897 la Direzione delle Ferrovie in via di prova e per la durata di due anni ha introdotto i*

## BIGLIETTI A ITINERARIO COMBINABILE

I biglietti a itinerario combinabile consistono in libretti formati da più scontrini o tagliandi valevoli per effettuare nella stessa classe diverse tratte di viaggio formanti un itinerario non interrotto e prestabilito dal viaggiatore in base alle condizioni della presente tariffa.

Essi sono rilasciati unicamente dalle stazioni determinate dall'Amministrazione, alle quali i viaggiatori devono farne domanda direttamente od a mezzo di qualsiasi altra stazione.

Le stazioni abilitate alla preparazione dei biglietti combinabili, e nelle quali esistono per tale servizio appositi uffici aperti al pubblico con orario determinato, sono le seguenti:

| | |
|---|---|
| Alessandria | Napoli |
| Ancona | Pisa C. |
| Bologna | Reggio Calabria Succ. |
| Brindisi | Roma Termini |
| Castellammare Adriatico | Torino P. N. |
| Firenze S. M. N. | Udine |
| Foggia | Venezia |
| Genova P. P. | Ventimiglia |
| Milano C. | Verona P. V. |

I biglietti già preparati per determiuati percorsi si rilasciano anche da altre principali Stazioni interessate nel relativo itinerario.

**Basi della Tariffa.** — Ai biglietti combinabili sono applicati, indistintamente per le tre classi, i prezzi della tariffa media per convogli diretti ed omnibus, ridotti del *venti* per cento per le linee o tratte servite anche temporaneamente da convogli diretti, — ed i prezzi della tariffa per convogli omnibus, ridotti in eguale misura, per le linee o tratte servite permanentemente da soli convogli omnibus e misti, cioè:

| | PREZZI per viaggiatore e per chilometro | | |
|---|---|---|---|
| | 1ª Classe | 2ª Classe | 3ª Classe |
| | Lire | Lire | Lire |
| Per le linee servite da convogli diretti . . . . . | 0,0950 | 0,0665 | 0,0430 |
| Per le linee non servite da convogli diretti . . . | 0,0910 | 0,0633 | 0,0408 |



# PROSPETTO

degli Itinerari e dei Prezzi dei Biglietti pei VIAGGI CIRCOLARI COMBINATI in servizio interno e cumulativo italiano.

| Num. da 1 a 20 | ITINERARIO | Validità dei biglietti — Giorni | Percorso — Km. | PREZZI 1ª classe | 2ª classe | 3ª classe |
|---|---|---|---|---|---|---|
| | | | | Lire | | |
| | **RETE MEDITERRANEA.** | | | | | |
| 1 | Torino P. N. - Airasca - Moretta - Cavallermaggiore-Carmagnola-Trofarello-Torino P.N., o viceversa . . . . . | 45 | 108 | 14.40 | 8.40 | 5.65 |
| 2 | Torino P. N. - Airasca-Saluzzo-Savigliano-Cavallermaggiore-Trofarello-Torino P. N., o viceversa . . . . . | 45 | 128 | 12.90 | 9.30 | 6.40 |
| 3 | Torino P. N. - Airasca - Saluzzo Cuneo-Savigliano - Cavallermaggiore - Trofarello-Torino P. N, o viceversa . . . . | 45 | 184 | 17.60 | 12.30 | 8.40 |
| 4 | Milano C. - Pavia-Valenza-Casale-Vercelli-Novara-Milano C., o viceversa . . | 45 | 204 | 19.80 | 14.25 | 9.50 |
| 5 | Torino P. N.,- Trofarello - Cavallermaggiore-Savigliano-Cuneo-Bastia-Bra-Carmagnola-Trofarello-Torino P. N., o viceversa . | 45 | 242 | 20.80 | 14.85 | 10. — |
| 6 | Torino P. N.,-Airasca-Saluzzo-Savigliano-Cavallermaggiore - Bra - Castagnole - Nizza-Monf.. - Alessandria-Asti-Torino P. N., o viceversa . . . . . | 45 | 274 | 26.20 | 18.60 | 12.45 |
| 7 | Milano C.-Pavia-Stradella-Voghera-Tortona-Alessandria - Asti - Casale- Mortara-Milano C., o viceversa . . . . . | 45 | 295 | 28.80 | 20.50 | 13.65 |
| 8 | Torino P. N. - Genova P. P. - Savona-S. Giuseppe-Bra-Cavallermaggiore o Sanfrè-Carmagnola-Trofarello-Torino, o viceversa | 45 | 367 | 35.95 | 25.55 | 16.90 |
| 9 | Milano C. - Mortara-Asti-Castagnole-Bra-Carmagnola-Trofarello-Torino P. N.-Novara-Milano C., o viceversa . . . . | 45 | 379 | 36.65 | 26.10 | 17.25 |
| 10 | Milano C. - Mortara - Alessandria - Acqui - Savona - Genova P. P. - Milano C., o viceversa . . . . . | 45 | 394 | 38.10 | 26 95 | 17.75 |
| 11 | Milano C. - Torino P. N. - Genova P. P. - Milano C., o viceversa . . . . . | 45 | 467 | 45.40 | 32.10 | 21.10 |
| 12 | Torino P. N. - Savona - Ventimiglia - Savona-Genova P. P. - Torino P. N., o viceversa | 45 | 572 | 55.45 | 39.15 | 25.70 |
| 13 | Milano C. - Genova P. P. - Ventimiglia-Savona-Alessandria-Milano C., o viceversa . | 45 | 640 | 58.65 | 41.35 | 27.10 |
| 14 | Napoli-Battipaglia-Paola-Reggio Cal. Centr. Succ. o Porto-Catanzaro M. - Metaponto-Taranto-Metaponto-Potenza-Napoli, o viceversa . . . . . | 30 | 1268 | 119 65 | 83. 85 | 54.55 |

| Num. del viaggio | ITINERARIO | Validità dei biglietti — Giorni | Percorso — Km. | PREZZI 1ª classe | 2ª classe | 3ª classe |
|---|---|---|---|---|---|---|
| | | | | Lire | | |
| | **RETE ADRIATICA.** | | | | | |
| 31 | Bologna-Ferrara-Padova-Venezia-Padova-Verona-Mantova-Modena-Bologna, o viceversa | 15 | 445 | 40.50 | 28.70 | 18.90 |
| 32 | Milano C.-Piacenza-Modena-Mantova-Verona-Brescia-Milano C., o viceversa | 15 | 432 | 42.15 | 29.85 | 19.65 |
| 33 | Milano C.-Piacenza-Bologna-Ferrara-Padova-Venezia-Padova-Verona-Brescia-Milano-C., o viceversa | 15 | 641 | 61.95 | 43.70 | 28.65 |
| 34 | Firenze S. M. N.-Pistoia-Bologna-Ferrara-Padova-Venezia-Padova-Verona-Mantova-Modena-Bologna-Pistoia-Firenze S. M. N., o viceversa | 15 | 681 | 65.80 | 46.40 | 30.40 |
| 35 | Milano C.-Piacenza-Bologna Pistoia-Firenze S. M. N.-Pistoia-Bologna-Ferrara-Padova-Venezia-Padova-Verona-Brescia-Milano-C., o viceversa | 15 | 907 | 87.25 | 61.40 | 40.10 |
| | **RETI ADRIATICA E MEDITERRANEA** | | | | | |
| 101 | Firenze S. M. N.-Arezzo-Chiusi-Orte-Roma Ter.-Grosseto-Pisa-Empoli-Firenze S. M. N., o viceversa | 15 | 728 | 70.25 | 49.30 | 32.35 |
| 102 | Milano C.-Genova-Pisa-Empoli-Firenze S. M. N.,-Pistoia-Bologna-Piacenza-Milano C., o viceversa | 15 | 744 | 71.80 | 50.60 | 33.05 |
| 103 | Napoli-Aversa-Benevento-Foggia-Bari-Taranto-Metaponto-Battipaglia-Salerno-Napoli, o viceversa | 15 | 754 | 72.35 | 51 — | 33.40 |
| 104 | Napoli-Aversa-Benevento-Foggia Bari-Brindisi-Taranto-Metaponto-Battipaglia-Salerno-Napoli, o viceversa | 30 | 848 | 78.80 | 55.50 | 36.25 |
| 105 | Torino P. N.-Genova-Pisa-Empoli-Firenze-Pistoia-Bologna-Piacenza-Milano-Torino P. N., o viceversa | 30 | 909 | 87.50 | 61.60 | 40.15 |
| 106 | Milano C.-Genova-Pisa-Empoli-Firenze-Pistoia-Bologna-Ferrara-Padova-Venezia-Padova-Verona-Brescia-Milano, o viceversa | 30 | 953 | 91.65 | 64.50 | 42.05 |
| 107 | Torino P. N.-Genova-Pisa-Empoli-Firenze-Pistoia Bologna-Ferrara-Padova-Venezia-Padova-Verona-Brescia-Milano-Torino P. N., o viceversa | 30 | 1118 | 107.35 | 75.50 | 49.15 |
| 108 | Roma Ter.-Caserta-Cancello-Napoli-Metaponto-Brindisi-Bari-Foggia-Benevento-Caserta-Roma Ter., o viceversa | 30 | 1260 | 119.90 | 84.30 | 54.90 |
| 109 | Milano C.-Parma-Pontremoli-S Stefano-Pisa-Grosseto-Roma-Pisa-Genova-Milano C., o viceversa | 30 | 1284 | 123.40 | 86.50 | 56.35 |
| 110 | Milano C.-Parma-Pontremoli-S. Stefano-Pisa-Grosseto-Roma-Orte-Arezzo-Firenze-Pistoia-Bologna-Piacenza-Milano C., o viceversa | 30 | 1300 | 124.65 | 87.60 | 57.05 |



| Num. del viaggio | ITINERARIO | Validità dei biglietti — Giorni | Percorso — Km. | PREZZI 1ª classe | 2ª classe | 3ª classe |
|---|---|---|---|---|---|---|
| | | | | Lire | | |
| 111 | Milano C.-Genova-Pisa-Grosseto-Roma-Orte-Arezzo-Firenze-Pistoia-Bologna-Piacenza-Milano C., o viceversa | 30 | 1314 | 125.95 | 88.50 | 57.60 |
| 112 | Torino P. N.,-Genova-Pisa-Grosseto-Roma-Orte-Chiusi-Arezzo-Firenze-Pistoia-Bologna-Piacenza-Milano-Torino P. N., o viceversa | 30 | 1479 | 141.65 | 99.50 | 64.70 |
| 113 | Milano C.-Genova-Pisa Grosseto-Roma-Orte-Chiusi-Arezzo-Firenze-Pistoia-Bologna-Ferrara-Padova-Venezia-Padova-Verona-Brescia-Milano C., o viceversa | 30 | 1523 | 145.80 | 102.40 | 66.60 |
| 114 | Torino P. N.-Genova-Pisa-Grosseto-Roma-Orte-Chiusi-Arezzo-Firenze-Pistoia-Bologna-Ferrara-Padova-Venezia-Padova Verona-Brescia Milano-Torino P. N., o viceversa | 30 | 1688 | 161.50 | 113.40 | 73.70 |
| 115 | Milano C.-Genova-Pisa-Grosseto-Roma-Napoli-Roma-Orte-Chiusi-Arezzo-Firenze-Pistoia-Bologna Piacenza-Milano C., o viceversa | 30 | 1842 | 173.35 | 121.70 | 79.10 |
| 116 | Torino P. N.-Genova-Pisa-Grosseto-Roma-Napoli-Roma-Orte Chiusi-Arezzo-Firenze-Pistoia-Bologna-Ferrara-Padova-Venezia-Padova-Verona-Brescia-Milano-Novara-Torino P. N., o viceversa | 45 | 2186 | 188.45 | 132.05 | 85.80 |
| 117 | Torino P. N.-Genova-Pisa-Empoli-Firenze-Orte-Roma-Cancello-Napoli-Aversa-Benevento-Foggia-Ancona-Bologna-Ferrara-Padova-Venezia-Verona-Brescia-Milano-Novara-Torino, o viceversa | 45 | 2275 | 195.80 | 137.45 | 89.20 |

TORINO–ROMA — G. B. PARAVIA E C. — MILANO–FIRENZE–NAPOLI

G. B. CAFFO
Impiegato Ferroviario

**PRONTUARIO**

G. B. CAFFO
Impiegato Ferroviario

DELLE

# Tariffe, Norme e Condizioni pei Trasporti

*in uso presso le tre grandi Reti Ferroviarie*

## Mediterranea, Adriatica e Sicula

Ferrovie Secondarie Economiche ed Imprese Navigaz. sui Laghi

**in partenza da Torino P. N.** *per tutte le Stazioni del Regno*

**ELENCO ALFABETICO** *di tutte le Stazioni Ferroviarie e Tranviarie d'Italia che hanno servizio Cumulativo o di Corrispondenza colle grandi Reti e relativa distanza da Torino P. N.*

**TAVOLE** *per Tassazione del Bestiame, Veicoli e Pacchi ferroviari.*

**TARIFFE** *per Valori e Merci in Servizio Cumulativo e di Corrispondenza fra le Reti Mediterranea, Adriatica e Sicula colle Ferrovie Secondarie, Economiche e le Imprese di Navigazione sui Laghi.*

* Prezzo L. 4. *

## BIGLIETTI A SERIE.

**Prezzi dei Libretti per 10 Viaggi di *Andata e Ritorno*.**

| STAZIONI | Validità 30 giorni | | | Validità 60 giorni | | |
|---|---|---|---|---|---|---|
| | 1 | 2 | 3 | 1 | 2 | 3 |
| Alessandria | 141.05 | 99.20 | 60.95 | 148.90 | 104.70 | 64.55 |
| Alpignano | 21.80 | 15.50 | 10.40 | 23 — | 16.35 | 10.65 |
| Asti | 88.85 | 62.30 | 38.45 | 93.80 | 65.75 | 40.60 |
| Avigliana | 40.25 | 28.55 | 17.75 | 42.50 | 30.15 | 18.85 |
| Bardonecchia | 135.20 | 94.70 | 58.25 | 142.70 | 99.95 | 61.50 |
| Biella | 137.45 | 99.20 | 63.20 | 145.10 | 104.75 | 66.70 |
| Bra | 79.40 | 56 — | 34.40 | 83.80 | 59.10 | 36.30 |
| Cambiano | 26.30 | 18.65 | 11.90 | 27.75 | 19.70 | 12.55 |
| Candiolo | 18.65 | 14.15 | 9.65 | 19.70 | 14.95 | 10.20 |
| Carmagnola | 47 — | 33.05 | 20.15 | 49.60 | 34.90 | 21.60 |
| Chieri | 33.95 | 24.05 | 14.90 | 35.85 | 25.10 | 15.85 |
| Chivasso | 38.90 | 27.20 | 16.85 | 41.05 | 28.70 | 17.80 |
| Collegno | 15.50 | 11 — | 7.10 | 16.35 | 11.60 | 7.30 |
| Cuneo | 130.25 | 91.35 | 58.70 | 137.50 | 96.65 | 61.95 |
| Ivrea | 88.10 | 61.85 | 39.35 | 93.30 | 65.30 | 41.55 |
| Moncalieri | 12.80 | 8.75 | 6.05 | 13.50 | 9.25 | 6.10 |
| Pinerolo | 46.55 | 34.85 | 23.60 | 49.15 | 36.80 | 24.90 |
| Saluzzo | 83.15 | 60.05 | 39.35 | 88.10 | 63.10 | 41.55 |
| Susa | 80.30 | 56 — | 36 20 | 84.75 | 59.10 | 38.20 |
| Torrepellice | 66.35 | 50.15 | 33 50 | 70.05 | 52.95 | 35.35 |
| Trofarello | 24.35 | 15.05 | 9.20 | 22.55 | 15.90 | 9.70 |
| Villanova d'Asti | 47.15 | 33.50 | 21.80 | 50.10 | 35.35 | 23 — |
| Villastellone | | | 14.15 | | | 14.95 |

**NB. — Dette tasse oltre quella d'Una Lira per ogni Libretto a Serie.**
Si possono utilizzare per l'andata i viaggi non utilizzati pel ritorno.

## BIGLIETTI SPECIALI D'ANDATA E RITORNO

CHE SI DISTRIBUISCONO NELLA SOLA STAGIONE DEI BAGNI

*valevoli* 6 *giorni.*

| STAZIONI E LINEE | | PREZZI | | |
|---|---|---|---|---|
| | | 1 | 2 | 3 |
| Alassio | *via Bra* | 31.55 | 22.10 | 14.30 |
| Diano Marina | » » | 33.80 | 23.65 | 15.40 |
| Livorno Toscana | » *Genova* | 49.90 | 34.95 | 22.60 |
| Oneglia | » *Bra* | 32.15 | 22.55 | 14.60 |
| Porto Maurizio | » » | 32.55 | 22.80 | 14.80 |
| S. Remo | » » | 34 20 | 23.95 | 15.55 |
| Spezia | » *Genova* | 39.55 | 27.70 | 17.95 |
| Varazze | » *Bra* | 30.25 | 21.20 | 13.70 |
| Viareggio | » *Genova* | 44.20 | 30.95 | 20.05 |

## CORRISPONDENZE INTERNAZIONALI.

| STAZIONI | PREZZI DEI BIGLIETTI | | | | | | | |
|---|---|---|---|---|---|---|---|---|
| | Treni diretti | | Treni omnibus | | | Andata-ritorno | | |
| | 1 | 2 | 1 | 2 | 3 | 1 | 2 | 3 |
| Aix-les-Bains (*via Modane*) | 25.70 | 17.65 | 24.65 | 16.90 | 10.95 | 40.40 | 28.35 | |
| Albertville (*via Modane*) | 23.90 | 16.45 | 22.85 | 15.70 | 10.20 | | | |
| Anversa (*via Pino*) | 125.55 | 89.55 | | | 53.05 | | | |
| Basilea (*via Pino*) | 58 — | 40.65 | | | 27 — | | | |
| Bellinzona (*via Pino*) | 25.45 | 17.90 | | | 10.75 | | | |
| Berlino-Potsdam (*via Pino*) | 158.15 | 113.40 | | | | | | |
| Berna (*via Pino*) | 57.65 | 40.45 | | | 26.85 | | | |
| Bruxelles (*via Pino*) | 121.90 | 86.75 | | | | | | |
| Budapest (*via Milano-Venezia*) | 82.70 | 61 80 | | | 36.25 | | | |
| Budapest (*via Piacenza-Ancona*) | 98.45 | 72.55 | | | 42.55 | | | |
| Calais (*via Modane*) | 125 — | | | | | | | |
| Cannes (*via Sanfrè-Ventimiglia*) | 39.35 | 27.55 | | | | | | |
| Chambery (*via Modane*) | 24.15 | 16.60 | 23.10 | 15.85 | 10.30 | | | |
| Clarance (*via Modane*) | 44.50 | 30.55 | | | 19.80 | | | |
| Culoz (*via Modane*) | 28.15 | 19.30 | 27.10 | 18.55 | 12.05 | | | |
| Dijon (*via Modane*) | 55.50 | 37.75 | 54.45 | 37 — | 24.10 | | | |
| Dover (*via Pino*) | 157.20 | 116.95 | | | | | | |
| Evian (*via Modane*) | 40.50 | 27.60 | 39.45 | 26.85 | 17.15 | | | |
| Fiora (*Flüelen*) (*via Pino*) | 47.95 | 31.50 | | | 20.50 | | | |
| Francoforte sul Meno (*via Pino*) | 97.40 | 68.10 | | | | | | |
| Friburgo (*via Pino*) | 60.85 | 42.70 | | | | | | |
| Ginevra (*via Modane*) | 55.65 | 24.40 | 54.60 | 23.65 | 15.40 | 55.15 | 39 — | |
| Göschenen (*via Pino*) | 38.70 | 27.15 | | | 17.40 | | | |
| Grenoble (*via Modane*) | 28.30 | 19.30 | 27.25 | 18.65 | 12.10 | | | |
| Locarno (*via Pino*) | 25.90 | 18 20 | | | 11 — | | | |
| Londra (*via Pino-Anversa*) | 172.60 | 122.65 | | | | | | |
| Londra (*via Pino-Ostenda-Dover*) | 183.40 | 155.30 | | | | | | |
| Londra (*via Pino-Calais*) | 198.10 | 146.10 | | | | | | |
| Londra (*via Modane-Calais*) | 166.35 | 146.55 | | | | 254 — | 187.85 | |
| Londra (*via Modane-Dieppe*) | 134.30 | 93.90 | | | 63.20 | 249.95 | 158.75 | |
| Losanna (*via Pino*) | 67.75 | 47.55 | | | | | | |
| Losanna (*via Modane*) | 42 — | 28.85 | | | 18.60 | | | |
| Lucerna (*via Pino*) | 48.20 | 33.80 | | | 22.15 | | | |
| Lyon Brotteaux (*via Modane*) | 38.90 | 26.55 | 37.85 | 25.80 | 15.80 | 61.05 | 43.25 | |
| Lyon Perrache (*via Modane*) | 39.50 | 26.95 | 38.45 | 26.20 | 17.05 | | | |
| Lyon Perrache (*via Modane-S. André*) | 36 — | 24 60 | 34.95 | 23.85 | 15.50 | | | |
| Macon (*via Modane*) | 41.40 | 28.25 | 40.35 | 27.50 | 17.85 | | | |
| Marsiglia (*via Sanfrè-Ventimiglia*) | 64.15 | 42.15 | | | | | | |
| Monaco (*via Milano-Peri*) | 93.35 | 67.05 | | | | | | |
| Montreux (*via Modane*) | 44.50 | 30.60 | | | 19.85 | | | |
| Neufchâtel (*via Modane*) | 48.35 | 33.30 | | | 21.75 | | | |
| Nizza Mare (*via Sanfrè-Ventimiglia*) | 36.40 | 25.20 | | | | 46.70 | 32.80 | 20.75 |
| Parigi (*via Modane*) | 90.75 | 61.60 | 89.70 | 60.85 | 39.65 | 147.60 | 106.10 | |
| Rigi-Kaltbad (*via Pino*) | 50.20 | 36.75 | | | | | | |
| Rigi-Kulm (*via Pino*) | 54.15 | 38 — | | | | | | |
| Rorschach (*via Pino*) | 62.05 | 43.55 | | | 29.05 | | | |
| S. Gallo (*via Pino*) | 60.65 | 42.55 | | | 28.35 | | | |
| Territel (*via Modane*) | 44.70 | 30.75 | | | 19.95 | | | |
| Trento (*via Peri*) | 48.95 | 34.70 | | | 20.40 | | | |
| Trieste (*via Cormons*) | 77.50 | 54.75 | | | 32.15 | | | |
| Vervey (*via Modane*) | 43.90 | 30.20 | | | 19.50 | | | |
| Vichy (*via Modane*) | 57.75 | 39.25 | | | | | | |
| Vienna (*via Mil.-Cormons* o *Pontebba*) | 123.55 | 86.40 | | | 43.60 | | | |
| Winterthur (*via Pino*) | 54.65 | 38.35 | | | 25.35 | | | |
| Zug (*via Pino*) | 47.90 | 33.60 | | | 22 — | | | |
| Zurigo (*via Pino*) | 51.95 | 36.45 | | | 24 — | | | |

EMILIO SALGARI

# Nel Paese dei Ghiacci

I Naufraghi dello Spitzberg

I Cacciatori di Foche alla baia di Baffin.

Elegante volume in-8 illustrato, L. 4 — Legato in tela e oro, L. 6
**con carta geografica a colori.**

Ecco un nuovo libro di viaggi e di avventure, che al pari di tutti quelli di tal genere pubblicati dal notissimo scrittore, avrà di certo la più festosa accoglienza fra la gioventù avida di emozioni e di istruirsi.

È una narrazione alla *Jules Verne* di una ardita spedizione nelle fredde ed inospitali coste dell'Oceano glaciale Artico, a cui s'innestano le più strane vicende, le più bizzarre e commoventi avventure..... tutte autentiche. Il SALGARI descrive scene ed episodi come possono, anzi come devono essere avvenuti e con tale brio e chiarezza, che si fa leggere col più grande interesse. — Ma lo scopo del libro non è solo il pascolo della fantasia, bensì anche l'istruzione che il chiaro Autore con molta arte sa porgere nelle varie descrizioni di quelle fredde regioni.



# TARIFFE DAZIARIE

## Istruzioni per l'esercizio del Dazio.

### CAPO I.
### Disposizioni Generali.

ART. 1. — *Linea daziaria — Uffici d'ingresso.*

La Linea daziaria è formata da un muro di cinta, od ove questo manca, è indicata con stipiti portanti l'iscrizione: *Linea Daziaria* (Art. 1 Reg. 25 agosto 1870).

Gli Uffici per le dichiarazioni e per il pagamento delle tasse sono: — le *Barriere* di Nizza, Stupinigi, Orbassano, Foro Boario, Francia, Martinetto, Lanzo, Milano, Camposanto, Vanchiglia, Casale, Piacenza, Ponte Principessa Isabella e Bianchina; — i *Baracconi* di Villa Reale e Val Salice; — le Ferrovie, il Dock ed i Molini interni.

Agli sbocchi di strade e comunicazioni minori (*Eroico, Colombaro, Parco, Abbadia, Corso Reg. Margherita, Cibrario, S. Paolo, Crocetta, Susa, Seminario, S. Martino e Leyni*) vi sono *Baracconi di vigilanza*, i quali sono autorizzati a lasciar entrare i generi non soggetti a dazio, e dirigono gli altri per le strade di circonvallazione all'Ufficio più vicino.

Intorno alla linea daziaria, e fino alla distanza di 25 metri, è stabilita una zona esterna di sorveglianza, nella quale è vietato, senza il permesso delle Autorità governativa e comunale, lo erigere fabbricati, fare piantagioni, rialzamenti e simili opere; il depositarvi od ammassarvi generi, ad eccezione dei prodotti del suolo (Art. 2 e 46 Reg. 1870).

ART. 2. — *Introduzioni.*

I generi soggetti a dazio debbono, di regola, presentarsi ad una delle Barriere anzidette, quelli presentati ai Baracconi di Villa Reale e Val Salice sono accompagnati dal Servizio all'Uffizio Borgo Po.

Le introduzioni possono farsi soltanto durante l'orario annesso alla Tariffa I, Capo 4° (Art. 5 Reg. 1870).

Sono permessi piccoli sdaziamenti, fuori orario, dalle Barriere e dai detti due Baracconi. In questo caso i capi-posto sono autorizzati a rilasciare una bolletta provvisoria contro deposito dell'ammontare dei diritti (Art. 1, 7 e 16 Istr. min.).

ART. 3. — *Dichiarazioni.*

Chi entra nella linea daziaria deve dichiarare agli agenti, se, e quali generi porti soggetti a dazio; indicandone la destinazione, nonchè il peso, numero o misura, ovvero chiedendo la visita preventiva.

I veicoli e le barche debbono, al passaggio della linea daziaria, fermarsi ed attendere, per procedere oltre, la dichiarazione degli agenti (Art. 4 e 6 Reg. 1870).

ART. 4. — *Verificazione.*

Tutti i recipienti, veicoli, barche, i generi dichiarati, ecc., possono essere visitati prima di oltrepassare la linea daziaria, onde verificare, quando non si è fatta dichiarazione, se esistano derrate soggette a dazio, o l'esattezza della dichiarazione quando fatta; l'introduttore deve procurare tutti i mezzi necessarii per facilitarne la verificazione; a lui spetta l'obbligo di aprire e chiudere i colli, scaricarli e caricarli, come pure di avvertire gli agenti per la visita di oggetti fragili e per l'uso o non degli aghi e soudini, intendendosi in difetto a suo carico ogni guasto od avaria.

In via di eccezione e solo se trattisi di carichi voluminosi e di difficile verificazione, potrà permettersi la visita a domicilio nelle ore e sempre quando il servizio lo permetta; in questo caso il proprietario e conducente deve presentare dichiarazione scritta se e quali generi porti soggetti a dazio e pagare il relativo importo.

La visita del piccolo bagaglio dei viaggiatori si fa, quando per la forma o per altre speciali condizioni sorga dubbio possa contenere generi soggetti a dazio di consumo (Art. 6 Reg. 1870 e 4 Istr. min.).

ART. 5. — *Controvisite.*

Possono farsi controvisite confrontando i generi colle bollette, da cui sono accompagnati; in questo caso, la riscossione del dazio si fa sul nuovo risultato ottenuto (Art. 75 Istr. min.).

I portatori o conducenti, se richiesti, debbono esibire agli agenti, incaricati del controllo, le bollette per confrontarle coi generi sdaziati o da introdursi; essi ne impediscono l'introduzione, ove ne differiscano, contestando la contravvenzione (Art. 76 Istr. min.).

ART. 6. — *Tramvie.*

I convogli delle tramvie giungendo alle barriere daziarie debbono fermarvisi per la visita ed attendere per procedere oltre l'avviso del capo-poste.

Pei generi che i Viaggiatori portano seco, sempre quando il relativo importo sia inferiore ad una lira, lo sdaziamento si fa mediante una bolletta speciale che si rilascia dal capo-posto; per le merci il servizio potrà essere regolato da speciali disposizioni a determinarsi dalla Giunta municipale.

ART. 7 — *Pacchi postali.*

Per la riscossione dei dazi e per le altre operazioni daziarie sui generi contenuti in pacchi postali si osserveranno le istruzioni emanate dalla Direzione generale delle Poste in data 1° luglio 1884.

Per i pacchi postali trasportati dalle tramvie o dagli omnibus il servizio daziario alle barriere si accetterà soltanto che siano accompagnati dal relativo foglio o distinta dell'Ufficio postale e con questo concordino nelle marche e nei numeri.

Per i pacchi postali introdotti da privati in città sono stabilite le seguenti norme:

1° I pacchi postali presentati alle barriere daziarie, debitamente suggellati ed accompagnati da regolare foglio di spedizione, saranno dal servizio daziario assoggettati a piombatura (anche due o più insieme).

2° I pacchi così piombati verranno accompagnati all'Ufficio postale con bolletta di licenza o di transito, con deposito del dazio, sulla quale sarà riportata la qualità e quantità risultanti dal relativo foglio di spedizione.

Anche i pacchi, dichiarati non contenere generi soggetti a dazio, saranno piombati ed accompagnati di bolla di transito, col deposito fisso di lire 2; in caso di rifiuto se ne esigerà l'apertura,

3° L'Ufficio postale, cui i pacchi verranno consegnati, riconoscerà l'integrità dei piomb. ed ap-

porrà in seguito sulla bolla presentata il proprio bollo in segno di ricevuta.

4° I proprietari dei pacchi, riportando all'Ufficio daziario d'ingresso la bolletta di licenza o di transito, munita del bollo postale, riceveranno la restituzione del dazio depositato.

## CAPO II.
## Sdaziamento.

ART. 8. — *Liquidazione del dazio.*

Il dazio si riscuote sul *peso*, sulla *misura* o sul *numero*, secondo il dato regolatore della tariffa; le frazioni minori della metà di un litro o di un chilogramma non sono calcolate; quelle invece che giungono alla metà, o che la superano, si computano come un intiero (Art. 6 Reg. 1870.)

Pei generi, che si daziano a peso, presentati in recipienti, involti o caricati sopra veicoli, si deduce dal peso lordo la *tara* stabilita dalla tariffa I, capo 3°; se il genere viene presentato in più recipienti portanti tare distinte, queste si debbono detrarre separatamente l'una dopo l'altra (Art. 7 Reg. 1870.).

Per la tara non si computano le frazioni che non superano la metà.

ART. 9. — *Tara reale.*

È ammessa la tara reale dei carri e dei recipienti, purchè risulti dal bollo a fuoco, secondo le norme al riguardo in vigore ed in conformità dell'art. 12 delle Istruzioni min. 20 ottobre 1870.

A semplice richiesta del servizio daziario ed almeno una volta ogni quadrimestre i proprietari o conducenti di carri e recipienti bollati dovranno farli ripesare per rinnovare ove d'uopo i bolli a fuoco; in difetto non si farà luogo alla *tara reale* e secondo i casi si contesterà la contravvenzione.

A tale oggetto gli Uffici daziari sono autorizzati di vincolare i carichi all'introduzione con bolletta di assicurazione al peso con maggior deposito, da regolarizzarsi dopo la ricognizione dei bolli e secondo il suo risultato trovandosi differenze si annulleranno i bolli.

ART. 10. — *Misurazione dei liquidi.*

La quantità dei liquidi è accertata colla misurazione o col peso, secondo viene determinato dalla tariffa.

I fusti di forma irregolare, e non suscettibili di essere pesati all'Ufficio d'ingresso, sono inviati al Peso del Mercato del vino con bolletta di assicurazione, valida per il tempo necessario, da assegnarsi dall'Ufficio, e rilasciata per la quantità approssimativa, previo deposito del dazio in ragione di *due centesimi* per *litro* o *chilogramma* in più del diritto relativo.

Sul risultato di questa bolletta, se presentata nel termine prescritto e debitamente regolarizzata, l'Ufficio d'ingresso liquida il dazio, rimborsando il maggior deposito; in difetto porta in riscossione il deposito, facendone analoga osservazione. (Art. 12 Istr. min.).

Gli Uffici presso il Dock e la Ferrovia di Porta Nuova, piccola velocità, sono anche autorizzati al bollamento dei fusti, non eccedenti in peso lordo chilogrammi 800; osservate le norme precedenti, nonchè quelle stabilite al riguardo colle istruzioni ai pesatori del 15 luglio 1857.

ART. 11. — *Pagamento dei diritti.*

Il pagamento dei diritti deve farsi in moneta legale, appena compiuta l'operazione di daziato ai contribuenti viene consegnata la bolletta di pagamento, la quale deve conservarsi pel tempo in essa segnato per l'opportuno controllo.

La frazione minore di un centesimo è rilasciata a favore del contribuente (Art. 8 Regolamento 1870).

Sono soggette a rimborso nei modi e termini di legge a carico dei contribuenti, ed in difetto verso l'impiegato imputabile le differenze provenienti: da errori di calcolo nelle quantità; da inesatta applicazione; o da inosservanza della Tariffa (Art. 12 legge 1864).

ART. 12. — *Controversie sull'applicazione della Tariffa.*

Insorgendo controversia sull'applicazione della Tariffa, l'introduzione è vincolata con bolletta di cauzione contro deposito del dazio richiesto dall'Ufficio, previo sempre prelevamento di campione da suggellarsi in presenza del contribuente e trasmettersi alla Direzione del dazio con apposita relazione nel termine più breve possibile. Qualora i generi in contestazione fossero destinati in transito vi saranno diretti per la strada di circonvallazione ed ove questa manchi, si faranno scortare dal Servizio.

Quando non riesca una conciliazione, interviene la decisione amministrativa; salvo al contribuente il diritto di ricorso a termini di legge. (Art. 79 Reg. 1870).

## CAPO III.
## Facilitazioni daziarie.

ART. 13.

Le disposizioni dell'articolo 13, relative al vino destinato al Mercato, cessano di aver effetto essendosi abolito il Mercato del vino sul Corso San Maurizio. Tale articolo rimane quindi abrogato.



ART. 14. — *Vinello.*

La facilitazione accordata nella tariffa al vinello, mezzo vino, posca e agresto ha luogo solo quando abbia una forza alcoolica inferiore a 5 gradi centesimali, da accertarsi col mezzo della distillazione, secondo il metodo di Richard-Danger (Art. 6 Reg. 1870 e Circ. Minist. Finanze 3 luglio 1872 n. 7219).

Per ogni introduzione si rilascia bolletta di cauzione con deposito del dazio come vino, e si prelevano a cura del contribuente ed in presenza del Servizio daziario, due campioni della capacità non minore di *un quinto* di litro caduno da trasmettersi suggellati alla Direzione. Sul risultato della distillazione l'Ufficio d'ingresso liquida il dazio dovuto, restituendo, contro quietanza, il maggior deposito, quando si tratti di vinello.

Per qualunque occorrenza di contestazione al riguardo, i reclami dovranno presentarsi negli otto giorni successivi; trascorsi i quali, non saranno più ammessi nè si potrà impugnare la validità e la regolarità dell'eseguito esperimento.

ART. 15. — *Alcool inquinato per uso industriale.*

È permessa l'introduzione dell'alcool inquinato soggetto al dazio di L. 9 l'ettolitro, purchè si prelevi ad ogni introduzione un campione, da trasmettersi all'Ufficio chimico per l'analisi.

L'alcool introdotto puro e destinato ad uso industriale deve inquinarsi all'atto dell'introduzione in città mediante mescolanza di *creosoto* nella proporzione di 100 grammi per ogni ettolitro d'alcool, nell'Ufficio del Dock e per mezzo degli agenti daziari. L'alcool amilico, metilico ed il così detto acetone, sempre quando sia dichiarato *puro* dal perito chimico municipale, sarà pure assoggettato al dazio di lire 9 per ettolitro, senza d'uopo di sottoporlo alla inquinazione. Il creosoto sarà provvisto a spese del Municipio senza richiesta di rimborso.

ART. 16 — *Olii per la fabbricazione del sapone.*

Gli olii vegetali ed animali destinati alla fabbricazione del sapone sono considerati e tassati come *olio cotto*, mediante la mistione di *lessiva caustica* nella proporzione del 5 % del peso netto; tale mistione si fa dietro domanda in iscritto ed a nome del fabbricante richiedente, alla presenza del Servizio daziario e presso gli Uffizi dello Scalo di Porta Nuova, del Dock e della barriera di Lanzo.

ART. 17. — *Legname destinato alla lavorazione.*

Ai tronchi d'alberi propriamente detti, non squadrati, ed al legno di frassino anche segato nella sua lunghezza, si applica il dazio nella sola proporzione del *venti per cento* senza alcuna formalità.

Per l'altro legname, destinato alla lavorazione, in qualunque condizione si trovi, come tronchi spaccati, pali verdi di castagno, di acacia, di *tenescia*, di pero, di pioppo, ecc., di qualunque diametro, si applica pure il dazio nella sola proporzione del *venti per cento*, mediante preventiva richiesta scritta dell'Industriale da presentarsi di volta in volta alla Direzione del Dazio per la relativa autorizzazione.

In questo caso l'Uffizio daziario rilascia per ogni introduzione bolletta di cauzione con deposito dell'intiero dazio come legname da ardere, che sarà restituito per *quattro quinti* sempre quando la bolletta di cauzione sia ritornata debitamente attergata del *Visto*, *Bollo* e *Firma* dell'Industriale richiedente portandosi in riscossione il solo 20 %.

## CAPO IV.
## Esenzioni.

ART. 18. — *Acido acetico.*

L'acido acetico e l'acido piroligneo va esente da dazio se è destinato all'industria dietro richiesta scritta dell'Industriale e mediante mistione di *creosoto* nella proporzione del *mezzo per cento* a spese del richiedente, nell'ufficio del Dock e per mezzo degli agenti daziari, rilasciandosi bolletta di esenzione.

ART. 19. — *Arsenali.*

Sono esenti da dazio i materiali da costruzione ed i combustibili destinati agli Arsenali e per quell'uso effettivamente consumati (Art. 13 legge 1864).

L'esenzione è limitata ai soli combustibili e materiali da costruzione nello stretto senso letterale della legge; esclusi così i saponi, i grassi di qualunque genere, gli olii e simili (Cons. di Stato settembre 1877, e Giunta 24 luglio 1878).

Per ogni introduzione e sulla esibizione di regolare attestazione firmata dal Direttore dell'Arsenale, indicante la qualità e quantità dei generi da provvedersi, l'Ufficio daziario rilascia bolletta di cauzione con deposito del dazio, valida pel tempo strettamente necessario, facendone di volta in volta annotazione sull'attestazione predetta.

La bolletta di cauzione deve quindi essere restituita all'Ufficio, nel termine di giorni otto, munita del *Visto*, *Bollo* e *Firma* del Direttore dello Stabilimento; in difetto viene portata in riscossione.

I generi dovranno trasportarsi direttamente allo Stabilimento.

Qualora venissero rifiutati non si fa luogo alla restituzione del dazio.

ART. 20. — *Telegrafi*

Sono esenti da ogni tassa di consumo municipale i materiali ed oggetti destinati esclusivamente in servizio dell'Amministrazione governativa dei Telegrafi.

Mediante la preventiva richiesta scritta dell'Ufficio telegrafico, indicante la qualità e quantità dei generi, l'Ufficio daziario ne ammette l'introduzione senza formalità, ritirando la richiesta predetta che dovrà trasmettersi alla Direzione del Dazio (R. Decreto 24 settembre 1868, n° 4655).

ART. 21. — *Olio di lino.*

Le poltiglie di olio cotto di lino sono esenti da dazio semprechè trovinsi miste a cera o a gesso, a terra saponaria e *bleu* di Parigi, ed alterate in modo da non servire ad uso domestico.

L'olio di lino crudo va pure esente da dazio, mediante la mistione di catrame o di olio di catrame nella proporzione dell'uno per cento, a spese ed opera del richiedente e nell'Ufficio daziario della ferrovia Porta Nuova, Piccola Velocità. La mescolanza si fa dal Servizio daziario, colla solu-

zione a caldo, in apposito recipiente di lamiera di ferro, di un chilogramma di catrame in tre chilogrammi di olio crudo di lino per ogni quintale di olio da sofisticarsi; ovvero colla mistione dell'olio di catrame ed in questo caso non occorre la soluzione a caldo.

In entrambi i casi, l'Ufficio daziario preleva due campioni, di cui uno da trasmettersi alla Direzione, e rilascia per ogni introduzione la bolletta di esenzione, affiggendo a matrice le domande degli Industriali richiedenti

ART. 22. — *Olio di pesce, dégras, unto e sevo per la concia delle pelli, olio d'anilina per l'industria.*

L'olio di pesce, il dégras, l'unto ed il sevo, ad uso delle concerie ed a queste destinati e l'olio di anilina destinato ad uno stabilimento industriale, possono introdursi in esenzione di dazio dietro richiesta scritta degli Industriali, da presentarsi di volta in volta alla Direzione del dazio per la relativa autorizzazione; però il sevo dovrà essere alterato colla fucsina nella proporzione del *mezzo per cento*, a spese del richiedente, ed alla presenza del Servizio daziario nel Mercato del bestiame.

Per ogni introduzione l'Ufficio rilascia bolletta di cauzione da restituirsi debitamente regolarizzata col *Visto* d'introduzione in fabbrica per parte dell'Industriale richiedente, e munita di un suo bollo.

È pure accordata l'esenzione all'olio di anilina, destinato ai commercianti, purchè l'olio sia dichiarato d'esclusivo uso industriale dal civico Ufficio d'Igiene. Il Servizio daziario emetterà bolla di cauzione, prelevando campione da trasmettersi all'Ufficio amministrativo del dazio per l'analisi.

ART. 23. — *Orzo per la fabbricazione della birra.*

L'orzo per la fabbricazione della birra si può introdurre senza pagamento di dazio mediante preventiva domanda scritta dei Fabbricanti da presentarsi di volta in volta alla Direzione del dazio per la relativa autorizzazione. In appoggio di questa l'Ufficio d'ingresso rilascia per ogni introduzione bolletta di cauzione, senza deposito, valida pel tempo strettamente necessario.

La bolletta di cauzione deve quindi essere restituita all'Ufficio debitamente regolarizzata col *Visto entrare nella fabbrica* dal Proprietario, e munita di un suo bollo.

ART. 24. — *Rimacine.*

I residui delle semole per la fabbricazione delle paste ed i residui di farine detti semolini, potranno ammettersi al beneficio della rimacina nella proporzione del 10 per cento delle semole greggie o delle farine non abburattate sdaziate, purchè se ne faccia di volta in volta richiesta e si presenti la relativa bolletta di pagamento; i loro prodotti sono quindi esenti da dazio, tenendo però calcolo del 2 % di consumo.

L'uscita di detti residui, da effettuarsi dall'Ufficio, al quale si operò l'introduzione delle semole greggie o delle farine non abburattate e nei *tre mesi successivi al loro sdaziamento*, è vincolata con *Bolletta di rimacina*, valida per giorni otto, la quale deve restituirsi all'Ufficio all'atto della reintroduzione dei prodotti in esenzione di dazio.

Sulle bollette di pagamento presentate si debbono di volta in volta notare le quantità ammesse a rimacina per la deduzione, validandole per la quantità rimanente.

Tanto all'uscita dei residui, quanto all'introduzione dei relativi prodotti, la bolletta di rimacina deve essere vidimata dal Servizio daziario, e da questo saranno prelevati campioni per gli opportuni confronti.

ART. 25. — *Venditori ambulanti di confetti, mandorle e nocciuole.*

Ai venditori ambulanti di confetti, mandorle e nocciuole è accordata una bolletta di cauzione per la quantità, che esportano per farne vendita nei paesi circonvicini in occasione di feste e fiere; con facoltà della reintroduzione in esenzione di dazio nel termine fissato nella bolletta ed in quantità e qualità non superiori a quelle accertate all'uscita.

Tanto all'uscita, che alla reintroduzione dei generi, la bolletta di cauzione sarà vidimata dal Servizio daziario.

## CAPO V.

## Transito.

ART. 26. — *Procedimento per l'introduzione in transito.*

I generi dichiarati per transito attraverso il Comune, quando non possano essere diretti per la strada di circonvallazione, debbono essere riconosciuti nelle qualità e quantità, numero dei colli, o capo per capo; per l'acquavite e l'alcool debbesi far constare anche del grado di forza.

La descrizione si riporta nella bolletta di transito, la cui durata deve essere proporzionata al solo tempo indispensabile (ART. 11 Regol. 1870 e 17 Istr. min.)

Pei generi di qualità scadente e per quelli in recipienti spargenti se ne deve far cenno sulla bolletta e secondo i casi si fanno transitare sotto scorta.

Pei liquidi in grossi fusti non bollati, che non si possano misurare o pesare alle barriere, quando non sia possibile la scorta, si procede alla piombatura od al suggellamento, come si pratica pei vini destinati al mercato, riscuotendosi un maggior deposito, con cenno sulla bolletta di tutte le opportune indicazioni.

Così pure per l'acido acetico o piroglinico occorre la piombatura o il suggellamento, nonchè un maggior deposito non minore del doppio del dazio dovuto.

Il transito è accordato soltanto dall'apertura degli Uffici ad un'ora prima della loro chiusura; è però ammesso durante la notte pel bestiame e i pesci freschi, che giungono colle ferrovie nonchè pei generi trasportati, per loro uso immediato, dai viaggiatori provenienti colle medesime.

Pei generi in transito, il cui ammontare del dazio sia inferiore a UNA lira, invece della bolletta di transito, si rilascia una bolletta di *Licenza daziaria*



ART. 27. — *Carichi voluminosi.*

I carichi voluminosi di generi, la cui esatta verificazione riuscirebbe troppo incomoda alle Parti, si fanno transitare sotto scorta, mediante il pagamento della relativa tassa di *centesimi cinquanta* per ogni agente impiegato; la bolletta si rilascia coll'indicazione sommaria *per generi diversi*, e vidimata dal Servizio alla uscita, viene restituita all'Ufficio d'ingresso a mezzo della scorta.

Se l'intiero carico può essere posto sotto suggello, e viene prestata cauzione, non occorre scorta (Art. 18 Istr min.).

ART. 28. — *Verificazione all'Ufficio d'uscita.*

Il transito deve consumarsi nel termine enunciato nella bolletta di accompagnamento, salvo il caso di forza maggiore, del quale dovrà farsi pronta dichiarazione all'Ufficio daziario più vicino.

I generi in transito non possono soffermarsi nella Cinta daziaria, nè introdursi nei cortili, magazzini od altrimenti deviare dal cammino diretto. Giunti all'Ufficio designato, sono immediatamente verificati nei modi prescritti per l'introduzione.

Se dalla visita non risultano differenze in confronto della bolletta di transito, l'Ufficio d'uscita ne rilascia attestazione sulla bolletta stessa, che viene subito restituita al conducente. Constatandosi differenze, si assumeranno anzitutto le occorrenti informazioni dall'Ufficio d'ingresso, ed accertata una sostituzione, sottrazione od altra infrazione al Regolamento, viene redatto in confronto del conducente processo verbale, osservate le norme per le contravvenzioni (Art. 12 Reg. 1870, e 20, 21 Istr. min.).

ART. 29. — *Garanzia pel transito.*

Quando per qualsiasi motivo l'Ufficio non possa assegnare la scorta, si deve prestare cauzione, o con malleveria personale sotto la responsabilità del Ricevitore, o con deposito in contanti corrispondente al dazio dovuto per i generi da transitare.

Per le carni salate il deposito non dovrà mai essere inferiore al doppio del dazio.

Per gli animali il deposito viene calcolato per capo, in ragione di

L. 55 » per i buoi, tori e manzi in quattro denti;
» 35 » per le vacche, moggie, tori e manzi in due denti;
» 25 » pei vitelli e maiali;
» 2 » per le pecore, montoni e capre;
» 0 60 per gli agnelli e capretti, oltre il maggior deposito di L. 5 a 10 secondo il loro numero.

I maiali da latte non possono farsi transitare, fuorchè sotto scorta.

ART. 30. — *Restituzione del deposito.*

Sulla presentazione della bolletta di transito, attergata di regolare scarico, l'Ufficio d'uscita restituisce, mediante quietanza, il deposito enunciatovi, salvo non abbia fondi in cassa, nel qual caso rilascia apposita dichiarazione sulla bolletta stessa ed in caso d'urgenza si rivolgerà all'Ufficio prossimiore per gli occorrenti fondi.

Le bollette di transito non presentate nel termine prescritto, o non munite di scarico, od altrimenti non regolari, sono portate in percezione, senza pregiudicio delle penalità relative pel mancato sfogo del transito (Art. 21 Legge 3 luglio 1864, num. 1827).

Per i pacchi postali che sortono in transito si riscontrano i suggelli ed i numeri colla relativa bolletta dell'Ufficio postale, e trovata ogni cosa conforme si attesta la bolletta stessa del *visto sortire*, che sarà ritenuta quando si restituisca il dazio pagato.

ART. 31. — *Transito di generi sotto cauzione doganale.*

I generi vincolati da bolletta di cauzione doganale dichiarati per transito si riscontrano sommariamente, esaminando l'integrità dei piombi e suggelli di cui fossero muniti i colli, rilasciando pei medesimi bolletta di transito secondo le risultanze di quella doganale (Art. 13 Reg. 1870 e 23 Istr. min.).

## CAPO VI.

## Introduzioni temporarie.

ART. 32. — *Animali per allevamento, per pascolo, ecc.*

È permesso introdurre temporariamente animali bovini, ovini e porcini per allevamento, per pascolo e per lavoro, mediante deposito del dazio o dietro garanzia, in conformità di quanto è stabilito pel transito. Quando il bestiame, colla sua permanenza nella Cinta daziaria, possa passare da una classe all'altra, il deposito viene colcolato alla quota di dazio immediatamente superiore a quella dovuta al momento della introduzione.

Per ogni introduzione l'Ufficio daziario rilascia bolletta di cauzione *speciale* valida per il trimestre in corso; trascorso il quale, deve rinnovarsi la licenza previa nuova ricognizione (Art. 30 Reg. 1870, 41 e 42 Istr. min.).

Nessun animale bovino soggetto a dazio può introdursi o andare intorno *non aggiogato a carro* nel recinto daziario, se non è munito della relativa bolletta (Art. 45 Istr. min.).

ART. 33. — *Uscita degli animali dalla linea daziaria.*

L'uscita degli animali dalla Cinta daziaria ha luogo soltanto nelle ore d'apertura dell'Ufficio daziario, e sulla presentazione della bolletta-cauzione per gli opportuni riscontri.

Per gli animali, che sortono e rientrano giornalmente pel pascolo o lavoro, la bolletta di cauzione viene ritenuta dagli agenti per tutto il tempo che gli animali rimangono entro o fuori cinta, facendosene di volta in volta annotazione sul registro di servizio.

Per quelli che si vogliono far uscire *in via definitiva*, ne è fatta attestazione sulla bolletta, la quale viene ritirata dall'Ufficio, previa restituzione del deposito secondo le norme stabilite pel transito (Art. 45 e 47 Istr. min.).

In caso di morte di animali introdotti temporariamente, deve farsene nelle 12 ore dichiarazione all'Ufficio daziario per la regolarizzazione della bolletta di cauzione, osservate nel resto le disposizioni di polizia, di cui nel manifesto del Sindaco 18 febbraio 1880.

ART. 34. — *Ispezioni locali.*

L'Ufficio daziario deve portare una continua sorveglianza sul bestiame introdotto temporariamente; a tale oggetto gli agenti possono praticare ispezioni a norma dell'art. 23 della legge 3 luglio 1864.

Darà luogo a contravvenzione il bestiame non consegnato o mancante, od altrimenti non corrispondente alla bolletta di cauzione.

ART. 35. — *Scuola Veterinaria.*

L'introduzione di animali o di parte di questi diretti alla Regia Scuola Veterinaria, quando abbia luogo dalle barriere di Casale e di Vanchiglia, è vincolata a bolletta di cauzione con deposito del dazio, se fatta da privati; senza deposito, se richiesta direttamente dallo Istituto, con domanda scritta.

La bolletta di cauzione viene quindi regolarizzata dall'Ufficio d'uscita al momento della spedizione degli animali fuori della linea daziaria, ovvero dal Direttore stesso della Regia Scuola con motivata sua dichiarazione da affiggersi a matrice, se gli animali rimasero in città.

Gli animali, o parte di questi, presentati alla barriera di Piacenza verranno diretti a quella del ponte Principessa Isabella; quelli presentati alle altre barriere saranno diretti per la strada di circonvallazione alla barriera di Nizza.

Gli Uffici delle barriere di Nizza e del Ponte Isabella rilasciano bolla di cauzione senza deposito, facendo scortare gli animali o resti alla R. Scuola Veterinaria, dalla quale dovrà rilasciarsi apposita dichiara.

ART. 36. — *Musei*
*Animali fenomeni, ecc.*

Sulla richiesta per iscritto delle rispettive Amministrazioni, è pure permessa l'introduzione temporaria, sotto il vincolo di bolletta di cauzione con deposito del dazio, per gli animali diretti ai Musei ed ai Giardini zoologici: come altresì per quegli animali fenomeni destinati ad essere esposti al pubblico, quando risulti dell'autorizzazione delle Autorità competenti.

ART. 37. — *Generi introdotti per la lavorazione.*

Per i generi soggetti a dazio, che si vogliano introdurre temporariamente in città per completarne la lavorazione, deve presentarsi domanda scritta al Sindaco per la concessione, che potrà, secondo i casi, accordarsi, subordinatamente però alle opportune cautele a determinarsi di volta in volta. Dietro tale autorizzazione gli Uffici rilascieranno bolletta di cauzione con deposito del dazio per il tempo e colle norme, che saranno di volta in volta indicati.

ART. 38. — *Generi introdotti come corpi di delitto.*

L'introduzione dei corpi di delitto sarà permessa sopra richiesta della Forza pubblica che li accompagna, o del Pubblico Ministero o del Giudice Istruttore senza bolletta, senza dichiarazione del valore o della qualità e quantità degli oggetti.

Non si farà luogo al loro rilascio se non previ avviso dell'Autorità giudiziaria, da presentarsi all'Ufficio daziario per la riscossione del dazio per vigilarne l'uscita (Art. 52 Istr. min.).

ART. 39. — *Sussistenze e Farmacie militari.*

I generi tariffati, che l'Amministrazione militare introduce ne' suoi magazzini per essere distribuiti alla truppa, debbono preventivamente dalla medesima dichiararsi di volta in volta, per qualità e quantità, con richiesta del Direttore contabile.

L'Ufficio daziario, trovando regolari tali richieste, procede alle opportune verificazioni e rilascia bolletta di cauzione con indicazione della qualità e quantità dei generi e dell'ammontare del dazio relativo, senza deposito, ed affigge in matrice la richiesta dell'Autorità militare.

Il Servizio daziario accerta pure l'uscita dei generi che si esportano dalla linea daziaria, rilasciandone attestazione a tergo delle richieste a tale effetto presentate dall'Autorità militare.

Pei generi che risultano consumati nell'interno del dazio, viene ad ogni trimestre pagato il relativo ammontare, con mandato in capo al Tesoriere civico, previo deconto da verificarsi ed accertarsi dalla Direzione del dazio (Art. 26 Regol. 1870 e 37 Istr. min.).

## CAPO VII.

## Produzione entro la Cinta daziaria.

ART. 40. — *Parti degli animali.*

I parti degli animali soggetti a dazio esistenti nel perimetro daziario devono essere notificati nel più breve termine possibile all'Ufficio daziario per il rilascio della bolletta-cauzione, se non si esportano immediatamente, osservate le prescrizioni fissate per gli animali temporariamente introdotti (Art. 31 Reg. 1870 e 46 Istr. min.).

ART. 41. — *Fieno, avena, orzo, ecc.*
*Dichiarazione.*

Il fieno maggengo, *compreso quello destinato al pascolo*, l'uva, l'avena, l'orzo ed i semi oleiferi, prodotti entro la Cinta daziaria, debbono dichiararsi all'Ufficio del distretto, in cui trovansi i terreni, un mese prima del raccolto, con indicazione se destinati al consumo o all'esportazione. La dichiarazione di esportazione deve farsi risultare in calce alla bolletta di consegna, in un colla firma del dichiarante.

Per l'uva e pei semi oleiferi, entro tre giorni dal raccolto dovrà essere presentata una nuova dichiarazione della quantità effettiva all'Ufficio, che la verificherà e ne liquiderà il dazio (Art. 32 Reg. 1870, 53, 54 Istr. min.).

Le dichiarazioni inesatte, ed i tentativi di frode sono puniti a termini degli articoli 11 del Decreto legislativo 28 giugno 1866 e 21 della Legge 3 luglio 1864.

ART. 42. — *Tassa*
*in difetto di dichiarazione.*

In difetto di dichiarazione nel termine prefisso ha luogo la tassazione d'ufficio in capo al proprietario dei terreni in ragione di 40 quintali di fieno e di 10 d'avena o d'orzo per ogni ettaro di prato o campo.



Per l'uva e pei semi oleiferi, la produzione viene accertata dall'Ufficio daziario coll'assistenza di un Perito, a spese del Proprietario.

La tassazione d'ufficio sarà dai Ricevitori, a mezzo di Agenti municipali, notificata ai possessori dei beni, ritirandone dichiarazione, secondo il modello prescritto, avvertendo che sulla relativa bolletta cancellerà la locuzione: *Dichiarazione e consegna.*

Non facendosi opposizione nei cinque giorni dalla data del raccolto, s'intenderà ammessa la quotazione stabilita d'ufficio.

ART. 43. — *Tassa per abbonamento.*

Sulla domanda dei Proprietari, e quando non sia dichiarazione di esportazione, è accordato l'abbonamento annuo, ragguagliato a L. 35 per ogni ettaro di prato, a L. 20 per ettaro di campo seminato ad avena od orzo, e a lire 5,90 per ogni quintale d'uva.

Pei semi oleiferi l'abbonamento annuo è ragguagliato alla tassa, secondo la resa, diminuita del 20 per cento.

Quando viene fatta dichiarazione di esportazione non si ammette abbonamento e la tassa si applica in conformità dell'art. preced. (42).

ART. 44. — *Termine per il pagamento dei diritti.*

Per i prodotti destinati alla consumazione locale, il pagamento dei diritti deve effettuarsi nel termine di tre mesi dopo il raccolto per il fieno, l'avena e l'orzo, e di un mese per l'uva e per i semi.

Per i prodotti dichiarati all'esportazione, i quali vengano consumati o rimangano nel perimetro daziario, il pagamento deve farsi nella prima quindicina successiva alla scadenza del termine fissato per l'esportazione.

Nella prima quindicina di maggio d'ogni anno, dagli Uffici daziari sarà trasmessa nota dei morosi al pagamento alla Direzione, la quale provvederà per la relativa esazione.

ART. 45. — *Esportazione dei prodotti.*

L'esportazione dei prodotti è permessa a tutto l'anno in corso per l'avena e l'orzo, a tutto il mese di marzo dell'anno successivo per il fieno.

L'uva ed i semi oleiferi non sono ammessi al deposito, e la loro esportazione deve effettuarsi appena compiuto il raccolto.

All'uscita dei prodotti l'Ufficio verifica la qualità e quantità dei medesimi, e ne rilascia di volta in volta attestazione sulla Bolletta di consegna.

Non saranno valide, e non rimarranno esenti dai diritti, le esportazioni che non risulteranno regolarmente accertate dall'Ufficio d'uscita.

ART. 46. — *Mutazioni*
*di proprietà e variazioni di coltura.*

Le mutazioni nelle proprietà e le variazioni nella coltura dovranno essere immediatamente notificate all'Ufficio daziario per l'opportuna verificazione e la contemporanea variazione nelle dichiarazioni.

ART. 47. — *Molini interni.*

La riscossione del dazio nei molini interni ha luogo all'uscita dei diversi prodotti della macinazione in base alla tariffa e colle norme generali stabilite per l'introduzione dei generi in città.

I molini ed i locali annessi sono sottoposti alle disposizioni dell'art. 37 del Reg. generale 25 agosto 1870, giusta l'art. 55 delle relative Istruzioni.

Le operazioni daziarie si compiono secondo l'orario e presso l'Ufficio da designarsi dall'Amministrazione daziaria.

L'introduzione dei cereali nei molini dovrà essere notificata in qualità e quantità al servizio daziario. Ogni estrazione dei prodotti della macinazione dovrà pure essere dichiarata con indicazione se destinati per consumo interno o per transito. Queste dichiarazioni saranno allisse a matrice delle corrispondenti bollette.

L'Ufficio daziario riporterà in apposito registro di conto corrente l'introduzione e l'estrazione dei generi per l'opportuno controllo e per le verifiche a norma del Regol. e delle Istruz. sovra citati. Le differenze che risultassero, oltre il calo naturale del 2 per cento, si porteranno in riscossione e potranno dar luogo a contravvenzione.

Il riso ed il risino, introdotto in città con destinazione ai molini interni, sarà accompagnato con bolletta di transito.

Per il molino riservato all'Autorità militare la liquidazione del dazio avrà luogo all'uscita dei diversi prodotti della macinazione in base al relativo conto trimestrale, nel quale sarà dimostrata la quantità dei grani introdotti nel molino, delle farine e della crusca ricavate, e la loro destinazione.

ART. 48. — *Pile da riso.*

Le pile da riso e gli altri opifici che possono assimilarvisi vanno soggetti alla vigilanza daziaria e soggiaciono alle discipline stabilite pei Molini interni ed a quelle altre che saranno stabilite dalla Giunta municipale secondo le circostanze.

## CAPO VIII.

## Contravvenzioni.

ART. 49. — *Casi di contravvenzione. — Penalità.*

Sarà punito con multa non minore del doppio del dazio dovuto, nè maggiore del decuplo, chiunque cerchi introdurre in frode oggetti sottoposti alla tassa; dichiari qualità o quantità inferiori alle reali; ed in generale chiunque, in qualsiasi modo, sottragga o tenti sottrarre gli oggetti al pagamento della tassa dovuta (Art. 11 Decreto legge 1866).

Ogni altra contravvenzione agli obblighi della Legge ed alle discipline del relativo Regol. sarà punita con multa da L. 5 a 150 (Art. 21 Legge 1864).

Le pene sono applicabili a ciascun autore od assicuratore della frode; i complici sono puniti ciascuno con multa da L. 10 a 500 (Art. 50 Reg. 1870).

Nei casi di connivenza, i Proprietari e conduttori dei generi sono tenuti civilmente per tutte le multe in cui incorrono i loro agenti (Art. 51 Reg. 1870).

ART. 50. — *Garanzia per le multe.*

Gli Agenti dell'Amministrazione avranno diritto a garanzia delle multe, di sequestrare, oltre i generi caduti in contravvenzione, anche i recipienti o i veicoli nei quali è trasportato il genere.

Se gli oggetti sequestrati fossero esposti a deperimento, o se la loro custodia fosse difficile e dispendiosa, potranno essere venduti all'incanto.

Il proprietario però potrà sempre ottenere la restituzione degli oggetti sequestrati, mediante deposito in danaro per *l'ammontare della tassa, delle spese* e del *massimo della multa* (Art. 22 Legge 1864).

ART. 31. — *Decisione amministrativa.*

Prima che il Giudice competente pronunci definitivamente, il contravventore può chiedere che l'applicazione della multa sia fatta dall'Amministrazione daziaria.

I Ricevitori sono autorizzati a comporre amichevolmente le contravvenzioni, tuttavolta che il decuplo del dazio dovuto non superi le L. 15.

Per le contravvenzioni riservate all'Amministrazione superiore, si redige rapporto da trasmettersi sollecitamente in duplice copia all'Ufficio Amministrativo del Dazio ed a garanzia della multa si esigerà normalmente il deposito di *sei volte* la tassa dovuta, e di *dieci volte* nei casi di recidiva, di insulti o di rivolta al Servizio, di frode manifesta come scoperta di doppi fondi od altri simili mezzi per celare la frode; oppure se si tratta di carni od altri generi che possano compromettere la pubblica igiene.

I rapporti debbono essere particolareggiati, con tutte le circostanze più atte a far conoscere la realtà dei fatti, e previa lettura saranno firmati dal contravventore e dagli accertanti (Art. 54 e 58 Reg. 1870).

ART. 32. — *Decisione giudiziaria.*

Se il Contravventore si rifiuta di sottoscrivere il rapporto d'ufficio, ovvero non si presenti all'Autorità comunale per l'amichevole componimento della contravvenzione, si redige processo verbale secondo le norme dell'articolo 58 del Regolamento generale e 89 delle Istruzioni ministeriali, da trasmettersi in duplice copia, secondo il modulo speciale, all'Amministrazione, e da questa all'Autorità giudiziaria. In questo caso, oltre il *maximum* della multa, si esigerà il maggior deposito di L. 40 a garanzia delle spese del giudizio.

Verificandosi associazioni di frodatori o frode assicurata, la decisione dev'essere rimessa al Giudice ordinario (Art. 54 Reg. 70 e 89 Istr. min.).

## CAPO IX.

## Disposizioni di polizia.

ART. 33. — *Animali da macello.*

Il macellamento degli animali bovini, ovini, suini ed equini atti all'alimentazione avrà luogo esclusivamente nell'Ammazzatoio generale, e per la riscossione delle tasse è destinato l'Ufficio presso il Mercato del bestiame.

Gli animali vi sono diretti per la strada di circonvallazione, ovvero con bolletta di transito, percorrendo gli stradali; osservate nel resto le disposizioni del Regolamento per l'Ammazzatoio 22 dicembre 1867 e relative Istruzioni 26 stesso mese (Art. 9 Reg. 1870 e Decr. Sindacale 20 aprile 1867).

Il bestiame che dalla barriera di Milano è diretto all'Ammazzatoio od agli scali ferroviari di Porta Susa o Porta Nuova dovrà passare per la barriera di Lanzo e da questa sarà inviato a destinazione con bolletta di transito, percorrendo il corso Principe Oddone e gli altri viali. Il bestiame che dalla stazione di Porta Nuova è diretto allo Ammazzatoio dovrà tenere il seguente itinerario: *stradale di Stupinigi* sino al corso Sommeiller, quindi per i corsi *Peschiera*, *Castelfidardo*, *Vinzaglio* e *Vittorio Emanuele* fino a destinazione.

Gli animali, per cui risultino soddisfatti i diritti di dazio, dei quali venga ordinata la distruzione, sono diretti allo squartatoio, sortendo esclusivamente dal mercato del bestiame, affinchè l'Ufficio ne accerti il peso e l'uscita per la restituzione del dazio pagato.

Pei maiali *non atti al consumo*, che si facessero fondere nell'Ammazzatoio per l'estrazione del grasso, deve farsene dichiarazione all'Ufficio daziario, dal quale viene anzitutto riconosciuto il peso, e ad operazione compiuta, restituito il dazio pagato pei maiali e riscosso quello sul grasso ricavato (Decreto del Sindaco 28 febbraio 1872).

ART. 34. — *Animali morti.*

È vietata l'introduzione nella città e nel suo territorio di qualunque animale morto per malattia, tranne che per essere trasportato ad uno degli squartatoi.

Potrà, per eccezione, ammettersi il transito nel recinto urbano, quando non possa praticarsi per la strada di circonvallazione, mediante permesso a rilasciarsi dall'Ufficio di Polizia.

Qualora si presentasse a qualsiasi barriera, ovvero quando si scoprisse nell'interno o nel territorio un animale morto, senza le giustificazioni opportune, sarà sequestrato. Per gli animali morti nella Regia Scuola Veterinaria, basta la dichiarazione del Direttore dell'Istituto, la quale sarà vidimata e ritenuta dall'Ufficio daziario di uscita (Manifesto del Sindaco 18 febbraio 1880).

ART. 35. — *Carni macellate fresche.*

È vietata l'introduzione nella cinta daziaria di carni spezzate, o di soli visceri di animali, fatta eccezione degli zampini o piedi di maiale, sotto l'osservanza delle relative cautele di polizia e d'igiene.

La tentata introduzione ed il contrabbando consumato saranno puniti a termini di legge, previa sempre la confisca delle carni cadute in contravvenzione.

Potrà ammettersi l'introduzione di animali macellati in *canale* od anche in *quarti*, con che portino attaccati i visceri (cuore, polmoni, fegato, milza e reni); sempre quando inoltre ne venga constatata la provenienza; sia dichiarato come e dove s'intenda smaltirli; vengano ammessi dal Medico veterinario municipale; e se ne faccia l'introduzione per mezzo dell'Ufficio daziario, stabilito nel *Mercato del bestiame*, o di quello presso lo scalo di *Porta Nuova*, *grande velocità*.

Ai quarti che saranno ammessi, il Medico veterinario farà applicare bolli speciali di controllo.

È data facoltà agli esercenti macello bovino e suino nel contado d'introdurre in città carni spezzate in canale od in quarti senza visceri, con che le dette carni portino i marchi di sanità impressi dal Sanitario civico e siano presentate per nuova visita sanitaria all'Ammazzatoio.

Le carni di animali macellati, non munite di bollo, sorprese alle porte, od in atto di essere trasportate, sono considerate come sospette, e portate senz'altro allo squartatoio.

Le carni spezzate, od i quarti che non siano in conformità delle precedenti disposizioni, non saranno ammesse nemmeno pel transito.

Le pecore e i montoni morti possono daziarsi colla tassa di L. 16,25 per quintale come carne macellata fresca, purchè siano ammessi al consumo dal Medico veterinario municipale. La grossa selvaggina di pelo deve pure sottoporsi alla visita sanitaria, e quindi allo sdaziamento, quand'anche trovisi in canale senza visceri.

I maiali uccisi saranno diretti all'Ammazzatoio e non ammessi allo sdaziamento se non dopo la visita dei Sanitari municipali, i quali ne dichiarino la salubrità. Ai maiali uccisi ammessi a consumo sarà fatto l'aumento del 18 per cento sul peso risultante e quindi liquidato il dazio come se il maiale fosse vivo, percependo contemporaneamente la tassa di macellazione; ferme le disposizioni dell'art. 12 della Tariffa e quelle pel transito.

Potrà però tollerarsi l'introduzione da qualunque frontiera daziaria di *carni spezzate* se per la qualità e peso non eccedenti i 5 Cg. dei pezzi introdotti contemporaneamente anche da diverse persone e per la qualità delle persone stesse si possano ritenere destinate per uso dei privati, esclusi ogni sorta di esercenti, accompagnata da analoga dichiarazione da affissi a matrice (Art. 4 Decr. Sindac. 31 genn. 1882).

ART. 36. — *Carni salate.*

Le carni suine e gli avanzi delle medesime, comunque preparati o conservati, di cui si domandi introduzione in città dalle barriere daziarie, ad eccezione di quelle che arrivano allo scalo di Porta Nuova ed alla barriera del Mercato del bestiame, saranno, o per la strada di circonvallazione o mediante bolla di transito con deposito cauzionale non inferiore al doppio del dazio e previo sigillamento con impiombatura, presentarsi all'Ufficio veterinario dell'Ammazzatoio.

In caso di transito, si dovrà fare il deposito ed il sigillamento come avanti o presentarlo all'Ufficio daziario dichiarato per la sortita, che riconosciutane l'integrità riprende i suggelli. In difetto di presentazione o di constatata alterazione del sigillamento, sarà redatto processo verbale e si farà luogo all'applicazione delle pene che di legge.

Le carni salate di provenienza nazionale, i salami e preparati insaccati da conservarsi e mangiarsi crudi, potranno ammettersi alla visita sanitaria e daziarsi anche se privi del certificato di salubrità.

Senza permesso speciale del Sindaco non saranno nè ammesse alla visita sanitaria, nè per conseguenza allo sdaziamento le carni insaccate fresche da mangiarsi cotte, fatta eccezione:

*a*) Delle *mortadelle* così dette *di Bologna* e dei *zamponi* e *cappelletti* detti *di Modena*;

*b*) Di quelle spedizioni non eccedenti i 5 Cg. dirette a privati cittadini, che notoriamente non sieno esercenti spacci di sostanze alimentari, albergatori, trattori, ecc; e semprechè queste spedizioni non si ripetano tanto frequentemente da indurre sospetto che ne facciano commercio fraudolento o prestino il nome a qualche esercente (Manifesti del Sindaco).

ART. 37 — *Sorveglianza sulle derrate alimentari.*

Il personale del dazio, nell'esercizio delle sue funzioni, deve vigilare sull'introduzione delle vettovaglie ed in ispecie sui funghi, sui pesci, sulla frutta, sugli erbaggi, sul mais guasto, ecc.

Gli Agenti daziari potranno sospendere l'introduzione nella Cinta daziaria di qualunque sostanza destinata a cibo o bevanda dell'uomo, qualora vi sia indizio o sospetto che sieno guaste, corrotte, alterate, infette od adulterate, dandone immediato avviso alla Direzione municipale d'igiene; e secondo i casi dovranno estrarne un saggio, ovvero dirigerle sotto scorta alla detta Direzione per l'opportuno esame.

Per i vini che s'introducono in città, specialmente diretti a commercianti, gli Agenti daziari dovranno prelevarne campioni e debitamente suggellarli in presenza del contribuente.

I campioni vino saranno ritirati da agenti incaricati dall'Ufizio d'Igiene nei giorni seguenti:

*Lunedì, mercoledì e venerdì*: Dock, Scalo Porta Susa, Foro Boario, Francia, Martinetto, Valdocco (Rochina), Lanzo, Milano, Camposanto, Vanchiglia, Casale, Peso Borgo Po, Scalo Ciriè.



*Mercoledì e sabato*: Nizza, Ponte Isabella, Piacenza. Gli Uffizi delle barriere di Stupinigi e Orbassano trasmetteranno i campioni alla barr. di Nizza.

La trasmissione dovrà farsi sollecitamente con tutte le indicazioni necessarie per non ritardare i provvedimenti che fossero del caso.

Le derrate sequestrate dai Periti chimici e dai Medici veterinari municipali, ed accompagnate da guardie di polizia urbana o rurale possono essere introdotte dietro il rilascio della bolletta di cauzione con esenzione del diritto di bolletta: il Servizio ritira la relativa richiesta, che verrà allissa a matrice della corrispondente bolletta.

ART. 38. — *Furti campestri.*

Gli agenti daziari di servizio sulla linea devono portare la massima sorveglianza sui furti di ogni genere di campagna, sequestrando all'occorrenza le derrate quando si abbia qualche indizio o sospetto della loro provenienza furtiva, compilando tosto il processo verbale, con avvertenza di ottenere dai contravventori possibilmente tutte le generalità loro e le indicazioni di domicilio.

ART. 39. — *Stracci — Ossa di animali.*

Il trasporto degli stracci, abiti non lavati, effetti letterecci, ecc., deve compiersi con *l'accompagnamento di un certificato* del Sindaco donde provengono, comprovante che si estraggono da un comune incolume.

Quando trattisi di merci sprovviste di *certificati o riconosciute non destinate direttamente agli opifici meccanici*, per la loro introduzione in città occorre il permesso speciale dell'Ufficio di Polizia.

Le merci destinate agli opifici meccanici devono essere *scortate* lungo il tragitto fino a destinazione: a tale effetto gli Agenti daziari si rivolgeranno col mezzo del telefono alla stazione più vicina delle guardie urbane o rurali per la scorta a provvedersi.

Le ossa, pelli fresche, ecc., debbono essere trasportate in sacchi, ovvero coperte con tele fitte, e l'introduzione deve effettuarsi nelle ore mattutine o di notte dalla barriera più vicina allo stabilimento cui sono destinate, percorrendo la strada di circonvallazione ed i viali esterni.

ART. 60. — *Selvaggina.*

Durante il tempo di caccia proibita è vietato di esporre in vendita, vendere, comprare, portare attorno e di ritenere qualunque sorta di cacciagione.

Gli Agenti daziari, nell'esercizio delle loro funzioni, debbono indagare ed accertare le relative contravvenzioni, redigendo processo verbale secondo il modulo speciale, da trasmettersi colla merce sequestrata alla Direzione del Dazio per l'ulteriore procedimento.

ART. 61. — *Polvere pirica.*

In dipendenza della Legge 19 luglio 1894, n. 514, e del relativo Regolamento 25 agosto successivo, n° 389, si limita a 3 chilogr. la quantità di polvere pirica, che si può detenere, trasportare o vendere senza una speciale licenza dell'Autorità politica, e si richiede invece, per le quantità superiori, oltre la detta licenza, anche un certificato dell'Ufficio tecnico di finanza circa la legittima provenienza dei prodotti medesimi.

In conseguenza il servizio daziario esigerà i due certificati anzidetti per tutte le quantità di polvere introdotta in città in peso superiore ai 3 chilogr., ed in caso di mancanza di tali documenti dichiarerà la contravvenzione prevista dall'art. 21 del Regol. e punita a termini dell'art. 8 della legge sovra citati.

# TARIFFA I

## Tasse di consumo all'introduzione nella Cinta daziaria

### CAPO PRIMO.

### Tasse governative e comunali unite.

#### CAT. I. — Bevande.

Vino ed aceto in fusti d'ogni qualità, l'ettolitro lire 10,50.
Vino ed aceto in bottiglie, caduna lire 0,20.
Vinello, mezzo vino, posca, agresto, l'El. lire 5,55.
Mosto, l'ettolitro lire 9.
Uva fresca, acerba, premuta, ammostata, agresto in quantità maggiore di 5 chilogrammi, al quintale lire 6,20.
Alcool e acquavite in fusti sino a 59 gradi centesimali dell'alcoolometro di Gay-Lussac, l'ettolitro lire 15.
Alcool e acquavite a più di 59 gradi centesimali dell'alcoolometro di Gay-Lussac, e liquori in fusti, l'ettolitro lire 24.
Alcool, acquavite e liquori in bottiglie, caduna lire 0,40.
Alcool inquinato, l'ettolitro lire 9.

#### CAT. II. — Carni.

Vitelli e vitelle sino a 150 chilogrammi, al quintale lire 12.
Vitelli e vitelle oltre i 150 chilogrammi, al quintale lire 10.
Buoi, vacche, tori, manzi e tutte le altre bovine, compresi i bufali, al quintale lire 8.
Maiali (cioè porci o verri e troie), al quintale lire 12.
Maiali piccoli da latte, per capo lire 3.
Pecore, montoni e capre, al quintale lire 5.
Agnelli e capretti, per capo lire 0,60.
Equini, al quintale lire 4.
Carne macellata fresca di vitello e di maiale, al quintale lire 18,75; di altri bovini ed ovini, zampini o piedi di maiali freschi e lontre, al quintale lire 16,25.
Carne salata e strutto bianco, al quint. lire 32,50.

#### CAT. III. — Riso.

Riso, al quintale lire 3.
Riso con buccia, al quintale lire 1,50.
Risino, al quintale lire 1.

#### CAT. IV. — Olii, burro e grassi.

Olio vegetale ed animale di qualunque sorta, al quintale lire 10.
Olio di pesce, al quintale lire 5
Olii concreti e burri vegetali, al quintale lire 6.
Olio minerale, al quintale lire 5.
Sego o sevo (comprese le candele dello stesso genere), al quintale lire 6.
Frutti e semi oleiferi fino alla resa in olio del 24 %, al quintale lire 2.
Frutti e semi oleiferi di resa in olio fra il 24 e il 40 %, al quintale lire 2,50.
Frutti e semi oleiferi di resa in olio oltre il 40 % e le olive fresche, al quintale lire 5.
Burro fresco, fuso o salato, al quintale lire 10.

#### CAT. — V. Coloniali.

Zucchero di qualunque sorta, grezzo o raffinato, zucchero candito e di latte, al quint. lire 8,50.

### CAPO SECONDO.

### Tasse esclusivamente comunali.

#### CAT. VI. — Bevande.

Birra di qualunque specie estera e nazionale, come l'*ale*, il *porter*, il *chiavennone*, ecc., in fusti, l'ettol. lire 5; in bottiglie caduna lire 0,05.
Acque gassose in ragione di lire 3 l'ettolitro e in bottiglie caduna lire 0,02.
Agro di cedro e di agrumi, in fusti, l'ettolitro lire 9; in bottiglie caduna lire 0,10.
Acido acetico e acido pirolignico, al quint. lire 50.
Vinaccie, graspi e feccie d'uva non torchiati e suscettivi d'una seconda torchiatura ed il sedimento di vino, ossia tartaro liquido, al quintale lire 2,60.
Vinaccie, acini, graspi e feccie d'uva torchiati, al quintale lire 1,05.
Sciroppi di qualunque specie, al quint. lire 7,50.
Glucosa solida e glucosio, al quintale lire 8,50.
Glucosa liquida, al quintale lire 7,50.
Melasso e lievito di birra, di farina di grano od altro consimile, al quintale lire 4.

#### CAT. VII. — Farine, pane e paste.

Farine di frumento abburattate, di grano turco bianco, e farina di riso, al quint. lire 2.
Farine di frumento non abburattate, al quintale lire 1,70.
Farine d'ogni altra specie, abburattate o non, al quintale lire 1,10 (esclusa quella di grano turco giallo).
Pane d'ogni qualità, escluso quello di grano turco giallo, al quintale lire 2.
Paste e pastumi da cuocere, di farina di grano, anche mista con altre materie farinacee, i grani triturati, perlati, o preparati ad uso di minestra, paste, ecc., esclusi il pane e le paste dolci tariffate a parte, al quintale lire 3.
Paste d'ogni altra specie al quintale lire 0,60.

#### CAT. VIII. — Carni, pesci ed altri generi.

Carne preparata, al quintale lire 32,50.
Budella salate o non, trippe cotte, e tortellini uso Bologna, al quintale lire 15.
Pollame, al quintale lire 20.
Selvaggina di 1ª classe, al quintale lire 40.
Selvaggina di 2ª classe, al quintale lire 20.
Conigli e porchetti d'India, vivi o morti, al quintale lire 10.
Tartufi bianchi, al quintale lire 100.



Tartufi neri, al quintale lire 30.
Pesci freschi di 1ª classe, al quintale lire 40.
Pesci freschi di 2ª classe, al quintale lire 15.
Pesci freschi di 3ª classe, al quintale lire 5.
Pesci comunque preparati, esclusi i salati, secchi ed affumicati tariffati a parte, al quint. lire 10.
Pesci salati, secchi ed affumicati, al quint. lire 5.
Formaggi di 1ª qualità, al quintale lire 10.
Formaggi di 2ª qualità, al quintale lire 5.
Latticini d'ogni qualità, al quintale, lire 4.
Frutti secchi d'ogni qualità, al quintale lire 15.
Frutta in composta e conserve di frutta, al quint. lire 10
Confetti e cioccolatte, al quintale lire 20.
Mostarde all'uso di Cremona con o senza frutta, al quintale lire 20.
Miele, al quintale lire 15.
Conserve e mostarde semplici e legumi in composta, al quintale lire 10.
Caffè in natura, tostato od in polvere, al quint. lire 5.
Caffè di cicoria, d'orzo, di ghiande od altri simili succedanei al vero caffè, al quintale lire 5.
Thè nero e verde, al quintale lire 40.
Tapioca e fecole, al quintale lire 4,

#### CAT. IX.

#### Combustibili e materie grasse.

Legnami d'ogni qualità da ardere, al quintale L. 0,50.
Carbone di legna, al quintale lire 0,60.
Carbone di coke e antracite, al quint lire 0,50. Al carbone coke metallurgico è accordato il rimborso del dazio pagato sotto l'osservanza di speciali condizioni.
Carbone artificiale, al quintale lire 0,50.
Polvere e detriti di carbone, al quint. lire 0,15.
Cera lavorata, al quintale lire 15.
Cera greggia, cera vegetale, stearina, paraffina, spermaceti, e i così detti in commercio *acidi grassi concreti*, al quintale lire 10.
Candele steariche, al quintale lire 15.
Fiammiferi, eccettuati quelli in legno, al quint. L. 10
Gas, al metro cubo lire 0.02.
Grassi non contemplati nella Tariffa governativa, al quintale lire 6.
Sapone comune, compreso quello in pani denominato *molle*, ed usato per le macchine, e la liscia fenice, al quintale lire 5.
Sapone di glicerina e saponette senza profumo, al quintale lire 10.
Sapone preparato con profumerie o materie odorose, al quintale lire 24.
Glicerina ordinaria ed i composti di residui di steariche e soda, al quintale lire 5.

#### CAT. X. — Foraggi.

Fieno, carrube ed avena in steli, compresa la mischiata con erba o paglia, al quint. lire 1.
Erba secca, al quintale lire 0,60.
Erba fresca, al quintale lire 0,40.
S'intende per erba fresca quella che viene introdotta appena falciata.
Paglia, al quintale lire 0,50.
Biade, al quintale lire 2,50.
Strame ed impagli, al quintale lire 0,50.
Crusche d'ogni sorta, al quintale lire 0,70.

#### CAT XI. — Oggetti diversi.

Legno lavorato semplice o verniciato in serramenti nuovi anche ferrati, al quintale lire 2.
Lavori di metallo, al quintale lire 1.50.
Mobili nuovi di lusso, al quintale lire 9.
Mobili comuni nuovi e mobili in ferro od in altro metallo anche a pezzi, al quintale lire 3.
Lavori da panieraio di lusso, al quintale lire 6.
Lavori da panieraio ordinari, al quintale lire 3.
Marmo lavorato, al quintale lire 2.
Profumerie, al quintale lire 24.
Acque spiritose d'odore e qualunque acqua distillata e di fiori, non tariffate a parte, in fusti l'ettol. lire 5; in bott. cad. lire 0,10; in damigiane o stagnoni, coll'applicazione delle tare generali, al quintale lire 10.
Lucido liquido, in pasta o in polvere, al quintale lire 6.
Carta da parato con qualunque tinta, al quintale lire 15.
Amido e amidone in grana o in polvere, al quintale lire 4.
Vernici d'ogni qualità, al quintale lire 10.

#### CAT. XII. — Assimilazioni alla Tariffa.

I generi d'ogni sorta non nominati, ma misti a generi tariffati, saranno assimilati per l'applicazione del dazio al genere tariffato dominante in detti prodotti, o per la parte dei generi soggetti a dazio, secondo i casi, ricorrendo, ove d'uopo, all'analisi chimica.

#### CAT. XIII. — Tasse di macellazione.

Buoi e manzi, per capo 5,50.
Tori, vacche e moggie, per capo lire 2,50.
Vitelli e vitelle, per capo lire 2,50.
Maiali, per capo lire 5,50.
Pecore, montoni e capre, per capo lire 0,50.
Agnelli e capretti, per capo lire 0,10.
Equini, per capo lire 2.

### CAPO TERZO.

### Tare.

#### CAT. XIV. — Tare per ogni 100 chilogr. di peso lordo.

Botte in tutto ferro sino a 250 chilogr. di peso lordo, chilogr. 25.
Botti in tutto ferro oltre i 250 chilogr. di peso lordo, chilogr. 20
Botti e barili cerchiati in ferro, chilogr. 15; cerchiati in legno e ferro chilogr. 12; cerchiati in legno chilogr. 10.
Bigoncie (*sëber*), albi (tinozzi) con coperchio chilogr. 15; senza coperchio chilogr. 12.
Casse, cassoni e tamburi, con coperchio chilogr. 10; senza coperchio chilogr. 8.
Casse a listelli, chilogr. 8.
Vasi, scatole di latta e vasi di vetro non nominati a parte, chilogr. 10.
Vasi di zinco, chilogr. 15.
Vasi di terra, rame, ferro, piombo, stagnoni, anche fasciati con funi, erba od altro, chilogr. 25.
Bottiglie e bottiglioni di vetro, flacons, anche con rivestimento, chilogr. 25
Damigiane, con rivestimento chilogr. 20; senza rivestimento chilogr. 15.
Fiaschi di vetro, chilogr. 10.
Otri di pelle anche col sacco, chilogr. 5.
Imballaggi di stuoia, semplice, chilogrammi 3 doppia, chilogr. 6.

Cesti, cestoni e scatole in legno, o in legno e latta, chilogr. 5.
Scatole in cartone, chilogr. 2.
Sacchi od involti di tela, chilogr. 1.
Doppia tela, chilogr. 2
Involture speciali, chilogr. 2.
Corbe e corbini, chilogr. 8.
Carri di trasporto: Miriagrammi 55 per cento sino a 100 miriagrammi, coll'aumento di un miriagr. per ogni quintale di peso brutto oltre i primi 100 miriagr.; ogni frazione di quintale si calcola per intiero.

### Cat. XV. — Tare speciali.

Vino ed aceto in fusti, comunque cerchiati, sino a chilogr. 120 di peso lordo, chilogr. 20; da 121 a 500, chilogr. 15; oltre i 500, chilogr. 12.
Vino in fiaschi, chilogr. 20.
Uva fresca: cesti, cestoni e corbe, chilogr. 7; casse (ammessa la tara reale con bolla assicuraz. peso), chilogr. 10; botti, comunque cerchiate, con o senza coperchio, chilogr. 12; ai carri, compresi i cesti, i cestoni e le corbe, miriagr. 40; al solo carro, se carico di botti, bigoncie, albi, ecc., oltre alla tara legale ai recipienti, miriag. 35.
Pane d'ogni qualità: cesti e cestoni, chilogr. 7.
Paste di frumento: cesti, chilogr. 3.
Olio vegetale: barili ovali liguri non oltre i 60 chilogr. di peso lordo, chilogr. 20.
Olio minerale: casse con latte, chilogr. 15; vasi di latta, chilogr. 6; damigiane comunque rivestite, chilogr. 20; lattoni speciali Società Italo-Americana, chilogr 10; fusti in tutto ferro con rivestimento di legno e ferro, chilogr. 25; fusti in tutto ferro senza rivestimento, chilogr. 19.
Burro: corbe e cestoni compresi gli involti speciali del genere, sino a 100 chilogr. di peso lordo, senza colmo, chilogr. 12; col colmo, chilogr. 8; oltre i 100 chilogr. di peso lordo, chilogr. 8.
Zucchero, escluso quello candito e di latte, cui si applicano le tare generali: fusti, barili e casse, chilogr. 6; fecci, chilogr. 12; cassoni d'origine di legno duro, chilogr. 15; ceste di giunco d'India, dette *krojans*, con zuccheri non raffinati, chilogr. 5.
Caffè vero: casse, bauli, cofani, barili, botti e caratelli, chilogr. 8; cassoni di legno duro, chilogr. 15.
Glucosa e melasso: botti e barili comunque cerchiati, chilogr. 7; vasi di latta, chilogr. 5.
Carne preparata: vasi di terra contenenti *Estratto di carne*, chilogr. 50.
Pollami: cestoni o gabbie, dette da pollame vivo, chilogr. 15; gabbie delle Romagne, chilogr. 25; cestoni con rete, chilogr. 10; cesti con pollame morto, chilogr. 10.
Pesci freschi: cesti e cestoni, senza ghiaccio, chilogrammi 10, col ghiaccio chilogr. 18; bigoncie o barili comunque cerchiati, casse e cassoni, senza ghiaccio, chilogr. 20, col ghiaccio, chilogr. 28.
Pesci preparati: barili contenenti alici salate, chilogrammi 24; barili con pesci scabecciati, tonno all'olio ed anguilla marinata, chilogr. 20; cesti con pesci preparati, chilogr. 7.
Formaggi: botti e barili, chilogr. 7.
Agrumi: casse, chilogr. 8; cesti e cestoni, chilogr. 7.
Combustibili e foraggi: è accordato il bollamento dei carri sotto l'osservanza delle relative disposizioni di cui all'art. 9° delle Istruzioni.

### Cat. XVI. — Tasse speciali comunali.

#### I. *Tasse per spedizione di bollette.*

Per ogni bolletta di riscossione, escluse quelle ai trimenti tassate e quelle che non importano dazio di una lira (oltre il bollo governativo) caduna lire 0,05.
Per ogni bolletta di transito, di cauzione, assicurazione peso, rimacina, licenza daziaria e bolletta di peso *(bianca)* per la riscossione dazio, caduna lire 0,10.
Per ogni bolletta di generi in esenzione di dazio, caduna lire 0,20.

#### II. *Tasse per scorta e piombi.*

Per ogni Agente daziario da ufficio ad ufficio sulla linea daziaria e per il Dock, le Ferrovie, i Molini, e per la visita a domicilio, quando sia possibile all'Ufficio di assegnarla, cad. lire 0,50.
Per ogni collo piombato, caduno lire 0,10.

#### III. *Tasse per ricerca.*

Per ogni ricerca, e per ogni registro, cad. lire 0,20.

#### IV. *Tasse di ammessione all'esportazione.*

Prima ammessione, caduna lire 20.
Rinnovazione annuale, caduna lire 10.
Per ogni bolletta di esportazione, cad. lire 0,20.
Per la registrazione a conto aperto di ciascuna bolletta di pagamento, caduna lire 0,10.

#### V. *Peso pubblico.*

Per ogni pesatura: sino a 150 miriagr. di peso lordo, cad. lire 0,20; superiore ai 150 miriagr. sino a 250 miriagr. di peso lordo, caduna lire 0,30; superiore ai 250 miriagr. di peso lordo, caduna lire 0,40.
Per l'apposizione di ogni bollo a fuoco ai carri ed alle botti vino, caduna lire 0,35.
Per l'apposizione di ogni bollo a fuoco ai recipienti vuoti (esclusi i carri) per la sola tara cad. lire 0,20.

---

## TARIFFA II

### Sovratassa comunale alla tassa di fabbricazione degli alcooli e prodotti alcoolici, della birra e delle acque gassose.

Approvata dalla Deputazione provinciale con Decreti 5 gennaio 1871 e 10 gennaio 1876.

Alcooli sino a 59 gradi, l'ettolitro lire 4.
Alcooli a più di 59 gradi, l'ettolitro lire 6.
Birra, l'ettolitro lire 3.
Acque gassose, l'ettolitro lire 3.



## TARIFFA III

### Tassa di minuta vendita agli esercizi nell'interno del dazio su generi colpiti dalla Tariffa governativa.

Approvata dalla Deputazione provinciale con Decreti 26 luglio 1871, 13 gennaio 1873 e 10 gennaio 1876.

*Tassa governativa e comunale unite.*

Vino* e aceto in fusti, l'ettolitro lire 9,80.
Vino ed aceto in bottiglie, caduna lire 0,21.
Alcool e acquavite sino a 59 gradi in fusti, l'ettolitro lire 11,20.
Alcool e acquavite sino a 59 gradi e liquori in fusti, l'ettolitro lire 16,80.
Alcool, acquavite e liq. in bott., cad. lire 0,28.
Birra in fusti, l'ettolitro lire 9,80.
Acque gassose, l'ettolitro lire 5,60.

* Il vinello, il mezzo vino, la posca e l'agresto, pagano la metà della tassa sul vino.

---

## TARIFFA IV

### Dazio di consumo nella porzione del territorio comunale fuori della Cinta daziaria.

*Tassa governativa e comunale unite.*

Vino e aceto in fusti, l'ettolitro lire 10,50.
Vino ed aceto in bottiglie, caduna lire 0,15.
Alcool e acquavite fino a 59 gradi in fusti, l'ettolitro lire 12.
Alcool e acquavite a più di 59 gradi e liquori in fusti, l'ettolitro lire 18.
Alcool, acqu. e liq. in bott. cad. lire 0,20.
Buoi e manzi, per capo lire 40.
Vacche e tori, per capo lire 25.
Vitelli sopra l'anno, per capo lire 25.
Vitelli sotto l'anno da 100 a 150 chilogrammi, per capo lire 15.
Maiali, per capo lire 16. (Esenti i lattanti).
Maiali macellati per uso particolare, per capo lire 4,50.
Agnelli, capretti, pecore e capre, per capo l. 0,50.
Carne macellata fresca, al quint. lire 12,50
Carne salata, al quintale lire 25.
Birra in fusti, l'ettolitro lire 3.
Acque gassose in fusti, l'ettolitro lire 2.
Pane di frumento, al quintale lire 2.
Zucchero, al quintale lire 8,50.
Caffè, al quintale lire 5.

NB. Si considera vendita al minuto quella non superiore a 5o chil. per il pane e a 20 chil. per lo zucchero ed il caffè.

## PRONTUARIO DEI PAGAMENTI
### della Rendita 5 % detratta la ritenuta del 20 %

| Rendita annua | Interessi semestrali | Ritenuta | Netto | Rendita annua | Interessi semestrali | Ritenuta | Netto |
|---|---|---|---|---|---|---|---|
| 5 | 2 50 | — 50 | 2 — | 65 | 32 50 | 6 50 | 26 — |
| 10 | 5 — | 1 — | 4 — | 70 | 35 — | 7 — | 28 — |
| 15 | 7 50 | 1 50 | 6 — | 75 | 37 50 | 7 50 | 30 — |
| 20 | 10 — | 2 — | 8 — | 80 | 40 — | 8 — | 32 — |
| 25 | 12 50 | 2 50 | 10 — | 85 | 42 50 | 8 50 | 34 — |
| 30 | 15 — | 3 — | 12 — | 90 | 45 — | 9 — | 36 — |
| 35 | 17 50 | 3 50 | 14 — | 95 | 47 50 | 9 50 | 38 — |
| 40 | 20 — | 4 — | 16 — | 100 | 50 — | 10 — | 40 — |
| 45 | 22 50 | 4 50 | 18 — | 200 | 100 — | 20 — | 80 — |
| 50 | 25 — | 5 — | 20 — | 500 | 250 — | 50 — | 200 — |
| 55 | 27 50 | 5 50 | 22 — | 1000 | 500 — | 100 — | 400 — |
| 60 | 30 — | 6 — | 24 — | 2000 | 1000 — | 200 — | 800 — |

# SEPOLTURE

## Norme per dichiarazioni di Decesso

Avvenendo la morte di una persona il capo di famiglia, o chi per esso, dovrà farne immediatamente dichiarazione all'ufficio dello Stato Civile - Municipio - (Via Garibaldi 44, p. 2°) che a tale scopo è aperto in tutti i giorni (feriali e festivi) dalle ore 9 alle 17.

Il detto Ufficio rilascia al dichiarante un apposito modulo sul quale il Medico che ebbe in cura il defunto deve indicare la malattia che fu causa della morte.

Questo modulo devesi conservare fino a che sia avvenuta la visita del Medico necroscopo per la constatazione della morte e dopo che questi pure lo avrà firmato il dichiarante lo riporterà subito all'Ufficio di Stato Civile, per la compilazione dell'atto di decesso, accompagnato da due testimoni, uomini o donne, parenti o no, purchè abbiano compiuta l'età di 21 anni e siano residenti in Torino.

☛ *Vedi le* Norme per le dichiarazioni di nascita e matrimonio *a pag.* 217.

## Prezzi delle Sepolture particolari di famiglia e individuali nei Cimiteri urbani e suburbani, e dei diritti a pagarsi per feretri, interramenti, tumulazioni, esumazioni, apposizione di lapidi e depositi provvisori.

### CIMITERO CATTOLICO

### SEPOLTURE PRIVATE DI FAMIGLIA

***A sterro.***

Le sepolture a sterro nel Cimitero primitivo, nella 1ª, e 2ª ampliazione, sono tutte esaurite

| Sepolture | | | | Nella 3ª ampliazione. | Lire |
|---|---|---|---|---|---|
| D¹ | capaci di | 10 | posti | esaurite | 2600 |
| D² | » | 10 | » | esaurite | 2500 |
| E¹ | » | 8 | » | esaurite | 2000 |
| E² | » | 8 | » | esaurite | 1900 |
| E³ | » | 8 | » | esaurite | 1800 |
| F¹ | » | 8 | » | (4 *per adulti e 4 per infanti*) esaurite | 1700 |
| F² | » | 8 | » | (4 » 4 » ) esaurite | 1600 |
| G | » | 3 | » | esaurite | 1200 |
| H | » | 12 | » | | 2700 |
| I | » | 7 | » | (5 *per adulti e 2 per infanti*) esaurite | 1700 |
| I¹ | » | 7 | » | (5 » 2 » ) esaurite | 1500 |
| L | » | 5 | » | (3 » 2 » ) esaurite | 1000 |
| M | » | 15 | » | (12 » 3 » ) esaurite | 3700 |
| N | » | 20 | » | | 5000 |
| O | » | 6 | » | (4 *per adulti e 2 per infanti*) esaurite | 1300 |
| O¹ | » | 6 | » | (4 » 2 » ) esaurite | 1400 |
| P | » | 2 | » | (1 » 1 » ) esaurite | 500 |
| Q | » | 3 | » | (2 » 1 » ) esaurite | 700 |
| R | » | 6 | » | (3 » 3 » ) esaurite | 1600 |
| R¹ | » | 6 | » | (3 » 3 » ) esaurite | 1600 |
| S | » | 10 | » | esaurite | 2300 |
| S¹ | » | 10 | » | esaurite | 2200 |
| S² | » | 10 | » | esaurite | 2400 |
| T | » | 8 | » | esaurite | 2400 |
| U | » | 14 | » | (6 *per adulti e 5 per infanti*) esaurite | 2600 |
| V | » | 10 | » | (8 » 2 » ) esaurite | 2400 |
| Z | » | 18 | » | esaurite | 4400 |
| Y | » | 10 | » | (8 *per adulti e 2 per infanti*) esaurite | 2000 |
| K | » | 8 | » | (6 » 2 » ) esaurite | 1800 |
| K¹ | » | 8 | » | esaurite | 1700 |

Coll'obbligo per i concessionari di sepolture in questa 3ª ampliazione di ornarle con un monumento (eseguito con pezzi monolitici di pietra, granito o marmo di qualità non geliva) entro un termine non maggiore di due anni dalla data della prima inumazione e coll'obbligo per le sepolture designate colle lettere N e Z, che il monumento sia notevole per importanza e per bellezza, e debba perciò essere approvato dalla Commissione d'ornato.

**Cripte** — Nel Cimitero primitivo, cripte dette pregadio: esaurite.



### SEPOLTURE PRIVATE DI FAMIGLIA.

***Sotto i portici.***

**Nella 1ª, 2ª, 3ª e 4ª ampliazione** (Esaurite).

**Nella 5ª ampliazione.**

| | | | |
|---|---|---|---|
| Edicole capaci di 18 posti (Consiglio Comunale 21 dicembre 1896) | | | L. 9000 |
| Sepolture nelle arcate, capaci di 18 posti (Cons. Comunale 21 dicembre 1896) | | | » 8000 |
| Cripte capaci di 10 posti (Consiglio Comunale 21 dicembre 1896) | | | » 5000 |

I concessionari di queste cripte, nella collocazione di monumenti e lapidi, si dovranno attenere alle condizioni stabilite dalla predetta deliberazione del Consiglio Comunale.

| | | | |
|---|---|---|---|
| Sepolture nelle arcate | Fianco sinistro con 6 posti | Consiglio Comunale 21 dicembre 1896 | » 3000 |
| | Fondo o centro . » » | | » 3500 |
| | Fianco destro . » » | | » 3000 |

NB. Nei sotterranei dei portici le murazioni si fanno a cura del Municipio ed a spese dei Concessionari.

### SEPOLTURE INDIVIDUALI.

(Giunta Municipale 3 ottobre 1890 e Consiglio Comunale 14 novembre 1890).

**Tumuli perpetui** — Nelle arcate appositamente destinate dal Municipio . L. 1000

In questa somma sono comprese la provvista e posa del lastrone, la murazione del feretro, la lapidina sul tumulo con incisione dei nomi della persona defunta, nonchè la provvista e murazione sotto il porticato della lapide di marmo bianco con iscrizione limitata a 180 lettere. L'eccedenza delle 180 lettere dovrà essere pagata dai richiedenti direttamente all'assuntore della fornitura delle lapidi in ragione di cent. 40 per lettera.

**Tumuli perpetui** — Nella 5ª ampliazione, laterali alle edicole (C. C. 30 nov. 1894) » 800
id. id. — Nell'edicola N. 1 della 5ª ampliazione, per infanti (Consiglio Comunale 21 dicembre 1896) . . . . . » 600

In queste somme sono comprese le stesse provviste ed opere contemplate pei suddetti tumuli perpetui, limitando però l'iscrizione sulla lapide sotto il porticato al solo cognome, nome, qualità e data di morte della persona defunta.

**Tumuli cinquantennari** — Nelle cripte, oppure nelle arcate appositamente destinate dal Municipio . . . . . » 500

**Tumuli cinquantennari** — Nella cripte 6ª ampliazione, per infanti (Consiglio Comunale 21 dicembre 1896) . . . . . » 300

In queste somme sono comprese la provvista e posa del lastrone, la murazione del feretro, la lapidina sul tumulo con incisione dei nomi della persona defunta, nonchè la provvista e murazione sotto il porticato della lapide di marmo bianco con iscrizione limitata a 150 lettere. L'eccedenza delle 150 lettere dovrà essere pagata dai richiedenti direttamente all'assuntore della fornitura delle lapidi in ragione di cent. 40 per lettera.

**Fosse perpetue** — A sterro (C. C. 30 novembre 1894) (1) . . . . . » 550

**Fosse trentennarie** — A sterro (C. C. 30 novembre 1894) (1) . . . . » 260

**Fosse quindicennali** — A sterro nella 5ª ampliazione (C. C. 30 nov. 1894) (1) » 440

NB. Il prezzo delle sepolture individuali si applica indistintamente per gli adulti e per gl'infanti. — Per le sepolture quindicennali non è permesso l'uso di feretri particolari (art. 5 del Regolamento del servizio mortuario e dei cimiteri).

### CIMITERO ACATTOLICO.

### SEPOLTURE PRIVATE DI FAMIGLIA.

**Sepolture** della capacità di 5 posti (C. C. 30 novembre 1894) . . . L. 1200

In queste sepolture è fatta facoltà ai concessionari (C. C. 16 luglio 1890) di occupare, nella costruzione di camera sotterranea, per m. 0,35 di larghezza, parte del sottosuolo dello stradino lungo quello dei lati della sepoltura che loro sarà indicato.

### SEPOLTURE INDIVIDUALI.

**Fosse perpetue a sterro,** ossia a cielo scoperto (C. C. 30 novembre 1894) (1) L. 500

**Fosse trentennarie** — (C. C. 30 novembre 1894) (1) . . . . . » 210

NB. Il prezzo delle sepolture individuali si applica indistintamente per gli adulti e per gl'infanti.

(1) In questa somma è anche compresa la tassa per collocamento lapide delle seguenti dimensioni:
Sulle fosse perpetue altezza, metri 1,50, larghezza 0,80, spessore metri 0,05 a 0.30 (art. 67 de Regolamento).
Sulle fosse trentennarie altezza metri 1, larghezza 0,70, spessore metri 0,03 a 30 (art. 46 del Regolamento).

## CIMITERO ISRAELITICO.

### SEPOLTURE PRIVATE DI FAMIGLIA.

(Consiglio Comunale 14 novembre 1894).

| | | | | | | | |
|---|---|---|---|---|---|---|---|
| Sepolture | a sterro | **A** | capaci di 10 | adulti | | L. | 4800 |
| Id. | id. | **B** | id. di 14 | id. | | » | 2400 |
| Id. | id. | **C** | id. di 5 | id. | 1 infante | » | 1100 |
| Id. | id. | **C1** | id. di 3 | id. | 1 infante | » | 1200 |
| Id. | id. | **D** | id. di 9 | id. | 1 infante | » | 1960 |
| Id. | id. | **E** | id. di 7 | id. | | » | 1100 |

### SEPOLTURE INDIVIDUALI.

**Tumuli perpetui nella cripta** indistintamente per adulti e per infanti . . L. 600

**Fosse perpetue a sterro** (Cons. Com. 30 novembre 1894) . . . . . » 400

In questa somma è anche compresa la tassa per collocamento sulla fossa di una lapide di metri 1,50 di altezza, di centimetri 80 di larghezza e di centimetri 5 a 30 di spessore.

## CIMITERI CATTOLICO, ACATTOLICO ed ISRAELITICO.

### *Tasse per seppellimento.*

**Tassa generale d'interramento** in sepoltura particolare . . . . . L. 20

Essa si applica a tutti i seppellimenti dei Cimiteri Cattolico, Acattolico ed Israelitico.

Si riduce alla metà per gli infanti minori di anni 7, eccezione fatta per le sepolture sotto il portico.

**Maggior tassa d'interramento** nelle camere sotterranee particolari ogni volta che vengano murati dei cadaveri in più del numero di cui era capace la superficie della sepoltura (Consiglio Comunale 13 maggio 1862) . . . . . » 50

**Maggiori tasse speciali per le sepolture di famiglia sotto i portici:**

| | | |
|---|---|---|
| Lapidina indicante la perpetuità delle tumulazioni | » | 3 |
| Provvista e collocamento del solo lastrone | » | 35 |
| Murazione del feretro con iscrizione dei nomi del defunto | » | 25 |
| Smurazione di feretro | » | 5 |

### *Tassa per posa di lapidi.*

**Sul muro di cinta nel Cimitero Cattolico:**

| | | |
|---|---|---|
| Lapidi rettangolari di centim. 60 per 90 di lato per adulti, sepolti in posti trentennarii | L. | 60 |
| Id. id. id. 50 per 75 di lato per infanti id. id. | » | 30 |

Hanno diritto all'apposizione di queste lapidi (la cui murazione sarà fatta a cura ed a spese del Municipio) i soli concessionari di fosse individuali trentennarie nei quadrati immediatamente prossimi al muro.

**Sul muro esterno della camera sovrastante alla cripta nel Cimitero Israelitico:**

| | | |
|---|---|---|
| Lapidi rettangolari fornite dai concessionari, se per adulti | » | 60 |
| Id. id id. se per infanti | » | 30 |

Per queste lapidi sono stabilite le dimensioni di m. 0,40 per 0,36 e di m. 0,51 per 0,36, a seconda della loro posizione.

Hanno diritto all'apposizione di queste lapidi (la cui murazione sarà fatta a cura ed a spese del Municipio) i soli concessionari dei corrispondenti tumuli perpetui individuali nella cripta.

NB. Sulle sepolture a sterro in tutti i Cimiteri è fatto obbligo di ricordare almeno con una lapide la persona inumata (art. 45 del Regolamento).



### *Depositi provvisorii.*

(Consiglio Comunale 10 luglio 1884 e 30 novembre 1894).

In ciascuno dei Cimiteri, in luogo appositamente preparato, potranno essere tenuti in deposito provvisorio per un tempo non eccedente i sei mesi, cadaveri chiusi in feretro particolare, i quali non possano essere subito collocati in sepoltura privata, o per lavori a farsi nella sepoltura di cui la famiglia sia concessionaria, o perchè si attendano decisioni dalla famiglia per fare acquisto di una sepoltura o di un posto individuale.

Questo deposito è concesso alle seguenti condizioni:

| | | |
|---|---|---|
| Somma in deposito (1) | L. | 260 |
| Anticipazione spese per murazione e smurazione del feretro, apposizione di lapidina sul tumulo, e diritto d'occupazione: | | |
| Se il deposito è chiesto da persona concessionaria di sepoltura privata | » | 25 |
| Se chiesto da famiglia in attesa di acquisto | » | 50 |

## CIMITERI SUBURBANI.

(Consiglio Comunale 16 ottobre 1891 e 30 novembre 1894).

| INDICAZIONE DEI CIMITERI | Sepolture particolari | | | Sepolture individuali | | |
|---|---|---|---|---|---|---|
| | Numero dei posti | | Prezzi | Fosse | | Tumuli perpetui |
| | per adulti | per infanti | | trentennarie | perpetue | |
| Abbadia di Stura (2) | 5 | — | 650 | 125 (3) | 275 (3) | — |
| | 10 | — | 1300 | | | |
| Cavoretto (2) | — | — | — | — | — | — |
| Lingotto | 9 | 4 | 1250 | 125 (3) | 275 (3) | 500 (4) |
| Lucento | 9 | — | 1250 | 125 (3) | 275 (3) | 500 (4) |
| (*) Madonna di Campagna | 5 | 4 | 750 | 125 (3) | 275 (3) | — |
| | 4 | — | 550 | | | |
| Mirafiori | 6 | — | 800 | 125 (3) | 275 (3) | — |
| | 3 | — | 400 | | | |
| Pozzo di Strada | 9 | — | 1200 | 125 (3) | 275 (3) | — |
| | 6 | — | 800 | | | |
| | 3 | — | 400 | | | |
| San Vito (2) | 4 | — | 500 | 125 (3) | 275 (3) | — |
| (**) Sassi (2) | — | — | — | 125 (3) | 275 (3) | 500 (4) |

(*) Madonna di Campagna: N. 6 sepolture a sterro capaci ciascuna di 3 feretri per adulti (Consiglio Comunale 13 aprile 1896) . . . . . L. 450

(**) Sassi: N. 2 sepolture **A** capaci di 6 feretri per adulti . . . . . » 1400

» 4 » **B** » » » » » . . . . . » 1100

» 4 » **C** » » » » » . . . . . » 1000

» 2 » **D** » » » » » . . . . . » 950

» 32 » **E** » » » » » . . . . . » 900

### *Tasse per seppellimento.*

**Tasse d'interramento nelle sepolture particolari** (art. 30 del Regolamento):

| | | |
|---|---|---|
| Per adulti | L. | 40 |
| Per minori d'anni 7 | » | 5 |
| Tasse da pagarsi per la tumulazione nelle camere sotterranee in più del numero di cui è capace la superficie di terreno acquistato (art. 35 del regol. Consig. Com. 13 maggio 1868) | » | 25 |

(1) Le lire 260 saranno restituite quando si fa il trasporto della salma; in difetto, trascorsi i sei mesi si impiegano nell'acquisto di un posto trentennario ove sarà trasportata la salma.

(2) In istudio per ingrandimento o trasloco.

(3) In questa somma è anche compresa la tassa per collocamento lapide delle seguenti dimensioni:
Sulle fosse perpetue altezza metri 1,50, larghezza 0,80, spessore metri 0,05 a 0,30 (art. 67 del Regol.).
Sulle fosse trentennarie altezza metri 1, larghezza 0,70, spessore metri 0,03 a 0,30 (art. 46 del Regol.)

(4) Compresa la provvista e posa di lapidina sul tumulo e di lapide sul muro esterno con inscrizione, limitata a 90 lettere.

## *Servizi dei seppellitori nel suburbio* (necrofori-interratori).

(Consiglio Comunale 25 aprile 1888).

| | | |
|---|---|---|
| 1. | Cure attorno al cadavere, posto del feretro comune, accompagnamento alla Parrocchia e poi al Cimitero . . . . . L. | 1 50 |
| 2. | Id. quando il cadavere deve inumarsi in sepoltura privata con feretro particolare » | 2 25 |
| 3. | Accompagnamento di carro mortuario dalla casa alla Parrocchia e poi al Cimitero » | 1 50 |
| 4. | Cure attorno al cadavere, assistenza alla suggellazione entro il feretro, ed accompagnamento sino alla barriera della città od al confine del territorio . . » | 5 — |
| 5. | Trasferimento di cadavere nell'interno del Cimitero, dal deposito provvisorio o da altra sepoltura in tomba definitiva . . . . . » | 2 — |
| 6. | Servizio alle autopsie, imbalsamazioni ed altre operazioni anatomiche . . » | 1 50 |
| 7. | Esumazione di cadavere adulto . . . . . » | 7 50 |
| | Id. » di infante minore di 7 anni . . . . . » | 3 75 |

NB. Sono escluse dalla Tariffa le autopsie e le esumazioni ordinate dall'autorità giudiziaria.

## *Tasse per collocamento di lapidi.*

Tassa per collocamento di lapidi contro il muro a memoria di persone sepolte in posti individuali trentennarii senza distinzione d'età . . . . . L. 30

## *Prezzi dei feretri.*

| Categoria | Età dei defunti | Prezzi |
|---|---|---|
| 1ª | Espulsi vivi o morti . . . . . | 3 » |
| 2ª | Infanti da 1 giorno a 4 mesi . . . . . | 5 » |
| 3ª | Id. da 4 mesi a 9 anni . . . . . | 7 50 |
| 4ª | Superiormente a 9 anni . . . . . | 10 » |

Piastrina da apporsi ai feretri (Consiglio Comunale 8 gennaio 1897). . . L. 1

NB. La tariffa riguarda solo gli abbienti, pei quali ha luogo la sepoltura.

## *Tassa pei servizi degli interratori.*

| | |
|---|---|
| Trasporto di salma, o di resti di salma, oppure di urna contenente ceneri di salma, sia nell'interno del Cimitero che dal Cimitero all'ingresso del medesimo per deporla nel carro ed essere trasportata . . . . . L. | 5 |
| Esumazione di salma interrata, entro 10 anni dall'inumazione . . . . . » | 15 |
| Id. » » dopo 10 anni dall'inumazione . . . . . » | 10 |
| Smurazione di salma murata entro 10 anni dalla tumulazione . . . . . » | 10 |
| Id. » » dopo 10 anni dalla tumulazione . . . . . » | 15 |
| Servizio alle autopsie, imbalsamazioni ed altre operazioni anatomiche . . . » | 5 |

NB. Sono escluse dalla tariffa le autopsie ed esumazioni ordinate dall'Autorità giudiziaria.



## *Servizi dei necrofori nell'interno della città.*

| | Feretro Comune | Feretro Particolare |
|---|---|---|
| 1. Presa della salma dalla casa, collocamento sul carro funebre ed accompagnamento alla parrocchia . . . . . L. | 3 » | 6 60 |
| 2. Id. con assistenza alla Messa, subito dopo l'accompagnamento » | 4 » | 8 » |
| 3. Presa della salma dalla casa, collocamento sul carro funebre, accompagnamento e prosecuzione, oltrechè alla parrocchia, al Cimitero, ad uno degli scali di ferrovie, o ad una barriera » | 44 » | 48 » |
| NB. La medesima tariffa è applicabile anche quando si vada alla ferrovia o alla barriera senza passare alla parrocchia. | | |
| 4. Id. con assistenza alla Messa, purchè faccia seguito immediato all'accompagnamento . . . . . » | 45 » | 49 » |
| 5. Id. con assistenza alla Messa all'indomani dell'accompagnamento, trasportando la salma dal deposito alla chiesa . . . . . » | 17 » | 22 » |
| 6. Presa della salma dalla casa, collocamento sul carro funebre ed accompagnamento al Cimitero generale . . . . . » | 43 » | 47 » |
| 7. Presa della salma esumata dal Cimitero di S. Pietro in Vincoli ed accompagnamento al Cimitero generale, o da uno di questi Cimiteri ad uno scalo di ferrovia o ad una barriera e viceversa » | » | 23 » |
| 8. Per le salme minori di 7 anni la tariffa si riduce alla metà. | | |
| 9. Per accompagnamento di ceneri dal Cimitero ad uno scalo, barriera, o cimitero del suburbio o viceversa . . . . . » | » | 15 » |
| 10. Per accompagnamento di carro funebre, nel suburbio, fatto da due necrofori . . . . . » | 7 » | 7 » |

NB. Quando il trasporto della salma alla Parrocchia è fatto colle fasce o con uno dei cofani tollerati, si applicano i prezzi come se fosse portata con carro funebre.

## *Carri funebri.*

| Classificazione dei carri | | Servizio nell'interno della città — Dal Domicilio: alla parrocchia | Servizio nell'interno della città — Dal Domicilio: alla parrocchia ed al Cimitero, oppure ad uno scalo o barriera (1) | Servizio nel suburbio escluse le Parrocchie di Soperga, Sassi, Mongreno, Reaglie, Santa Margherita, Cavoretto e S. Vito (2) |
|---|---|---|---|---|
| Carro per adulti | di 1ª classe . . L. | 200 | 250 | 300 |
| | 2ª » . . » | 80 | 100 | 120 |
| | 3ª » . . » | 50 | 70 | 90 |
| | 4ª » . . » | 20 | 40 | 50 |
| | 5ª » . . » | 10 | 20 | 30 |
| | 6ª » . . » | 7 | 14 | 15 |
| Carro per infanti | di 1ª classe . . » | 20 | 40 | 80 |
| | 2ª » . . » | 7 | 14 | 15 |
| Vettura porta-corone a 2 cavalli . . » | | 20 | | 30 |

(1) *a*) Questi prezzi si applicano anche quando non si passi alla parrocchia.
*b*) La tariffa del servizio di prima classe comprende solo gli accompagnamenti funebri fatti nella stessa giornata.
*c*) La tariffa pel trasporto con carri funebri tra uno scalo ferroviario od una barriera daziaria ed il Cimitero generale, è quello della 2ª colonna.
*d*) Quando una salma venga portata sulle fasce o sui cofani tollerati, dalla casa alla Parrocchia, e sia richiesto il carro per il trasporto al Cimitero, il prezzo del carro sarà ragguagliato al servizio dalla casa alla Parrocchia.
*e*) Quando per taluno morto in ospedale, istituto, ecc., si faccia accompagnamento esterno, le competenze a pagarsi per carro e necrofori, saranno in tutto come se la morte fosse avvenuta a domicilio.
*f*) Facendosi invece accompagnamento soltanto nell'interno dell'ospedale od istituto, e volendosi il trasporto diretto al Cimitero con carro a pagamento, il trasporto sarà equiparato a quello dalla casa alla Parrocchia, ed ai necrofori saranno dovute le competenze di cui al n° 6 dell'annessa tariffa.
*g*) Il Municipio provvede a sue spese al trasporto dal domicilio alla Parrocchia tuttavolta che per comprovata povertà sia stato concesso il feretro gratuitamente.

(2) Questi prezzi si mantengono invariabili quand'anche il servizio non si possa fare che parzialmente, oppure il trasporto dovesse avere termine al Cimitero generale o ad uno scalo, anzichè al Cimitero locale.

## *Tariffa per trasporto feretri e ceneri mortuarie.*

| QUALITÀ | PREZZO per chilometro | DIRITTO fisso |
|---|---|---|
| Feretri . . . . . *Per feretro* | 0.432 | 3.39 |
| Id. sopra carri mortuari e particolari . . *Per carro* | 0.678 | 3.39 |
| Ceneri mortuarie, ossa e parti di cadaveri racchiuse in anfore od urne incassate . . . . . *Per cassa* | 0.113 | 1.13 |

I feretri viaggiano coi treni omnibus; qualora su richiesta del mittente e consentendolo le esigenze del servizio il trasporto dei feretri venisse eccezionalmente concesso coi convogli diretti od accelerati, i prezzi di cui sopra saranno aumentati del 50 % sui diretti e del 25 % sugli accelerati.

L'Amministr. ferroviaria tiene a disposizione addobbi funebri al prezzo di L. 16,95 per carro.

NB. Il trasporto da un Cimitero ad altro, o fuori Regno, di un cadavere ancora sopra terra o già sepolto dev'essere autorizzato dal Prefetto della provincia dove seguì la morte; se invece trattasi dell'introduzione d'un cadavere dall'estero, è necessaria l'autorizzazione del Ministero dell'Interno.

## TEMPIO CREMATORIO

(Consiglio Com. 23 aprile 1888).

| | |
|---|---|
| Tassa municipale per la cremazione . . . . . | L. 45 |
| Agli interratori, per porto salma all'Ara crematoria . . . . . | » 5 |
| Id. per porto urna contenente le ceneri dall'Ara ad una delle sepolture priv. nel Cimitero | » 4 |
| Ai necrofori, per accompagnamento delle ceneri che si trasportano ad altro Comune sino alla stazione ferroviaria od alla cinta daziaria . . . . . | » 15 |

**Diritti devoluti alla Società della cremazione.**

| | |
|---|---|
| Diritto per l'incenerimento . . . . . | L. 100 |
| Prezzo dell'urna per le ceneri . . . . . | » 5 |
| Iscrizione, sull'urna e sulla lapide della celletta, del nome, qualità e data della morte dell'estinto . . . . . | » 5 |
| Diritto per l'occupazione di celletta di 1ª classe L. 100 - di 2ª L. 60 - di 3ª L. 30 - di 4ª . | » 10 |
| Diritto per occupazione di una nicchia . . . . . | » 1000 |

NB. Il pagamento della tassa e dei diritti suddetti devono essere fatti al Municipio.

*La Tipografia* G. B. PARAVIA *Via Arsenale N. 29, si incarica della pronta stampa di*

**Lettere Annunzio di Decesso**
**e Partecipazioni di Messe funebri**

*a prezzi limitatissimi.*



## SERVIZIO MUNICIPALE DI DISINFEZIONE

Ufficio VIII, *Igiene*, v. Corte d'Appello 1, p 3.

Questo servizio è disimpegnato da personale pratico il quale a richiesta, si reca nelle case ove siavi stato qualche ammalato di malattia infettiva o contagiosa per la disinfezione delle pareti, dei mobili, ecc., mediante preparato chimico; ne asporta gli effetti letterecci o di effetto personale, avvolgendoli in tele inumidite in soluzione disinfettante, chiudendoli poscia in apposito carro che li trasporta alla *Stazione di disinfezione*. (Strada di Circonvallazione, 66-68 presso il Cimitero). Qui vengono introdotti in certi apparecchi o stufe di disinfezione e sottoposti alla pressione del vapore alla temperatura di 147 gradi circa. Le biancherie sono disinfettate immergendole per un dato tempo nel sublimato e poscia passate al bucato. Nel termine di due o tre giorni al più li ritornano perfettamente sterilizzati, e tali da potersi adoperare senza tema di contrarre malattie. Ecco la tariffa approvata dal Consiglio Com. il 24 marzo 1897:

### Tariffe per disinfezioni e lavatura degli oggetti infetti, trasporti di malati e cadaveri, impacchi di cadaveri, ecc.

**I. — Trasporti e impacchi.**

| | |
|---|---|
| Trasporto di malati con vettura . L. | 3 » |
| Id. id. con barella . » | 8 » |
| Id. di cadaveri con vett. mortuaria | 5 » |
| Impacchi di cadaveri in lenzuolo imbevuto di soluz. di sublimato corrosivo » | 5 » |

**II. — Disinfezione chimica.**

| | |
|---|---|
| Disinfezione di una camera con piccoli ambienti annessi . . . . . L. | 5 » |
| Cappelli e berretti . . . da L. | 0,10 a 0,20 |
| Pellicce . . . . . » | 0,25 » 2 » |
| Scarpe, pantofole (*al paio*). » | 0,10 |
| Tele incerate . . . . . » | 0,40 » 0,30 |

**III. — Disinfezione chimica e lavatura.**

| | |
|---|---|
| Asciugamani di filo o di cotone . L. | 0,10 |
| Id. con frangie (*macramets*) » | 0,15 |
| Calze di cotone o filo (*al paio*) . . » | 0,40 |
| Calzoni di tela . . . . . » | 0,40 |
| Camicie da uomo o da donna . . » | 0,30 |
| id. da bambino . . . . . » | 0,40 |
| Camicini (*copribusti*) . . . . . » | 0,40 |
| Catalogne di cotone . . . . . » | 1 » |
| Colletti . . . . . » | 0,05 |
| Coperte di cotone (*da letto*) . . . » | 1 » |
| Id. » per mobili . . » | 0,30 |
| Id. piccole . . . . . » | 0,20 |
| Corpetti di cotone per uomo o donna » | 0,40 |
| Cortine (*tende da letto*) . . . . » | 1 » |
| Cuffie e berretti da notte . . . . » | 0,40 |
| Fascie . . . . . » | 0,15 |
| Fazzoletti di filo o di cotone . . » | 0,10 |
| Fodere di materasso . . . . . » | 1,50 |
| Id. di 1/2 materasso . . . . » | 0,75 |
| Id. di materassetti a cuneo . . » | 0,50 |
| Id. di guanciali . . . . . » | 0,05 |
| Id. di capezzali . . . . . » | 0,10 |
| Id. di sofà . . . . . » | 0,80 |
| Id. di trapunte . . . . . » | 1 » |
| Grembiali bianchi o colorati . . » | 0,40 |
| Lenzuola grandi . . . . . » | 0,30 |
| Id. piccole . . . . . » | 0,15 |
| Manichini (*al paio*) . . . . . » | 0,10 |
| Mantili . . . . . | 0,20 |
| Mutande di tela o di cotone . . . » | 0,30 |
| Pagliericci di tela . . . . . » | 1 » |
| Pezze di tela . . . . . » | 0,10 |
| Sacchi . . . . . L. | 0,20 |
| Sacchetti . . . . . » | 0,10 |
| Sottane bianche o colorate . . . » | 0,40 |
| Stracci di tela (*al mazzo*) . . . . » | 0,20 |
| Tende (*rideaux*) *al paio* . . . . » | 1 » |
| Tendine (*al paio*) . . . . . » | 0,60 |
| Tovagliuoli . . . . . » | 0,40 |
| Vesti di tela . . . . . » | 0,50 |

**IV. — Disinfezione col vapore.**

| | |
|---|---|
| Busti . . . . . da L. | 0,10 a 0,50 |
| Calze di lana (*al paio*) . . » | 0,10 » 0,20 |
| Calzoni di panno . . . . » | 0,20 » 0,40 |
| Capezzali . . . . . » | 0,20 » 0,50 |
| Catalogne di lana . . . . » | 0,30 » 1 » |
| Coltrone (*trapunte*) . . . » | 0,30 » 1 » |
| Coperte da letto . . . . » | 0,20 » 0,50 |
| Coperte da viaggio . . . » | 0,50 » 1 » |
| Copripiedi . . . . . » | 0,20 » 0,50 |
| Corpetti di lana . . . . » | 0,10 » 0,40 |
| Corpetti di lana da donna . » | 0,15 » 0,30 |
| Cortine (*tende da letto*) . . » | 0,25 » 1 » |
| Cravatte . . . . . » | 0,05 » 0,10 |
| Fazzoletti di lana o di seta » | 0,05 » 0,15 |
| Giacchette . . . . . » | 0,20 » 0,50 |
| Giubbe . . . . . » | 0,20 » 0,50 |
| Guanciali . . . . . » | 0,20 » 0,30 |
| Mantelli da uomo o da donna » | 0,30 » 1,50 |
| Materassetti a cuneo . . . » | 0,20 » 0,40 |
| Materassi (*da 2, 1 1/2 e 1 posto*) » | 1 » » 2 » |
| Mollettoni . . . . . » | 0,05 » 0,15 |
| Mutande di lana . . . . » | 0,20 » 0,30 |
| Panciotti (*gilets*) . . . . » | 0,15 » 0,40 |
| Piumini . . . . . » | 1 » » 1,50 |
| Scialli . . . . . » | 0,15 » 1 » |
| Soprabitoni (*paletôts*) . . » | 0,30 » 1,50 |
| Sottane di lana . . . . . » | 0,20 » 0,90 |
| Spencer di lana . . . . . » | 0,20 » 0,50 |
| Tappeti da terra grandi e piccoli » | 0,10 » 2 » |
| Tappeti da tavolo . . . . . » | 0,25 » 0,50 |
| Tende (*rideaux*) . . . . . » | 0,20 » 0,60 |
| Tendine . . . . . » | 0,05 » 0,30 |
| Toppini (*stömiet*) . . . . » | 0,05 » 0,20 |
| Vesti da camera . . . . » | 0,20 » 1 » |
| Vesti di lana da donna . . » | 0,20 » 1 » |
| Veli bianchi . . . . . » | 0,05 » 0,20 |
| Veli neri . . . . . » | 0,05 » 0,30 |
| Vestine . . . . . » | 0,15 » 0,50 |

NB. La lavatura degli effetti di uso personale viene fatta previa disinfezione al sublimato. — La disinfezione si fa gratuitamente nel solo caso di comprovata povertà. — Non si esige alcun compenso per i trasporti degli effetti soggetti alla disinfezione.

# SERVIZI E TARIFFE VARIE

## *Stazioni dei Reali Carabinieri.*

| | | | |
|---|---|---|---|
| ***Monviso Principale*** | Piazza Carlo Em. II, 4. | *Borgo S. Donato* . | Via Ceva 183. |
| *Borgo Dora* . . . | Via Ponte Mosca 14. | *Moncensio.* . . . | » Santa Chiara 52. |
| *Dora Sezione* . . | Corso S. Maurizio 47. | *Borgo Po* . . . . | Corso Casale 48. |
| *Po Sezione* . . . | Via dei Mille 48. | *Borgo S Salvatore* | Via Assietta 17. |
| *Borgo S. Salvario.* | » Nizza 71. | *Regio Parco* . . . | Casa Demaniale 1174. |

## *Sezioni di Polizia Urbana.*

1ª *Centrale* . . Palazzo Municipale, con stazione di pompieri e servizio di guardia medica notturna.
2ª *Dora* . . . . Via Bellezia 6, con servizio medico di beneficenza.
3ª *Po* . . . . . Via Vanchiglia 3, con staz. di pompieri e servizio medico di benefic.
4ª *Borgo Nuovo.* Via S. Franc. Paola 25, con staz. di pompieri e serviz. med. di benefic.
5ª *S. Salvario.* . Corso Valentino 5, con staz. di pompieri e servizio medico di benefic.
6ª *Monviso* . . . Via Bellini 6, con staz. di pompieri e servizio medico di benefic.
7ª *Moncenisio* . . Via Cibrario 3, con staz. di pompieri e servizio medico di benefic.
8ª *Aurora* . . . . Corso Vercelli 4, piano 1, funzionando da pompieri le Guardie Urbane e con servizio medico di beneficenza.
9ª *Carignano* . . Via Bogino 15, p. 1.
10ª *Valentino* . . All'incontro dei corsi Raffaello e Massimo d'Azeglio.
11ª *Stazione P. N.* Lato arrivi.

## *Servizio delle Guardie Urbane a punti fissi.*

| N° d'ordine | Ubicazione del posto fisso | Sezione |
|---|---|---|
| 1 | Via Garibaldi, angolo via Genova. | 2ª |
| 2 | Via Po, angolo via Accademia Albertina. | 3ª |
| 3 | Via Roma, angolo vie Cavour e Arcivescovado. | 4ª |
| 4 | Corso Valentino angolo via Madama Cristina (Scuola Rayneri). | 5ª |
| 5 | Piazza Solferino, angolo via Cernaia. | 6ª |
| 6 | Corso Duca di Genova, angolo via S. Secondo | |
| 7 | Via Garibaldi, angolo via della Consolata e corso Siccardi. | 7ª |
| 8 | Piazza S. Martino e via Cernaia. | |
| 9 | Via Ponte Mosca, in capo ai corsi Brescia ed Emilia. | 8ª |
| 10 | Via Ponte Mosca, presso la stazione Ferrovia di Lanzo. | |
| 11 | Piazza Castello, allo sbocco di via Roma. | 9ª |
| 12 | Piazza S. Carlo, allo sbocco di via Roma. | |
| 13 | **Esposizione**, corso Massimo d Azeglio. | 10ª |
| 14 | Piazza Carlo Felice, nanti caffè Piemonte. | 11ª |
| 15 | Piazza Carlo Felice, nanti caffè Ligure. | |
| 16 | Piazza Gran Madre di Dio. | 13ª |

Oltre ai varî mercati sui quali le guardie stanno in permanenza nelle ore in cui sono aperti al pubblico.



## *Sezioni di Polizia Rurale.*

12ª *Madonna del Pilone* Madonna del Pilone, casa Luino, n. 192.
13ª *Rubatto* . . . . . Strada di Moncalieri 31, casa Proglio.
14ª *Lingotto* . . . . . Stradale di Nizza, ai tetti Frè, casa Piano, n. 229.
15ª *Mirafiori* . . . . In Mirafiori, casa Dallasia, n. 971.
16ª *Pozzo di Strada* . Stradale di Francia alla Tesoriera, casa Cafasso, n. 231.
17ª *Lucento* . . . . In Lucento, via Verolengo, n. 7, casa Lotti e Corengio.
18ª *Mad di Campagna* Alla Madonna di Campagna, casa Podio, n. 240.
19ª *Bertoulla.* . . . . Strada Abbadia Stura, frazione Barca, casa Magnetti, n. 344.
20ª *Camposanto* . . . Cimitero Generale.
21ª *Cavoretto e S. Vito* Via ai Ronchi, n. 6.
22ª *Ponte Stura* . . . Stradale di Vercelli, n. 210, casa Debernardi.

Le stazioni di Polizia Rurale sono tutte provviste di pompa per estinzione incendi e le Guardie stesse funzionano da pompieri.

In ogni stazione è pure unito il servizio medico gratuito pei poveri.

## *Servizio agli Scali Ferroviari.*

*Trasporti a domicilio.* — Per ogni chilogramma di bagaglio 1 cent., colla tassa minima di cent. 40 per ogni gruppo di bagaglio – Questa tassa sarà applicata a ciascun gruppo di bagaglio corrispondente ad un solo scontrino. In caso fossero da ricapitarsi a due o più domicilii, si ripeseranno, e la tassa sarà da applicarsi ripartitamente.

*Trasporti dalle vetture ai banchi di consegna, alle sale, ai vagoni e viceversa* — Per ogni collo di bagaglio che non possa essere portato a mano, cent. 10. Per ogni piccolo collo da portarsi a mano, cent. 5.

## *Tariffa dei Facchini e Commissionari pubblici.*

| | |
|---|---|
| Per servizio di scorta da uno ad altro punto della città senza interruzione | L. 0 30 |
| Per ogni mezz'ora di detto servizio . . . . . | » 0 30 |
| » in più o frazione di mezz'ora . . . . . | » 0 30 |
| Pel recapito di una lettera o altro oggetto di peso inferiore a mezzo chilogram. | » 0 30 |
| Pel trasporto con carico inferiore a 15 chilogrammi . . . . . | » 0 50 |
| Id. da 15 a 50 chilogrammi . . . . . | » 0 75 |
| Id. oltre i 50 fino a 100 chilogrammi . . . . . | » 1 50 |
| Id. » 100 » 200 » . . . . . | » 2 25 |
| Id. » 200 » 300 . . . . . | » 3 25 |
| compreso il nolo del carro, il carico e scarico e consegna nel domicilio | |
| Per ogni giornata di lavoro di 10 ore . . . . . | » 5 — |
| Per ogni ora di lavoro o in aspettativa . . . . . | » 0 75 |

## *Tariffa Spazzacamini.*

| | |
|---|---|
| Per ogni camino all'ultimo piano . . . . . | Cent. 40 |
| In più, per ogni piano sottostante . . . . . | » 15 |

Per quanto si riferisce all'opera degli spazzacamini in occasione d'incendio, le competenze sono fissate come infra:

| | Capo | Garzone | Totale |
|---|---|---|---|
| Per un sol piano di discesa . . . . . | L. 1 — | 0 60 | 1 60 |
| Per due piani id. . . . . | 1 50 | 1 » | 2 50 |
| Per tre piani id. . . . . | » 1 90 | 1 30 | 3 20 |
| Per ogni piano in più dei predetti . . . . . | » 0 30 | 0 20 | » |
| Nolo di spazzole ed altri arredi occorrenti per la pulitura di canne da camino strette o altrimenti inaccessibili allo spazzacamino . | » » | » | 0 50 |

### *Cessi pubblici a pagamento* (Cent. 10).

Piazza Castello, accanto al Palazzo Madama, presso la Stazione tramvie a vapore.
Via Zecca, 1.
Piazza Carlo Alberto dalla via Principe Amedeo.
Vie Garibaldi, 16 e Bellezia, 2.
Giardino della Cittadella verso v. Bertola
Piazza S. Martino.
Via Cernaia d'incontro alla via Stampatori.
Piazza Cavour verso via Ospedale.
Ponte in ferro, sponda sinistra verso il Corso Vittorio Eman. II.
Corso Massimo d'Azeglio presso il Castello del Valentino
Piazza Madama Cristina, dalla via Berthollet.
Piazza Emanuele Filiberto, lato destro. d'incontro al corso Regina Margherita
Piazzale del Camposanto.

### *Pesi pubblici.*

1° Peso piazza Venezia N. 1.
2° Id. id. id. 2.
3° Id. id. Emanuele Filiberto.
4° Peso piazza Emanuele Filiberto.
5° Id. id. S. Salvario.

### *Lavatoi pubblici.*

Corso Palestro.
Via S. Francesco da Paola rimpetto al 25.
Angolo vie Nizza e Donizetti.
Via Fiochetto.

### *Immazzatoio pubblico.*

Sul corso Vittorio Emanuele II, tra i corsi Principe Oddone e Principi d'Acaia.

### *Stazione di Monta Equina.*

Corso Principi d'Acaia 48, all'Ammazzatoio.

### *Appaltatori delle Tettoie e Mercati pubblici.*

Audino Cesare, c. Regina Margherita 148 (p. Eman. Filiberto, lotti IV, V e VI).
Borri Giacinto, v. Bastion Verde 1 (p. Emanuele Filiberto, Borgo Dora e Madama Cristina, lotti I, III e IX).
Gerbotto Gio. Batt., v. Valperga Caluso 15 (p. Em. Filiberto, tettoia Bodoni e barriera di Nizza, lotti VII, VIII e X).

### *Mercati pubblici.*

**Mercato generale**, piazza Eman. Filiberto.
**Mercato del bestiame** ossia Foro Boario in fondo al corso Vittorio Eman. II in prosecuzione dell'ammazzatoio
**Mercato degli erbaggi**, piazze Borgo Dora, Madama Cristina e corso Vercelli, 28 bis.
**Mercato di combustibili**, piazza Venezia.
**Mercato del vino**, piazza Venezia.
**Mercato dell'uva**, p. Em. Filiberto e barriera di Nizza
**Mercato dei bozzoli**, c. Vitt Em. II, dalla p. Carlo Felice al corso Re Umberto.
**Mercato dei foraggi**, piazza Venezia.
**Mercato di granaglie**, corso Oporto 5 (Foro Frumentario).
**Tettoia Montebello**, angolo vie Montebello e Zecca.
**Tettoia Bodoni**, piazza Bodoni.



### *Tariffa per il nolo delle barche sul Po.*

dalle ore 6 all'ora dell'accendimento dei pubblici fanali.

| | |
|---|---|
| Una barca senza rematore, per un'ora o frazione di ora | L. 1 — |
| Per ogni mezz'ora successiva o frazione di mezz'ora | » 0 50 |
| Barca con rematore, per un'ora o frazione di ora | » 1 50 |
| Per mezz'ora successiva o frazione di mezz'ora | » 0 75 |
| Barca con due rematori, per un'ora o frazione di ora | » 1 80 |
| Per mezz'ora successiva | » 1 — |

### *Capi Barcaiuoli.*

Aimaretti Franc. di Antonio, v. Collino 13.
Bobba Eusebio fu Bernardo, v. Brocca 6.
Borgiois Giovanni, v. Circonvallazione 2
Borgiois Lorenzo, v. Lungo Po 19, fuori Barriera.
Bosio Giuseppe, sponda sinistra del Po tra il ponte in pietra e il ponte in ferro.
Brizio Paolo, barriera di Nizza 646.
Demattis Carlo succ. Poletto, casotto di Superga 745.
Forgia Antonio fu Ant., v. Moncalieri 294.
Franchino Aug., sponda sinistra del Po tra il ponte in pietra e il ponte in ferro.
Friolo Michele, v. Moncalieri 514.
Frontini Gio., v. Maria Vittoria 58.
Gabutti Gio. fu Gius., v. Moncalieri 600.
Gabutti Gio. di Luigi, v. Moncalieri 56.
Garelli Serafino fu Gius., Borgo Medioevale.
Germanetto Ant., fu Gius., v Moncalieri 572.
Groppo Luigi, v. Vanchiglia 36.
Manino Andrea di Gio., v. Circonvallazione 2, casa Tamagno.
Michelotti Cesare, v. Vanchiglia 2.
Orsello Francesco fu Giovanni, v. Principe Amedeo 27.
Perola Giovanni, v. Napione 35.
Pesando Giuseppe di Carlo, v. Napione 35.
Peyrano Bartolomeo Antonio e Giacomo fu Andrea, v. Moncalieri 42.
Peyrano Giacomo e Giuseppe fu Antonio, v. Moncalieri 45.
Piovano Vittorio, v. Venti Settembre 81.
Pregliasco Francesco, v. Venti Settembre 81.
Riva Pietro fu Giov., v. Buniva 13.
Ronco Luigi, v. Moncalieri 46.
Scalero Luigi, v. dei Fiori 7.
Serra Antonio, Val San Martino 11
Valgioia Antonio fu Ottavio, v. Tiziano 48.

### *Tariffa per le Vetture da piazza.*

| | |
|---|---|
| Per **una corsa** nel perimetro della linea daziaria, dalle ore 6 alle 24 | L. 1 — |
| Id. dalle ore 24 alle 6 | » 1 20 |
| Per la **prima mezz'ora** dalle ore 6 alle 24 | » 1 — |
| Id. dalle ore 24 alle 6 | » 1 50 |
| Per la **prima ora** di servizio dalle ore 6 alle 24 | » 1 50 |
| Id. dalle ore 24 alle 6 | » 2 — |
| Per **ciascuna mezz'ora** successiva dalle ore 6 alle 24 | » 0 75 |
| Id. dalle ore 24 alle 6 | » 1 — |
| Per **ogni collo** che non possa essere contenuto nell'interno della vettura | » 0 20 |

**NB.** Non sono considerati come colli i cartoni, i sacchi da notte, i parapioggia ed altri minuti oggetti che il viaggiatore porta a mano. — È in facoltà dei cocchieri o conduttori d'accettare servizio fuori della cinta daziaria, ma in tal caso devono avvertire prima il richiedente di quanto pretendono in più della tariffa, a scanso di contestazioni: ed in difetto di tale avvertimento ed accordo la tariffa non potrà essere elevata per ogni ora che del **50** per cento

# TRAMVIE A CAVALLI ED ELETTRICHE

## (Linee, lunghezza, prezzi e colori).

La città è attraversata da varie linee di Tramvie a cavalli ed elettrici, che partendo dalle piazze Castello, Gran Madre di Dio, Em. Filiberto e Statuto, si dirigono ai punti estremi di essa. (Vedi nell'interno della Guida le relative Amministrazioni)

### *Società Torinese e Società Anonima delle Tramvie di Torino*

Direzione: corso Reg. Margherita 114 – Stazione elettr.: corso Firenze.

**Avvertenze.** — Per comodità del pubblico si fanno abbonamenti cumulativi sulle reti tramviarie delle due Società sopracitate, a L. 130 annue e L. 80 semestrali. — Anche il servizio dei biglietti di corrispondenza da cent. 45 fu esteso a tutte le linee delle due reti — Il prezzo delle corse varia secondo la lunghezza delle linee, alcune delle quali sono divise in sezioni; per ogni linea indichiamo il prezzo del percorso intero e delle singole sezioni.

**Barriera di Lanzo** (a cavalli) — Strada di Lanzo, corso Emilia, via Ponte Mosca, p. Em. Filiberto, v. Milano, piazza e via Palazzo di Città, p. Castello, v. Roma, p. S. Carlo, segue via Roma, p. Carlo Felice, v. Sacchi, corsi Duca di Genova, Re Umberto, Peschiera, Crocetta. — Lunghezza: metri 5300 circa. — Prezzi: tutto il percorso cent. 15; dalla Crocetta a p. Em. Filiberto, cent. 10; dalla Barriera di Lanzo a piazza Carlo Felice, cent. 10. — Colore: tabella e fanali verdi.

**Barriera di Nizza** (a cavalli) — Vie Nizza, Lagrange, Accademia delle Scienze, piazza Castello. — Lunghezza: metri 3500 circa. — Prezzo: cent. 10 sino alle ore 22; cent. 15 dopo tale ora. — Colore: tabella e fanali rossi.

**Barriera di Nizza** (a trazione elettrica). — Barriera di Nizza, via Madama Cristina, v. Accademia Albertina, p. Carlo Em. II, segue v. Accad. Albertina, via Rossini. corsi S. Maurizio, Regina Margherita, p. Em. Filiberto — Lunghezza: metri 4560. — Prezzo: cent. 10. — Colore: tabella e fanali bianchi.

**Borgonuovo** (a cavalli). — Parco del Valentino, corso Cairoli, v. Mazzini, p. Bodoni, v. Lagrange, p. Castello, vie Pietro Micca, Venti Settembre, c. Reg. Margherita, p. Em. Filiberto. — Lunghezza: m. 3600 circa — Prezzo: cent. 10. — Colore: tabella e fanali bianchi.

**Borgo Vanchiglia** (a cavalli). — Ponte e corso Regina Margherita, via Vanchiglia, p. Vittorio Em. I, vie Princ. Amedeo, Accad. delle Scienze, Lagrange, p. Carlo Felice. — Lunghezza: metri 3400 circa. — Prezzo: cent 10. — Colore: tabella e fanali verdi.

**Borgo San Secondo** (a trazione elettrica). — Ospedale Umberto I, stradale di Stupinigi, vie S. Secondo, Arsenale, corsi Oporto, Re Umberto, piazze Solferino, Venezia, c. Siccardi, v. Consolata, c. Reg. Margherita, p. Eman. Filiberto. — Lunghezza: m. 4000 circa. — Prezzo: cent. 10. — Colore: tabella e fanali verdi.

**Borgo San Salvario** (a cavalli). — Castello del Valentino, c. Valentino, vie Ormea. Berthollet, Nizza, p. Carlo Felice, v. Venti Settembre, c. Regina Margherita, piazza Eman. Filiberto. — Lunghezza: m. 3400 circa — Prezzo: cent. 10. — Colore: tabella e fanali verdi.

**Corso Regina Margherita** (a trazione elettrica). — Barriera di Casale, c. Reg. Margherita, piazza Emanuele Filiberto. — Lunghezza: metri 2500 circa. — Prezzo cent 10. — Colore: tabella verde e fanali rossi.

**Corso Valentino** (a trazione elettrica). — Castello del Valentino, c. Valentino, v. Nizza, p. Carlo Felice, c. Vitt. Em. II, v. Arsenale, c. Oporto, c. Re Umberto, p. Solferino p. Venezia, c. Siccardi, v. Consolata, c. Reg. Margherita, p. Emanuele Filiberto. — Lunghezza: metri 3600 circa. — Prezzo: cent. 10. — Colore: tabella e fanali bianchi.



**Corso Vinzaglio** (a cavalli). — Barriera e stradale di Francia, p. Statuto, v. Garibaldi, p. Castello, v. Roma, p. S. Carlo, segue via Roma, p. Carlo Felice, c. Vittorio Em. II, c. Vinzaglio, v. Cernaia, piazza e corso S. Martino, p. Statuto. — Lunghezza: metri 5700. — Prezzi: percorso intero cent. 15, con sezioni di cent. 10. — Colore: tabella e fanali bianchi.

**Foro Boario** (a cavalli) — corsi Vittorio Emanuele II, Vinzaglio, Oporto, v. Venti Sett., c. Reg. Margherita, piazza Emanuele Filiberto). — Lunghezza: metri 3500 circa — Prezzo: cent. 10. — Colore: tabella e fanali rossi.

**Martinetto** (a cavalli). — Via S. Donato, piazza Statuto, v. Garibaldi, p. Castello, via Po, piazza e ponte Vitt. Em. I, p. Gran Madre di Dio. — Lunghezza: metri 4200 circa. — Prezzo: cent. 15 tutto il percorso; cent. 10 dalla p. Gran Madre di Dio a via Balbis, o dalla Barriera del Martinetto a piazza Castello. — Colore: tabella e fanali verdi.

**Ponte Isabella** (a cavalli). — Ponte Isabella, corsi Dante, Massimo d'Azeglio, Raffaello, v. Madama Cristina, c. Vitt. Em. II, p. Carlo Felice, v. Roma, p. S. Carlo, segue via Roma, p. Castello, via e piazza Palazzo di Città, v. Milano, p. Eman. Filiberto, via Ponte Mosca, corsi Emilia e Vercelli, barriera di Milano. — Lunghezza: metri 6050, divisa in due sezioni. — Prezzo: cent. 15 tutto il percorso; cent. 10 dalla Barriera di Milano al corso Valentino o dal ponte Isabella in piazza Emanuele Filiberto. — Colore: tabella bleu e fanali rossi

**Porta Susa** (a trazione elettrica). — Piazza San Martino, vie Cernaia, Santa Teresa, p. S. Carlo, v. Maria Vittoria, p. Carlo Em. II, segue via Maria Vittoria, v. Plana, piazza e ponte Vitt. Em. I, p. Gran Madre di Dio, c. Casale, barriera di Casale. — Lunghezza: metri 3700 circa. — Prezzo: cent. 10 sino alle ore 22; cent. 15 dopo tale ora. — Colore: tabella bleu chiaro, fanali rossi.

**Viali** (a trazione elettrica). — Piazza Statuto, corsi Princ. Eugenio, Regina Margherita, S. Maurizio, via Bava, piazza Vitt. Em. I, via Bonafous, corsi Cairoli, Vittorio Em. II, Re Umberto, p. Solferino, via Cernaia, piazza e corso S. Martino, piazza Statuto. Con diramazione dal c. Massimo d'Azeglio all'Esposizione. — Lunghezza: metri 7300 circa. — Prezzo: cent. 10 ogni due sezioni; cent. 15 per tre sezioni; cent. 20 per tutto il percorso. — Colore: tabella rossa, fanali verdi.

### *Società Anonima Elettricità Alta Italia*

Direzione: via Arsenale 21, provvisoriamente via Mercanti 18.

Stazione elettrica: v. Bologna.

**Da piazza Castello all'Esposizione.** Piazza Castello, vie Carlo Alberto, Cavour, S. Massimo, corsi Vittorio Em. II, Massimo d'Azeglio (Esposizione) — Lunghezza: metri 2850. — Prezzo: cent. 10.

**Da piazza Statuto all'Esposizione.** Piazze Statuto, c. e p. S. Martino, v. Bertola, corso Siccardi, via Giannone, piazza Solferino, vie Alfieri, Arsenale, Arcivescovado, Cavour, S. Massimo, corsi Vittorio Emanuele II, Massimo d'Azeglio (Esposizione). — Lunghezza m. 4193. — Prezzo: cent. 10.

**Da piazza S. Martino al ponte Regina Margherita.** Piazza S. Martino, via Bertola, corso Siccardi, via Giannone, piazza Solferino, via Pietro Micca, piazza Castello, via Zecca, corso S. Maurizio, via Napione, ponte Regina Margherita. — Lunghezza m. 3786. — Prezzo: cent. 10.

## TRAMVIE A VAPORE

**Torino-Madonna del Pilone-Sassi-San Mauro-Gassino-Chivasso-Brusasco**; (lunghezza: km 37, partenza da p. Castello. Il tratto **Torino-Sassi** è percorso anche dalle vetture della **ferrovia funicolare per Superga** (Soc. Anon. Tramvie a Vapore).

**Torino Cavoretto-Moncalieri-Trofarello-Cambiano-Poirino**; lunghezza: km. 25,500, partenza da piazza Castello. Presso Moncalieri diramasi un tratto di tramvia a cavalli per il Castello di Moncalieri (Soc. Anon. Tramvie a Vapore).

**Torino-Carignano-Moretta-Saluzzo**, con diramazione **Carignano-Carmagnola**; partenza da via Nizza, angolo corso Vittorio Emanuele II. (Comp. Gen. Tramvie a Vapore Piemontesi).

**Torino-Stupinigi-Vinovo**; partenza da via Sacchi, angolo c. Vitt. Em. II. (Soc Anon Tramvie a Vapore)

**Torino-Orbassano-Giaveno**, con diramazione **Orbassano-Piossasco-Cumiana**; partenza da v. Sacchi, angolo corso Vitt. Eman. II. (Soc Anon. Tramvie a Vapore).

**Torino-Tesoriera**, con percorso sulla ferrovia di Rivoli; partenza da piazza Statuto, lato sinistro. (Ferrovia Torino-Rivoli)

**Torino-Lucento-Venaria-Reale**; linea **Torino-Collegno-Pianezza**; linea **Torino-Villa Cristina-Druent**; partenza da via Cibrario 1 (p. Statuto) (Soc. Anon. Tramvie Occidentali)

**Torino-Leyni-Volpiano**; partenza da piazza Emanuele Filiberto, 2. (Soc. Tramvie del Canavese)

**Torino-RegioParco-Settimo**; (lunghezza: km. 10,500), partenza da piazza Emanuele Filiberto, lungo il corso Regina Margherita Società Anonima Tramvie a Vapore).

## OMNIBUS E TRAMVIE PEI DINTORNI

**Agliè**, piazza Emanuele Filiberto.
**Alpignano**; Ferrovia Rivoli (*Omnibus* per e Tramvia di Pianezza (*Omnibus* per).
**Andezeno di Chieri**, *Omnibus*, via Po 10
**Avigliana**, Ferrovia Rivoli (*Omnibus* per).
**Belnasco**, Tramvia a vapore, via Sacchi
**Bertoulla**, Tramvia a vap., p. Em. Filiberto.
**Bosconero**, Tramvia a vap., p. Em. Filib
**Brusasco**, Tramvia a vap., p. Castello.
**Cambiano**, Tramvia a vapore. p. Castello.
**Carignano**, Tramvia a vap., via Nizza 1.
**Carmagnola**, Tramvia a vap., via Nizza 1.
**Castellamonte**, Tramvia a vapore piazza Emanuele Filiberto.
**Castelnuovo d'Asti**, *Omnibus*, in corrispondenza colla Ferrovia di Chieri.
**Castiglione**, Tramvia a vap., p. Castello.
**Cavoretto**, Tramvia a vapore, p Castello.
**Chieri**, *Omnibus*, Stabilimento Savio, via Po 10 e Ferrovia Mediterranea.
**Collegno**, Tramvia a vapore, via Cibrario.
**Cumiana**, Tramvia a vap., v. Sacchi.
**Cuorgnè**, Tramvia a vap., p. Em. Filiberto.
**Druent**, Tramvia a vapore, via Cibrario.
**Feletto**, piazza Emanuele Filiberto.
**Gassino**, Tramvia a vapore, p. Castello.
**Gerbido**, Tramvia a vapore, via Sacchi.
**Giaveno**, Tramvia a vap., v. Sacchi.
**La Loggia**, Tramvia a vap., via Nizza 1.
**Leyni**, Tramvia a vap., p. Em. Filiberto
**Lingotto**, Tramvia a vapore, via Nizza 1.
**Lucento**, Tramvia a vapore, via Cibrario.
**Moncalieri**, Tramvia a vap., p. Castello.
**Orbassano**, Tramvia a vap., v. Sacchi
**Pianezza**, Tramvia a vap., via Cibrario.
**Pino Torinese**, *Omnibus*, via Po 10.
**Piossasco**, Tramvia a vap., via Sacchi.
**Poirino**, Tramvia a vapore, p. Castello.
**Reaglie**, *Omnibus*, via Po 10.
**Regio Parco**, *Omnibus*, piazza Emanuele Filiberto, *Caffè dell'Opinione*, più volte al giorno, cent. 20 e Tramvia di Settimo
**Rivara**, Tramvia a vap., piazza Emanuele Filiberto.
**Rivarolo**, Tramvia a vap. p. Em. Filiberto.
**Saluzzo**, Tramvia a vap., v. Nizza 1.
**Sambuy**, Tramvia a vapore, p. Castello.
**S. Benigno**, Tram. a vap., p. Em. Filiberto
**S. Giorgio Canavese**, Tramvia a vapore, p. Eman. Filiberto.
**S. Mauro**, Tramvia a vap. p. Castello.
**Settimo Torinese**, Tramvia a vap. piazza Emanuele Filiberto.
**Soperga**, Tramvia a vap. piazza Castello con coincidenza funicolare.
**Stupinigi**, Tramvia a vap., via Sacchi
**Tesoriera**, Tramvia a vap., piazza Statuto e Ferrovia di Rivoli
**Trofarello**, Tramvia a vap. p. Castello.
**Venaria**, Tramvia a vap., p.Em. Filiberto
**Vinovo**, Tramvia a vap., v. Sacchi.
**Volpiano**, Tram. a vap., p. Em. Filiberto.



## *Tariffa di atti diversi emessi dall'Ufficio Elezioni.*

| | Diritto percepito dal Comune | Carta bollata | Totale |
|---|---|---|---|
| Certificati di buona condotta | L. 4 20 | L. 0 60 | L. 1 80 |
| Passaporti per l'interno | » 1 » | » 0 60 | » 1 60 |
| Stati di famiglia | » 0 60 | » 0 60 | » 1 20 |
| Dichiarazioni di cittadinanza | » 0 20 | » 0 60 | » 0 80 |
| Certificati di vita per cedole nominative e titolari di rivendite generi privative | » 0 20 | » 0 60 | » 0 80 |
| Legalizzazione di firme (marca da bollo da L. 1 20) | | | » 1 20 |

## *Tariffa degli atti dell'Ufficio di Stato Civile.*

| | Diritto percepito dal Comune | Carta bollata | Totale |
|---|---|---|---|
| Pubblicazioni di matrimonio e certificato | L. 0 50 | L. 1 80 | L. 2 30 |
| Certificato di celebrazione di matrimonio | » 0 50 | » 0 60 | » 1 10 |
| Copia d'atto di matrimonio | » 1 » | » 0 60 | » 1 60 |
| Copia o certificato d'atto di nascita | » 0 50 | » 0 60 | » 1 10 |
| Id. id. di morte | » 0 50 | » 0 60 | » 1 10 |
| Id. id. di cittadinanza | » 2 » | » 0 60 | » 2 60 |

## *Norme per dichiarazioni di nascita.*

Le dichiarazioni di nascita devono essere fatte all'Ufficio di Stato Civile - **Municipio** - (Via Garibaldi 14, p. 2°) dal padre del neonato o da chi per esso, non più tardi dei cinque giorni successivi al parto.

La dichiarazione consiste nella indicazione delle generalità del padre e della madre del neonato e del giorno e dell'ora della nascita.

Il detto Ufficio rilascia al dichiarante un apposito modulo sul quale la Levatrice od il Medico, che assistettero alla nascita, noteranno il sesso e apporranno al modulo stesso la propria firma.

Detto modulo dovrà essere riportato all'Ufficio di Stato Civile, sempre prima che sia scaduto il quinto giorno dal parto, per la compilazione dell'atto di nascita.

Alla presentazione del modulo, debitamente riempito nei rapporti di tutte le ivi indicate generalità, devono intervenire insieme col dichiarante due testimoni, uomini o donne, parenti o no, purchè abbiano compiuta l'età di 21 anni e siano residenti in Torino.

L'Ufficio di Stato Civile per tali dichiarazioni è aperto nei giorni feriali dalle ore 9 alle 17 e nei festivi dalle ore 9 alle 14.

## *Norme per gli atti di matrimonio.*

**Pubblicazioni.** — La celebrazione del matrimonio dev'essere preceduta dalle due pubblicazioni prescritte dalla legge, a meno che se ne ottenga regolare dispensa da chiedersi al Procuratore del Re, se trattasi di una, ed al Procuratore generale del Re se trattasi di entrambe.

La richiesta delle pubblicazioni deve essere fatta personalmente dagli sposi o da persona che li rappresenti, munita di regolare procura, all'Ufficio dello Stato Civile (Palazzo municipale, accesso dallo scalone) aperto a tal uopo dalle ore 9 alle 17 nei giorni feriali.

Le dichiarazioni fatte dai richiedenti sulle generalità prescritte dalla legge e mediante la presentazione degli atti di nascita degli sposi e degli altri documenti, a seconda dei casi speciali, devono essere confermate con giuramento all'Ufficiale dello Stato Civile da due testimoni che abbiano compiuta l'età di 21 anni e siano residenti in Torino, i quali firmano l'atto di richiesta.

Per le dette pubblicazioni e relativo certificato è devoluta al Municipio la tassa di L. 2,30.

Le pubblicazioni si considerano come non avvenute se il matrimonio non è celebrato nel termine di 180 giorni dell'ultima pubblicazione.

**Celebrazione.** — Trascorsi i tre giorni successivi alla seconda pubblicazione, o all'unica, quando siavi dispensa da una di esse, e non siavi stata opposizione, gli sposi, o chi per essi, devono recarsi all'Ufficio di Stato Civile per averne indicazione del giorno fissato per la celebrazione del matrimonio.

Nell'indicato giorno gli sposi si presenteranno al Municipio, accompagnati da due testimoni, per la prescritta dichiarazione al Sindaco, od a chi ne fa le veci, il quale pronuncia la loro unione in nome della legge. Ha quindi luogo la firma dell'Atto di matrimonio per parte degli sposi e dei due testimoni.

Per la celebrazione del matrimonio i testimoni possono anche essere persone diverse da quelle che intervennero in tale qualità per la richiesta delle pubblicazioni, fornite però delle stesse condizioni di età e di residenza.

## Ragguaglio di Monete estere colle italiane.

| STATI | [illegible] | VALORE [illegible] | SUDDIVISIONE |
|---|---|---|---|
| [illegible] | [illegible] | 2 47 | [illegible] |
| [illegible] | [illegible] | 1 | [illegible] |
| [illegible] | [illegible] | [illegible] | [illegible] |
| [illegible] | [illegible] | [illegible] | [illegible] |
| [illegible] | [illegible] | [illegible] | [illegible] |
| [illegible] | [illegible] | [illegible] | [illegible] |
| [illegible] | [illegible] | [illegible] | [illegible] |
| [illegible] | [illegible] | [illegible] | [illegible] |
| [illegible] | [illegible] | [illegible] | [illegible] |
| [illegible] | [illegible] | [illegible] | [illegible] |
| [illegible] | [illegible] | [illegible] | [illegible] |
| [illegible] | [illegible] | [illegible] | [illegible] |
| [illegible] | [illegible] | [illegible] | [illegible] |
| [illegible] | [illegible] | [illegible] | [illegible] |
| [illegible] | [illegible] | [illegible] | [illegible] |
| [illegible] | [illegible] | [illegible] | [illegible] |
| [illegible] | [illegible] | [illegible] | [illegible] |
| [illegible] | [illegible] | [illegible] | [illegible] |
| [illegible] | [illegible] | [illegible] | [illegible] |
| [illegible] | [illegible] | [illegible] | [illegible] |
| [illegible] | [illegible] | [illegible] | [illegible] |

## Tabella dei divisori fissi per il calcolo degli interessi

(calcolato l'anno in ragione di giorni 360)

| | | | | | |
|---|---|---|---|---|---|
| 1 — | 36000 | 5 — | 7200 | 8 75 | 4114 |
| 1 25 | 28800 | 5 25 | 6857 | 9 — | 4000 |
| 1 50 | 24000 | 5 50 | 6545 | 9 25 | 3892 |
| 1 75 | 21000 | 5 75 | 6260 | 9 50 | 3789 |
| [illegible] | [illegible] | 6 — | 6000 | 9 75 | [illegible] |
| 2 25 | 16000 | 6 25 | 5760 | 10 — | 3600 |
| 2 50 | 14400 | 6 50 | 5538 | 10 25 | 3512 |
| 3 — | 12000 | 6 75 | 5338 | 10 50 | 3428 |
| 3 25 | 11075 | 7 — | 5142 | 10 75 | 3349 |
| 3 50 | 10285 | 7 25 | 4965 | 11 — | 3272 |
| 3 75 | 9600 | 7 50 | 4800 | 11 25 | 3200 |
| 4 — | 9000 | 7 75 | 4664 | 11 50 | 3130 |
| 4 25 | 8470 | 8 — | 4500 | 11 75 | 3061 |
| 4 50 | 8000 | 8 25 | 4363 | 12 — | 3000 |
| 4 75 | 7578 | 8 50 | 4235 | 15 — | 2400 |

### Regola per servirsi della presente tabella

Moltiplicare la somma mutuata per numero dei giorni a decorrere, e dividere il prodotto pel divisore fisso della tabella.

***Esempio:***

Lire 872 per 34 giorni al 7,50 p. 100:

872 × 34 = 29,48, diviso 4800 = L. 6,17,66.

# TASSA DI BOLLO.

Secondo la nuova legge il bollo per le cambiali ed altri effetti di commercio emessi nello Stato è

| | Fino a 6 mesi | Oltre 6 mesi |
|---|---|---|
| Fino a L. 100 con quitanza | [illegible] | 0 25 |
| Da 100 a 200 | [illegible] | 0 [illegible] |
| » 200 a 300 | [illegible] | 0 82 |
| » 300 a 600 | 0 82 | 1 [illegible] |
| » 600 a 1000 | 1 50 | 2 [illegible] |
| » 1000 a 2000 | 2 [illegible] | [illegible] |
| » 2000 a 3000 | [illegible] 70 | 7 [illegible] |
| » 3000 a 4000 | [illegible] | 9 70 |
| » 4000 a 5000 | 6 [illegible] | 12 [illegible] |
| Indi per ogni L. 1000 in più | 1 20 | 2 40 |

Ricevute e quitanze:

| | |
|---|---|
| Per somme da L. 10 a 100 L. | 0 05 |
| Oltre L. 100 | 0 10 |
| Ricevute di deposito di valori per custodia | 0 50 |
| Attestati di autorità ed uffici pubblici | 0 50 |
| Avvisi d'asta, consegne | 0 50 |
| Certif. d'esistenza in vita e di cittadinanza | 0 50 |
| Fedi di battesimo o qualunque attestato rilasciato dalla Curia . . . . . L. | 0 50 |
| Procure ed autorizzazioni . . . . . » | 2 |
| Istanze, relazioni a Municipi e Prefetture » | 0 50 |
| Imposte agli originali e le copie degli atti e scritti allo scopo dell'esazione . . . » | 1 |
| Scritture e contratti . . . . . » | 1 |
| Scritture d'affitto e locazioni di beni stabili e mobili; rinnovazione, prolungamento e cessione di tali affitti . . . . . » | 1 |
| Colonie parziarie, mezzerie, terzerie . » | 1 |
| Stampati che si affiggono al pubblico . » | 0 50 |
| Testamenti, originali dei testamenti segreti e originali dei verbali di deposito e dei testamenti olografi . . . . . » | 2 |
| Piani, tipi, prospetti, modelli, disegni, dimostrazioni, calcoli: | |
| Fino a 14 decim. quadrati » | 0 50 |
| Da 14 a 20 » » » | 1 |
| Da 20 a 30 » » » | 2 |
| Oltre 30 » » » | 4 |

*NB.* Si avverte che alle cifre esposte per le tasse di bollo devono aggiungersi due decimi, che vengono sanciti da particolari disposizioni di legge, per cui, a cagion d'esempio, il bollo indicato in L. 1 costerà L. 1,20, quello di centesimi 50, centesimi 60, ecc.


Valli di Lanzo

Vedi pagina N. 22

Pessinetto

HOTEL DES ALPES

Propr.rio G.mo ROBIOLA

## *Numeri dividendi per i calcoli d'interessi per l'anno commerciale di 360 giorni.*

| | | | | | | | |
|---|---|---|---|---|---|---|---|
| 1 — % | 36.000 | 3 1/2 % | 10.286 | 6 — % | 6 000 | 8 1/2 % | 4.235 |
| 1 1/4 » | 28.000 | 3 3/4 » | 9.600 | 6 1/4 » | 5.760 | 8 3/4 » | 4.114 |
| 1 1/2 » | 24.000 | 4 — » | 9.000 | 6 1/2 » | 5.538 | 9 — » | 4.000 |
| 1 3/4 » | 30.571 | 4 1/4 » | 8.471 | 6 3/4 » | 5.333 | 9 1/4 » | 3.891 |
| 2 » | 18.000 | 4 1/2 » | 8.000 | 7 — » | 5.143 | 9 1/2 » | 3.789 |
| 2 1/4 » | 16.000 | 4 3/4 » | 7 579 | 7 1/4 » | 4.966 | 9 3/4 » | 3.692 |
| 2 1/2 » | 14.400 | 5 — » | 7.200 | 7 1/2 » | 4.800 | 10 » | 3.600 |
| 2 3/4 » | 13.091 | 5 1/4 » | 6.857 | 7 3/4 » | 4.645 | 11 » | 3.272 |
| 3 » | 12.000 | 5 1/2 » | 6.546 | 8 — » | 4 500 | 12 — » | 3.000 |
| 3 1/4 » | 11.077 | 5 3/4 » | 6.262 | 8 1/4 » | 4.363 | 13 — » | 2.769 |

Ecco il mezzo di ottenere quesi dividendi, senza dover consultare questa tavola. Supponendo si abbia a cercare l'interesse di L. 4500 per 78 giorni al 5 per cento, si stabiliranno le due proporzioni seguenti :

100 lire : 5 lire : : 4.500 lire : *z*
360 giorni : *z* : : 78 giorni : *x*

Riducendo queste due proporzioni ad una sola, si ha:

36.000 : 5 : : 351.000 : *x*

Così, dopo aver moltiplicato la somma per il numero di giorni (risultato 351.000), resta a moltiplicarsi il prodotto per 5, tasso dell'interesse, e dividere il nuovo prodotto per 36.000, vale a dire

$$\frac{351.000 \times 5}{36.000} = x \quad \text{Lire } 48.75.$$

Riassumendo si ha dunque: moltiplicazione della somma per il numero di giorni e divisione per un *numero*, che è il risultato dei giorni dell'anno, più due zeri, diviso per il tasso d'interesse. Dunque, per trovare questo *numero non v'è che ad aggiungere due zeri ai 360 giorni dell'anno* se si vuole calcolare secondo l'anno commerciale, o a 365 se si vuole calcolare secondo l'anno civile, *ed a dividere questa cifra pel tasso dell'interesse*, operazione che si fa rapidissimamente, tanto più quando questo tasso è in numeri intieri come 2, 3, 4, 5, ecc.

## *Tasse di registro dovute per i principali atti e contratti.*

*(Leggi 13 settembre 1874, n. 2077; 23 maggio 1875, n. 2511; 11 gennaio 1880, n. 5430; 29 giugno 1882, n. 835; 14 luglio 1887, n. 4702).*

| | | | |
|---|---|---|---|
| 1. Alienazioni, vendite, promesse di vendita, e qualunque altro atto trattativo a titolo oneroso della proprietà, usufrutto, uso o godimento di immobili, nonchè del diritto di escavare, concessioni d'enfiteusi, concessioni d'acqua a tempo indeterminato, ecc. | per ogni 100 lire | L. | 4.80 |
| 2. Gli stessi atti relativi a mobili | id. | » | 2,40 |
| 3. Idem per il bestiame, i prodotti agrari, il taglio di boschi | id. | » | 0.60 |
| 4. Compra e vendita di navi e merci fra commercianti | id. | » | 0,60 |
| 5. Cessione e retrocessione di crediti, delegazione di pagamento | id. | » | 0,78 |
| 6. Convenzioni e concordati prima e dopo la dichiarazione di fallimento | id. | » | 0,78 |
| 7. Locazione di opera liberale o professionale | id. | » | 0,30 |
| 8. Affitto e locazione di beni stabili o mobili, loro rinnovazione, proroga o cessione, soccida, ecc | id. | » | 0,30 |
| 9. Noleggio di bastimenti mercantili | id. | » | 0,30 |
| 10. Appalto di lavoro, pubblico o privato, riscossioni di dazi, somministrazioni e approvigionamenti | id. | » | 1.20 |
| 11. Cauzioni o mallevadorie per una terza persona; costituzione di pegno o ipoteca per un terzo; fino a L. 1000 | | » | 2,40 |
| Per ogni 1000 lire in più | | » | 1,20 |
| 12. Atti di quietanza e rimborsi | | » | 0,30 |
| 13. Costituzione di Società di qualunque specie; fino a L. 1000 | | » | 5,00 |
| Per ogni 1000 lire in più | | » | 1,20 |
| (*) 14. Donazione della proprietà, usufrutto, uso di immobili, rendite, crediti, ragioni fra ascendenti e discendenti | per ogni 100 lire | » | 1,20 |
| (*) 15 Idem fra gli sposi nell'atto di matrimonio | id. | » | 3,00 |
| (*) 16. Idem tra fratelli e sorelle o in favore di Istituti di beneficenza | id. | » | 5,00 |
| (*) 17. Idem fra zii e nipoti | id. | » | 6,00 |
| (*) 18 Idem fra cugini germani | id. | » | 8,00 |
| (*) 19. Idem fra i parenti e collaterali fino al 10° grado | id. | » | 9,00 |
| (*) 20. Idem in ogni altro caso | id. | » | 10,00 |

21. Le trasmissioni per causa di morte in forza di testamento o per successione *ab intestato* sono regolate come le donazioni, con l'aumento di un terzo decimo, escluse soltanto le successioni in linea retta.

22. Per le donazioni a contemplazione di certo e determinato matrimonio, meno quelle indicate al numero 14, la tassa si riduce alla metà.

(*) *La tassa è soggetta alla sovrimposta di tre decimi quando la liberalità risulta da atto tra vivi.*

*Le tasse di successione sono uguali a quelle delle donazioni e vanno del pari soggette ai tre decimi di aumento escluse soltanto quelle in linea diretta assoggettabili ai soli due decimi.*

C. ISAIA

# TORINO

## GUIDA DEL VIAGGIATORE

ILLUSTRATA DA 20 FOTOINCISIONI
E PIANTA DELLA CITTÀ

Pubblicata sotto il Patrocinio del Municipio
e della Società Promotrice dell'Industria Nazionale di Torino.

in Quattro Edizioni

Italiana, Francese, Inglese e Tedesca

CAD. L. 1.

DITTA G. B. PARAVIA E COMP.
Via Garibaldi 23 e Via Arsenale 29.

# ARTI, COMMERCIO E INDUSTRIE

### Banchieri.

Bianco Giuseppe, v. Pietro Micca 10.
Billotti Vinc., v. Alfieri 8.
Blanc Giulio, v. Bogino 20
Bonis Carlo, ✉, ang. v. Venti Settembre 60 e Bertola 6, p. 1.
De Fernex Gio. e Comp., v. Alfieri 15.
Donn G. ✉ e Comp., v. S. Tommaso 28.
Falco A., v. S. Teresa 6 e Venti Settem. 60.
Geisser Ulrico e C., v. Venti Settembre 54.
Girard frat., v. Roma 28, gall. Nazionale.
Henry fratelli, v. Ospedale 24.
Jona e Olivetti, v. Cavour 13.
Kuster e C., v. Venti Settembre 54.
Lebet E., v. Arsenale 17.
Levi Isaia, v. Carlo Alberto 17.
Levi e Zenone, v. Finanze 11.
Mazzuchetti A., v. Bogino 9.
Momigliano Eman., (eredi) v. Genova 1.
Pellegrini e Moris, succ. Mylius I. E., p. Solferino 6.
Regis fratelli, v. Garibaldi 21.
Rito e C., v. Ospedale 5.
Roggeri Gio., v. Bogino 16.
Sormani e Deslex, v. Arcivescovado 1A.
Treves, Anau e C., v. Venti Sett. 46.
Zuckermann Jos. e C., v. Venti Sett. 35.

### Banchieri e Negoz. in Seta.

Allasia frat., v. Ospedale 9.
Andreis e Comp., v. Ospedale 11.
Barbaroux padre e figlio, v. Ospedale 1.
Bianchi C. e C. (Ditta), v. Carlo Alberto 19.
Bietenholz F., p. Solferino 11.
Capriolo C. e C., v. Arcivescovado 10.
Cassinis fratelli e C., v. Bogino 25.
Ceriana fratelli, v. Lagrange 3.
Chicco Eugenio, v. Arsenale 19.
Dumontel G. e figlio, p. B.V. Angeli 2.
Dupré e Fodratti, succ. Craponne e C., v. Maria Vittoria 18.
Falconet G. S., v. Carlo Alberto 17.
Fubini Davide, v. Principe Amedeo 14.
Gaggini e Duprè, v. dei Mille 12.
Gamna Enrico, v. Andrea Doria 13.
Giorgis cav. Camillo, v. Carlo Alberto 43.
Levi Gius., v. Bogino 23.
Marchisio Enrico, v. S. Franc. Paola 9*bis*.
Marsaglia frat. e Comp., p. S. Carlo 1.
Minocchio, Pastore e C., v. Pr. Amedeo 12.
Musso Gius. Ant., v. Lagrange 2.
Pagliero e Negro, v. Cavour 24.
Sacerdote cav. Ezechia, v. Maria Vitt. 26.
Schumacher A., v. S. Franc. da Paola 13.
Segre padre e figli, v. Lagrange 29.
Sinigaglia Salomon, erede, v. S. Francesco da Paola 18.
Soldati F. e figli (Ditta), v. Venti Sett. 40.
Soldati Roberto, v. Carlo Alberto 16.
Tachis, Levi e figli, v. Maria Vittoria 10.

### Mediatori per le Sete.

Jachia Michele, ✉, v. Venti Settembre 4.
Polliotti Luigi, v. Lagrange 10.
Soldati Giuseppe, *accreditato presso la Banca d'Italia*, v. Maria Vittoria 16.
Rosso Augusto, *accreditato presso la Banca d'Italia*, v. Maria Vittoria 18.
Trinchero Ezechiele, v. Cavour 24.
Gatti Ernesto, *accreditato presso la Banca d'Italia*, v. Amedeo Avogadro 11.
Montel Felice, v. Nizza 3.
Dupré bar. cav. Luigi, *accredit. presso il Banco di Napoli*, c. Valentino 40.
Faccio Gio., p. Vittorio Em. I, 18.
Bravo Michelang., p. Madonna Angeli 2.
Segre David fu Samuel, v. Roma 43.
Torretta Vinc., v. Mad. Cristina 4.
Delbecchi Ettore, *accred. presso il Banco di Napoli*, v. Bogino 27.
Levi Davide, v. Mercanti 11.
Beltramo Domenico, *accreditato presso il Banco di Napoli*, c. Valentino 40.
Mastrella Ant., v. Ospedale 9.

### Agenti di Cambio.

Costamagna Ang. ✉, *accreditato al Debito Pubbl. e alla Banca d'Italia*, v. Saluzzo 1.
Velasco Felice ✱, ✉, *accreditato al Debito Pubblico, alla Banca d'Italia*, via Madama Cristina 11; *uffizio*, v. Finanze 15.
Barberis Giacomo ✉, *accreditato al Debito Pubblico ed alla Banca d'Italia*, p. Vitt. Em. I, 12; *uffizio*, v. Bogino 4.
Crodara-Visconti Franc., c. Vitt. Em. II, 24; *uffizio*, v. Finanze 13.

Giaccone cav. Vittorio, *accreditato presso il Debito Pubblico*, corso Oporto 40; *uffizio*, v. Alfieri 18 e Arsenale 10.
Dupré bar. cav. Luigi, c. Valentino 40; *uffizio*, via Ospedale 5.
Volterra Adolfo, via Alfieri 19; *uffizio*, v. Bogino 35.
Denina Luigi, *accreditato presso il Debito Pubbl. e la Banca d'Italia*, v. Verrua 1; *uffizio*, v. Bogino 13.
Morelli Gustavo, *accreditato presso la Banca d'Italia*, v. Bogino 35; *uff.*, v. Bogino 13.
Moriondo cav. Giuseppe, *accreditato presso il Debito Pubblico e la Banca d'Italia*, v. Lagrange 16.
Deregibus cav. Federico, *accreditato al Debito Pubbl. e presso la Banca d'Italia*, v. Piana 5; *uffizio*, v. Bogino 25.
Curioni cav. Augusto, *accredit. presso il Debito Pubblico*, v. Giannone 1; *uffizio*, p. Carignano 2.
Colombo Gius., c. Valentino 3; *uffizio*, v. Lagrange 5.
Soave Emilio, v. Mazzini 10; *uffizio*, via Accad. Albertina 3.
Maffei Giovanni, via Alfieri 24; *uffizio*, v. Venti Settembre 31.
Velasco Luigi, v. Madama Cristina 11. *uffizio*, v. Finanze 15.
Ovazza Ernesto, via Maria Vittoria 26. *uffizio*, v. S. Franc. da Paola 9*bis*.
Bauer Adolfo, v. Assietta 30; *uffizio*, v. Roma 28, Galleria Nazionale.
Barberis Mario, via Cavour 44; *uffizio*, v. Bogino 4.
Mancardi Guido, v. Pescatori 7; *uffizio*, v. Accad. Albertina 3.
Vaudano Carlo, v. Princ. Tommaso 31; *uffizio*, v. Cavour 24.
Piasco Teresio, via Assietta 30; *uffizio*, v. Ospedale 1.
Tedeschi Arturo, v. Carlo Alberto 33.
Marentino Achille, v. Garibaldi 57; *uffizio*, v. Princ. Amedeo 12.
Nazari di Calabiana cav. Filippo, p. Carlo Felice 12; *uffizio*, v. Venti Sett. 64.

## Commissionari di Banca e Borsa.

Boralevi E. e C., v. Cavour 20.
Borelli G. e C., v. Cavour 10.
Bruno Luigi, gall. Nazionale
Codevilla e Rossi, v. Carlo Alberto 9.
Curioni cav. Aug., p. Carignano 2.
Garrone e Norzi, v. Venti Sett. 45.
Gualco e Andreis, v. Ospedale 4*bis*.
Marchese Pietro, v. Bogino 18.
Oggero e Calabiana, v. Venti Sett. 64.
Venchi Pietro, v. Maria Vitt. 19.

## Cambisti e Negozianti in Fondi pubblici.

Antonietti Pietro, v. S. Teresa 4.
Aprile Eduardo, v. Palazzo di Città 1.
Bianco Giuseppe, v. Pietro Micca 10.
Borelli G. e C., *Operazioni di Banca e Borsa*, v. Cavour 19.
Bono L., v. Milano 16-18.
Borgarello e Torretta, v. Genova 1.
Bressi e Scribante, v. Cavour 6.
Calleri Luigi, v. Venti Settembre 50.
Canfari Osman, v. Venti Sett. 69.
Carlotto Gius., v. Nizza 1.
Cocchi G., v. Roma 42.
Colombo Cesare, v. Venti Settembre 67.
Colombo Gius., v. Lagrange 5.
Conrotto Luigi, v. Barbaroux 4.
Cornagliotti A., ang. vie Lagrange e Maria Vittoria.
Cottalorda L., v. Venti Settembre 18.
Cottalorda e Bruno, v. Roma 43.
Cravario Angelo, angolo vie Principe Amedeo e Carlo Alberto.
Delmastro C. fu Gio., p. Carlo Felice 7.
Donn G. & e Comp., angolo vie S. Teresa e S. Tommaso 28.
Falco Achille, v. S. Teresa 6 e Venti Sett. 60.

**FERRARIS Federico**
20 — *Via Roma* — 20
rimpetto al Caffè della Borsa

Fubini D., v. Carlo Alberto 7.
Fubini Giacomo fu Israel, v. S. Teresa 12.
Galvano Pietro, v. Bogino 17.
Giai Arcota B., v. S. Teresa 14.
**GIULIANI VITTORE,** v. Accad. delle Scienze (tra p. Castello e Carignano). Vedi *Annunzi speciali*, pag. 16.
Grasso A. e figlio, v. S. Teresa 14.
Jona A. fu G., v. Princ. Amedeo 2.
Lattes Davide, v. Cavour 9.
Lattes e Segre, v. Roma 39.
Malvano cugini, v. S. Teresa 0.
Manfredi Emanueli Luigi, v. S. Domenico 1.
Marentino A., v. Principe Amedeo 12.
Musso Cesare, v. Venti Settembre 70.
Nasi cav. Federico, v. Venti Sett. 28.
Nizza A., v. Garibaldi 6.
Novelli Gius., v. Sacchi 4.
Ogliani G. di Giacomo, v. Lagrange 25
Origlia Mario, p. Carlo Felice 16.
Penna Michele, p. Lagrange 1.
Pugliesi e Negro, v. S. Tommaso 2.
Ramella Carlo, v. S. Tommaso 12.
Regis fratelli, v. Garibaldi 21.
Richetti e Treves, v. Maria Vittoria 1.
Roatta fratelli, v. Roma 26.



Treves Don. fu Abram e figlio, v. Bogino 13.
Treves Samuel fu Abram, v. Maria Vitt. 24.
Vaudano e Sopetti, v. Lagrange 9.
Villata Gius., v. Arcivescovado 2.
Zucchi Romolo, v. Garibaldi 4.

## Seme Bachi.

Alloggi Ern., *rappres.* Società Bacologica Ascolana, v. Maria Vittoria 16.
Barbero Enrico e C., v. Urbano Rattazzi 5.
Civetta G., v. dei Mille 6.
Clapier Pietro, v. Venti Settembre 20.
Collino G., v. S. Franc. da Paola 11.
Ferreri C. e Pellegrino, Società Bacologica Torinese, via Nizza 17.
Gobbi Alberto, c. Vitt. Em. II, 41.
Patetta e Decker, v. Gazometro 4.
Rittatore fratelli, c. Vitt. Em. II, 40. Vedi *Annunzi speciali*, pag. 46-47.
Rostagno, Peano e C., v. Andrea Doria 13 *stabil. a Boves.*
Siliprandi Felice, c. Siccardi 5.
Silva Cesare e C., *Stab bacologico in S. Maurizio Canavese*, v. Vanchiglia 10.
Silva Giuseppe, v. Vanchiglia 10.
Società Bacologica Piemontese, presso l'*Agenzia Agraria Ital.*, v. Venti Sett. 64.
Solaro cav. Gius., fu C., *Stab bacologico Istese*, succ. v. Arcivescovado 1.
Soldati Roberto, v. Carlo Alberto 16.
Spessa Carlo, v. Madama Cristina 64.
Ughes cav. Gius., *gerente* Soc. Bacologica basso Piemonte, v. Pr. Tommaso 14*bis*.
*Unione Bacol. di Francia*, v. Mad. Cristina 64.

## Bachicoltura.

Faraut L. e C., *attrezzi*, v. S. Teresa 4, gall. Geisser già Natta.
*Podere Scuola Perroncito e R. Osservatorio per l'insegnamento pratico di bachicoltura e gelsicoltura*, strada Cavoretto 115.

## Forno per la cottura dei bozzoli.

Rovei Luigi, Barriera di Lanzo, c. p.

## Filatoio seta.

Duprè A., v. Priocca 12.

## Sete torte, tinte e greggie.

Betassa Gius., v. Barbaroux 8.
**CHIESA e COLOMBO** succ. **Cassina,** via Barbaroux 9.
Cornaglia Nicolò, v. Venti Sett. 67.
Croce P. G., v. Giannone 3, p. Venezia 2.
Gallarati Luigi e C., v. Mercanti 3.
Martino fratelli, v. Arsenale 2.
Varese e Agostinetti, p. Solferino 7.

## Assaggiatori e Condizione normale delle Sete.

Bertoldo A. e Comp., v. Ospedale 26.
*Saggio Normale delle Sete*, v. Ospedale 26.

## Velluti e Seterie.

*All'Ancora*, Rossetti B., angolo vie Garibaldi e S. Tommaso.
*All'Arca di Noè*, Lombardi Gius., angolo v. Venti Settembre e Monte di Pietà.
*Alla Novità*, v. Venti Sett. 70.
Appendino e C., ang. v. S. Teresa e Arsenale.
Arnaud e Colombo, v. Roma 18
Aymasso Ern., *foulards*, v. Accad. Albert. 27.
Balestra F., v. Venti Sett. acc. 49.
Bardelli Emilio, rappr. G. Sacconaghi e C. di Legnano, v. Alfieri 26.
Bellacomba Luigi succ. Bellini, angolo vie Venti Settembre e Cappel Verde.
Bersanino e Corti, v. Accad. Scienze 2.
*fabbr.*, v. S. Secondo 29 e Monferrato 20.
Besson e Mosso, v. Garibaldi 6.
Bezzo fratelli, *tessitura meccanica, stoffe, foulards, ecc...* v. S. Ottavio 16.
Billi Gio. di G., v. Venti Sett. 57, p. 1.
Bosco Gius., gall. Subalpina.
Bosio Carlo e Comp., v. Roma 2.
Brambilla e Riva, v. Garibaldi 8.
Canonico A., v. Mercanti 9.
Casalis Costantino, v. Accad. Scienze 2.
Chapuis fratelli, v. Pietro Micca 1.

**CHIANTORE & RAPALLINO**
56 - *Via Venti Settembre* - 56
Depositari della Manifattura **Bernardo Solei**

Chiesa Giulio, v. S. Franc. Paola 18.
Cigolini Carlo e C., succ. Guglielmoni, v. Porta Palatina 9, p. 1.
Coggiola G. B., ang. v. Venti Settembre 72 e Garibaldi 4.
Craveri frat., p. Carignano 6.
Croce P. G., già Comba Gio., v. Giannone 3 e p. Venezia 2
Delleani cav. Gaspare, succ. G. Chichizzola e C., p. Castello 23.
Delorme Ant. Jeune, *fabbr. cordoni seta*, p. Carignano 4.
Depetris Gius., *fabbrica*, c. S. Maurizio 77; *deposito*, gall. Industria Subalpina.
Fagnoni Antonio, p. Em. Filiberto 1.
Ferraris Paolo, *fabbrica*, ang. v. Buniva e c. Regina Margherita 43.
Fontana Luigi fu Gio., via Roma 13, p. 1.
Gamna G. B., p. Venezia 1.
Ghidini Guglielmo, v. Garibaldi 10, p. 1; *fabbrica* alla barriera di Casale.
Jachia G., erede ved. Jona, v. Genova 3.
Leardi, Domenino e Ghisio, v. Roma 25.

Levi Gius., v. Bogino 23.
Liprandi e Colombo, *fabbrica*, c. Regina Margherita 162, p. 1.
Martino frat., v. Arsenale 2.
Mayer Giulio, v. Roma 30.
Molinari G B. fu Carlo, v. Brofferio 1.
Pasquina Gius., v. Roma 43, p. 2.
Pergola L. *rappr.*, v. dei Mille 42-44.
Perotti e Kissner, v. Maria Vittoria 1.
Petiti Franc., v. Garibaldi 2, *fabbrica*, v. Buniva 7.
Rossetti B., via S. Tommaso 28.
Ruà Ognissanti, v. Garibaldi 2.
Ruffino e Griggi, v. Barbaroux 13 e dei Mercanti 7.
Sacerdote M. già Matteudi, v. S. Teresa 7.
Segre fratelli, v. dei Mercanti 2, p. 1.
Siliprandi Felice, c. Siccardi 5.
Solei Bernardo, *fabbrica*, vic. Benevello e via Gaudenzio Ferrari 6.
Spazzi Gius., v. Roma 9.
Tempo Vittorio, v. Venti Sett. 64, p. 1.
Tesio Alessandro, p. Solferino 9.
Vallino e Pentenero, angolo vie Palazzo di Città e Porta Palatina.
Venturi Paolo e figlio, v. Milano 3, p. 1.
Vola e Quaranta, v. Roma 14.

## Nastri in seta.

*All'Ancora*, Rossetti B., angolo vie Garibaldi e S. Tommaso.
Alloatti e Colonna, v. Venti Settembre 72.
Bertero-Ruà coniugi, v. Roma 18.
Besson e Mosso, v. Garibaldi 6.
Biffi Gio. di G., v. Venti Sett. 57, p. 1.
Bonicatti Vinc., *fabbr*, strada Casale 384; *uffizio*, v. Cavour 12 (Ditta Bauchiero).
Cauvin A. e Comp., v. Garibaldi 8, p. 1.
Coggiola G. B., v. Garibaldi 4 e Venti Settembre 72.
Cortese Tommaso, v. Maria Vittoria 2.
Craveri frat., p. Carignano 6.
Croce P. G., già Gio$^{s}$ Comba, v. Giannone 3 e p. Venezia 2.
Eva Serafino, *fabbrica* in Nole Canavese; *Deposito* v. Bertola 49.
Fagnoni Antonio, p. Em. Filiberto 1.
Fontana Luigi fu Gio., v. Roma 13, p. 1.
Gioia, *fabbrica*, v. Artisti 16.
Giordano Gius., v. S. Teresa 10, p. 1.
Lombard Ernesto e C., via Lagrange 29.
Martino fratelli, v. Arsenale 2.
Mayer Giulio, v. Roma 30.
Richiardi B. e M. succ. Carena, v. Cottolengo (Martinetto).
Rossetti B., via S Tommaso 28, p. 1.
Ruà Ognissanti, v Garibaldi 2.
**TESIO ALESSANDRO,** succ. Tesio e Pezzana, *passamanterie e novità*, p. Solferino 9.
Vola e Quaranta, v. Roma 14.

## Pizzi e Tulli.

*Alla Novità*, v. Venti Sett. 70.
Ariano Luigi, v. Garibaldi 31.
Balestra F., v. Venti Sett. 51.
Botta Carolina, *fabbr.*, v. S. Franc. Paola 48.
Giovine Camilla, *aggiustatrice*, v. Po 2.
Marelli Franc. e figli, v. Roma 29.
Romano Pietro, *fabbrica*, v. Garibaldi 46.

THOMAS-ADAMS e C. L
Fabbrica di Pizzi, Tulli, e Tende Guipure
*Strada di Francia e Strada antica di Rivoli*
Gerente: ENRICO SCHALCK

## Specialità per Lutto.

**A. COSTA**
Via Garibaldi, 10
Magazzino di Novità per Signora
Stoffe nere - Stoffe per lutto
SETERIE - VELLUTI - CONFEZIONI ☆ ☆
*A richiesta si spediscono campioni*

Leardi, Domenino e Ghisio, v. Roma 25.
Pugliese N., galleria Geisser già Natta 3.

## Trine, Merletti e Garze.

*Alla Novità*, v. Venti Sett. 70.
Appendino e C., ang. v. S. Teresa e Arsenale.
Balestra F., v. Venti Sett. 51.

**Coniugi BERTERO-RUÀ**
**Via Roma, 18,** vicino a piazza S. Carlo

Besson e Mosso, v. Garibaldi 6, p. 1.
Boeris Vittorio fu Biagio, v. Alfieri 19.
Bonino Luigi, v. Garibaldi 9, p. 1.
Bosio Carlo e Comp., v. Roma 2.
Bosio Margh., p. S. Carlo 4.
Cauvin A. e Comp., v. Garibaldi 8.
Coggiola G. B., v. Garibaldi 4 e Venti Settembre 72.
Cortese Tommaso, v. Maria Vittoria 2.
Craveri fratelli, p. Carignano 6.
Danzeri, Santi e C., v. Venti Settembre 60.
Fagnoni Antonio, p. Em. Filiberto 1.
Ferrabino sorelle, v. Garibaldi 9.
Fontana Luigi fu Gio., v. Roma 13.
Francois Pietro, *fabbrica*, v. del Martinetto 8, Isol. 58.



Gaidano Paolo, v. Garibaldi 7.
Giordano Giuseppe, v. S. Teresa 10, p. 1.
Jachia G., erede ved. Jona, v. Genova 3.
Lombard Ernesto e C., v. Lagrange 29.
Marelli Francesco e figli, v. Roma 29.
Mayer Giulio, v. Roma 30.
Pasquero Gius$^{a}$ ved., v. Palazzo Città 11.
Rossetti B., v. S. Tommaso 28 p. 1.
Ruà Ognissanti, v. Garibaldi 2.
Sacerdote M. succ. Matteudi, v. S. Teresa 7.
Spazzi Giuseppe, v. Roma 9.
Tesio Alessandro, p. Solferino 9.
Thomas Adams et C$^{ie}$, *fabbrica*, strada di Francia 151.
Valle Gerolamo, v. Roma 41, p. 3.
Varese Aless. e figlio, v. S. Tommaso 1.
Vola e Quaranta, v. Roma 14.

## Stoffe per Mobili, Vetture e Vagoni Tappeti e Coperte.

Avigdor G. e figli, v. Maria Vittoria 3.
Balestreri E. e C., *rappres.* De Francisco e Bottero, v. Arsenale 38.

Chiantore & Rapallino
56 - Via Venti Settembre - 56
*Depositari della Manifattura* Bernardo Solei

Donzelli, Giubergia e Salussoglia, via Pietro Micca 1.
Ferrero e Valli, v. Tiziano 45.
Ginolino Franc. e C., v. Lagrange 5-7.

ITALIAN **PEGAMOID** Syndicate Ltd.
Piazza San Carlo
STOFFE IMITAZIONE CUOIO in ogni colore e disegno
per MOBILI, VETTURE e VAGONI
Impermeabili - Lavabili
Economia ed Igiene

Oneglio Agostino, p. Vitt. Em. I, 4.
Pasquina Giuseppe, v. Roma 43, p. 2.
Payrolero G., ang. v. Po e Carlo Alberto.
Racchi Luigi, v. S. Teresa 2, *fabbrica*, v. Urbano Rattazzi 3.
Rey fratelli (Ditta), v. S. Dalmazzo 24.
Rolando Giuseppe, succ. Rosso Antonio e Comp., v. Garibaldi 12.
Solei Bernardo, *fabbrica*, vic. Benevello e v. Gaudenzio Ferrari 6.
Talucchi L. P. e figli, succ. Costamagna, p. Nizza 81 e 83 e v. Donizetti 1.
Tensi, Martel e C., *fabbr.*, v. Cottolengo 30.

## Mode e Novità.

Alloatti Benedetto, v. Porta Palatina 1.
Alloatti e Colonna, v. Venti Settembre 72.
Andreis Ribotti Teresa, v. Po 11.
Arduino Camillo, v. Venti Sett. 69, p. 1.
Balestra F., v Venti Sett. acc. 49
**BARABINO ZAVERIO,** v. Garibaldi 5.
Barberis e Aymar, v Pietro Micca 10.
Bellom Segre, angolo v. Po e p. Castello.
Bertero-Ruà coniugi, v. Roma 18.
Besson e Mosso, v. Garibaldi 6.
**BIFFI GIO. di G.,** *nastri, tulli, pizzi, fiori e velluti*, v. Venti Sett 57, p. 1.
Bocconi fratelli, *alle Città d'Italia*, piazza Castello 19 e via delle Finanze 1.
Brambilla e Riva, v. Garibaldi 8.
Callegari Paolina, v. Garibaldi 5.
Calligaris S., via Roma 18.
Camusso e Paschero, v. Garibaldi 5.
Cappa E., *spec. per sarte*, v. Venti Sett. 76.
Cordier G., v. Venti Settembre 20.
Cortese Tommaso, v. Maria Vittoria 2.
Costa A., v. Garibaldi 10
Costa Guido, v. Genova 14.
Craveri frat., p. Carignano 6.
De Gaspari Rosa e Torta, p. Castello 19.
Della-Rocca Andrea, p. Castello 25.
Dellavalle Ermenegilda, v. Pietro Micca 20.
Desecondi e Soldano, v. Ospedale 4 *bis*.
Distrot-Martini Ida, v. Gazometro 6.
Duvillard N., c. Vitt. Em. II, 68.
*Emporio merci*, v. Nizza 107.

A. M. Fratelli FERRERO
Succ. CERESA e FERRERO
*Telefono* ☆ Via degli Artisti, 34
Sete, sottane ovattate, trapunte e copripiedi, cardati di cotone ed ovatte, cardatura di cotone
Sistema brevettato di **Ovatte in pezza**

Fontana coniugi, v. Barbaroux 6, p. 2.
Fontana Luigi fu Gio., v. Roma 13.
Giardini M., v. Roma 20.
Griffa e Cavagnino, v. Garibaldi 15.
Leardi, Domenino e Ghisio, v. Roma 25.
Levi fratelli, v. S. Teresa 4.
Marchesa sorelle, v. Venti Settembre 52.
Martina Vinc., v. Bellezia 15 e Genova 3.
Oldrino G., v. P. Micca, lato di p. Castello.
Oletto e Ramezzana, v. Pietro Micca 1.

**VINCENZO · PATRITTI**
(già tagliatore della Casa *Bellom*)
Via Venti Settembre, 54
Specialità Costumi Inglesi
Robes et Manteaux, Amazonnes

Patti Vittoria, v. Barolo 27.
Paventa C. e P. Albini v. Pietro Micca 4.
Pavesio E., v. Andrea Doria rimp. all'8.
Perotti e Comp., v. Barbaroux 2.
Quirico Ant., ang. vie Roma e Cavour.
Raffignone V., v. Po 2.
Robella Ignazio succ. Perotti e Robella, p. Castello 23.
Rolando Gius., v. Garibaldi 12.
Rubino ed Ugotti, v. Roma 37.
Ruella Gius., piazza Castello 15, p. nob.
Rufloni G. e Comp., *al Colosseo*, angolo vie Garibaldi e Genova 2.
Sacerdote A., v. Roma 27.
Santamaria sorelle, v. Pietro Micca 20.
Scolara E., v. S. Tommaso 28.
Siliprandi Felice, c. Siccardi 5.
Tortone Pietro, v. Garibaldi 2.
Trivero G., v. Roma 21, p. 2.
Turletti A., ang. v. Barbaroux e Mercanti.
Verona G., v. Milano 12, p. 2.
Weickert, v. Berthollet 4.

## Forniture per sarti e sarte.

**CAPPA E.** (Edoardo Cappa), v. Venti Settembre 76, p. 1.
Colomba G., v. Roma 15, p. 1.
Galli Pietro, v. Alfieri 4.
Raffignone Vitt., v. Po 2.

## Sarte.

Abrardi Luigia, v. S. Teresa 11.
Abrate sorelle, v. Mad. Cristina 6.
Aglioli Rosa, v. Garibaldi 18.
Alisio M., c. S. Martino 8.
Alladio M., p. Corpus Domini 16, p. 1.
Allemano sorelle, v. Carlo Alberto 35.
Andreis-Ribotti Teresa, v. Po 11.
Arnaudo Madd., v. Pescatori 3.
Arnone Maria, v. Bava, rimp. al n. 1.
Autino Paola, v. S. Domenico 4, p. 1.
Aymetti-Ceratto, p. Castello 14.
Balzari sorelle, v. Ospedale 20, p. 2.
Barbano Adele, v. Pietro Micca 20.
Barberis P., p. Statuto 11.
Barotti Giay Angela, v. Acc. Albert. 36.
Barucco Angela, v. Gioberti 26.
Bellezza sorelle, v. Venti Sett. 67, p. 1.
Beltramo Margherita, v. Boucheron 1.
Berardi sorelle, v. Juvara 20.
Berruto sorelle, v. Pietro Micca 20.
Berry Francesca, v. Corte d'Appello 5, p. 1.
Berry-Perolini Virginia, v. Corte d'App. 5.
Bersani sorelle, p. Statuto 9.
Bertini Clotilde, v. Barbaroux 4.
Bianco Ernesta, v. Po 26, p. 3.
Blanchi A., v. Po 3.
Biangetti N., v. Po 43, p. 3.
Bocca sorelle, v. Mercanti 19.
Boggio Marta, c. Re Umberto 56.
Bondon sorelle, v. Gioberti 26.
Bosco-Marocco C., v. Roma 37, p. 2.
Brossa Clotilde, v. Garibaldi 22, p. 4.
Bruno Lorenzale Felicita, v. dei Mille 42.
Buffa sorelle, v. Carlo Alberto 7, p. 1.
Buffa sorelle, v. Pietro Micca 8, p. 2.
Busca C., v. Pietro Micca 4, p. 1.
Cabri sorelle, v. Goito 17.
Cagna sorelle, c. Vinzaglio 15.
Calvi T., v. Cappel Verde 1.
Camerano Elvira, c. Valentino 37.
Capriolo Delfina, gall. Ind. Subalpina.
Carbonero sorelle, v. Venti Settembre 37.
Cellerino Isabella, v. dei Mille 42.
Cervieri Paola ved. e figlie, v. Roma 27.
Cesone sorelle, v. Roma 2, p. 2.
Chà D., c. Siccardi 37, p. 1.
Chiapella M., p. Consolata 5.
Chiappa E., v. Lagrange 43.
Chiariglione Ermelina, v. Giac. Leopardi 14.
Colombatto, v. Gioberti 58.
Conti Clement, v. Roma 30, p. 1.
Coppa ved. Maria, v. Montebello 9.
Cornaglia Anna, ved. Magra, v. Cavour 1.
Corrado Rosa, v. S. Teresa 12.
Cortevesio Angela, v. Maria Vittoria 17.
Corti Maria, v. Lagrange 4, p. 3.
Costa-Damosso Maria, v. Carlo Alberto 37.
Cova Margherita, v. Rosine 2, p. 2.
Cret-Durando, v. Garibaldi 5.
Dasso Francesca, v. Ospedale 14.
Daverio-Labey, v. Carlo Alberto 18.
Deambrogio sorelle, c. Valdocco 1.
Dentis Albina, v. Bogino 27, p. 3.
Derossi sorelle, v. Maria Vittoria 6, p. 1.
Destefanis Marcellina, v. Garibaldi 23.
Durando Francesca, v. Barbaroux 13.
*Educatorio delle Sordo-Mute povere*, stradale di Francia 73.
Essello Giuseppina, v. Venti Sett. 20.
Faccin Teresa, p. Castello 14.
Fantini Carolina, *scuola di taglio e confezione*, v. Mazzini 50, p. 1.
Fellini Emilia, c. Vitt. Em. II, 96.
Ferraris e Rusconi, v. Roma 32, p. 2.
Ferreri Irene, v. Bogino 27.
Fiorio Rosa, v. Giulio 16.
Foa Angela, c. Vitt. Em. II, 34.
Fontana coniugi, v. Barbaroux 6.
Fornara Luigia, v. Garibaldi 10.
Forneris G., c. S. Maurizio 25.
Fretta Venni, v. Garibaldi 18.
Garabello Maria, v. Sacchi 14.
Gariglio, p. Vitt. Em. I, 11.
Gastaldi M., succ. sorelle Labbé, v. San Francesco da Paola 14.



Gaudino sorelle, v. Arsenale 14.
Genetti F.ª, v. Mazzini 38, p. 1.
Genta Elvira, v. Barbaroux 19, p. 1.
Genta-Garrone, v. Orfane 26.
Gerardi E., v. Massena 47.
Gianasso Angela, v. Alfieri 24, p. terreno.
Gianoglio Maria, v. Garibaldi 22.
Giovara-Sala Adalgisa, v. Botero 1.
Giraudi sorelle, v. Baretti 12.
Giroldi Carolina, v. S. Teresa 12.
Golia Rimina, p. S. Giovanni 9.
Grilla Oytana, c. Oporto 13.
Grospietro Celestina, v. Po 20.
Guastalla sorelle, v. Cavour 5.
Guglielminotti e Rollero, v. Garibaldi 5.
Jaccoud Maria, v. Bogino 15.
Lardu Maddalena, v. Bogino 34, p. 4.
Laudi sorelle, v. Plana 1, p. 1.
Lazzari Eufrosina, c. Vinzaglio 5 *bis*.
Lazzaro sorelle, v. Botero 14.
Leboro sorelle, v. Cavour 9, p. 1.
Lerda sorelle, v. S. Francesco da Paola 12.
Longo D., v. Barbaroux 22.
Luchetti Guglielma, v. Venti Sett. 67.
Luera Albina, v. Roma 39, p. 2.
Magra A., v. Cavour 1.
Malano Martina, v. Bellezia 15.
Marchetti-Passera Fortunata, via Andrea Doria 2, p. 1.
Marengo Maria, v. Gio. Berchet 2, p. 3.
Martano Maria, v. Napione 24.
Martini sorelle, v. Monte Pietà 21.
Matta Felicita, p. Vitt. Em. I, 13.
Mendes B., c. Vitt. Em. II, 64.
Merlo Annunziata, v. S. Domenico 5, p. 1.
Moglia e Rossi sorelle, v. Gioberti 43.
Moncalvo E., v. Lagrange 31.
Monetti Clementina, v. Assietta 3.
Morari sorelle, v. S. Franc. da Paola 3.
Mortara A., c. Re Umberto 34.
Mosca Camilla, v. Artisti 1.
Moscone sorelle, *spec. per ragazzi*, via Mercanti 14.
Muzio Angela, v. Roma 37.
Nay sorelle, via Corte d'Appello 7, p. 3.
Nebbia, v. Nizza 13.
**OLETTO e RAMEZZANA,** v. Pietro Micca 1, accanto Hôtel Bonne Femme.
Olivieri F., v. S. Francesco da Paola 12.
Operti C.na, v. Porta Palatina 9, p. 4.
Ottone L.na, v. S. Agostino 18, p. 4.
Paleari sorelle, via dei Mercanti 2, p. 3.
Panier sorelle, c. Reg. Margh. 142.
Parmigiane sorelle, c. Vinzaglio 19.
Pavese-Bianco Teresa, v. S. Agostino 30.
Peiroleri Emilia, v. Alfieri 3.
Piacenza Rosa, v. Garibaldi 5.
Picollo Anna, v. Deposito 3.
Pinardi Albina, v. Nizza 91.
Pinna Maria, v. della Rocca 43.
Pionzio vedova, v. Maria Vittoria 38.
Plavier Lucia, v. Massena 18.
Poltroneri Pierina, v. Po 46.
Porro Giuseppina, p. Statuto 15, p. 1.
Prandi C., v. Po 20.
Quazzolo Giuseppina, p. Carlo Em. I, 1.
Rambaudi Annetta, v. Pio Quinto 14.
Rastaldo Anna, c. Reg. Margherita 108.
Ratti Isabella, v. Bogino 9.
Rayneri Giuseppina, v. Palazzo Città 7.
Revelli, p. Giulio 3, p. 2.
Riva Ersilia, v. S. Secondo 24.
Riva Teresa, via Botero 16, scala a destra.
Roetti Maria, v. Bava 9.
Rolando sorelle, v. Baretti 12.
Roncetti Margh., v. Giovanni Berchet 2.
Ronco-Andreoni, v. Carlo Alberto 19, p. 1.
Rosso sorelle, v. Finanze 13.
Rostagno Teresa, v. Mazzini 42.
Rovero Benedetta, v. Princ. Amedeo 11.
Sacco Teresa, c. S. Maurizio 73, p. 3.
Salussolia-Brosio Natalina, v. Rossini 3.
Sanino Emma, v. Gioberti 56, p. 2.
Savio Carlotta, v. Barbaroux 10.
Scazzola Elisa, v. Lagrange 25.
Sciolli-Pochettino Cesarina, v. Goito 2.
Sereno-Regis M., v. Bogino 15, p. 2.
Serra sorelle, v. Consolata 1.
Serra F., v. Juvara 21.
Sesia Giuseppina, c. Re Umberto 40.
Sinleber Angela, p. Castello 26, p. 3.
Sosso sorelle, v. Bertola 11, p. 3.
Spinelli sorelle, v. Campana 2.
Strolla Anna, v. dell'Arsenale 17, p. 2.
Suino Antonia, v. S. Teresa 15.
Tacconi Maria, v. Milano 18, p. 1.
Tagliafico e C., v. Carlo Alberto 24 *bis*.
Teghillo, v. Venti Settembre 48.
Terrani sorelle, v. Bogino 4.
Torta A., v. Garibaldi 5.
Toselli Anna, v. della Rocca 14.
Tosi M., v. Barbaroux 8, p. 3.
Treves Lia, v. S. Anselmo 13.
Tribaudino sorelle, v. Genova 20.
Turinetto sorelle, gall. Nazionale, scala C.
Usseglio, v. Barbaroux 9, p. 3.
Ussello Giuseppina, v. S. Anselmo 4.
Vacchino Maria, v. Baretti 36.
Vallerano, c. Regina Margherita 3.
Varetto Teresa, v. Zecca 15.
Vecchio sorelle, v. Ospedale 16, p. 1.
Vigna sorelle, c. Vitt. Em. II, 6.
Villa e Strocco, v. Corte d'Appello 5.
Vinardi Maria, v. Botero 12.
Viola Albertina, v. Maria Vittoria 28.
Viotti sorelle, v. Genova 14.
Visca Orsola, v. Genova 15.
Vittone sorelle, v. S. Teresa 2.
Zumaglini Petr., v. Venti Settembre 62.

## Modiste.

Accoroni Adele, v. S. Massimo 4.
*Al Cappello di Parigi*, v. Finanze 2.
Aliani Giuseppina, v. Cavour 5.
Allaria C., c. Vitt. Em. II, 94.
Alloatti e Colonna, v. Venti Settembre 72.
Amellone Emilia, v. Quattro Marzo 14.
Andreis-Ribotti Teresa, v. Po 11.
Armando Maria, p. Vitt. Em. I, 16.
Arnaudi, v. Gio. Berchet 2.
Audisio Emilia, v. S. Franc. da Paola 29.
Berardi Maria, v. Andrea Doria 9.
Berry Francesca, v. Corte d'App. 5, p. 1.
Berry-Perolini Virginia, v. Corte d'App 5.
Bertà C., v. Roma vicino a p. Castello.
Bertinotti sorelle, v. Garibaldi 57.
Bianco Giacinta, p. Castello rimp. al 16.
Biava Angela, v. S. Secondo 16, p. 2.
Bocca sorelle, v. Mercanti 19.
Bruno-Lorenzale Felicita, v. dei Mille 42.
Brusa G., v. Roma 15.
Buffa sorelle, v. Pietro Micca 8, p. 2.
Calligaris S. ved., v. Roma 18.
Camera Marietta, v. Bertola 4.
Camusso e Paschero, v. Garibaldi 5.
Capra G., c. S. Maurizio 71.
Capriolo Delfina, galleria Subalpina.
Carbonero sorelle, v. Venti Settembre 37.
Cardone C., v. Venti Sett., accanto al 49.
Carrara M., v. S. Secondo 24.
Cassino e Norzi, v. Roma 16.
Cattaneo Maria, v. Maria Vittoria 2.
Cavallero Lucia, p. Castello 14.
Cena Lucia, v. delle Orfane 17.
Chiarovano Annetta, v. Roma 26, p. 2.
Ciastellardo Santina, v. Cernaia 14.
Cleretti Maria, v. Lagrange 19, p. 1.
Cornaglia Annetta, v. Garibaldi 17.
Corrune R., v. Pio Quinto 14.
Cortevesio Angela, v. Maria Vittoria 17.
Crumeyrolle Luigia, v. Botero 14.
Della Rocca Andrea, p. Castello 25.
Dellavalle Ermenegilda, v. Pietro Micca 20.
Dugono T., p. Statuto 1, p. 1.
Edippo sorelle, v. S. Franc. Paola 37.
Ferrara C., v. Nizza 33.
Fiandra Tommasina, v. S. Massimo 44.
Fissore sorelle, p. Castello rimp. al 17.
Gallo Antonietta, v. Vanchiglia 4.
Garrone e Gagna, v. Lagrange 31.
Gastaldi M., v. S. Franc. da Paola 14.
Giacomelli Caterina, v. Pietro Micca 4.
Giardini M., v. Roma 20.
Giletti Delfina, v. Garibaldi 11, p. 1.
Giovara Fanny, v. S. Donato 1.
Giubergia Annetta, v. Maria Vittoria 21.
Grisoni Felicita, v. Lagrange 1.
Isnardon Adele, v. Finanze 5.
Laurella Vittoria, v. Gioberti 26.
Magalli E., p. Vitt. Eman. I, 10.
Magnino Teresa, v. Garibaldi 14.
Majotti Rosa, v. S. Tommaso 27, p. 1.
Massarotti, v. Roma 29.
Massei Marianna, via Po 42.
Monetti Clementina, v. Assietta 3.
Monti e Beltramo, c. Vitt. Em. II, 36.
Nerva, v. Nizza 3.
Norzi Elisa, v. Private 2 e Alfieri 24.
Oglengo A., p. Carlo Felice 3.
Osperone V., v. Ospedale 3.
Pagliero Teresa, v. Orfane 27.
Patti Vittoria, v. Barolo 27.
Pautasso L., v. S. Teresa 9.
Pavesio E., v. Andrea Doria rimp. all'8.
Ponsetto Lucia, c. Regina Margherita 158.
Pozzone B., v. Lagrange 28.
Prato Annunziata, v. S. Teresa 19.
Pugliese N., galleria Geisser 3.
Rambaudi Annetta, v. Pio Quinto 14.
Rigamonti Clotilde, v. Andrea Doria 2.
Rosso M., v. Garibaldi 16, p. 1.
Sampò sorelle, v. Accademia Scienze 2.
Santamaria sorelle, v. Pietro Micca 20.
Santi-Leoncini C., v. Roma 1.
Sartoris Maria, v. S. Teresa 4.
Scaravaglio Rosa, v. Andrea Doria 11.
Semino Maddalena, v. Montevecchio 16.
Siffredi E., c. Oporto 21.
Solaro Maria, v. Garibaldi 33.
Spinelli sorelle, v. Campana 2.
Steiner Sofia, p. Castello rimp. al 22.
Tacconi Maria, v. Milano 18, p. 1.
Tagliafico e C., v. Carlo Alberto 24 *bis*.
Taviani Giuseppina, v. della Rocca 1.
Ternavasio Giulia, v. Bellezia 12.
Toselli Felicita, v. Arsenale 4.
Trivero G., v. Roma 24, p. 2.
Turletti A., succ. Barella, v. Barbaroux 13.
Vottero sorelle, v. Zecca 33.

## Busti (*Fabbricanti*).

Alasia Pia, v. Ospedale 6.
Audero A., v. Giulio 12.
Ballatore L., v. S. Domenico 16.
Belluardi P., gall. Subalpina.
Beluardi, v. Roma 18, galleria Geisser.
Bianco Caterina, v. S. Agostino 11.
Coppo Virginia, v. S. Chiara 8.
Cucco Giovanna, c. Vitt. Eman. II, 36.
Deambrogio sor., c. Valdocco 1.
Demarchi E., v. Po 35.

**GARDA Sorelle**
Corso Vittorio Eman. II, 41, p. 1
**Specialità busti su misura, modelli di Parigi**



**GROSSO LEOPOLDO,** v. Roma 12 ang. v. Bertola.
Grosso Luigi e Comp., v. Roma 7, p. 1 e p. Castello 18.
Lanteri sor., v. S. Donato 30.
Lavezzi A., v. Basilica 13, p. 1.
Lenormand M.ta, v. Accad. Albertina 27.

**Manifattura Perfezionata di BUSTI**
**Beatrice Oliveri**
**Via Roma, 41 = Torino**
*Specialità per busti su misura d'ogni modello.*
Provv. di S. A. I. e R. Maria Laetitia Duchesse / S. A. R. Elena d'Orleans. D'Aosta.

Ratti M., v. della Rocca 36, p. 1

**RICCARDI Erminia**
Via S. Teresa, 1. (casa Compans)
SPECIALITÀ in BUSTI modelli Parigini

Riconda Delfina, v. Cernaia 16.
Rodi Giuseppe e C., v. Pietro Micca 2 e p. S. Carlo 1. V. *Annunzi spec.*, pag. 76.
Salmini fratelli, v. Po 24.
Torello-Saracco Modesta, v. Pietro Micca 20
Vassarotti M. e T. sorelle, v. Siccardi 2.

## Mannequins.

Canepa Gius., v. Porta Palatina 29, p. 2.
Chiampo Gio., v. Viotti 1.
Raffignone Vittorio, v. Po 2.
Raposso G., v. Genova 8.
Raposso E. e C., v. Po 23, p. 1.

## Sartorie Teatrali.

Chiappa e C., p. Castello 2.
Derossi vedova, v. Garibaldi 13.
Magnani G. e C., succ. Barbagelato, via Barbaroux 10.
Prato L., v. Rossini 11.

## Sarti.

Abate Gius., v. Bellezia 27.
Abbo G., v. Passalacqua 2.
Actis Giuseppe, v. Borgo Dora 26.
Adamo, v. Pietro Micca 20.
Aimone Leandro, p. Em. Filiberto 1.
Ancona S., c. S. Martino 7.
*Artigianelli* (*Collegio degli*), c. Palestro 14.
Audino T., v. Bertola 28.
Barbieri G., v. Manzoni 5.
Berra Franc., v. Roma 32, p. 2.
Bettrone Lor., succ. Romano, via Maria Vittoria 28.
Bocca A., v. Vanchiglia 11.
Bocchino, v. S. Donato 36.
Bolatto, v. Basilica 3, p. 2.
Bono Gius. e figlio, v. Torquato Tasso 1.
Borgialli Giacinto, v. Madama Cristina 27.
Brandone Gio., v. Silvio Pellico 22.
Brossa Gio., v. Finanze 3, p. 2.
Buffa Stefano, v. Pietro Micca 8.
Cacciabue Francesco, v. sant'Anselmo 21.
Callegari G., v. Montebello 26.
Canziani Luigi, *militare*, v. Zecca 26.
Carrera Franc., v. S. Teresa 7, p. 1.
Cataneo Pietro, v. S. Tommaso 25.
Cavallo Carlo, v. Finanze 13.
Cazzola F., v. Saluzzo 42 *bis*.
Clerico, c. Beccaria 1.
Coda Carlo e P. frat., v. Lagrange 40.
Colombo A., v. S. Secondo 10.
Colombo G., v. S. Franc. Paola 46
Contenti Gio., v. Maria Vittoria 45.
Corrado E., v. S. Franc. da Paola 35.
Cossavella Agostino, via Andrea Doria 11.
David Ant., v. Roma 21, p. 1.
De-Giuliano Ippolito, v. Mad. Cristina 45.
Delbosco Tommaso, v. Po 14, p. 1.
Delpozzo, v. Principe Tommaso 2.
De Luzio, v. Perrone 8.
Demarchi T., v. della Rocca 32, p. 3.
Esposito Pietro, v. Venti Sett. 51, p. 3.
Fachinetti Carlo, v. Amedeo Avogadro 8.
Ferrari Emilio di Catt. Ferrari-Maffiotti, v. Finanze 7, p. 1.
Ferrero Michele, v. Ospedale 6.
Fontana L., v. Po 57, p. 3.
Forchino, v. Po 6.
Franchi Giov., v. Garibaldi 46, p. 1.
Gabutti Pietro, v. Alfieri 14, p. 2.
Gaja Gio., v. Finanze 5.
Gambaro, v. S. Chiara 35.
Gariglio, p. Vitt. Em. I, 11.
Gastaldi L., v. Roma 29, p. 3.
Gatti Pietro, v. Garibaldi 2, p. 1.
Gaudino Pietro, v. Fabro 10.
Gianninone Carlo, c. S. Martino 1.
Giovanetti Gius., v. Galliari 14
Gosso Bern., v. Lagrange 5.
Grano Arcangelo, p. S. Martino 7.
Grassi, v. S. Domenico 10.
Graziano, p. Madama Cristina 1.
Gualino Gio., v. S. Secondo 44.
Isaia F., v. Pio Quinto 7.
Lagua Cesare, via Arcivescovado 3, nel locale del R. Patronato.
Listello Ceci, v. Roma 27, p. 2.
Lusso Luigi, v. Bertola 33.
Magnani G. e C., v. Barbaroux 10.
Marletti Agostino, v. Parini 15.

Marucchi Pietro, *scuola di taglio*, v. Po 4.
Michetti Vinc., *spec. per ecclesiastici*, via Porta Palatina 13, p. 1.
Migliotti Domenico, v. Mazzini 44.
Mina Paolo, v. Bellezia 35.
Molineri E., v. Alfieri 10, p. 3.
Molino Ant., c. Valentino 3, p. 1.
Monti Pietro, v. S. Ottavio 7.
Montiferrari G., v. Carlo Alberto 1.
Morando C., v. Finanze 13.
Morra Benedetto, c. Valentino 2.
Mosca, p. Castello 25.
Motteran Gio., v. Saluzzo 48.
Muzio Franc., v. S. Teresa 9, p. 1.
Nesi, *spec. per ecclesiastici*, via Principe Tommaso 21
Obermito Antonio, v. Po 25.
Oddenino Gius., *Istituto Sordo-Muti*, via Assarotti 12.
Patritti V., v. Venti Settembre 54, p. 1.
Pedussia G. B., v. Accad. Albertina 37.
Peruccio Gius., v. Barolo 18.
Piovano Gius., v. S. Massimo 46.
Pirino A., v. Barbaroux 7.
Plavier Carlo, v. S. Tommaso 3.
Purghè Isidoro, v. Lagrange 32, p. 1.
Rabuffetti G., p. dello Statuto 4.
Raffignone Vitt., *scuola di taglio*, v. Po 2.
Rafignone, v. Cavour 26.
Raimondi A., v. Maria Vittoria 1.
Raiteri Alessandro, v. Mercanti 3.
Razzano, v. Melchior Gioia 4.
Rettagliatti Aless., v Orto Botanico 3.
Rivara G., v. Berthollet 17.
Rogliatti L., p. S. Giovanni 9, p. 2.
Rondoletto, v. Maria Vittoria 28.
Rosetti Domenico, v. Palazzo Città 12.
Rosingana V., v. S. Massimo 38.
Rosmino Paolo, c. Duca di Genova 6.
Rossetti Domenico, v. Barbaroux 28.
Rovetto Gio., v. Barolo 25.
Santanera, v. della Zecca 33.
*Sartoria Sud Americana*, v Gazometro 2.
Scagliotti, v Saccarelli 12.
Sciorelli, v. S. Donato 3.
Scolara Luigi, v. Maria Vittoria 32.
Solaro Gius., v. dei Mille 20.
Sosso Michele, v. Roma 10, p. 2.
Strobino Ant, *spec. per ecclesiastici*, via Ospedale 4 *bis*, p. 4.
Tamagnone, galleria Nazionale ingr. E.
Tarantola Gius., v. Cappel Verde 1.
Taschero Luigi, v. S. Giulia 21.
Terzetto Marco, v. Rossini 14.
Tibè, v. S. Agostino 3.
Tirotti Emilio, galleria Umberto I.
Torchio Candido, v. della Caccia 2.
Torta Gius., piazzale barriera Milano 59.
Vado Agostino, v. Milano 3.
Vaira Luigi, v. Porta Palatina 9.
Vallero Luigi, p. Gran Madre di Dio 5.
Vico C., via S. Secondo 20.
Videlongo, v. Passalacqua 4, p. 1.
Videlongo Guido, v. del Fiando 11.
Villata Gio., c. Vercelli 24.
Viscardi Gius., v. Mercanti 5, p. 2.
Zambelloni Gio., v. Po 51.
Zanotti Guglielmo, v. Mad. Cristina 28

## Mercanti-Sarti.

Abriani, v. Lagrange 9, p. 1.
Alasonatti A. e figli, succ. Bertelli, via Maria Vittoria 10.
Allocco Giovanni, v. Roma 1, p 3.
Angelino Lorenzo, v. S. Franc. Paola 33
Angelino Vitt., p. Vitt. Eman. I, 18.
Bajetto R., v. S. Francesco da Paola 2.
**BARABINO ZAVERIO,** *confezioni per ragazzi*, v. Garibaldi 5, p. 1.
Barale fratelli, v. Roma 17, p. 2.
Beretta L. e C., v. Venti Settembre 67.
Berutti Bartolomeo, c. Casale 12.
Bocconi fratelli, *Alle Città d'Italia*, piazza Castello 19 e v. Finanze 1.
Bono Gius. e figlio, v. Torquato Tasso 1
Borgogno, v. Po 9, p. 2.
Bottino e C., v. Roma 1-3.
Bruno succ. Desio, v. Mazzini 36.
Buffa Gius., v. Pietro Micca 8, p. 2.
Campanino Secondo, v. delle Finanze 2.
Carosso e Rovere, v. Bogino 4.
Cerina V., p. Em. Filiberto 22.
Cerutti Gio., v. Roma 25.
Colombo Elia, v. Garibaldi 31.
Comba ved. Sada, v. Lagrange 45.
Coppa Francesco, v. Lagrange 23.
Coppa Severino, v. Lagrange 29, p 1.
*Credito Italiano*, Puricelli e Matzuzi (Ditta), c. Vitt. Em. II, 44 *bis*.
Cresta fratelli, p. Corpus Domini.
Debenedetti Vita, v. Garibaldi 27.
Dellabona Stefano, v. Carlo Alberto 1, p. 1.
Dray Gio., p Castello 14.
Ferrari Emilio di Catterina Ferrari-Maffiotti, v. Finanze 7, p, 1.
Ferrero Gio., v. Cavour 3.
Foa Raffaele, *Magazz. Svizzero*, v. Roma 30
Fumero Andrea, v. S. Tommaso 19, p. 2.
Gagliasso Franc., v. S. Chiara 8.
Gancia, v. Accademia Albertina 25.
Garda e Segre, v. Roma 21.
Giuliani N., v. Roma 26, p. 1.
Gosso Bernardo, v. Lagrange 5.
Grassi Gio., c. Vitt. Em. II, 96.
Jarach fratelli, v. Po 44.
Jona e Laudi, v. Venti Settembre 60.
*Laborat. Istituto delle Rosine*, v. Rosine 5.
Levi Lelio, v. Cavour 12.



Luria e Portino, v. S. Teresa 6.
Marengo A., v. Pietro Micca 22.
Martinotti, succ. Barrera, v. Lagrange 3.
Migliau A. di L., c. Vitt. Em. II, 58.
Migliau D. e G. di Leone, v. Milano 10-12.
Milani G., v. Carlo Alberto 21.
Milano G., v. Botero 18.
Montagnana Marco e C., v. Roma vicino a piazza Castello.
Morelli e Sacerdote, v. Barbaroux 2, p. 1.
Mosca Angelo, *Militare e Borghese*, piazza Carlo Felice 12.
Norzi E. succ. Jachia, v. Roma 18.
Norzi L., v. Cernaia 36.
Novarino Pietro, v. Lagrange 36
Novascone A., v. Conte Verde 2, piano 2.
Oglietti G., v. Accad. Scienze 2, p. 1.
Oliveri Severo, p. Carignano 6, p. 1.
Pesaro Vitt., v. Milano 16 e Garibaldi 5.
Pozzi e Colombo, v. Garibaldi 6.
Putto Gius., v. Barbaroux 26.
Rabuffetti G., p. Statuto 4.
Raiteri A., v. Roma 26, p. 2.
Raiteri Aless, v. Mercanti 3, p. 1.
Rattazzi Evandro, v. Lagrange 4.
*Rosine* (R. Istituto delle), v. Rosine 5.
Rosso Domenico, v. s. Massimo 6.
Sacerdote Raffaele, c. Casale 64.
*Sartoria Milanese*, v. Garibaldi 27.
Savonelli e C., *Alla Giardiniera*, v. Po 1.
Scaletta Pietro, v. Roma 12, p. 2.
Segre Anselmo, v. Garibaldi 14.
Tavarnelli fratelli, v. Lagrange 41.
Torchio Candido, v. della Caccia 2.
Torchio Luigi, v. Garibaldi 10.
Treves S., v. S. Teresa 7.
Vandone G., v. Maria Vittoria 11.
Viale Onorato, *Sartoria Centrale*, v. Porta Palatina 6.
Vipiana E., v. Venti Settembre 58.
Viscardi G., v. Mercanti 5, p. 2.

## Abiti

*Il Campionario*, v. Quattro Marzo 15.
Avigdor I., v. Princ. Amedeo rimpetto al palazzo dell'Accademia delle Scienze.
Bachi fratelli, v. Po 55.
Bachi S., v. Milano 8.
**BARABINO ZAVERIO,** *confezioni per ragazzi*, v. Garibaldi 5, p. 1.
Battagliotti S., v. Venti Sett. 69.
Bocconi fratelli, *Alle Città d'Italia*, piazza Castello 19 e v. Finanze 1.
Cambiano Gius., v. Corte d'Appello 2.
Colombo Raffaele, v. Roma 37.
Debenedetti E., v. Milano 1.
Debenedetti Vita, v. Garibaldi 27.
Finzi e Levi, v. Roma 15.
Foa Raffaele, v. Roma 30.
Garda e Segre, v. Roma 21.
Garda V., angolo vie Roma e Andrea Doria.
Jachia Abram, v. S. Franc. da Paola 9.
Jachia S. fu Gius, v. Venti Sett. 69.
Jona B, *Alla Città di Napoli*, ang. vie Garibaldi e Bellezia.
Levi e Sacerdote, succ., p. Castello 26.
Marchesi e Cajumi, v. S. Teresa 1.
Migliau A. di L., c. Vitt. Em. II, 58.
Migliau D. eG. di Leone, v. Milano 10-12.
Negro Caterina, v. Corte d'Appello 5.
Norzi S., v. Nizza 19.
Peroglio Carlo, p. Em. Filiberto 21.
Pesaro Vitt., v. Milano 16.
Pescarolo A. G., succ. Momigliano, *Alla Città di Nizza*, v. Nizza 29.
Pescarolo Abram, v. Maria Vittoria 19.
Quaretta, v. Corte d'Appello 4.
Ricci Ernesto, v. Po 22.
Rufloni G. e Comp., *Al Colosseo*, angolo vie Garibaldi e Genova 2.
Savonelli e C., *Alla Giardiniera*, v. Po 1, ang. p. Castello.
Segre A., *Magazz. Livornese*, v. Milano 1.
Segre e Nizza, v. Maria Vitt., rimp. 26.
Segre Vittorio, v. S. Massimo 4.
Seves, Bertola, Montiferrari e Bozzano, *Alle Provincie d'Italia*, p. Castello 15.
Tavarnelli fratelli, v. Lagrange 41.
Treves Angelo, v. Principe Amedeo 13.
Treves R., v. Roma 27.
Treves frat. e L.V. Morelli, v. Garibaldi 11.
Treves S., v. S. Teresa 7.
Valabrega Samuele, v. Nizza 9.

## Lanerie e Drapperie.

Acino fratelli, *grossisti*, v. Brofferio 3.
Anselme frat., v. Giannone 5.
Arduino Camillo, v. Venti Settembre 69.
Audassio coniugi, v. Goffredo Mameli 3.
Bachi Gius., c. Oporto 17.
Bachi S., v. Milano 8.
Barabino Zaverio, v. Garibaldi 5.
Barberis e Aymar, v. Pietro Micca 10.
Bollato Alessio, v. Venti Sett. 81.
Brambilla e Riva, v. Garibaldi 8.
Bresciano Carlo, v. Soperga 46.
Canova Pietro e C., v. Cappel Verd V. e C., v. Cernaia 16.
Ceratto Gius. e C., v. Alfieri 20.
Cerino-Zegna A., *lanificio*, c. Beccaria 2.
*Credito Italiano*, Puricelli e Matzuzi, Ditta, c. Vitt. Em. II, 44 *bis*.
Cresta frat., piazza Corpus Domini.
Debenedetti-Vita, v. Garibaldi 27.
Di Carlo, p. Em. Filib., padiglione a destra.
Donini Ang., v. Arsenale 2, p. 1.

Emmanueli frat., p. Eman. Filiberto, padiglione lato destro.
Falletti C. e Comp., v. Alfieri 26.
Fava Lodovico, v. Mercanti 17, p. 1.
Filipello Maria, p. Em. Filib., lotto IV.
Finzi e Levi, v. Roma 15.
Fontana, p. Em. Filib., padiglione a destra.
Forestiere e Gemesio, v. Alfieri 21.
Frache Enrico, v. Nizza 11.
Gallico A., v. Milano 5.
Girelli e Pugno, p. Em. Filiberto, padiglione rimp. al 4.
Grondona e V. Vercellone, successori, via Bogino 9.
*La Gran Mora*, Pogolotti Cesare, via Massena 31.
Leardi, Domenino e Ghisio, v. Roma 25.
Levi Donato e figli, via Basilica 3, p. 1 e galleria Umberto I.
Levi Lelio, v. Cavour 12.
Levi e Sacerdote, succ., p. Castello 26.
Luria M., v. Venti Settembre 68.
Luzzati C., v. S. Teresa rimp. 19.
Maganza Luigi e Comp., v. Genova 14.
Manfredi Carlo e Comp., p. Solferino 11.
Marchesi e Cajumi, v. S. Teresa 1.
Martina Vinc., v. Bellezia 15, p. 1.
Menzio Biagio, p. Em. Filiberto, lotto IV.
Mino A. e Comp., c. Siccardi 16.
Molinari G. B., fu Carlo, v. Brofferio 1.
Motta Bernardo, v. Porta Palatina 19.
Mussa Enrico, v. Bellezia 11-15.
Natali-Pia Giovanna, v. Lagrange 15.
Norzi L., v. Cernaia 36.
Ottolenghi frat., succ. Dina, v. Mercanti 2.
Perotti e Kissner, v. Maria Vittoria 1.
Pesaro Vitt., v. Milano 16.
Quirico Antonio, ang. vie Roma e Cavour.
Raglia frat., p. Em. Filiberto, padiglione lato destro.
Raglia V. e C., gall. Umberto I.
Reynaudi Orso, *coperte lana*, v. Venti Sett. 74
Ronchetti Luigi, *rappr.*, v. Venti Sett. 11.
*Rosine* (R. Istituto delle), v. Rosine 9.
Ruà frat., c. Oporto 37.
Segre Napoleone, v. Maria Vittoria 25.
Serra coniugi, v. Berthollet 18.
Serra e Gajo, v. Garibaldi 8.
Sesia, Veglia e C., c. Re Umberto 6.
Seves, Bertola, Montiferrari e Bozzano, *Alle Provincie d'Italia*, p. Castello 15.
Stratta F., v. Venti Sett. 76.
Tedeschi e Vitale, v. S. Quintino 24.
Toesca C. e C. succ., c. Oporto 17 e 19.
Torrielli Franc., v. Assarotti 9.
Truccone e Comp., v. Maria Vittoria 8.
Ubertalli Pietro e figli, c. Oporto 17.
Venturi Paolo e figlio, v. Milano 3, p. 1.
Zoppis fratelli e C., *fodere per sarti*, corso Vitt. Em. II, 71 e v. Massena 2.

## Carderia e filatura lane e cotoni.

**A. M. Fratelli FERRERO**
Succ. CERESA e FERRERO
*Telefono* ☆ Via degli Artisti, 34
Sete, sottane ovattate, trapunte e copripiedi, cardati di cotone ed ovatte, cardatura di cotone
Sistema brevettato di **Ovatte in pezza**

## Lanerie e Telerie.

Aimone-Marsan frat., v. Carlo Alberto 29.
Albertini Giac., ☎, succ. Golzio e Albertini, ang. v. Milano e p. Palazzo di Città.
Arpino e Oytana, v. Quattro Marzo 14.
Bachi Giuseppe, c. Oporto 17.
Balestreri E. e C., *rappr.* De Francisco e Bottero, v. Arsenale 38.
Baratta A., v. Corte d'Appello 2.
Becco G., v. Accad. Albertina 31.
Bonesio Michele e C., angolo corso Re Umberto e v. S. Quintino.
Brambilla e Riva succ. P. Ferraris, via Garibaldi 8.
Buscaiola E., p. Em. Filiberto, padiglione lato sinistro.
Cardellino G. di M., p. Eman. Filiberto 4.
Carisio-Brunetti R. e figlio, v. Milano 1. Vedi *Annunzi speciali*, pag. 58.
Ceratto Ferdinando, v. Milano 3.
Cerutti Olimpia, p. Em. Filiberto, padiglione lato sinistro.
Colombo Michele, via Palazzo di Città 18.
Cortese Tommaso, v. Maria Vittoria 2.
Costa A., via Garibaldi 10.
*Credito Italiano*, Ditta Puricelli e Matzuzi, c. Vitt. Em. II, 44 *bis*.
Cresta frat., ang. p. Corpus Domini e via Porta Palatina.
Cuniberti, Goria e Boniscontro, angolo vie Garibaldi e Milano.
Delleani fratelli, v. Garibaldi 10.
Frache Alessandro, c. Vitt. Em. II, 61.
Galetti-Masoero Caterina, p. Em. Filiberto, padiglione lato destro.
Griffa e Cavagnino, v. Garibaldi 15.
Leardi, Domenino e Ghisio, v. Roma 25.
Leonardo C., p. Em. Filiberto, padiglione lato destro.
Nicol Clara, p. Em. Filiberto, padiglione lato destro.
Nicola frat., v. Roma 23.
Oldrino Gio., via Pietro Micca, lato di piazza Castello.
Olivero Felice, v. Venti Sett. 54.
Payrolero G., ang. v. Po e Carlo Alberto.
Prato Vitt., v. Milano 10.
Rolando G. e fratello, v. S. Teresa 12.
Rolando Gius., ang. v. Garibaldi e Milano.



Sacco Carolina, p. Em. Filiberto, padiglione lato sinistro.
Santi A., p. Em. Filib., padiglione a destra.
Toesca C. e C., *grossisti*, c. Oporto 17 e 19.
Tosetti Luigi, ang. vie Palazzo di Città e Conte Verde e p. Palazzo di Città 5.
Vernier Gio. Batt. e figlio, v. Po 18.

## Maglierie.

Aimone-Marsan frat., v. Carlo Alberto 29.
Alasia Pia, v. Ospedale 6.
*Alle Tricoteuses*, M. Cortevesio, via Garibaldi 16.
Bevilacqua frat., *fabbrica*, c. Palermo 2.
Bosio fratelli, *fabbrica*, c. Siccardi 26.
Caccia A. e C., v. Botero acc. al 18.
Calderaro Antonino, v. Po 25.
Camusso fratelli, vie Berthollet 9 e Mazzini rimpetto al 32.
Camusso Franc., *fabbr.*, v. Consolata 15.
Canova Gio. e C., c. Re Umberto 12.
Carisio-Brunetti R. e figlio, v. Milano 1, Vedi *Annunzi spec.*, pag. 58.
Demarchi, Civallero e C., *maglierie igieniche, antireumatiche*, v. S. Teresa 10.
*Educatorio delle Sordo-Mute povere*, stradale di Francia 73.
Filippone e Levi, p. Eman. Filiberto 10.
Fiorio ved., v. Genova 4.
Fontanella e C., *fabbr.*, v. Giulio 7 e 9.
Gallarati Luigi e C., v. Mercanti 3.
Garbaccio A. e C., *fabbr. copri busti*, via Montevecchio 19.
Guarnieri Carlo ☎, *fabbr. calze* (*Tricoteuses*), v. Canova 52.
Lavini Cesare, *fabbrica*, angolo vie San Francesco da Paola e Andrea Doria.
Maffei Riva M., p. Eman. Filiberto 14.
Mazzocchi coniugi, *fabbr.* v. S. Massimo 13.
Naretto Gio., *fabbrica*, v. sant'Ottavio 16.
Neri Gius., v. Roma 31.
Nicola fratelli, v. Roma 23.
Pachner V., *fabbrica*, v. Bertola 47.
Peretti Angelo, *fabbrica*, c. Vinzaglio 22 e Vittorio Em. II, 109.
Prochet M. e figli, p. S. Carlo 1.
Reinosso Gio F., *fabbrica*, c. S. Martino 8.
Ricca Gius., v. Milano 18, p. 1.
Righetti E. Nicola, v. Cavour 9, p. 2.
Rodi Gius. e C., v. Pietro Micca 2 e p. S. Carlo 1. V. *Annunzi spec.*, pag. 76.
Romano Giacomo, *fabbrica*, c. Dante 5.
Sacerdote Guglielmo, *fabbrica*, ang. vie Balbo e Napione 30.
Sogno Ant., p. Castello 23, p. 1.
Soria N., *fabbrica*, c. Vinzaglio 5.
Tensi, Martel e C., *fabbr.* v. Cottolengo 30.

## Tessuti con prodotti di pino silvestre antireumatici.

Brovetto fratelli, piazza Carlo Felice 14 e v. Venti Settembre 4.
Carisio-Brunetti R. ✻ e figlio, v. Milano 1. Vedi *Annunzi speciali*, pag. 58.
Demarchi, Civallero e C., v. S. Teresa 10.
Ferri e Molino, v. Milano prima dell'1.

## Tessuti e Filati di cotone
(*Fabbricanti e Grossisti*).

Assetto frat., di Graziano, *cotonif. a Mathi Torinese, ufficio*, c. Vinzaglio 19.
Bardelli Emilio, rappr. *cotonificio Cantoni di Castellanza*, v. Alfieri 26.
Bass e Abrate, *fabbrica*, c. Emilia 4.
Bava frat., *rappr.*, p. S. Carlo 4.
Bianchi A. e Comp., *filature a Intra, Pinerolo e Varese*, c. Oporto 29.
Borelli C. S., p. Em. Filiberto 3.
Cardellino G. di M., p. Em. Filiberto 4.
Casalis e Donini, c. Re Umberto 8.
Ceratto Ferdinando, v. Milano 3.

**CHAPELLE & FORNAS**
FABBRICA DI COPERTE E TESSUTI
Forniture per Amministrazioni pubbliche e private Ospedali Istituti Imprese, ecc.
in diversi generi in lana, cotone e seta
Stabilimento in Verolengo
In Torino presso il Sig.
**J. Vuagnoux**
Via Arcivescovado, 4

Chiecchio R., p. S. Martino 5, *fabbrica in Collegno*.
Corso Valentino, v. Maria Vittoria 17.
*Cotonificio Bergamasso Ponte di Nossa*, v. Mercanti 9.
*Cotonificio Novarese*, rappr. P. Trossi, c. Vinzaglio 19.
*Cotonificio di Pontelambro*, rappr. Vittorio Paletta, v. Massena 7.
*Cotonificio Borghi frat., di Milano*, rappresent. G. Scalini, c. Siccardi 14.
*Cotonificio Valdocco*, v. Bonzanigo.
Croveris fratelli, Venaria Reale.
Dassano, Carasso e C., *tessitura a Poirino*, v. Carlo Alberto 9.
Filippone e Levi, p. Em. Filiberto 10, p. 1.
Gerard, Koelliker e Comp., p. Statuto 15; *filatura*, Madonna di Campagna.
Ghigo e Casalegno, galleria Umberto I.
Hofmann e C., *tessitura meccanica*, barriera di Lanzo.

*Italian Pegamoïd Syndicate Ltd*, v. Maria Vittoria 1 (p. S. Carlo)
Leumann N., *cotonificio*, Borgata Leumann (*Ferr. Torino-Rivoli*), abitaz. p. Statuto 9.
Maganza P. e C., v. S. Agostino 16.
*Manifattura di Cuorgnè*, c. Re Umberto 8.
*Manifattura di Rivarolo* e di *S. Giorgio Canavese*, v. Alfieri 21 (p. Solferino).
*Manifattura d'Annecy e Pont*, c. Oporto 26
Mazzonis P., v. S. Domenico 11.
Nasini, Coggiola e C., c. Oporto 19.
Pastore Vincenzo, *cotonificio*, Martinetto, angolo via Cottolengo.
Peyrot Alberto, p. Solferino 3
Poma frat. fu Pietro, *fabbr.*, c. Vinzaglio 3.
Pozzi Carlo e C., *depos. tessuti stampati*. v. Venti Sett. 74.
Revel Carlo, v. Private 2.
Reynaudi Orso, v. Venti Settembre 74.

**B. e M. RICHIARDI succ. Carrera**
Manifattura
**Lucignoli, Nastri, Guernizioni e Fascie**
Via Cottolengo (Martinetto)

Roggero Carlo, c. Duca di Genova 11.
Siliprandi Felice, c. Siccardi 5.
Simondetti Camillo, succ. Gonetti Bernardi e Comp., c. Re Umberto 16.
*Società Coop. Operai Tessitori*, v. Guastalla 7.

**Antonio SOGNO**
Fabbrica in Poirino
con deposito in Torino piazza Castello, 23 p. I°
TELERIE - MANTILERIE - BIANCHERIE

Widemann e Simondetti, *cotonificio in S. Germano Chisone*, c. Re Umberto 16.
Wild e Abegg, *stabil.* a Borgone e Bussoleno di Susa; *Cotonif. Dora*, v. Ponza 2.
Wild e Planta, *tessitura* a Piasco Saluzzo; *ufficio*, v. Donati 12

## Tessuti e Filati di Juta.

Balestreri E. e C., *rappr.* De Francisco e Bottero, v. Arsenale 38.
Jutificio de Fernex in Giaveno.
Prever cav. Luigi, c. Vitt. Em. II, 84.
Vigo Giuseppe fu Ant, c. S. Martino 3 e *fabbrica* in Grugliasco.

## Tessuti elastici.

Aymonino cav. Alessandro, via Roma 4. Vedi *Annunzi speciali*, pag. 33
Bender e Martiny, v. Pietro Micca 5 e Monte Pietà 8-10.
Massarotti e Bianco, succ. Duroni, v. Carlo Alberto 21-23. V. *Annunzi spec.*, pag. 64.
Rota cav. P. G. (Istituto), p. Carlo Felice 7-9, p. Lagrange 2 e v. Lagrange 40.
Scaglione G. L., p. Carlo Felice 1.

## Tessuti di crini veget. ed animali.

Ferrero e Valli, v. Tiziano 45.
Pasquina Gius., v. Roma 43, p. 2.
Roggero Carlo, c. Duca di Genova 11.
Talucchi L. P. e figli, p. Nizza 81-83.

## Filetti di cotone.

Borello Gio., *stabilimento* in Lucento, v. Verolengo.

## Cascami di Cotone, Juta, Lana e Seta.

Borello Gio., *cotoni e iuta*, *stabil.* in Lucento, v. Verolengo.
*Società per la filatura cascami seta di Milano, deposito*: v. Venti Settembre 37

## Lucignoli (*Manifattura*).

Herrnhut ing. Bernardo, ang. v. Ormea 21 e Orto Botanico.

## Lane (*Fabbricanti e Grossisti*).

Bietenholz F., *lane per materassi*, piazza Solferino 11.
Borsetti Gioachino, v. Saluzzo 7, p. 1.
Bresciano Carlo, v. Soperga 46, ang. via Figlie Militari.
Carail e Comp., v. Venti Settembre 27
Casalis e Donini, c. Re Umberto 8.
Ceratto Ferdinando v. Milano 3.
Chapelle e Fornas, *deposito* I. Vuagnoux, v. Arcivescovado 4.
Charbonier, Ribet e C., *lane greggie*, via Venti Settembre 36.
Ercolani Antonio, al R. Parco.
Fenoglio e Vescovo, al Martinetto.
Fiorio frat., *lane di concia*, v. S. Donato, isol. 66.
Gagliardi Camillo succ. Barberis e Gagliardi, *sciallerie*, v. Genova 28.
Gallarati Luigi e C., v. Mercanti 3.
Ghigo e Casalegno, v. Basilica 3.
Giorelli (Ditta), v. Bogino 23.
*Lanificio di Borgosesia*, c. Vitt. Em. II, 74.
Marcellino Michele, *lane per materassi*, v. Assarotti 11.
Nasini, Coggiola e C., c. Oporto 19.
Oneglio Agost., *lana vegetale del Giappone*, p. Vitt. Em. I, 4.
Ponzini frat. e C., c. Re Umberto 8.
Reynaudi Orso, *coperte lana*, v. Venti Sett. 74
Simondetti Camillo succ. Gonetti, Bernardi e Comp., c. Re Umberto 16.
Strobino Eugenio, v. Venti Settembre 22 gall. Nazionale, scala F.



## Maglierie, Mercerie e Telerie.

*Ille Tricoteuses*, Cortevesio M., v. Garibaldi 16.
Altina, Costantino e Fontana, ang. vie Genova e Pietro Micca.
Assom e Matetti, piazzetta del Corpus Domini. V. *Annunzi speciali*, pag. 61.
Baravalle L., v. Zecca 12.
Bergagna Ferdinando, padiglione p. Em. Filiberto rimp. v. Bellezia.
Bistolfi L., v. Garibaldi 14.
Boccardi Carlo, ang. p. Em. Filiberto e v. Bellezia.
Bognier Efisio, v. Po 29
Bolognini L. G., via Basilica 13.
Bolognino Gio., v. S. Teresa 1.
Bonaudi Alberto, successore Pio Lacchia, v. Po 24.
Bosio frat., c. Siccardi 26.
Brondino Annetta, gall. Geisser 1.
Brovetto fratelli, piazza Carlo Felice 14 e v. Venti Settembre 4.
Brunetti C., v. S. Secondo 7 *bis*.
Capriolo Maddalena, v. Lagrange 38.
Carisio-Brunetti R. ✻ e figlio, v. Milano 1. Vedi *Annunzi speciali*, pag. 58.
Centenari Amilcare, *alla Babilonia*, via Carlo Alberto 31.
Chiappa Teresa, p. Em. Filiberto, padiglione a destra 2ª fila.
Corso Valentino, v. Maria Vittoria 17.
*Credito Italiano* (Ditta Puricelli e Matzuzi), c. Vitt. Em. II, 44 *bis*.
Demarchi, Civallero e C., v. S. Teresa 10.
Fantino Maria, v. Andrea Doria rimp. 8.
Ferri e Molino, v. Milano 1.
Galetti-Masoero Catª, p. Em. Filiberto 16.
Galvagno Luigi, v. Genova 1.
Gamba Luigi, v. Galliari 19.
Garda e Deangeli, ang. v. Venti Sett. e Pietro Micca.
**GROSSO LEOPOLDO,** via Roma 12 angolo via Bertola.
Grosso Luigi e Comp., via Roma 7, e p. Castello 18.
*La Gran Mora*, Pogolotti C., v. Massena 31.
Levi Lelio, v. Cavour 12.
Majoli G. e C., *gross.*, v. Venti Sett. 37.
Migliasso V., ang. v. Mad. Cristina e Galliari.
Negro Gius., (*Ditta Gianduia*), p. Em. Filiberto, padiglione lato sinistro.
Neri Gius., v. Roma 31.
Nicola fratelli, v. Roma 23.
Olivero Felice e C., v. Venti Sett. 54.
Pagliero Giacinto, p. Palazzo di Città 1.
Payrolero Giac., ang. v. Po e Carlo Alberto.
Prochet M. e figli, p. S. Carlo 1.
**RODI GIUS. e COMP.,** v. Pietro Micca 4 Vedi *Annunzi speciali*, pag. 76.
Rodi Gius. e Comp., p. S. Carlo 1. Ved *Annunzi speciali*, pag. 76.
Ruffatti Gius., v. Accademia Scienze 2.
Tempo Vitt., v. Venti Settembre 64.
Torta Gius, piazz. barriera di Milano 59.
Vola Carlo, v. Carlo Alberto 26.

## Telerie.

Assom e Matetti, accanto alla chiesa del Corpus Domini, V. *Annunzi spec.*, p. 61.
Bachi Gius., c. Oporto 17.
Bagna e Borgialli, v. Alfieri 26.
Bellezza Vittorio, p. Castello 15.
Bertagna Alfonso, *grossista*, ang. vie Genova e Pietro Micca.
Bolognini L. G., v. Basilica 13.
Bolognino Bernardino, v. Palazzo Città 6.
Bolognino Gio., v. S. Teresa 1.
Borelli C. S., p. Em. Filiberto 3.
Brovetto fratelli, p Carlo Felice 14 e v. Venti Settembre 4.
Calandra Claudio e C., *grossisti*, v. Botero 6.
Carignano Franc., *grossista*, angolo vie Porta Palatina e Quattro Marzo.
Carisio-Brunetti R. ✻ e figlio, v. Milano 1. Vedi *Annunzi speciali*, pag. 58.
Cleretti e Regis, *grossisti*, v. Mercanti 19.
Demarchi Giacinto v. Venti Settembre 78.
Demarchi, Civallero e C., v. S. Teresa 10.
Fantino Maria, v. Andrea Doria rimp. 8.
Ferri e Molino, v. Milano 1.
Ginolino Franc. e C., v. Lagrange 5-7.
Lanzone frat., *grossisti*, ang. c. Re Umberto e v. Brofferio 1.
Levi Donato e figli, galleria Umberto 1.
Luzzati C., v. S. Teresa rimpetto al 19.
Martinolo e Piumatti, angolo vie Monte di Pietà e Botero.
Masante Lorenzo, v. Mazzini 10.
Mussi Egidio, v. Sebastiano Valfrè 18.
Olivero Felice e C., v. Venti Settembre 54.
Papone e Solera, v. Palazzo di Città 5.
Pelissero sorelle, v. Corte d'Appello 13.
Peroglio Carlo, p. Em. Filiberto 21.
Porrera Giovenale, *grossista*, angolo vie Cappel Verde e Porta Palatina.
Prochet M. e figli, p. S. Carlo 1.
**RODI GIUS. e COMP.,** v. Pietro Micca 2 Vedi *Annunzi speciali*, pag. 76.
Rodi Gius. e C., p. S. Carlo 1. V. *Annunzi speciali*, pag. 76.
Scalini Giulio, c. Siccardi 14.
Sogno Ant., p. Castello 23, p. 1, *fabbrica* in Poirino.
Verdone e Viola, *grossisti*, v. Genova 14.
Vottero Ignazio, ang. vie del Palazzo di Città 7 e Venti Settembre.

## Biancherie.

Accastelli-Patrucco Teresa, p. Statuto 12.
*Alla Città di Torino*, v. Lagrange 11.
*Alle Forbici d'Argento*, v. Cernaia 40.
Bajetto sorelle, v. Po 19.
Baravalle L., v. Zecca 12.
Beluardi, v. Roma 18, gall. Geisser.
Beniamino, v. Garibaldi 55.
Bertramo M., v. Berthollet 6.
Besson e Mosso, v. Garibaldi 6.
Binvignat E., v. S. Tommaso 27.
Birocchetti Ernesta, v. Mazzini 33.
Boeris Vitt. fu Biagio, v. Alfieri 19.
Bonardi ved., v. Garibaldi 28.
Borelli C. S., p. Em. Filiberto 3.
Boyer R., v. Maria Adelaide 1.
Brondino Annetta, gall. Geisser.
Brondino L., v. Ospedale *4 bis*.
Brovetto fratelli, p Carlo Felice 14.
Calligaris S., v. S. Teresa 4, gall. Geisser.
Carisio Brunetti R. ✻ e figlio, v. Milano 1. Vedi *Annunzi speciali*, pag. 58.
Carlevaris sor., v. Carlo Alberto 19, p. 2.
Carlino R., v. Venti Settembre 62-64.
Cauvin A. e C., v. Garibaldi 8.
Cera sorelle, v. Garibaldi 20.
Chienevale Giusna, c Princ. Oddone 23.
Cometto M., p. Vitt Em. I, 8.
Core e Molineri, p. Castello 22.
Cortese Tommaso, v. Maria Vittoria 2.
Danzeri, Santi e C., v. Venti Settembre 60.
Demarchi E., v. Po 35.
Demarchi, Civallero e C., v. S. Teresa 10.
Fantino Maria, v. Andrea Doria rimp. 8.
Fauda sorelle, v. Lagrange 32
Filippone e Levi, p. Eman. Filiberto 10.
Gaidano Paolo, v. Garibaldi 7.
Gallesio, v. Burdin 4.
Gamba Luigi, v. Galliari 19.
Garda e Bounous, succ. Schostal e Härtlein, v. Roma 3.
Garda e Deangeli, ang. v. Venti Sett. e Pietro Micca.
Genazzani Davide, v. Garibaldi 5.
Gonella C., v. Roma 13.
**GROSSO LEOPOLDO,** v. Roma 12 ang. v. Bertola.
Grosso Luigi e Comp., p. Castello 18.
Isacco Giovanna, v. Porta Palatina 16.
*Laboratorio dell'Istituto delle Rosine*, via Rosine 5.
*Laborat. Gran Madre di Dio*, v. Villa Regina 21
Maina E., v. S. Tommaso 2.
Majrano sorelle, v. Berthollet 14.
Migliasso V., ang. v. Mad. Cristina e Galliari.
Monge Anna, v. S. Franc. da Paola 31.
Negro Annetta, v. Venti Settembre 48.
Nicol Ernesto, galleria Umberto I.
Nicola fratelli, v. Roma 23.


Biancherie, Telerie, Maglie | Fazzoletti. Coperte, Cortine

**F^CE OLIVERO & C^ia**

**Via Venti Settembre, 54**

presso Via S. Teresa

*Casa fondata nel 1853*

Corredi, Lingeria per Casa, ecc. | Confezione Camicie da Uomo


Orvieto Enrico, v. Roma 2.
Pettigiani sorelle, v. S. Tommaso 7.
Prochet M. e figli, p. S. Carlo 1.
Rodi Gius. e C., v. Pietro Micca 2 e p. S. Carlo 1. Vedi *Annunzi speciali* pag. 76.
Rovere T., v. Roma 7.
Ruffatti Gius., v. Accademia Scienze 2.
Santi-Leoncini C., v. Roma 1.
Sogno Ant., p. Castello 23, p. 1.
Stampanone e Comp., c. Vitt. Em. II, 63.
Taberna sorelle, v. Roma 20.
Vaso sorelle, v. Mazzini 27.
Vola S., v. Po 55.

## Tende Guipure.

Ariano Luigi, v. Garibaldi 31.


**THOMAS-ADAMS e C. L=**

Fabbrica di Pizzi, Tulli, e Tende Guipure

*Strada di Francia e Strada antica di Rivoli*

Gerente: ENRICO SCHALCK


## Calzettai.

*Alle Tricoteuses*, M. Cortevesio, via Garibaldi 16.
Giacometti Domenico, succ. Rastelli, via Maria Vittoria 28.
Lavini Cesare *fabbrica*, ang. v. S. Franc. da Paola e Andrea Doria.
Piccotti fratelli, p. S. Carlo 4.
Tensi, Martel e C., v. Cottolengo 30.

## Finti colli, Polsini, Cravatte e Camicie.

*Al Guanto Verde*, p. Castello 22.
*Alla Città di Torino*, v. Lagrange 11.
*Al Regno delle Cravatte*, v. Roma 13.
Baravalle L., v. Zecca 12.
Berto coniugi, v. Roma 40.
Bistolfi L., v. Garibaldi 14.



Boero V. e Comp., v. Carlo Promis 5.
Botto Panacea, v. Finanze 9, p. 3.
Bracchetto Riccardo, v. Boucheron 11.
Brondino Annetta, gall. Geisser.
Brondino L., *ingrosso e minuto*, v. Ospedale *4 bis*, p. 1.
Calderaro Antonino, v. Po 25.
Carpi A., *fabbr. cravatte*, v. Conte Verde 7.
Cavajà A., p. Castello 26.
Cestari sorelle, *fabbr. camicie, colli*, via S. Quintino 15.
Crida Oddone, c. Vitt. Em. II, 60.
Delgrosso E., v. S. Teresa 11.
*Educatorio delle Sordo-Mute povere*, stradale di Francia 73.
Fagnoni Antonio, p. Em. Filiberto 1.
Frenckel E. ved., *fabbr. camicie*, v. Po 2.
Gamba Luigi, v. Galliari 19.
Garda e Deangeli, ang. v. Venti Sett. e Pietro Micca.
Genazzani Davide, v. Garibaldi 5.
Gonella C., v. Roma 13.
Grassi Giovanna, p. Castello 23.
**GROSSO LEOPOLDO,** via Roma 12 angolo v. Bertola.
Grosso Luigi e Comp., via Roma 7, p. 1 e p. Castello 18.
Jourdan A., ang. v. Barbaroux e piazza Castello.
Lamberti G., ang. vie Po ed Accademia Albertina.
*La Nazionale (fabbrica)*, v. Maria Vitt. 1.
Maina sorelle, v. Berthollet 11 e S. Anselmo 13, p. 1.
Maina Eman., v. Garibaldi 11 e Po 21.
Maina Gius., v. Porta Palatina 1.
Marchiandi A., p. Castello 23.
Migliasso V., ang. vie Madama Cristina e Galliari.
Migliavacca Caterina, v. Cernaia 42.
Migliore Maria, v. Garibaldi 26.
Molino F., *cravatte*, v. Venti Sett. 70.
Negro Annetta, v. Venti Settembre 48.
Neri Gius., v. Roma 31.
Orvieto Enr., via Roma vicino a piazza Castello.
Parmigiani, p. Castello 26.
Perussia Felice, p. Venezia 3.
Ripamonti, *cravatte*, v. Roma, rimp. all'1.
Rodi Gius. e C., v. Pietro Micca 2 e p. S. Carlo 1. V. *Annunzi spec.*, pag. 76.
Ruffatti Gius., v. Accad. delle Scienze 2.
Stampanone e Comp., c. Vitt Em. II, 63.
Tavolini Cecilia, p. Carlo Felice 9.
Vassarotti M. e T. sorelle, v. Siccardi 2.
Vaudagnotti M., p. Castello 26.
Vivalda sorelle, p. Castello 25.
Zanoletti, succ. Andrè, v. Lagrange 43.
Zappino Nicola, *fabbrica di cravatte*, via S. Chiara 20.

## Stiratrici.

Ajmo Margherita, c. Siccardi 35.
Alessio Teresa, p. Statuto 8-10.
Aliberti Angela, c. Regina Margh. 98.
Allemano Camilla, v. Vanchiglia 2.
Armanino Petronilla, v. S. Secondo 22.
Baiocchi Assunta, v. Accad. Albert. 37.
Ballarino Caterina, v. Bogino 10.
Barberis Luigia, v. Cavour 5.
Berutti Eugenia, v. Princ. Tommaso 3.
Betti Colomba, p. Statuto 18
Boalino Carola, v. Garibaldi 13.
Bonardi Ninfa, vic. Tre Quartini 3.
Bonino sorelle, piazza S. Martino 9 e c. Palestro 1.
Botto sorelle, v. Massena 17.
Brero Luigia, v. S. Chiara 33.
Carbonatto Carolina, v. Vanchiglia 6.
Casone Larina, v. Mad. Cristina 37.
Cavallo Amalia, v. Perrone 13.
Cestari sorelle, v. S. Quintino 15.
Chiappella Annetta, v. Ospedale 45.
Chienevale Giuseppina, c. Pr. Oddone 23.
Cinquatti Adelaide, v. dei Fiori 4.
Cremonesi Margh., v. Roma 38.
Daniele Angela, v. Gazometro 16.
Danusso Teresina, v. Bertola 39.
Debattista Margh., v. S. Donato 3.
Dellanegra Leonilda, v. Giac. Leopardi 6.
Ferrante, v. Berthollet 7.
Ferrero Angela, v. Cernaia 40.
Ferrero Margh., v. S. Franc. Paola 44.
Ferroglio Teresa, v. Venti Sett. 6.
Franco Tesesa, v. Ponte Mosca 23 *bis*.
Gammalero Francesca, v. S. Massimo 53.
Garella coniugi, v. Manzoni 7, Cernaia 1 e Amedeo Avogadro 2.
Garella sor. e Rolando G., v. Assarotti 11.
Garnero Teresa, v. Bava 3.
Gatto M., v. Roma 20.
Giacobino Caterina, v. Genova 24.
Gilardi Amelia, v. Maria Vitt. 23.
Gremo M., v. Rosine 8.
Griffa Virginia, v. Zecca 26.
Lana Giuseppina, v. Princ. Amedeo 4.
Leghemen Elisa, v. Ormea 15.
Marenco Angela, c. Vitt. Em. II, 98.
Martini sor., c. Valentino 24.
Mo Margherita, v. Gazometro 6.
Nizia Teresa, v. Saluzzo 5.
Novena M., c. Re Umberto 31.
Pavia Malvina, v. S. Massimo 46.
Piumetti Olimpia, v. Cavour 12.
Prina coniugi, v. Corte Appello acc. al 7.
Prina G., v. Roma 20, p. 1.
Rasetto Giovanna, strada di Lanzo 68.
Re Angela, v. Silvio Pellico 16.
Reviglio Lucia, v. Giulio 12.
Riccardi Paola, v. Accad. Albert. 27.

Sartoris Teresa, v. Stampatori 12.
Selvatico Maria, v. Princ. Amedeo 47.
Solaro Antonietta, c. Duca di Genova 6.
Spadetti coniugi, v. Po 2, scala destra.
Stupenengo Giuseppina, v. Perrone 8.
Taricco Elisabetta, v. Ponte Mosca 14.
Valenza sor., v. S. Secondo 30.
Valfrè Irene, strada di Francia 9.
Vighani Margh., v. Mazzini 40.
Vittone, v. dei Mille, rimp. Teatro Balbo.

## Manganatori e Apparecchiatori di Stoffe.

Gachet Gasp. (Ditta), v. Vanchiglia 27.
Grosso A., v. Principe Tommaso 39 e c. Valentino 17.

## Tintori, Digrassatori e Soppressatori.

Aliberti Gio., *tintoria in seta*, v. Caselle 8.
Artero A., v. Vanchiglia 11.
Bardelli Emilio, rappr. E. Deangeli e C., Milano, v. Alfieri 26.
Battuello succ. Devalle, c. Palestro 8.
Bauquel Jeune, v. Garibaldi 17 e corso Re Umberto 29.

BAUQUEL LEONE
LABORATORIO A VAPORE
**Via Moncalieri, 12, casa propria**
*SUCCURSALI:*
Via Roma, 14
Via San Francesco da Paola, 10 bis

Bertola D., c. Siccardi 15.
Bianchi A., v. S. Secondo 12.
Bianchi Annetta, c. Duca di Genova 9.
Bourgeois Costantino, c. Casale 95.
Briatta Maria, v. Princ. Amedeo 27.
Canta Carolina, v. Orfane 25 e p. Emanuele Filiberto 16.
Capello Carolina, v. Lagrange 19.
Caranzano Maria, ang. v. dei Fiori 16 e Baretti.
Ceppi Giuseppina, v. della Zecca 23.
Ceresa Giovanna, v. Campana 1.
Chiara A., v. S. Teresa 19.
Coffano Biagio, v. Carlo Alberto 39.
Corino, v. dei Quartieri 2.
Cortese Ant., v. S. Secondo 26.
Croce Paola, ved. Ciajolo, p. Emanuele Filiberto 24.
Crovella Domen., corso S. Maurizio 19 e gall. Umberto 1.
De-Ambrogi ved., p. Mad. Cristina 7.
Deasti Caterina, v. Garibaldi 31.
Destefanis, p. Statuto 1.
Dotto-Renaud vedova, galleria Geisser, c. Vitt. Em. II, 73 e v. Artisti 38.
Ferraris Margh., v. Carlo Alberto 7.
Fiori frat., v. S. Donato 80.
Forni Gius., v. Bellezia 15.
Frontini Gio. di Saba, v. Maria Vitt. 58.
Furno Gius., v. S. Domenico 9.
Gallo, v. Princ. Amedeo 43.
Giardino G.B., v. Viotti vicino a p. Castello, v. Vanchiglia 17 e Bertola 24.
Gili Gius., p. Carlo Em. II, 1.
Giovannini E., c. Vitt. Em. II, 96.
Griva sor., v. Botero 11.
Gullino coniugi, v. Berthollet 10.
Imperiale M., p. Gran Madre di Dio 14.
Imperiale-Alessandri, v. Mazzini 39.
Ioris, v. Sacchi 14.
Levi Rosa, v. Cavour 5.
Lupis G., v. S. Massimo 42.
Maffei Angela, v. Andrea Doria 2.
Marron G., *tintoria Lionese*, v. Gioanetti in fondo.
Mattachini Felice, c. del Valentino 24.
Mattachini Gius., v. Barolo 52 e c. Regina Margherita 35.
Mosso coniugi, v. Carrozzai 4.
Nacori Anna, v. S. Chiara 34.
Nicol Lorenzo, v. Urbano Rattazzi 1.
Nicol Luigi, v. Palazzo di Città 6, corso Firenze 27 e v. S. Massimo 5.
Ogliengo Angela, v. Bertola 38.
Onetti, c. Vitt. Em. II, 36.
Pacchiotti Andrea, c. Princ. Eugenio 4.
Panera Margherita, v. Rossini 22.
Paoletti Gio., v. Napione 20 e S. Giulia 50.
Passetto Caterina, v. S. Tommaso 10.
Pavesio Angela, v. Massena 7.
Perotto P., v. S. Franc. da Paola 46.
Ponti coniugi, v. Boucheron 10.
Reyneri coniugi, v. Madama Cristina 26, Corte d'Appello 6 e Berthollet 2; *laborat.*, v. Duchessa Jolanda 3.
Salvago Gio. Batt., v. S. Domenico 2.
Schierano Virginia, v. Carlo Alberto 28.
Scorta Cesare, v. S. Pietro in Vincoli 5.
Seja Michele, v. S. Donato 1 *bis* e 44.
Sereno Angela, v. della Rocca 6.
Sottomano Carlo, v. Barolo 11 *bis*.
Stantero Antonietta, c. Vitt. Em. II, 3, oltre Po.
Tagliabue Irene, v. Valeggio 16.

**DE-BERNARDI Fratelli**
*Stabilimento:* Lingotto
*Deposito:* Via Venti Settembre, 76
ABRADOR l'avete provato?
Prodotto indispensabile per **Tintori.** (Vedi annunzi spec. pag. 72-73)



Tinivella Bartolomeo, v. Venti Sett. 1 e c. Dante 3.
*Tintoria Bauquel*, v. Roma 14, S. Francesco da Paola 10 *bis* e Moncalieri 12.
Vellano, c. Vitt. Em. II, 82.
Verona Marta, v. Ospedale 20.
Zoppo Carolina e Gerbone T., v. Principe Amedeo 45.

## Arredi Sacri.

Bacchi Angelo, v. Maria Vittoria 20.
Bellacomba Luigi, succ. Bellini Costanzo, ang. v. Venti Sett. e Cappel Verde.
Canonico A., v. Mercanti 9.
Fornaresio Gio., v. Barbaroux 9.
Fumagalli ☎, Amerio e C., v. Garibaldi 10, *laboratorio*, c. Valdocco 3.
Galliano Roberto, v. Ospedale 20, p. 1.
**GHIDINI GUGLIELMO** ☎, via Garibaldi 10, p. 1, *fabbrica*, barr. Casale.
Pasquina Gius., v. Roma 43, p. 2.
**PETITI FRANCESCO,** v. Garibaldi 2. *fabbrica*, v. Buniva 7.
Ruffino e Griggi, v. Barbaroux 13 e via Mercanti 7.
Stavorengo Domenico, v. Garibaldi 1-3 e p. Castello 16.

## Passamantieri e Spighettai.

**ABENIACAR ARTURO e C.,** *fabbrica per mobili, carrozze, chiese, ecc.*, v. Carlo Alberto 48, *negozio*, v. Garibaldi 20.
Bonicatti Vinc., *fabbr.* strada Casale 384; *ufficio*, v. Cavour 12 (Ditta Bauchiero).
Borghi, v. Palazzo di Città 15, p. 4.
Brun Luigi, v. Galliari 4.
Camilla Gaetano, v. S. Teresa 4.
Cappa E., v. Venti Sett. 76.

CHIANTORE & RAPALLINO
56 - *Via Venti Settembre* - 56
Depositari della Manifattura **Bernardo Solei**

Cicogna Gius., p. Castello 18, 2° cort.
Davite M., v. Mazzini 42.
Delorme Antonio Jeune, p. Carignano 4.
Delorme Gio., v. Accad. Scienze 2.
Galli Carlo (Ditta A. Bellezza, succ. Guadagnini), p. Castello 15.
**GHIDINI GUGLIELMO** ☎, via Garibaldi 10, p. 1; *fabbrica* barr. di Casale.
Majna e Doglio, v. Po 51, p. 2.
Massia Angelo, v. S. Massimo 10 angolo v. Princ. Amedeo.
Massia Gius., v. Barbaroux 20.
Miglioretti Gius., v. Maria Vitt. 28.
Oneglio Agost., *Juta*, p. Vitt. Em. I, 4.
Onetto Luigi, *cordoni per orologi, fabbrica* in Collegno.
**PETITI FRANCESCO,** v. Garibaldi 2; *fabbrica*, v. Buniva 7.
Petiti Mazzini, gall. Umberto I, scala C.
Racchi Luigi, v. S. Teresa 2; *fabbrica*, v. Urbano Rattazzi 3.
Ruà Ognissanti, v. Garibaldi 2.
Solei Bernardo, *fabbrica*, vic. Benevello e v. Gaudenzio Ferrari 6.
Tardy Gius., v. S. Teresa 7, *fabbrica*, via Saluzzo 32.
Tardy Luigi e C., v. S. Teresa 16.
Taurel Aug., *fabbrica*, v. Venti Sett. 62.
Tensi, Martel e C., v. Cottolengo 30.

## Ricamatori e Ricamatrici.

Abeniacar A. e C., v. Carlo Alb. 18 e v. Garibaldi 20.
Albini Teresa, *scuola di ricamo*, corso Siccardi 15.
Bassano Gius., v. S. Domenico 40.
Bernardi Elisabetta, c. Vitt. Em. II, 30.
Blangini Luigia, v. S. Domenico 16, p. 3.
Bo Ida, v. S. Franc. da Paola 4.
Bogani Zaira, c. Reg. Margherita 180.
Brosio Rosa, v. Nizza 9.
Capello-Giletta Clotilde, v. Ospedale 14.
Cardello Antonietta, v. S. Domenico 7.
Chiarena-Banali Paolina, p. Castello 18.
Collino Caterina, via Roma 27, p. 1.
Cottie I. e C., succ. Cottie Carlotta già Gabriel, v. Roma 23, V. *Annunzi spec* p. 55.
Delorme Ant. Jeune, p. Carignano, 4.
Diverio Virginia, v. S. Franc. Paola 4.
*Educat. delle Sordo-Mute povere*, stradale di Francia 73.
Ellena A., succ. Marengo, v. Po 51.
Forzani Virginia, v. S. Franc. da Paola 4.
François P., v. Martinetto, isolato 58.
Gallesio, v. Burdin 4.
Galliano Rob., v. Ospedale 20, p. 1.
Garda-Prato, v. Roma 13.
Goria Adelaide, v. Mazzini 42, p. 2.
*Laboratorio dell'Istituto delle Rosine*, via Rosine 5.
Majrano sorelle, v. Berthollet 14.
Marchello sorelle, v. Roma 20.
Massaja-Martini Angela, v. S. Massimo 43.
Massucco Luigia, v. Napione 30.
Merlino, v. Porta Palatina 3, p. 4.
Merlo G., vic. S. Maria 2.
Merlo Giovanna, p. Castello 14.
Mermoz Amalia, v. Montevecchio 11.
Parodi Maria, v. della Rocca 19.
Pepione Marietta, v. S. Franc. da Paola 4.
Pianese Giovannina, c. S. Maurizio 39.
Pozzi sorelle, v. S. Giulia 28.

Priola A., v. Galliari 19.
Racchi Luigi, galleria Geisser già Natta.
Reviglio Eugenio, v. Garibaldi 6.
Romagnoni Giovanna, v. S. Agostino 8, p. 3.
Rosso Onor. e Sever. frat., v. Garibaldi 9.
Sacchi-Fiore Maria, v. Princ. Amedeo 6.
Sandrone frat., v. S. Dalmazzo 24.
Schiavo-Piovano, v. Monferrato 18.

## Mercerie ed oggetti da ricamo.

*Alle Tricoteuses*, Cortevesio M., v. Garibaldi 16.
Battagliotti S., v. Venti Sett. 69.
Calligaris, Colli e C., p. Castello 16.
Costamagna e C., v. Mercanti 9, p. 1.
Cottiè I. e C., succ. Cottiè Carlotta, gia Gabriel, v. Roma 23. V. *Ann.spec.* pag. 55.
Demarchi, Civallero e C., v. S. Teresa 10.
Dovo Paolo, v. Garibaldi 10.
Filippi G. B. e C., succ. Filippi e Miletto, ang. vie Garibaldi e Mercanti.
Gallarati Luigi e C., v. Mercanti 3, p 1.
Massimino, p. Castello 18.
Negri Pietro, v. Roma 9.
Piovano Gius., c. Vitt. Eman. II, 78.
Rosso Onor. e Sever. frat., v. Garibaldi 9
Sandrone frat., v. S. Dalmazzo 24.
Spina sorelle, gall. Subalpina.
Talucchi L. P. e figli, p. Nizza 81-83.
Valobra L. già Massimino, v. Roma 18.
Vico Luigia, v. S. Massimo 2.
Visconti R., v. Bogino 1.
Zanone Emilia, v. Garibaldi 9

## Mercerie (*Grossisti*).

Abeniacar A. e C., v. Carlo Alb. 18 e Garibaldi 20.
Alloatti e Colonna, v. Venti Sett. 72.
Bachi G. A. (ved. di), v. Princ. Amedeo 20.
Cappa E., v. Venti Sett. 76.
Eva Seraf., *fabbrica cordoni, stringhe, fettuccie e galloni*, v. Bertola 49.
Gallarati Luigi e C., v. Mercanti 3.
Gamba Seraf., v. S. Tommaso 4.
Gay Alberto, v. Venti Sett. 3.
Ivaldi e Quaglia, v. S. Franc. Paola 12 *bis* e Maria Vitt. 27.
Massa-Rocci Domenica e C., v. Milano 3.
Pagliero Giacinto, p. Palazzo di Città 1.
Piovano G., c. Vitt. Em. II, 78.
Regge Giac., v. S. Domenico 5.
Società « La Fratellanza dei Lavoranti Sarti », v. S. Tommaso 28.
Tempo Luigi, p. Castello 18, p. 1.
Tempo Vitt., v. Venti Sett. 64, p. 1.
**VARESE e AGOSTINETTI**, piazza Solferino 7. I
Zerbi Ang., p. Giulio 3[3].

## Mercerie (*Dettaglianti*).

Accio Elisabetta, v. Mad. Cristina 95.
Aimerito Fr., v. Accad. Albertina, 29.
Antoniotti Franc., ved., v. Barbaroux 11.
Arese Maria, v. Barbaroux 35.
Arietti Carlo, p. Vitt. Em. I, 13.
Audagna Margherita, v. Gioberti 28.
Baietto Giacomo, v. Morosini 7.
Basso Carolina, v. Barolo 23.
Bellusco Giuseppa, v. S. Donato 4 *bis*.
Bergagna Carlotta, v. Princ. Amedeo 33.
Bertramo M., v. Berthollet 6.
Berutti Bartolomeo, c. Casale 12.
Bigoni I. v. Cernaia 40.
Birocchetti Ernesta, v. Mazzini 33.
Bocca coniugi, v. S. Tommaso 28.
Bocca Anna, p. Vitt. Em. I, 17.
Boido Carlo, c. Vitt. Eman. II, 76.
Bonifetti C., v. Venti Sett. 51.
Boniscontri Antonibon C., v. S. Massimo 36.
Borra Emilia, c. Siccardi 37.
Borsotti, v. Bertola 1.
Bozzone Giov., v. Mazzini 21.
Bresciani coniugi, v. S. Franc. da Paola 38.
Brizio, ang. vie. S. Giulia e S. Ottavio.
Brovetto Carlo, v. Mazzini 30.
Brunatto Fel., p. Gran Madre di Dio 7.
Brunetti C., v. S. Secondo 7 *bis*.
Caluso Felicita, c. Vitt. Em. II, 59.
Camilla Gaetano, v. S. Teresa 4.
Capriolo M., v. Mazzini 22.
Caslagnotti M. succ. Lamberti, p. Statuto 7.
Cavajà A., p. Castello 26.
Cazzola V., v. Duchessa Jolanda 5.
Centenari Amilcare, *Alla Babilonia*, via Carlo Alberto 31.
Chiara Benedetta, p. Castello 19.
Chiara e Stradella, v. Roma 26.
Chiardi Virginia, v. Orfane 24.
Clapero Maria, v. Berthollet 8.
Codolini Santina, v. Garibaldi 31.
Confalonieri Clementina, v. Berthollet 16.
Conti sorelle, v. Genova 15.
Costa Giuseppina, v. S. Teresa 18.
Costa Luigia, v. Garibaldi 38.
Costantino Carolina, v. Corte Appello 9.
Cotella Giov., p. Statuto 4.
Covino Riccado, v. Cernaia 30.
Cella Giuseppina, v. S. Quintino 25.
Cumino sorelle, v. Amed. Avogadro 8.
Dalla Valle G., v. Lagrange 11.
Deorsola Margherita, v. Mad. Cristina 105.
Destefanis M., c. Vinzaglio 20.
Diena Saulle, *liquidazione*, p. Statuto 15.
Fauda sorelle, v. Lagrange 32.
Fava Maria, v. Barolo 12.
Felizzoni Giuseppe, v. Gioberti 38.
Ferrero Adelaide, c. Princ. Oddone 61.
Fiandra Tommasina, v. S. Massimo 44.



Fino Giacomo, v. Accad. Albertina 37.
Fontana Cristina, v. Venti Sett. 9.
Forneris Efisia, v. S. Franc. da Paola, 31.
Forzano Vittoria N., v. S. Dalmazzo. 10.
Frache Enrico, v. Nizza 11.
Franzi Gabriella, v. della Rocca 24.
Gamarra A. C., c. Vinzaglio 21.
Garelli Candida, v. Berthollet 13.
Gariglio sorelle, v. Carlo Alberto 20.
Garneri Clara, v. Rosine 6.
Genninatti ved. Maria, c. Siccardi 15.
Giachero Lucia ang. v. Deposito e Carmine.
Giacobino e Colombo, v. Venti Sett. 65.
Gioganino Maria, v. Bertola 23.
Girardi coniugi, c. Vinzaglio 5 *bis*.
Golia Rimina, p. S. Giovanni 9.
Grati Giulia, v. S. Franc. da Paola 40.
Grignani coniugi, v. Mazzini 8.
Grosso Emma, v. Mazzini 44.
Guala coniugi, v. Aosta 23.
Imperiale Epifanio, v. S. Tommaso 2.
Lubia, c. Oporto 15.
Lupotto, v. S. Donato 41.
Luzzati C., v. S. Teresa rimp. al 19.
Maina Clara, v. Moncalieri 1.
Marocco Teresa, v. Lagrange 31.
Maspes Vitt., v. Po 10
Massara Maria, v. della Rocca 4.
Mecca frat., v. S. Tommaso 4.
Melli Turin Maria, v. Nizza 119.
Merlo Margh., v. Bava 7
Mesturino sor., v. Massena 44.
Mesturino Maddalena, v. Carlo Alb. 34.
Migliavacca Caterina, v. Cernaia 42.
Milano Gius., p. Vitt. Em. I, 12.
Mo Vittoria, c. Vitt. Em. II, 62.
Molino Maria, v. S. Giulia 32.
Mondo C., p. Mad. Cristina 5.
Moriondo Carlo, v. Roma 37.
Navone Gio., v. Nizza 71.
Nosetti Maria, v. Mercanti 5.
Onetto Franc., p. Statuto 12.
Ovazza E., v. S. Donato 9.
Pacotto Gius., v. Basilica 4.
Pagani Maddalena, c. Vitt. Em. II, 24.
Paolinelli Cecilia, v. Princ. Amedeo 13.
Pasini Caterina, v. Princ. d'Acaia 33.
Pavarino coniugi, v. Carlo Alb. 35.
Peiroleri Ern., v. Garibaldi 43.
Pera Felicita, v. Palazzo Città 9.
Perosino Maria, v. Princ. Amedeo 31.
Pia G., v. Lagrange 45.
Picco C., v. Po 4.
Piccotti frat., p. S. Carlo 4.
Pich L., v. Cernaia 24.
Piovano, v. Vanchiglia 12.
Pozzoli Angela, v. S. Tommmaso rimp. 12.
Prandi Ern., v. Po 27.
Putto, v. Nizza 31.
Rabezzana Pietro, v. Nizza 19.
Ramello Maddalena, v. Saluzzo 44.
Righi Giuseppina, v. S. Secondo 36.
Rizzoli Lucia, v. Lagrange 19.
Rossella sor., ang. v. Madama Cristina e Silvio Pellico.
Rua Marietta, v. Ariosto 1.
Salina Delfina, v. Genova 18.
Salvini Albina, v. Andrea Doria 2.
Sardi Pietro, *Alla Torre di Babele*, ang. vie Ospedale e Lagrange.
Scarpellini Domenica, v. S. Secondo 5.
Scuvero Angela, v. S. Secondo 31.
Serra coniugi, v. Berthollet 18.
Solaro Maria, v. Garibaldi 33.
Spazzi Gius., v. Roma 9.
Stampanone e Comp., c. Vitt. Em. II, 63.
Straneo ved., v. dei Mille 25.
Therizot Anna, ved., v. Nizza 23.
Tognotti Teresa, v. Accad. Albertina 32.
Varetto Rosa, v. Marco Polo 14.
Vassarotti Caterina, v. Sacchi 18.
Vescovi Celina, c. Vitt. Em. II, 2 oltre Po.
Vigna Vinc., v. Berthollet 20.
Zanoni coniugi, c. Vinzaglio 27 *bis*.
Zerbi Ang., ang. p. Giulio e v. S. Agostino.

## Chincaglierie e Mercerie.

Anfossi e Fagottin, v. Maria Vittoria 26.
Battagliotti S., v. Venti Sett. 69.
Bava frat., *rappr.*, p. S. Carlo 4.
Bertini ved., v. Bogino 15 *bis*.
Boccardo Emilio, succ. C. Martinet, via Milano 10, p. 1°.
Borelli e Schenone, v. Berthollet 8.
Bozzone Gio., v. Mazzini 21.
Brun coniugi, v. Bellezia 8.
Calcagno Gius., v. S. Donato 60.
Calderoni frat., p. Palazzo Città 1.
Ceratto Ferdin., piazzetta della Basilica 3.
Cima Gabriella, c. S. Maurizio 39.
Colombo E., *perle e conterie*, v. Accademia Albertina 1, p. 1.
Conti Alberto, v. S. Tommaso 6. Vedi *Annunzi speciali* pag. 83
Cortese Tommaso, v. Maria Vittoria 2.
Cottiè Carlo, v. Venti Sett. 17.
Dassano Ant., p. Em. Filiberto 1.
De Chiesa Ang., v. Saluzzo 13.
Faccio Pietro, *grossista*, v. Belvedere 12.
Fagnoni Ant., p. Em. Filiberto 1.
Galliano Fed., v. Po 14
Gallo Luigi, v. Orfane 36.
Gallo Luigia, v. S. Tommaso 5.
Gamba Michele, v. Monte Pietà 5.
Ghiano coniugi, v. Nizza 62.
Gianetto Serafina, v. Porta Palatina 13.
Menocchio Gio., v. Po 48.
Negro Gius., p. Em. Filiberto lato ovest (*Ditta Gianduia*).

Pagliero Giacinto, p. Palazzo Città 1.
Pentenero G., v. Torquato Tasso 9.
Pera Felicita, v. Palazzo Città 9.
Salerno Rocco, p. Em. Filib. tettoia pon.
Schiffone Carolina, p. Vitt. Em. I, 5.
Stroppiana Natale e figli, v. Milano 1.
Strumia S., v. Nizza 33.
Tabusso, Boeris e C., v. Alfieri 19
Ugliengo G. O., v. Giulio 16 p. 1.
Vignolo M., ang. v. S. Anselmo e Baretti.
Villata Giacomo, v. Garibaldi 8.
Virani Franc., p. Em. Filiberto 2.

## Ciniglie (*Fabbriche*).

Delorme Ant. Jeune, p. Carignano 4.
Martino fratelli, v. Arsenale 2.

## Ovatte.

DARIO CERESA Via Montebello Num. 28
Fabbrica di OVATTE in pezza e fogli
SISTEMA BREVETTATO
Ovattatura meccanica su tessuti

Dovo Rosa, v. Porta Palatina 10.

A. M. Fratelli FERRERO
Succ. CERESA e FERRERO
*Telefono* ☆ Via degli Artisti, 34
Sete, sottane ovattate, trapunte e copripiedi, cardati di cotone ed ovatte, cardatura di cotone
Sistema brevettato di Ovatte in pezza

Petrollo A., v. Goffredo Mameli 10.
Veiluva Lor. (Ditta), v. Corte d'Appello 9.

## Bottoni.

Bachi G. A. (ved. di), v. Princ. Amedeo 20.
Cappa E., v. Venti Sett. 76.
Giacobino e Colombo, v. Venti Sett. 65.
Imperiale Epifanio, v. S. Tommaso 2.
Mecca fratelli, v. S. Tommaso 4.
Ovazza Emanuele, v. Bogino 4.
Pera Gio., p. Castello rimpetto al 21.
Simonis frat., v. Robilant 3, *fabbr.* Candiolo.
*Società Fratellanza Sarti*, v. S. Tommaso 28.

## Sacchi di tela.

BRUNETTI Antonio Fabbrica sacchi
per granaglie e farine d'ogni qualità,
*Prezzi mitissimi.* **Corso Oporto, 2**
rimpetto a via Volta. * * * * * *

FERRERO MICCA *Stabilimenti*
Torino e Lombriasco
*Sede* **via Tarino, 23** - Torino
Vedi Catalogo a pag. 74, *Annunzi speciali.*

## Cordami e Tele d'imballaggio.

Abeniacar A. e C., v. Carlo Alberto 18 e Garibaldi 20.
Balestreri E. e C., *rappr.* De Francisco e Bottero, v. Arsenale 38.
Beltrando Tomm., *spaghi bianchi, colorati e cordicelle*, c. Casale 16.
Berra Michele, c. Vitt. Em. II, 39.
Bianco Luigi Paolo, v S. Tommaso 12.
Bosco Margh^a (Ditta), v. S. Tomm. 2 e 24.
Chiavazza coniugi, v. Giulio 16.
Conti Alberto, v. S. Tommaso 6.
Debenedetti Michele, v. S. Tommaso 28.

FERRERO MICCA
*Stabilimenti* Torino e Lombriasco
Sede **via Tarino, 23** - Torino
*Vedi* Catalogo *a pagina 74 Annunzi speciali*

Fiorio Gius., v. Porta Palatina 9
Ghibaudo Pietro, v. Mazzini 4
Giacomelli Vinc., p. Em. Filiberto 22.
Giroldo Michele, c. Napoli 20.
Guglielmotti coniugi, v. Lagrange 32.
Leboro P., succ. Lamberti, v. Basilica 4.
Oneglio Agost., *Juta*, p. Vitt. Em. I, 4.
Rappelli Gius., v Genova 19.
Ribero Pietro, v. S. Tommaso 25.
Varvelli ing. G. M., *rapp. Felten e Guilleaume, Colonia (corde, canape, manilla e cotone)*, v. Berthollet 13.
Vigo Gius. fu Ant., c. S. Martino 3, *Fabbrica* in Grugliasco.

## Canapa.

Balestreri E. e C., *rappr.* De Francisco e Bottero, v. Arsenale 38.
Chiecchio R., p. S. Martino 5 (*fabbrica* in Collegno).
Muzzani A. e Comp., v. Vanchiglia 6
Poletti Carlo, c. Re Umberto 8.
Prever cav. Luigi, c. Vitt. Em. II, 84.
Varvelli ing. G. M., v. Berthollet 13.

## Rigattieri.

Aimo Paolo, v. del Carmine 8.
Bosio S., v. Santa Maria 9
Camera B., v. S. Donato 25
Forneris Gius., v Andrea Provana 3.
Gallo Adelina, v Priocca 4 *bis*.
Gallo Luigia, ved Pacot, v Croce d'Oro 2.
Inaudi Giuseppa, v. Monte Pietà 22.
Pacot Gaspare, v. Silvio Pellico 11.
Quadro Gio., v Nizza 115.
Rigo Teresa, v. Botero 19
Solero, v. Porta Palatina 25.
Spanio coniugi, v. Accad. Albertina 33.
Testi Domenico, v Lanino 2.
Villanis Gius., v. Moncalieri 5.



## Stracci di lino, lana, canapa e cotone.

Chiavazza coniugi, v. Giulio 16 e stradale di Lanzo 72.
Dalmazzo Gius., v. Martinetto 12.
Davicini Felice, v. Torquato Tasso 9.
Gallo Adelina, v. Priocca 4 *bis*.
Norzi Jona, v. Mad. Cristina 87.
Peruzzi Matteo, v. S. Donato 50.

## Gabbie e Uccelliere (*Fabbr.*).

Grasselli Gio. e figlio, p. Carlo Felice 16.
Molinar Luigi, p. Em. Filiberto, primo banco a sinistra.
Varetto Luigi, vie Garibaldi 47 e della Cittadella 8.

## Panierai.

De-Filippi Gio., v. S. Secondo 10.
De-Giuli Gio., v. Basilica 12
Fedele frat., c. Vitt Em. II, 66.
Gabbia Gius., v S. Simone 7.
Gilardini Gio., v Palazzo di Città 3.
Giolino e Daniele, v. Palazzo di Città 14.
Locatelli Gio., ang. vie Venti Settembre e Palazzo di Città.
Massa Antonio, v. Nizza 19
Morando Lorenzo, p. Porta Palatina 1.
Mosso Gio., v. Andrea Doria 6.
Ogliani Gius., v. Mazzini 42.
Oglina e Taglione, v. Bastion Verde 1 e galleria Umberto I.
Polli Aless., p Vit. Em. I, 19.
Polli Francesca, p. Vitt Em I, 12.
Pontoni Pietro, v. Viotti 9.
Ravasso Ant., v. Zecca 12.
Rosso Franc., v. Roma 37.
Rubeo frat., v. Borgo Dora 24.
Sessano Adelaide, v. Arsenale 42.
Tozzi Gio., v. Berthollet 1.
Varetto Luigi, vie Garibaldi 47 e della Cittadella 8.

## Ombrellai e Panierai.

Cerutti frat., v. Po 40.
De-Giuli Gio., v. Basilica 12.
Fedele frat., c. Vitt. Em. II, 66.
Gilardini Gio., v. Palazzo di Città 3.
Guella Lorenzo, v. Baretti 7.
Guglielminetti, v. Mazzini 13.
Guglielminetti Carlo, v. Po 43.
Mosso Gio., v. Andrea Doria 6.
**NEPOTE BENEDETTO,** via Baltea 10 fuori barriera di Milano.
Polli Francesca, p. Vitt. Em. I, 12.
Sartori Vinc., v. Cernaia 34.

## Ventagli, Ombrelli, Bastoni, ecc.

Aghina Gius., v. Roma 35.
Barret A., *fabbr. ventagli*, via Cardinal Maurizio, casa propria.
Battaglini Donato, v. Roma 43.
Bertoli Gio., v. Po 38.
Bertone M. Alessio, *fabbrica di bastoni*, v. Fucina 17.
Bianchi G. frat., v. Roma 21.
Castiglione Dom., v. Garibaldi 13.
Caula Natale, v. Roma 20.
*Credito Italiano*, Puricelli e Matzuzi (Ditta); c. Vitt. Em. II, 44*bis*.
Declarenzi Marziano, v. S. Chiara 5.
Dedonatis Ant., v. S. Tommaso 10.
Dedonatis G. B., v. Cernaia 16.
Dedonatis Gio. (Ditta), v. Garibaldi 16; *fabbrica*, c. Dante 32.
Della-Torre Bernardo, p. S. Carlo 11.
De Paolini S. e C., succ. Gilardini, via Garibaldi 1, p. 1.
Diverio Felice, aug. v. Pietro Micca 4 e Venti Sett. Vedi *Annunzi spec.*, pag. 10.
Diverio G., p. Castello 18.
*Emporio Merci*, v. Nizza 107.
Galli e Patroni, v. Lagrange 31.
Gilardini Gio., *fabbr.*, v. Ponte Mosca 18 e Palazzo Città 3.
Guanzini Ambrogio, v. Nizza 5.
Guanzini Gio., p. Carlo Felice 16.
Lanzetti e Magnani, v. Barbaroux 2.
Lorenzini Nazzarino, v. Andrea Doria 6.
Minola Guglielmo e frat., ang. vie Garibaldi e Misericordia.
**NEPOTE BENEDETTO**, *fabbrica*, v. Baltea 10, fuori barr. di Milano.
Nobili Bernardino, p. Carlo Felice 2.
Pacotto Giacinto, v. Garibaldi 46.
Patrone Felice, p. Carlo Felice 5.
Righini Desiderio, v. Roma 2.
Righini Giacomo e figlio, ang. vie Po e S. Franc. da Paola.
Rossi e De Gaspari, *forniture per ombrellai*, via Ormea, ang. v. Tiziano 34.
Scuri Pietro, *fabbr. bastoni*, v. Thesauro 4.
Severino Giacomo, v. Milano 2.
Tagini Gio., v. Finanze 13.
Tagini T., v. Lagrange 13.
Tognacca e Giglio-Tos, *giapponesi*, via Pietro Micca 10
Tozzi Gio., v. Berthollet 1.
Zanone Pietro, v. Barbaroux 18.

## Bazars.

Bianchi Ercole, Galleria Nazionale.
Camusso Carlo, p. S. Carlo 8
Jone G. R., *magazzino milanese*, v. Po 18. e *Al Gran Mercurio*, v. Milano 12.

## Trastulli e Giocattoli.

Allaria Carlo, c. Vitt. Em. II, 94.
Aymonino cav. Alessandro, *palloni*, via Roma 4. V. *Annunzi spec.*, pag. 33.
**BENDER e MARTINY,** *fabbrica di trastulli e palloni in gomma elastica*, via Pietro Micca 5 e Monte di Pietà 8-10.
Bonini Gerardo, *fabbr. bambole*, v. Roma 34.
**BOSIO GIOVANNI,** *arnesi di cucina*, via S. Quintino 25. V. *Annunzi speciali* a pag. 41.
Camusso Carlo, p. S. Carlo 8.
Ceratto Ferdinando, v. Milano 3.
Faccio Pietro, *grossista*, v. Belvedere 12.
Galizia Pietro, ang v. Alfieri ed Arsenale.
Manfredi Carlo (Ditta), v. Finanze 3 e 5.
Mondo D., v. Ospedale 5.
Pautasso Gius., c. S. Martino 3
Rocchietti L., v. Garibaldi 23.
Rolando Rosa, ved., v. S. Tommaso 4.
Scaglione G. L., p. Carlo Felice 1.
Stuche Benedetto, v. Garibaldi 44.
Tonè Ant., *fabbrica*, v. Andrea Doria, acc. al 2.
Topini E., *fabbrica*, v. Artisti 18.

## Pipe e Portasigari

Blanchard Enr., v. Po 3.
Bosso coniugi, v. Quattro Marzo 3.
Enrico Fed., v. Viotti vicino a p. Castello.
Franchino Gius., p. Castello rimp. al 21.
Fürst Maur., gall. Industria Subalpina.
Galliano Feder., v. Po 14.
Garone Seraf., *riparaz.*, p. S. Carlo rimp. 3.
Luciano G., p. Carlo Felice 7.
Lungo Orazio, *riparaz.*, p. S. Carlo 5.
Strauss Giacomo, v. Po 2.
Vizio Pietro, v. Roma 34
Weickert C., p. Castello rimp. al 23

## Avorio (*Negoz. e fabbr. oggetti*).

Bruno Pietro, v. Venti Settembre 17.
Bruno Stefano e figlio, v. Roma, rimp. all'1.
Prato Vitt., p. Castello rimp. al 18.

## Oggetti in tartaruga (*Fabbr.*).

Labriola frat., v. Roma 1.

## Importatori dal Giappone e dalla China.

TOGNACCA & GIGLIO-TOS
Importazione di merci dal Giappone e dalla China. Oggetti d'arte e d'uso domestico.
*Via Pietro Micca*, 10 (nuova diagonale).

## Oggetti e Mobili d'antichità.

Alloati E., v. Po 39.
Alloati Franc., v. Galliari 14.
Burro Luigi, v. dei Mille 26 angolo via S. Massimo.
Cantù Camillo, v. Cavour, rimp. all'11.
**CARELLO MADDALENA,** *compra e vendita d'oggetti antichi*, v. Ospedale 16 p. 2, V. *Annunzi speciali*, pag. 68.

**Collezione Privata**
DI QUADRI ANTICHI *DI CELEBRI AUTORI*
Visita dalle ore 13-15. **Piazza Carlo Felice 10, p. 2°**

**GHERARDI ved. LUCIA,** *compra e vendita d'oggetti antichi*, v. Mazzini 6 e Carlo Alberto 36.
Ovazza Samuele, v. Maria Vittoria 17.
Pescarolo coniugi, v. Roma 6.
Pozzi Angelo, v. Maria Vittoria 11.
Raineri A., v. Sacchi 16.
Rosso Enrico, v. Venti Settembre 21.
Sacerdote S. et fils, v. Maria Vitt. 20-23-25.
Sandrone frat., v. S. Dalmazzo 24.
Traversa Lorenzo, v. S. Maria 3.

## Chincaglieri in generi di lusso.

Bachi Vita, v. Accad. delle Scienze 1.
Barbera Giacomo, *fabbr.*, v. Valeggio 15.
Bianchi E., gall. Nazionale.
Calosso Ser., ang. v. Garibaldi e Venti Sett.
Caula Natale, v. Roma 20.
Ceriano Gius., p. Castello 26.
Ceriano Pietro, p. Castello 23
Galliano Feder., v. Po 14.
Goëtz S., *ingr. e dettaglio*, v. Torino 6.
Janetti padre e figli, v. Po 6.
Jourdan Adolfo, p. Castello ang. v. Barbaroux.
Liebermann D., via Garibaldi 13.
Lorea Gio., succ. Berutto, p. S. Carlo 6.
Löwy et Abeles, v. Roma 16.
Merlone C. succ. Garneri, p. S. Carlo 2.
Münster Leopoldo, v. Roma 2
Panighetti frat., p. Castello 22.
Payrolero L. M., v. Carlo Alb. 4, p. 2.
Perez frat., *oggetti orientali*, via Pietro Micca 12.
Reffo P. (ved. di), ang. v. Venti Sett. e Barbaroux.
Strauss Giacomo, v. Po 2.
Tognacca e Giglio Tos, *specialità giapponesi e chinesi*, v. Pietro Micca 10.

B. VIGLIANI *Gioielli* perfettamente imitati
*Via Po 2.*



## Pietre preziose.

Ferrari Trecate E. succ. Masenza, via Arcivescovado 10.
Galleano Luigi, v. Finanze 1.

## Mediatori in gioje

Clava Graziadio, v. S. Franc. Paola 6.
Falco Aristide, v. Venti Sett. 2 e angolo c. S. Maurizio e v. Barolo.
Ghirardi Enr. G., v. Garibaldi 46.

## Saggio metalli preziosi.

Millo Felice, v. Bogino 4.
*Ufficio Regio*, c. Oporto 13

## Metalli preziosi.

Cravario Ang., ang. vie Princ. Amedeo e Carlo Alberto.
**FRANCO MICHELE,** v. Alfieri 4.

## Catene d'oro (*Fabbriche*).

Berta e Comp., v. S. Secondo 29.
Bevilacqua Carlo, via Po 6, p. 1.
Florelli M., v. Roma 19, p. 1.
Gilli, Mégard e Sozzi, v. Venti Sett. 54.
Marchisio frat., v. Po 39.

## Orefici, Gioiellieri, Bigiottieri ed Argentieri.

Aimone ved., p. Carlo Felice 7.
Alfieri, v. Garibaldi 11.
Amateis C., v. S. Teresa 18 e 20.
Antola Domen., v. Corte d'Appello 9
Ardizzone Carlo, v. Roma vic. p. Castello.
Ardizzone F., p. Castello 22.
Bacchelli Anselmo, v. Garibaldi 11 *bis*.
Bachi Israele, v. Garibaldi 2.
Bauchiero G., *argentiere*, v. della Rocca 1.
Beltrami Lorenzo, v. Roma 39, p. 1.
Bersani e Marucchi, p. Statuto 9.
Bertet A. e W., v. Garibaldi 5.
Bertinetti Ant., v. Po 7.
Bertinotti Ferd., p. Vitt. Em. I, 7.
Bevilacqua Carlo, v. Po 6, p. 1.
Biscossa A., v. S. Teresa 9.
Bisoglio G. B., *cesellatore*, v. Scuole 9
Boeris Franc. v. Pietro Micca 1.
Bossolasco F., ang. v. Po e p. Vitt. Em. I.
Bresso, v. S. Teresa 18.
Brisighelli Gius. ✉, *cesellatore*, v. Roma 5.
Brizzolara con., succ. Lanteri, v. Roma 13.
Broggi frat., p. Castello 19.
Cairola Gio., v. Po 32.
Capello Vinc., v. Accad. Scienze 1.
Caponotto G., v. Po 6.
Cardis P., v. Milano 18.
Carmagnola Ant., ✉, p. Castello 18.
Carmazzi Franc., v. Venti Sett. 76
Carrera Basilio, v. della Caccia 2, p. 2.
Castelli G. B., v. Garibaldi 15.
Catto Pietro, v. Roma 11, p. 4.
Cavalitto Dom., v. Garibaldi, rimp. al 15.
Chiadò Teodoro, v. Carlo Alb. 27, p. 1.

FABBRICA D'OREFICERIE OROLOGERIA e GIOIELLERIA
**CIANCIA MAURIZIO,** Torino
Via Palazzo di Città **accanto al N. 14**

Contardini T. e C., v. Roma 25, p. 1.
Corbellati C., galleria Geisser 3, p. 3.

Fabbricante in ogni genere di **Oreficeria**
COTTIÉ Michele
*Negoziante in Gioie* e **Fabbrica** di **Argenteria**
**Via Alfieri, 7,** *Palazzo Cassa Risparmio*

Cravero Dom., v. Roma, gall. Nazionale.
Demarchi Giacomo, v. Po 10.
Dugono Gius., v. Genova 8
Faggiani frat., v. Po 55.
Faletto Antonio, v. Roma 22, cortile.
Ferroggio Luigi, v. Carlo Alberto 44.
Foa E., succ. Arscone, v. Nizza 25.
Franchino Gio., v. Palazzo Città 8.
Franco Michele, v. Alfieri 4
Franzi Emilio, *argentiere*, v. Consolata 15.
Fumagalli ✉, Amerio e C., v. Garibaldi 10, *fabbrica*, c. Valdocco 3.
Galla Carlo, v. Po 9.
Galleano Luigi, v. Finanze 1, p. 2.
Gasti Aless., v Andrea Doria 12.
Gianotti G. v. Roma 41.
Gilli, Mégard e Sozzi, v. Venti Sett. 54.
Gramaglia e Brizzolara, p. Castello 22

Antica fabbrica con negozio in **via Roma, 2** - Si comprano gioie antiche.
GRAMAGLIA EMILIO

Guglielmi Giacomo, v. Lagrange 22.
Lesca frat., v. Genova 1, p. 2.
Longo, v. S. Tommaso 4, p. 2.
Lumello Vinc., p. Consolata 5
Lupo Filib., v. Finanze 7, p. 1
Manfredi Angelo, c. Reg. Margherita 134.
Marchisio frat., v. Po 39.
Martina Pietro, v. Balbo 9
Martino Gius., p. Castello 23.
Martino Pietro, v. Porta Palatina 1.
Marty G. B., v. Barbaroux 2.
Mentasti C., p. Statuto 12, p. 1.
Merle Franc., v. Palazzo di Città 2.
Micheletti V. F., v. Finanze 9.
Milano Giacomo, v. Milano 1.

Miroglio Gius., v. S. Donato 2.
Mongardi Giacomo, v. Palazzo Città 9
Mouget Gaet., v. Maria Vittoria 1.
Muggia Luigi, v. Botero 10.
Musy padre e figli ⚖, v. Po 1.
Oliveri Carlo, v. Roma tra il 5 e 7.
Pernetti Gio. Batt., ⚖, v. Maria Vitt. 6.
Pescarolo I. Ang., *perito*, v. Roma 6. Vedi *Annunzi speciali*, pag. 35.
Pesle Luigi, v. Milano 3.
Poggi G. B., v. Garibaldi 5.
Regis frat., v. Palazzo Città 10, p. 1.
Regis Gio., v. Po rimp. al 6.
Rogliatti D., v. Venti Sett. 65.
Roncarolo e Corbellati, v. Venti Sett. 43.
Rossetti Pietro, v. Palazzo di Città 6.

**ERNESTO RUA**
Fabbricante Orefice Gioielliere, Argenterie. Catene, Orologi, Pendole. Si compera oro, argento e Pietre preziose. Si accomoda ogni genere di oreficerie.
NEGOZIO e FABBRICA
**Via Roma, 35 - TORINO**
*Prezzi di Fabbrica. Ingrosso-Minuto.*

Savini Clementina, v. Milano 6.
Segre Giulio, v. Private 1.
Segre P., ang. p. Vitt. Em. I e v. Po.
Sgherlino Gio., v. Accad. Albert. 38.
Silvi Gius., v. Roma 11.
Terracini D. e figli, success. Sacerdote, p. Castello 25.
Tornotti Federico, v. Roma 1, p. 1.
Trivero Vitt., v. Bogino 2.
Verda Bartol., c. Reg. Margherita 142.
Villata Carlo, v. Po 20.
Virando Alessandro, v. Roma 20.
Viriglio Luigi, succ. Bobbio, via Porta Palatina 3.
Vittone Mich., v. della Rocca 24.
Zabert Ferd., v. Palazzo di Città 11 e 14.

## Orologiai.

Aimone vedova, p. Carlo Felice 7.
Albera Agostino, v. S. Chiara 54.
Ansaldi Pietro e figlio, v. Po 57.
Antola Domen., v. Corte d'Appello 9.
Astrua Vinc., v. Pietro Micca 4.
Audisio Gio., v. Manzoni 2.
Avenati Romano, v. Lagrange 11.
Bargoni Augusto, v. Roma 22.
Barrera Luigi, p. Em. Filiberto 22, p. 1.
Berra E., v. Po 9.
Bersani e Marucchi, p. Statuto 9.
Bertinotti Ferd., p. Vitt. Em. I, 7.
Bertoglio G. B., v. Barbaroux 4, p. 1.
Bertotti Gius., v. Barolo 4.
Bertozzo Gius., v. Lagrange 3.
Bosco ved., v. Orti 2.
Bresso B., v. Garibaldi 6.
Brussino B., v. Garibaldi 55.
Bussolino Gio., v. Cernaia 24.
Calvino Cesare, p. Castello rimp. al 23.
Capitolo Gio., v. Po 18.
Carando Feder., v. S. Tommaso, 21, p. 2.
Cargnino A., c. Re Umberto 42.
Cargnino Gio., v. Nizza 1.
Cerruti frat., v. Berthollet 9.
Cesa frat., v. Cernaia 26.
Cesa A., p. Castello rimp. al 18.
Chiapino Gio., v. Mad. Cristina 20.
Chiara Gius., v. Garibaldi 21.
Chiariglione G., v. Giacomo Leopardi 14.
Chiariglione Salv., v. Venti Sett. 48.
Chiarva Luigi, v. Barolo 9.
Cometti Emilio, v. S. Teresa 22.
Cortevesio S. G., p. Statuto 14.
Cottiè Gio., p. Carlo Felice 3.
Cravero Domen., v. Roma 28.
*Credito Italiano*, Puricelli e Matzuzi (Ditta), c. Vitt. Em. II, 44 *bis*.
D'Agostino Gius., p. Statuto 4.
De-Vecchi L., v. S. Teresa 2.
Donadio Gius. e Tomm., v. S. Teresa 24.
Dugono Gius., v. Genova 8.
Faccio Aless., v. Po 16, ammezzati.
Faggiani frat., p. Vitt. Em. I, 1.
Fassone Gio., p. Palazzo Città rimp. 6.
Fergnachino Spirito, v. Garibaldi 22.
Ferrante Pietro, v. Princ. Amedeo 13.
Ferrero, v. Mazzini 39.
Ferrero Ferdin., v. S. Donato 38.
Foa E., succ. Arscone, v. Nizza 25.
Fontanella Costantino, p. Castello 19.
Fornaro Ettore, v. Garibaldi 39.
Fulcheri Michele, v. S. Tommaso 4.
Gambaro A., ang. v. Sacchi e c. Vitt. Em. II.
Garbiglia Franklin, v. Pietro Micca 8.
Garello Enrico, v. Lagrange 23.
Gerbino Gius., v. Botero 19.
Ghio Gio., v. Po rimpetto al 47.
Gianotti N., v. Cernaia 36.
Gilli, Mégard e Sozzi, v. Venti Sett. 54.
Giorgis Gio. Vitt., c. Vitt. Em. II, 80.
Giussani Luigi, v. Nizza 41.
Granaglia P. e Comp., via S. Pietro in Vincoli, casa Martin.
Guasco Gio., v. S. Secondo 13.
Innocentini A., c. Vitt. Em. II, 73.
Isoardi Gius., v. S. Chiara 5, p. 1.
Jeanneret Enr., *ingr.*, c Re Umberto 50.
Lamberti Gius., v. Lagrange 31.
Lanza A., v. Berthollet 18.
Lequin Franc., v. Nizza 76.
Lossa Gius., c. Vitt. Em. II, 76.
Lumello Vinc., p. Consolata 5.
Macchiorlatti Domen., v. S. Giulia 20.
Magnanini Ercole, c. Vitt. Em. II, 45.
Manfredi Ang., c. Reg. Margherita 134.



Manfredi Candido, c. Reg. Margherita 160.
Marchisotto, v. Nizza 89.
Mare Carlo, v. Po 18.
Martino Gius., p. Castello 23.
Mentasti C., p. Statuto 12, p. 1.
Miroglio Gius., v. S. Donato 2.
Morey Luigi, v. S. Secondo 32.
Moritani Ant., p. Castello rimp. al 26.
Morra Franc., v. Po rimp. al 39.
Muggia Luigi, v. Botero 10.
Musina Oprandino, v. Roma 20, p. 2.
Musy padre e figli, v. Po 1.
Neyrotti B., v. Roma 8, e p. Carlo Felice 10.
Novarese Gio., c. Reg. Margherita 122.
Oliveri Carlo, v. Roma 5 e 7.
Pagliarino G., v. S. Donato 21.
Pastore Gius., v. S. Franc. da Paola 37.
Pavese Pietro, c. Vitt. Em. II, 59.
Peirotti Franc., p. Vitt. Em. I, 10.
Perdonio M., v. S. Massimo 49.
Perona B., v. Mazzini 33.
Ponchia Gius., v. S. Donato 45 e corso Reg. Margherita 121.
Pontiglio Gio., v. Barolo 11.
Pozzi A., v. Maria Vittoria 11.
Pozzi Gio., p. Castello rimp. al 26.
Pugliese R. A., v. Roma 6, p. 1.
Quario Secondo, v. Milano 5.
Raffo Ernesto, v. Sacchi rimp. al 4.
Raffo Pietro, c. Vitt. Em. II, 34.
Regis Gio., v. Po 6.
Richeri O., v. Andrea Doria 11.
Richetta Gius., v. Nizza 19.
Richetta S., p. Carlo Felice 12.
Rivet Franc., v. Carlo Alberto 27.
Rocca Alb. (ved. di), p. e v. Lagrange 40.
Rogliatti Dionigi, v. Venti Sett. 65.
Rosso Angelo, p. Castello rimp. al 25.
Saracco Enrico, p. Vitt. Em. I, 8.
Sartoretto, v. Nizza 15.
Savini Clementina, v. Milano 6.
Savio Annibale, v. Alfieri 8.
Sgherlino G., v. Accad. Albertina 38.
Squillero Gius., v. Nizza 39.
Terzolo Carlo E., c. Vitt. Em. II, 62.
Testa Michele, p. Carlo Felice 4.
Truffo Augusto, v. Ponte Mosca 1.
Uccelli Leone, v. Barbaroux 6.
Valinassi Gius., v. Barbaroux 12.
Verda Bartol., c. Reg. Margherita 142.
Viale Alberico, via Mad. Cristina 10.
Vigitello, v. Palazzo Città 13, p. 2.
Vigliani Felice, p. Saluzzo 4.
Villata Carlo, v. Po 20.
Virando Aless., v. Roma 20.
Viretto Oreste, v. Mad. Cristina 36.
Vittone Michele, v. della Rocca 24.
Vizio Gius., v. Lagrange 47.
Zambruno Luigi, v. Roma 18.
Zoccola Gio., v. Ponte Mosca 3.

## Forniture per orologiai.

Bargoni Augusto, v. Roma 22.
Berra E., v. Po 9.
Carando Feder., v. S. Tommaso 21, p. 1.
Chiariglione Salvatore, v. Venti Sett. 48.
Ghiglietti Gio. Batt., v. Porta Palatina 3.
Jeanneret Enrico, c. Re Umberto 50.
Pugliese R. A., via Roma 6, p. 1.
Rocca Alb. (ved. di), p. e v. Lagrange 40.

## Battilori.

Lancia Franc., v. Viotti 26.
Ponchietto Giacinto, v. Roma 24.

## Argenterie.

Bellacomba Luigi, ang. vie Venti Sett. e Cappel Verde.
Broggi frat., p. Castello 19.
Cepollini-Marchesa, p. Castello 25.

**Chiotti Giuseppe**
unico rappresentante dell'
**Argenteria Christofle**
Via Garibaldi, 14-16

Donetti Edoardo, v. Consolata 7.
Faletto Ant., v. Roma 22.
Fornaresio Gio., v. Barbaroux 9.
Fumagalli ⚖, Amerio e C., v. Garibaldi 10. *fabbrica* c. Valdocco 3.
Gilli, Mégard e Sozzi, v. Venti Sett. 54.
Massa Paolo, v. S. Teresa 13.
Merlino fu Giacomo (Ditta), v. Basilica 13.
Pennoncelli C., v. Conte Verde 7, p. 1.
Stavorengo Domenico, v. Garibaldi 1-3 e p. Castello 16.
Virando Alessandro, v. Roma 20.

## Posaterie.

Caudano G. e C., p. Carlo Felice 10.
De Chiesa Angelo, v. Saluzzo 13.
**GOFFI EUGENIO fu GIUS.,** v. Santa Teresa rimp. 19 e Genova 21.
Michela-Zucco ing. Gio., *fabbrica*, via Bonzanigo, isol. 52.
Sigismund C., v. Venti Sett. 44.

## Galvanoplastica.

**ASSIÈ E.,** v. Napione 32, *telefono* n. 580. Vedi *Annunzi speciali*, pag. 15 e 35.
Nebiolo e Comp., ang. strada R. Parco e c. Firenze.

## Nichellatori.

Casalegno C., v. Ormea 25.
Cavanna Savino, v. Bava 19.

**DOVO Francesco**
Premiato Stabilimento a Vapore
Via Artisti, 34.

Falco A., v. Venti Sett. 2. *stabil.*: c. San Maurizio ang. v. Barolo.
Lobera Eugenio, v. Princ. Amedeo 16.
Perlo Mario, v. Princ. Amedeo 23.

## Galvanizzatori.

Broggi frat., p. Castello 19.
Dovo Franc., v. Artisti 34.
Lesca frat., v. Genova 1, p. 2.

## Cappelli di paglia e feltro.

Allasia Margherita, *al Cappello portogallo*, v. Viotti 9.
Alloatti e Colonna, v. Venti Sett. 72.
Baldo Luigi, v. Princ. Amedeo 51.
Barbero Gio., v. Monferrato 4.
Bernasconi A., v. Lagrange 17.
Bortignoni Pietro e Comp., v. Roma 13.
Bresso Tommaso, via Melchior Gioia 4.
Caramelli M., v. Venti Sett. 37.
Carosso coniugi, v. Venti Sett. 51.
Craveri frat., p. Carignano 6.
Curti Filippo, v. Genova 18.
Dedonatis G. (Ditta), *fabbr. cappelli paglia*, c. Dante 32 e p. Castello 18.
Della Rocca Andrea, p. Castello 25.
Del-Vento e Comp., v. Bertola 3.
Gallo coniugi, v. Perrone 6
Gamba Bernardo, v. Barbaroux 10.
Gervino Enrico, v. S. Massimo 1.
Gilardi Gioach., v. Viotti le Bastion Verde 1.
Guercio Nicola, v. Gio. Berchet 1.
Magalli E., p. Vitt. Em. I, 10.
Marchisio Agost., v. S. Franc. Paola 10 *bis*.
Marucco Madardo, p. Giulio 8 e v. Bellezia 20.
Mayer Giulio, v. Roma 30.
Melandri Paolo, vic. Tre Quartini 1.
Mina coniugi, v. Ospedale 6, nel cortile.
Minola Luigi, v. Venti Sett. 62.
Miroglio Gio., p. Em. Filiberto 3.
Nosengo Vinc., v. Roma 12, p. 1.
Odifreddi Gius., v. Gioberti 28.
Piodi Achille, v. Urbano Rattazzi 10.
Piodi Gius., v. Berthollet 7.
Pizzato Matteo e figlio, *Al Cappello bianco*, v. Viotti vicino a p. Castello.
Rivaira Vinc., v. Melchior Gioia 2.
Rossi Dom., v. S. Agostino 3 nel cortile.
Viani Eug., v. Roma 8, nel cortile.

## Cappellai
*(Negoz. ingrosso e dettaglio).*

Aghem G., ☎, *Magazzino Italo-Americano*, v. Lagrange 21.
Alessio V., p. Saluzzo.
Alluto Angelica, v. Cernaia 25.
Audisio Giulio, *specialità per ecclesiastici* v. Bogino 8.
Barbero Giov., v. Monferrato 4.
Bargetto Giov., *specialità per ecclesiastici* v. Barbaroux 20.
Bauchiero Fort., *forniture*, v. Cavour 12.
Bellone G., v. Garibaldi 12.
Bernacchi Gius. e figli, *fabbrica*, v. Venti Sett. 3.
Berzia, ang. vie Bellezia e Tre Galline.
Bessi, v. Accad. delle Scienze 2.
Bianchi Napoleone, ☎, p. Castello 26.
Bresso Tomm., v. Melchior Gioia 4.
Cavallito, succ. Arbino, v. Milano 3
Cerutti Luigi, v. Roma, 11.
Chiappa Eug., v. Mad. Cristina 28, Orto Botanico 9 e Po 25.
Chiappa Enrico, v. S. Secondo 20 e San Donato 43.
Chiaventone frat., p. Carlo Em. II, 8.
Cigna Tommaso, v. Roma 25.
Corte Gius., p. Statuto 4-6.
*Credito Italiano*, Puricelli e Matzuzi (*Ditta*, c. Vitt. Em., II, 44 *bis*.
Cresto (Ditta), v. Mazzini 34.
Cresto Vitt., v. Andrea Doria 8.
De-Francisco Giov., p. Carlo Felice 9.
Dellarocca, v. Cernaia 22
Dellarocca Bern. (di Maria-Pia Ferraris Dellarocca) ang. v. Fabro e Garibaldi 45.
Della Rocca Andrea, p. Castello 25.
Demarcati, v. Nizza 11.
*Emporio merci*, v. Nizza 107.
Fasano Luigi, v. Ospedale 7.
Foresto Vinc., (ved. di), p. Carlo Felice 1.
Gays M., v. Venti Sett. 70
Genetti T., v. Milano 14.
Gerbi Paolo, v. Garibaldi 35.
Giambello Aleramo, v. Saluzzo 4.
Gilardi frat., succ. Dugone, v. Po 57.
Jourdan A., p. Castello ang. v. Barbaroux.
Luino Gius., v. Lagrange 31.
Marletti Carlo, v. Bellezia 16.
Micheletti Michele, *Cappelleria Gianduia*, p. Carlo Felice 4.
Moltini Giov., v. Po 35
Muratori e figlio, v. Milano 2.
Musso Mich., succ. Argan, v. Roma 2.
Pasquale Giov., p. Statuto 9.
Peano Greg., v. Rocca 4.
Persico Giov., *Cappell. Romana*, v. Roma 16.
Piea Prospero, v. Bogino 10.
Piea Spirito, c. Vitt. Eman. II, 70.



Piodi Achille, v. Urbano Rattazzi 10.
Pistono Ant., v. Milano 3.
Pozzi Secondo, v. Garibaldi 31.
Raviolo Franc., v. Milano 12
Rocco Gius., p. Palazzo di Città 1.
Sacchetti e Merlo, v. Cavour 23.
Sanglerat Giov., v. Lagrange 11.
Scaravelli Gaetano, v. Nizza 43.
Serena G., v. Garibaldi 46.
Starone Luigi, v. Roma 20.
Valerio Franc., *specialità per ecclesiastici*, v. Mercanti, rimp. al 19.
**VOGEL T. e C.**, *specialità di feltro all'ingrosso, materie prime e forniture per la cappelleria*, c. Vinzaglio 9.

## Berretti.

Bargetto Giov., *specialità per ecclesiastici*, v. Barbaroux 20.
Della Rocca Andrea, p. Castello 25.
Franceschini Ettore, v. Roma 20.
Lazzaroni Raff., v. Milano 12, p. 1.
Marucco Medardo, v. Bellezia 20.
Merzagora A. e C., v. Vanchiglia 16.
Rossi T., p. Castello 14.
Valerio Franc., *special. per ecclesiastici*, v. Mercanti, rimp. al 19.
Venturi Paolo e figlio (*Forniture per berretti*), v. Milano 3, p. 1
Verini R., v. Roma 12, p. 1.

## Dorature e Forniture militari.

Aymasso Ern. e C., v. Accad. Albertina 27.
Bassano Carlo, v. Fabro 10.
Bauchiero Fortun., v. Cavour 12.
Bauchiero G., v. della Rocca 1.
Beltramo Leop., v. Amedeo Peyron 26.
Bevilacqua frat., c. Palermo 2.
Bianchi Celestino, c. S. Maurizio 71.
Boglione Luigi, v. Arcivescovado 3.
Calcagno Virginio, v. Mad. Cristina 11.
Colonna Gabriele, c. Vitt. Eman II, 90.
Conti Alberto, v. S. Tommaso 6.
Demarchi, Civallero e C., v. S. Teresa 10.
Enrico Giov., c. Princ. Eugenio 12.
Fontana Michele, c. Reg. Margherita 8.
Gallico Donato, v. Carlo Alberto 1.
Gallico Raffaele, v. Roma 3.
Gaudino Gio., v. Assarotti 14.
Gilardini Gio., v. al Ponte Mosca 18.
Guglielminetti fratelli, v. Martinetto 9.
Lanfranchini Carlo, v. Montebello 42.
Lovera Giacomo, p Solferino 9.
**MATOSSI ANDREA**, *(per articoli di latta)*, c. Brescia 9-11, Aosta 14 e Alessandria 11, c. p. *negozio*, gall. Nazionale.
Merzagora A. e C., v. Vanchiglia 16.
Paschetta Michele, v. Cibrario 52.
**PETITI FRANCESCO**, via Garibaldi 2; *Fabbrica* v. Buniva 7.
Peyla Luigi, v. Cernaia 16.
Priero Luigi, v. Aosta 18.
Rasero Gio., Madonna di Campagna.
Reta Guido, c. Vitt. Em. II, 67.
Rocci Gio., v. Alfieri 5.
Rossi e Fenolio, v. Artisti 35.
Rossi Pietro, p. Porta Palatina 1.
Sacerdote R., c. Casale 64.
Solaro Gio., c. Vinzaglio 7.
Tensi, Martel e C., v. Cottolengo 30.
Treves A. figlio e C., v. S. Franc. da Paola 6.
*Unione Militare*, p. Castello 18, p 1.

## Calendari réclame cromozinco.

**PARAVIA G. B.**, Stamperia, via Arsenale 29.

## Cornici

**CEAGLIO GIACOMO**, v. Po 35.
Chiolero Giacomo, v. Cernaia 18.
Ciravegna Franc., v. Roma 18.
Conte Gio., v. Alfieri 18 e 20.
Cornero C., v. S. Tommaso 2.
Della-Torre Vittorio, c. Valentino 3.
Faraut L. e C., *Aste sagomate*, via S. Teresa 4, gall. Geisser già Natta.
Ferrero Carlo, v. Maria Vittoria 28.
Ferrero Gio., v. Barbaroux 19.
Marchisio M.ta, v. Accad. Albertina 3.
Perotti Batt., v. Mazzini rimpetto al 32.
**REZZONICO EDOARDO**, via Bava 19, *Aste sagomate e bastoncini*. Vedi *Annunzi speciali*, pag. 14.
Ronchetti e Monticelli, v. Po 25.
Tavasy E., v. Mazzini 4.
Taverna Paolino e figlio Gio., v. Mercanti 5.
Zappata Filippo, v. Pescatori 5.

## Cornici metalliche per « Cartelli réclame ».

Ampala G. e C., v. Venti Sett. 22.
Pianca Ed. fu Pietro, v. Roma 28, gall. Naz.

## Cartelli réclame (*Fabbricanti*).

Manifattura Soave, v. Urbano Rattazzi 3.

**ANDREA MATOSSI**
Corso Brescia, 9-11 (casa propria)
*Specialità di Cartelli réclame stampati su latta in Cromolitografia.*

**PATARCHI FILIPPO**, c. Valdocco 1, e v. Garibaldi 44.
**REZZONICO EDOARDO**, via Bava 19, *cornici e cartoncini per manifesti*. Vedi *Annunzi speciali*, pag. 14.
**VOGLIOTTI GIOVANNI**, corso del V lentino 24 (*Telefono* n. 422).

## Indoratori.

Arduino Bernardo, v. dei Mille 24
Ceaglio Giacomo, v. Po 35.
Chiaudano Gio., v. Venti Settembre 17.
Degiorgis Gio., v. Principe Amedeo 23.
Leonardi Luigi, v. Accad. Albert. 19.
Maina Gius., v. Bogino 10.
Marchisio M., v. Accad. Albertina 3
Minoia Gio. (Ditta) di Giordanino e Camusso, v. Mercanti 19.
Moretti Pietro, v. Consolata 15.
Panier Ignazio, v. Botero 4*bis*.
Pavesio Carlo, v. Maria Vitt. 34*bis*.
Porino Angelo, c. Vitt. Em II, 104.
Raposso Carlo, v. S. Domenico 14.
Ronchetti e Monticelli, v. Po 25.
Silvano Gio., v. Quattro Marzo 1.
Taverna P. e figlio, v. Mercanti 5.

## Verniciatori.

Bertrand A., v. S. Giulia 37.
Bettoia E., v. Mad. Cristina 34.
Buffa Gio., v. Stampatori 10.
Buffa Michele, v. S. Domenico 35.
Buffa Oreste, v. S. Domenico 30.
Bussolino Secondo, v. Baretti 28.
**CAPELLO ANGELO,** c. Re Umberto 27. V. *Annunzi speciali*, pag. 36.
Carbone Lorenzo e figlio, v. Ospedale 3, *fabbr.* v. Buniva 7. V. *Annunzi spec.*, p. 7.
Ceruti Gio., v S. Teresa 14, p 3.
Chiesa Gius., p. Savoia 7.
Costamagna Luigi, c. Reg. Margher. 124.
Drovetto B., v dei Fiori 5.
Gatti Giacomo, v. S. Domenico 43.
Ghersi Gio., v. S. Secondo 7.
Golzio Innocenzo, v. S. Tommaso 3.
Migliore Gius., ☎, v. Garibaldi 26.
Porino Ang., *verniciatura a fuoco*, corso Vitt. Eman. II, 104.
Tiboldo fr., v. S. Quintino 58 e c. Oporto 59.
Tomalino E., v. Andrea Doria 19.
Verrua fratelli, v. Stampatori 16
Vogliotti Gio., c. Valentino 24..

## Verniciature per biciclette.

Casalegno C., v. Ormea 25.
Rezzonico F., c. Vitt. Em. II, 73.
**VOGLIOTTI GIOVANNI,** corso del Valentino 24, *Telefono* n. 422.

## Placche in ferro smaltato.

Vogliotti G., c. del Valentino 24.

## Insegne (*Fabbricanti*).

Anglesio Gio., v. S. Donato 58.
Arneri F. e C., v. Palazzo di Città 6.
Bacci C., via Ormea 14.
Bettoia E., v. Mad. Cristina 34.
Bocca e Pochettino, c. Reg. Margh. 123.
Bozzolini Carlo, c. Vitt. Em. II, 28.
Crosasso fratelli, v. Ponte Mosca 25.
Cucco Ernesto, c. Reg. Margherita 131.
Leonardi Luigi, v. Accad. Albert. 19.
Manifattura Soave, v. Urbano Rattazzi 3.
Martini B., v. Legnano 6.
Melori A., v. Ponte Mosca 10.
Nimero G., p. Carlo Em. II, 1 e v. Tarino 10.
Nobello G^mo, v. Nizza 39.
Pancino Luigi, v. Scuole 13.
Pochettino Carlo, v. Cottolengo 1.
**PORINO ANGELO,** *fabbrica* c. Vittorio Em. II, 104; *deposito* al n. 71.
Pozzi Aless., v. Roma 33.
Rainetto Andrea, v. Massena 3.
Rossi G., v. S. Chiara 22.
Rosso Adriano, v. Cavour 17.

**G. VOGLIOTTI**
Corso del Valentino, 10
Manifattura insegne e mobili per giardini, alberghi, caffè, ecc. - *Telefono n.* 422

## Insegne in Cristallo.

Manifattura Soave, v. Urbano Rattazzi 3.

G. VOGLIOTTI Corso del Valentino, 10
Lavori Artistici e Commerciali - Telefono n. 422

## Decoratori d'appartamenti.

Alardo V., v. Carlo Alberto 34; *magazzino*, v. S Franc. Paola 31.
Aschieri C. N., v. Bava 30.
Avenatti e Toscani, p. Carlo Em II, 1.
Barbero G., v. Gioberti 26.
Baudino Secondo, v. Valperga Caluso 3 e v. Pallamaglio 14.
Belli Giacomo, v. Bertola 4.
Beraud Gio., p. Statuto 4-6.
Bergagna F. succ. Comi, v. Princ. Amed. 33.
Bertero Gio., v. Tarino 2.
Bertone Domenico, v. Cavour 20.
Bijno Gio., v. Saluzzo 19.
Billotti Gio., v. Corte d'Appello 4.
Bini R. e Tommasina V., v. S. Massimo 5.

**DE-BERNARDI Fratelli**
*Stabilimento:* Lingotto
*Deposito:* Via Venti Settembre, 76
**ABRADOR l'avete provato?**
prodotto indispensabile per Verniciatori. (Vedi ann. spec. pag. 72-73)



Bissattini Vittore, v. Quattro Marzo 2.
Boasso cav. Giacomo, v. Garibaldi 3.
Bocca, v. Gioberti 26.
Bocca e Coda, v. Mercanti 17
Bogino Gio., v. Princ. Amedeo 23.
Bolla Pasquale, v. al Ponte Mosca 16.
Bordoni Timoteo, v. Princ. Amedeo 37.
Borgi Emanuele, v. Roma 41, cortile.
Borione Carlo e Ferd. frat. fu Giuseppe, v. Basilica 9.
Borione Ferdin. e Severino fu Agostino, v. Cernaia 30.
Borione Guglielmo, v S. Maria 9.
Bozzalla fratelli, v. S. Tommaso 23.
Bozzolini Carlo, c. Vitt. Em. II, 28.
Buglio Gius., v. Botero 8.
Bulano Luigi, v. Berthollet 6.
Calanzano, v. S. Dalmazzo 7.
Canova Pietro, v. Barbaroux 2.
Capello V., v. Baretti 5.
Carignano Massimo, v. Reggio 5.
Casalotto F., v. Barbaroux 33.
Casalotto Franc., v. Princ. Amedeo 35.
Casetta, succ. Bargetto, v. Stampatori 10.
Catella Angelo, v. Lagrange 40.
Catella G., v. Mazzini 22.
Cavalla Carlo, v. Accad. Albertina 25.
Ceronetti Gius., v. Barbaroux 8.
Ceronetti Guido, v. S. Domenico e della Consolata 8.
Ceruti Gio., v. S. Teresa 14, p 3.
Cerutti Giacomo, v. Venti Settembre 51.
Chiapasco, v. Massena 28.
Chiapasso frat., v. Cavallerizza 4.
Chiastellaro A., v. Po 51.
Cigna Michele, v. Corte d'Appello 7.
Coda Gius., v. Stampatori 13.
Conti Carlo, v. Carlo Alberto 20
Corte Sereno, v. S. Donato 16.
Debernardi L., v. Passalacqua 6.
Dejna Giuseppe, v. Roma 23.
D'Elia L., v. Lagrange 19.
Delleani Lor., Madonna del Pilone 220.
Destefanis B., v. Stampatori 15.
Dovana A., v. Mercanti 7.
Fassiola e Gabani, p. Vitt. Em. I, 1.
Ferrari L., v. Mazzini 34.
Gabbani Carlo, v. Urbano Rattazzi 8.
Galeazzo Gio., v. Monte Pietà 6, p. 1.
Gariboldi A., v. Mazzini 10.
Gastaldi Gio., v. dei Fiori 13.
Gatta Grazioso, strad. Casale 210.
Gianotti Pietro, c. Vitt. Em. II, 37.
Gindro Andrea, v. Orfane 30.
Gnifetti Emilio, v. Ormea 122.
Gnifetti Franc., v. Maria Vittoria 45 e c. S. Maurizio 71.
Guglielminotti e Burati, v. Consolata 11.
John F., v. Pastrengo 17.
Lombardi Ernesto, v. Accad. Albertina 5.
Maiocco G. B., v. S. Massimo 5.
Marocco, p. Vitt. Em. I, 21.
Masella Gius., v. Giulio 16.
Merlon S., v. Massena 12.
Minoia Gio. (Ditta) di Giordanino e Camusso, v. Mercanti 19.
Monico Gius., v. Galliari 8.
Mossello Lor., v. Baretti 22. *magazzino*, c. Valentino 38.
Mossello padre e figlio, v. dei Fiori 20.
Neirotti Luigi, v. dei Mille 7.
Nimero G., p. Carlo Em. II, 1 e v. Tarino 10.
Passera frat., v. S. Quintino 23.
Pezzi frat., v. Duchessa Jolanda 8.
Pollino G., c. Reg. Margherita 116.
Porta R., v. Scuderie Reali 3.
Pozzi Aless., v. Roma 33.
Quadri L. e figli, v. della Rocca 24.
Revelli P., v. Roma 34, nel cortile.
**REZZONICO E.,** v. Bava 19. *specialità palchetti e tappeti legno.* V. *Annunzi speciali*, pag. 14.
Sassone Franc., v. Lagrange 31.
Sereno fr., v. S. Agostino 4 e Barbaroux 31.
Sereno L. v. Maria Vittoria 28.
Subrile Franc., v. Orfane 26.
Tamburini C., v. S. Secondo 28.
Thomas e Bazzi, v. S. Franc. da Paola 41.
Tiboldo frat., v. S. Quintino 58 e c. Oporto 59
Toscani Claudio, v. Silvio Pellico 26.
Tua Aless., v. Carlo Alb. 29.
Tua Aless., v. Corte d'Appello 7
Tua Annib., v. Gioberti 8.
Tua Ant., v. Botero 3.
Tua Bernardo, v. Roma 20, p. 4.
Vigliani frat., v. Garibaldi 35.
Vigna frat., v. Barbaroux 26.
Vigna Alberto, v. Bellezia 1.
Vineis G., strad. di Casale 102.
Zorgnotti Giorgio, v. Mad. Cristina 123.

## Tappezzieri.

Bachi Eugenio, v. Mazzini 7.
Balbiani e Astuti, p. S. Giovanni 9.
Banchi V., p. Savoia 7.
Barbero Gio., v. Stampatori 10.
Barovero Vinc., v. Cavour 11.
Benessone Secondo, v. Botero 16.
Bobbio Carlo, v. S. Franc. Paola 10 *bis*.
Bonanate G., v. Nizza 31.
Brosio, v. S. Anselmo 13.
Canavesio Gius., ang. vie Princ. Amedeo e Bogino.
Carbone Giulio, v. Lagrange 32.
Castelli Gius., v. Corte d'Appello 9.
Castigliano Dom., v. Lagrange 3.
Cavallo Gio., c. Vitt. Em. II. 96.
Cerva Ottavio, v. Ospedale 51.

Cima frat., v. S. Dalmazzo 17.
Cristino-Obert, *addobbi chiese*, v. Bertola 23.
Cristino Luigi, *addobbi per chiese e feste*, v. Botero 16.
Crosio Ern., ang. v. Maria Vitt. e Rosine.
Damosso A. S., v. Assietta 4.
De-Maria Gius., ☎, ang. vie Fabro e Garibaldi 45, *laboratorio:* v. Cibrario 35.
Depetris B., v. Andrea Doria 9.
Dupraz C., v. S. Chiara 14.
Ferraris Gio., *addobbi per feste*, v. Arsenale 7.
Ferrero Gio., v. Cottolengo 7.
Ferri Pietro, succ. Pellegrino, ang. vie Accad. Albertina e dei Mille.
Ferro G., v. della Rocca 34.
Foa S. B., v. Andrea Doria 5 nel cort.
Fornelli Alessandro, c. Cairoli 10-12.
Gallot G. e C., *addobbi per feste*, v. Roma 37.
Gamba Carlo e figlio, vie Mazzini 44 e Belvedere 20-22.
Gamba Carlo, v. della Rocca 2.
Gandiglio Pietro, c. Oporto 49.
Garbolino Gio., ang. v. Bertola e Genova 19.
Garnerone Gius., v. S. Chiara 22.
Ghiron Marco, v. Andrea Doria 5 e San Massimo 44.
Giulietti Gius., v. Principi d'Acaja 14.
Giulio coniugi, v. Barbaroux 20.
Granaglia Franc., v. S. Chiara 22.
Lauro Agostino, v. Genova 27.
Lotterio Carlo, v. Mercanti 30.
Lucchini Pietro, c. Re Umberto 7.
Lupi Ant., ang. v. Juvara e c. S. Martino.
Manera Aug., v. Lagrange 36 e c. Vitt. Em. II, 41.
Marchina Luigi, v. Thesauro 3.
Martinotti Fed. e C., v. Barbaroux 9.
Maschio Edoardo, v. Bellezia 14.
Migliore Margherita, p. S. Giovanni 8.
Monti Feder., c. Siccardi 15.
Morano Sebastiano, *addobbi per feste*, via Porta Palatina 19.
Mosca Felice, v. S. Teresa 17.
Nevole Vincenzo, v. Princ. Tommaso 16.
Novena Alessio, v. Botero 10.
Papino Paolo, v. Arsenale 17.
Paretto G., v. Barelli 20.
Penna Franc., c. S. Maurizio 71.
Pereno Lorenzo, v. S. Secondo 7 *bis*.
Piovano Ant., v. Mazzini 38.
Quartara Gius., comm. ☎, v. Saluzzo 15 e 23.
Remondino Gio., ang. v. S. Anselmo e Pio Quinto.
Ricchiardi P. G. frat., v. Genova 15.
Riccò Fr., ang. v. Barbaroux e vic. S. Maria.
Richetta Aless. e C., p. Vitt. Em. I, 23. Vedi *Annunzi speciali*, pag. 39.
Roberto Gius., c. Vitt. Em. II, 45.
Rosso Aless., v. S. Tommaso 6 nel cort.
Rosso Felice e figlio, p. Vitt. Em. I, 22.
Rotti Gius., ang. v. Andrea Provana e dei Mille.
Sandrone frat., v. S. Dalmazzo 24.
Sapetti Gius., ang. v. della Consolata 1 e p. Savoia 1.
Scavarda Giacomo, v. Lagrange 5.
Scavino Giacomo, v. Bellini 6.
Sclaverano Gius., v. Venti Sett. 45.
Scuri Pietro, *addobbi feste*, v. Thesauro 4.
Sforni Primo, v. Princ. Amedeo 29.
Soragna Felice, v. Zecca 10.
Spallarossa Edoardo, c. Valentino 5.
Torchio Gius., v. Accad. Albertina 37.
Vacca Edoardo, v. Cernaia 30.
Vaccarino Carlo, v. Mazzini 29.
Valabrega V., succ. Valabrega frat., via Princ. Amedeo 13.
Veglio Ant., v. Cavour 3.
Vergani Ant., c. Vitt. Em. II, 68.
Vernazza Franc., p. Solferino 3.
Villata Giuseppina, c. Vitt. Em. II, 37.
Vitta frat., v. Berthollet 6.
Zobianco Gius., v. Orfane 6.

## Imballatori.

Anziano Pietro, v. Bertola, vic. dei Tre Quartini 6.
Arneudo Magno, v. Stampatori 13.
Ferrato, c. Princ. Eugenio 3.
Gemello Bernardo, v. Orto Botanico 7.
Tomalino Emilio, v. Andrea Doria 19 e Esposizione 6.

## Persiane e Stores.

**BARONE AMBROGIO e figlio,** *fabbrica*, v. Alfieri 3. V. *Annunzi speciali*, p. 8.
Gajetti G., v. Cernaia 6.
Marini Filippo, c. Vitt. Em. II, 33 e via Bidone 21.
Rickler E., c. Palestro 8.
Rosso G., c, Vitt. Em. II, 45.
Vacca Carlo, v. Artisti 5.

Corso del Valentino, 10 •
**G. VOGLIOTTI**
Specialità telai metallici e trasparenti per porte e vetrine. - *Telefono N.* 422

## Mastice per caldaie a vapore.

Pleneo Gius., v. Mad. Cristina 8.

## Mastice per vetri.

Bertinetti cav. Lor., barr. di Nizza 209.
Garneri e Stillio, v. Massena 82.
Noli Luigi, v. Bertola 1.
Vietti Carlo, v. Vanchiglia 20.
Vittone A. di G., c. S. Maurizio 43.



## Specchi, Vetri e Cristalli.

Antonini C., v. Mazzini 24.
Arbino Gabriele, v. Bava 8.
Baldusso Gius., v. Bertola 17.
Beretta Aless., v. Orfane 21.
Bocca Biagio, v. Vanchiglia 2.
Bocca Mariano, v. Roma 37 nel cortile.
Bonaudo G., v. Garibaldi 3.
Borella Onorato, v. Saluzzo 7.
Bornengo Gius., v. Mazzini 4.
Bottazzi Gius., v. Venti Sett. 5.
Boyer M., p. Statuto 8-10.
Bührer frat., v. Galliari 9.
Chiavassa Domen., v. Basilica 13.
Chiesa Ant., v. Orfane 2.
Chiolero Giacomo, v. Cernaia 18.

**CIRAVEGNA FRANCESCO** • Via Roma, 18 vicino Galleria Natta
Grande Deposito Specchi, Cornici in aste, ovali e vetri. Articoli Fantasia e Novità.
Incisioni della rinomata Casa *Goupil*.

Conte Gio., v. Alfieri 18 e 20.
Costaldi Vinc., v. dei Mille 6.
Davico Vitt., v. Sant'Agostino 15.
Dosio Gio., v. Venti Sett. 43.
Drovetto ved., v. Stampatori 9.
Ferrero Gio., v. Barbaroux 19.
Fister Giacomo, v. Porta Palatina 16.
Fogliacco Gius., v. Venti Sett. 46.
Franco e Raviola, v. Carlo Alberto 18.
Gamba P., v. dei Quartieri 5.
Gariglio Edoardo, v. Lagrange 20 *bis*.
Levi Cesare, v. Corte d'Appello 13.
Macario Giacomo ☎ e figlio, v. Roma 39, *stabilimento*, v. Gaudenzio Ferrari 11.
Manzone Ern., v. Lagrange 40.
Martinengo Franc., v. Carlo Alberto 19.
Masini Domen., v. Princ. Amedeo 1.
Mosca Pietro, v. Bogino 11, e S. Franc. da Paola 6.
Navone Massimo, v. S. Massimo 28.
Noli Luigi, v. Bertola 1.
Novarina Secondo, v. Ospedale 37.
Obert Evasio, v. Cavour 7 *bis*.
Oricco Aless., v. Valperga Caluso 17.
Perosino Gius., c. Emilia 4.
Perosino Vinc., v. Borgo Dora 14.
Perotti Andrea, v. Montebello 9.
Perotti Battista, v. Mazzini rimp. al 32.
Perotti G., v. S. Tommaso 11.
Sansalvadore, v. Garibaldi 31 e Stampatori 2.
Serra Pietro, v. Genova 6.

## Smerigliatura di Vetri e Cristalli.

Albano e Noli, v. Priocca 14.
Macario Giacomo ☎, e figli, v. Gaudenzio Ferrari 11.
Mosca Pietro, v. Bogino 11.

## Vetri e Cristallerie.

Albano G., succ. Polti e Biancheri, via della Zecca 37.
Beltrami Luigi, già Cavassa e Comp., ang. vie Venti Sett. e Bertola.
Bodoira Giov., ang. vie Garibaldi e Orfane.
Chiantore e Rapallino, *depositari fabbr. Solei, Hebert e C.*, v. Venti Sett. 56.
Chiotti Gius., v. Garibaldi 14 e 16.
De Dominicis Ern., v. dei Mille 23.
**EMPORIO TECNICO,** *Cristalleria per illuminazione*, galleria Nazionale.
Fracchia Ant., v. Maria Vitt. 21.
Girardi G. e Soci, v. Cottolengo 148.
Gonella G. e C., p. Vitt. Em. I, 5.
Malino Alfonso, v. Ospedale 3.
Monti G., succ., Morlach, p. S. Carlo 5.
Perotti Andrea, v. Montebello 9.
Pignet Edoardo v. Cernaia 14.
Rachetti fratelli, *fabbrica*, v. Chisone 4 e c. Vitt. Eman. II, 42.
Rapetti Carlo, v. Bertola 15.

**ROBERT, VASSALLO, GAY e C.**
*Sede:* Via Pietro Micca, 6
Casa Filiale a Genova
Via Luccioli, piazzetta Maggi

Saroldi Luigi e C$^{i}$, c. Reg. Margherita in fondo (Martinetto).
Scaglia Pietro, via Garibaldi 10.
*Sindacato Italiano per la vendita delle bottiglie*, c. Valentino 3.
*Società Anonima Vetraria di Sarzana*, deposito via Roma 43.
Solei, Hebert e Comp., presso B. Solei, v. della Zecca 25, vicolo Benevello.
Variglia Chiaff., v. Roma 18, gall. Geisser.
Vota Domen., p. Emanuele Filiberto 4.

## Smaltatori.

**BALLADA FRANCESCO,** c. Firenze 17.
Bertone Domenico, v. Cavour 20.
Bordoni Timoteo, v. Princ. Amedeo 37.
Colnaghi Paolo, v. Torino 11.
De-Filippi Ant., v. Galliari 29 e Ormea 8.
Piana comm. Gio., v. del Carmine 26.
Sartorio Giovanni, v. Nizza 11 e stradale di Lanzo 17.
Vogliotti G., c. Valentino 24, *Telef.* 422.

## Porcellana, Maiolica e Terraglie.

Astengo Nicola, v. S. Secondo 16.
Barale Francesco, piazza Emanuele Filiberto 11 e 22.
Beltrami Luigi, v. Venti Sett. 58.
Beltrami Luigi, p. Statuto 7.
Bessio Maria, c. Vitt. Eman. II, 100.
Bodoira Giov., ang. v. Garibaldi e Orfane.

Boglione Luigi, v. Rosine 6.
Bognier Elisio, v. Po 29.
Borella Onorato, v. Saluzzo 7.
Braida Ant., fu Gius., p. Giulio 3 *bis*.
Brovetto Giov., ved., v. Ormea 23.
Calosso Seraf.no, *specialità vasi per chiese*, ang. v. Venti Settemb. e Garibaldi.
Casalegno Giov., p. Emanuele Filiberto rimp. al 6.

CHIOTTI GIUSEPPE *Via Garibaldi*, 14 *e* 16
Unico rappresentante in Torino dell'
Argenteria Christofle

Dalghi Luigia, v. Nizza 57.
Delpero Giuseppina, v. S. Donato 14.
*Emporio di novità artistiche (ceramiche)*, v. Po 25.
Fantini Giov., v. S. Franc. da Paola 41.
Fantone ved. Anna, v. Berthollet 24.
Fornaca Franc., v. Andrea Doria 11.
Fornari Franc., v. Princ. Tommaso 2.
Fracchia Ant., v. Maria Vittoria 21.
Garelli Luigi, v. Accad. Albertina 27.
Giaccardo coniugi, p. Vitt. Em. I, 19.
Ginori (*dep. delle fabbriche di*), ang. vie Garibaldi e Venti Settembre.
Gonella G. e C., p. Vitt. Em. I, 5.
Gribaudi Vinc., p. Statuto 8.
Locatelli Felice, v. Roma 30.
Lorea Giov., p. S. Carlo 6.
Luchini G., v. Venti Settembre 6.
Mainero coniugi, *ceramiche*, via Ilarione Petiti 21.
Malino Alfonso, v. Ospedale 3.
Masoero Carlo, v. Moncalieri 4.
Mazzia Fr., v. Mazzini 24.
Monti G. succ. Morlach, p. S. Carlo 5.
Naj Croselli, v. Galliari 19.
Palin G. B., v. Stampatori 11.
Pautasso Gius., c. S. Martino 3.
Pignet Edoardo, v. Cernaia 14.
Poncini coniugi, p. Vitt. Em. I, 12.
Quercia Iginio, succ. Moglia, v. Nizza 33.
Rapetti Carlo, v. Bertola 15.
Riva-Vercellotti Antonio, v. Bogino 32.
Rovei Maurizio, c. Vitt. Eman. II. 57.
Scaglia Pietro, v. Garibaldi 10.
Sgherlino-Bragli Adele, via Accademia Albertina 38.
Tognacca e Giglio-Tos, *giapponesi*, via Pietro Micca 10.
Variglia Chiaffredo, galleria Geisser.
Vassallo ved. e figlio, v. Milano, accanto al Palazzo di Città.
Vassallo Domenico, p. Palazzo di Città 6.
Vota Domenico, p. Eman. Filiberto 4.

## Orticoltori e Giardinieri.

Ballor Gius. (Ditta), v. Nizza 76.
Ballor-Rovey, v. Ormea 20.
Besson Prud. e figlio, strada di Francia 43.
Burdin Maggiore (Ditta), v. dei Fiori 65-66, *ufficio*: v. Lagrange 39.
Calcagno Antonio (eredi), Borgo Vittoria (Madonna di Campagna).
Corino Gio., v. Cottolengo 85.
Dominici Luigi, *frutticultore*, barriera di Orbassano 119, cascina Rosa.
Ferrero G., v. dei Fiori 62.
Ferrero Vittorio, strada di Francia 13.
Neirotti Gius., borgo Po, vicino alla barr. Piacenza e p. Palazzo di Città rimp. 5.
Panetto Luigi, v. Piazzi 21.
Radaelli G. ed I., c. Sommeiller 9.
Riccio Rosa, Benedetto Teresa, v. Pietro Micca 20 e Venti Sett. 69.
Rivoreda Gius., alla Crocetta.
Roda Gius. e figli, *disegnatore di giardini e prof. di arboricoltura*, studio, v. Thesauro 2 con Stabilim. alla *Villa Roda* (Calcaterra). Barr. del Martinetto
Rosso Margherita, v. Madama Cristina 2.
Sonetto G. B. e figli, via di Francia (alla Tesoriera).
Tartaglino Caterina, v. S. Teresa 12.
Tione Pietro e figli, v. Cavour 23 e San Franc. da Paola 24.
Tonso Du-Bois Alfredo, v. Villa Regina 17, Vedi *Annunzi speciali*, pag. 26.
Vacchino Pietro, v. Moncalieri 47.
Valerio Giacinto e figlio (Ditta), via Saluzzo 62-64.
Villa Gius. e figlio, v. Nizza 75.

## Semenze.

Barbero Enrico e C., v. Urbano Rattazzi 5. Vedi *Annunzi speciali*, pag. 34.
Radaelli G. ed I, c. Sommeiller 9.
Radaelli e Dettoni, v. Andrea Doria 5.
Riccio Rosa, Benedetto Teresa, v. Pietro Micca 20 e Venti Sett. 69.
Tartaglino Caterina, v. S. Teresa 12.
Valerio Agostino (ved. di), p. Paleocapa 2.

## Fioraie e Fiorai.

Actis-Dana Margherita, p. S. Carlo 2.
Asinari Vittoria, c. Vitt. Em. II, 66.
Ballor Gius., v. Nizza 76 e rimpetto all'1.
Bedoni Teresa, p. S. Carlo, rimp. 1.
Bianco Franc., v. Ospedale 11.
Bruno Teresa, v. Cernaia 18.
Bussone Francesca, v. Po rimpetto al 26.
Calosso Giovanna, v. S. Massimo 43.

DE-BERNARDI Fratelli
*Stabilimento:* Lingotto
*Deposito:* Via Venti Settembre, 76
ABRADOR l'avete provato ?
prodotto indispensabile per Stoviglie. (Vedi annunzi spec. pag. 72-73)



Data Felicita, v. Lagrange 35.
Demichelis Ernesta, p. S. Carlo 11.
Diverio E., succ. Boella, v. Po 12.
Gazzera Francesca, p. Carlo Felice 9.
Malaspina Teresa e Bramante Lucia, p. Carlo Felice 12.
Mariani G., v. Po 19.
Moriondo Gius., c. Vitt. Em. II, 41.
Moris Maddalena, v. Po 4.
Olivero, c. Vitt. Em. II, 96.
Pelucchi Luigi, v. Po rimpetto al 19.
Revelli Maria, v. S. Teresa 19 e Cernaia 14.
Riccio Rosa, Benedetto Teresa, v. Pietro Micca 20 e Venti Sett. 69.
Roccato sorelle, v. Po 36.
Ronco Margherita, v. Po 28.
Rosso Margherita, v. Mad. Cristina 2.
Sardi Andrea, v. Po 50.
Sgherlino A., v. Accad. Albertina 38.
Tartaglino C., v. S. Teresa 12.
Villa Gius. e figlio, p. Carlo Felice 16.
Zuffellato Teresa, v. Carlo Alberto 33.

## Corone mortuarie.

Balbis Natalina, p. Castello 18.
Beccaria A., v. Fossata 19 (Barr. Milano).
Vedi *Annunzi speciali*, pag. 16.
Bertalot Giacomo, v. Catania 10.
Calandra C., v. Bertola 5, p. 2.
Massola A., v. Roma 7.
Tartaglino Caterina, v. S. Teresa 12.
Vita Bachi, v. Accad. delle Scienze 1.
Zeano Prosp., ang. v. Pietro Micca e Viotti.

## Piume e Fiori artificiali.

Agneessens A., v. Roma 10, p. 1.
Bajardo Carlo, v. Roma 14, p. 1.
Balbis Natalina, p. Castello 18.
Biffi Gio. di G., v. Venti Sett 57, p. 1.
Bosio Gius., v. S. Teresa 14.
Calandra C., v. Bertola 5, p. 2.
Calosso Seraf., ang. v. Garibaldi e Venti Sett.
Camilla Pietro, v. S. Secondo 22.
Camusso Anna, v. Principe Amedeo 25
Capello Gio., *fabbrica*, v S Tommaso 10.
Craveri fratelli, p. Carignano 6.
Della Rocca Andrea, p Castello 25.
Delmarchi Eugenia, v. Po 12.
Fontana Luigi fu Gio., *lavorazione di penne di struzzo*, v. Roma 13.
Fusetti Francesca, v. Venti Settembre 62.
Locatelli L., v. Garibaldi 5, p. 1.
Lombard Ern. e C., v. Lagrange 29.
Manzoni coniugi, *fabbr.*, v. Maria Vitt. 17.
Massola A., v. Roma 7.
Mayer Giulio, v. Roma 30.
Mosso Luigia, c. Regina Margherita 3.
Panante e Guastalla, v. Roma 11, p. 2.
Peccio'e P., p. Castello 18 e v. Caccia 2.
Piolatto Enrico, p. Castello 22, p. 4.
Pistamiglio Eugenio, v. Ospedale 10.
Rosso Pietro, v. Venti Settembre 49.
Sgherlino A., v. Accad. Albertina 38
Tartaglino Caterina, v. S. Teresa 12.
Thezè M. B., v. Princ. Tommaso 18 *bis*.
Torta fratelli, v. Roma 23.
Vita Bachi, v. Accad. delle Scienze 1.
Zeano Prosp. ang. v. Pietro Micca e Viotti.
Zemo Elena, v. Lagrange 16.

## Pennacchi e Spolverini (*Fabbr.*).

Cotta Angelo, v. Maria Vittoria 36.
Forgia Alfredo, v. Porta Palatina 9.

## Imbalsamatori-Naturalisti.

Bajnotti Carlo, p. Corpus Domini.
Bonomi, p. Carlo Felice, rimp. 9.
Genovesio Filippo, v. Rossini 14.
Grasselli Gio. e figlio, p. Carlo Felice 16.

## Librai-Editori.

Arneudo Giacomo, v. Torquato Tasso 5.
Bellardi e Borla, v. Garibaldi 32.
Bocca fratelli, v. Carlo Alberto 3.
Botta eredi (di Crosa cav. Luigi Clemente), v. Orfane 7.
Brero, succ. P. Marietti, v. Po 11.
Canonica frat. e C., v. Botero 8.
Casanova Franc., uffiz. ✉, cav. ✻, ang. vie Accad. delle Scienze e delle Finanze.
Charvet-Grassi A., v. Roma 35.
Clausen Carlo, v. Po 19, con *Libreria antiquaria*, v. Zecca 10.
Fenoglio-Enrici bar. V., v. Venti Sett. 60.
Lattes S. e C., v. Garibaldi 3.
*Libreria Editrice Internazionale Roux* (di Renzo Streglio), galleria Subalpina.
*Libreria Editrice S. Giuseppe*, Collegio degli Artigianelli, c. Palestro 14.
*Libreria Editrice* del « Grido del Popolo », v. Ospedale 12.

*CASA EDITRICE*
ERMANNO LOESCHER
Via Vittorio Amedeo II, N. 18
e Corso Vinzaglio N. 17.
da non confondersi colla Ditta CARLO CLAUSEN
già ERMANNO LOESCHER via Po, N. 19.

Marietti Giacinto, v. Bonafous 5.
Marietti Pietro, *Pontificia*, v. Legnano 23.
Molfese ing. Gerardo, v. Venti Sett. 56.
Negro cav. Augusto Fed., v. Alfieri 22 e Private 4.
Origlia N., v. Garibaldi 20.
**PARAVIA G. B. e C.**, v. Garibaldi 21-23 e v. Arsenale 29.

Petrini G.B. di Gallizio Gio., v. Garibaldi 15
Pistono Leopoldo, *Rappr. Società Editr. Sonzogno*, v. Finanze (vic. del Teatro).
Pozzo fratelli, *Indicatore uffic. delle strade ferrate*, v. Nizza 12.
Pugni Luigi, rappr. da Mattirolo, v. Po 10.
Rosenberg e Sellier, v. Bogino 3.
Roux, Frassati e C., v. Davide Bertolotti 1.
*Salesiana*, v. Cottolengo 32 e Mad. Cristina 1.
Scioldo Grato, ☎, v. Ponza 1.
*Società libraria editrice*, depos. delle opere del dott. L. Vallardi, rappr.: Pampione rag. Silvio, gall. Nazionale.
Speirani Giulio e figli, v. Genova 3.
Unione Tip.-Ed. Tor.; *Direttore:* Moriondo Luigi ☎, v. Carlo Alberto 33.
Vallardi dott. Franc., v. Carlo Alberto 5.

## Librai.

Barbero Enrico e C., (*libri d'agricoltura*), v. Urb. Rattazzi 5. V. *Annunzi spec.* p. 34.
Berutti Gio. Batt. v. Garibaldi 18.
Boffi Uberto, c. Vitt. Em. II, 70.
Bourlot fratelli, p. S. Carlo 2.
Caretto Eugenio, Eredi, via Po 7.
Cena Dom., v. Barbaroux 8.
Conte Giusto, p. S. Carlo 10.
Lagna Domenico, v. Arsenale 36.
*Libreria Antiquaria Patristica*, v. Venti Settembre 87 (Palazzo del Seminario).
*Libreria Evangelica*, v. Pio Quinto 15.
*Libreria di Sport*, v. Venti Sett. 60.
Lupotto Evangelina, v. Garibaldi 6.
Magliano Tomm., p. Carlo Felice 7.
Mariani G., v. Po 19.
Mattirolo Luigi, v. Po 10.
**PARAVIA G. B. e COMP.,** vie Garibaldi 21-23, *Telefono* n. 1082, ed Arsenale 29. *Telefono* n. 142.
Perrucchetti Felice, p. Castello 14.
Risso Bartolomeo, v. Po 15 e 27.
Romano L., (Cagliero Stef., *amministratore*), v. Bogino 18.
Tappi Clemente, v. Garibaldi 20.
Tappi Giov., p. Castello 1.
Tavella Giov., Castello 1.

## Rivenditori di libri e giornali.

### Chioschi.

Piazza Carignano, Bricco G. B.
» Carlo Alberto, Fino Davide.
» Carlo Em. II, Moccafigo Gius.
» Carlo Felice lato Caffè Ligure, Crovella Maddalena.
» Castello ang. v. Garibaldi, Ceria Sec.
» Castello ang. v. Roma, Cordier Ern.
» Castello ang. v. Po, Ghione Natale.
» Eman. Filiberto ang. v. Milano, Viberti Luigia.
Piazza Em. Filiberto ang. v. Ponte Mosca, Ferrando Epifanio.
» Gran Madre di Dio, Grigliè Ang.
» Mad. Cristina, Valletti Maria.
» Maria Teresa, Smarrazzo Paola.
» Nizza, Cherio Andrea.
» S. Carlo ang. v. S. Teresa, Perotti Maria.
» S. Carlo ang. v. Ospedale, Fava Antonietta.
» Savoia, Somalvico Maria.
» Solferino, Papurelli Luigi.
Via Carlo Alberto e Andrea Doria, Parlamento Angela.
» Cernaia presso Giard. Lamarmora, Occhetti Nicola.
» Garibaldi ang. c. Palestro, Testa Romolo.
» Moncalieri (Ponte in ferro), Bruno Lorenzo.
» Nizza ang. v. Baretti, Gatti Gioach..
» Ponte Mosca, rimp. staz. Ferrovia-Ciriè-Lanzo, Cinquino Edoardo.
Corso Oporto e Re Umberto, Rocco Leonardo e Maria coniugi.
» Regina Margherita ang. v. Orfane, Ratti Filippo.
» S. Maurizio ang. v. Vanchiglia, Vernazza Ant. e Teresa coniugi.
» Vinzaglio ang. c. Oporto, Torrengo Angela.
» Vitt. Eman. II, ang. v. S. Anselmo, Legora Virginia.
» Vitt. Eman. II, ang. v. S. Massimo, Costa Michele.
Barriera di Lanzo, Ratti Filippo.
Stradale di Francia ang. via Princip d'Acaja, Ceratto Secondo.

### Botteghe.

Amborno Giuseppe, v. S. Donato 4.
Ascheri G., v. Mazzini 36 e Gall. Umberto 1.
Demaria G. B., v. Botero 1.
Ferrero, v. Ponte Mosca 27.
Mautino Camillo, v. Venti Sett. 17.
Mautino Carlo (Ditta), v. Garibaldi 24.
Molino Lucia, v. Cernaia 46.
Parello Maria, c. Princ. Oddone 24.
Ratti Filippo, Barriera di Milano.
Risso Caterina, ved., p. Castello 2.

### Banchi.

Bono Marianna, ang. c. Vitt. Eman. II, e p. Carlo Felice (lato Caffè Piemonte).
Cerutti Gius., v. Nizza 5.
Cottino Franc., ang. p. Statuto e corso S. Martino.
Gallio Gio, ang. vie Po e Rossini.



Lamberti Giovanna (eredi), Stazione Porta Susa (Atrio).
Lonca Carlo, v. Po 25-27.
Panera G., ang. v. Garibaldi e p. Statuto.
Priotti G., ang. vie Pietro Micca e Genova.
Racca Giacinto, ang. c. Vitt. Em. II e c. Siccardi.
Roché Vitt., v. Po 6.
Rossi, ang. vie Po e Bogino.
Scavazzino Teresa, ang. v. Po e p. Vitt. Eman. I, lato sinistro.
Tarino Carlo, ang. v. Po e p. Vitt. Em. I, lato destro.
Vesmo Vinc., ang. vie Po e S. Massimo.

## Imprese di pubblicità.

Du Chêne F. e C. *rapp.* Alberti, v. Finanze 1.
Enrico Gius., *affissioni*, v. Belvedere 17.

HAASENSTEIN & VOGLER
Ufficio Internazionale di Pubblicità
Piazza S. Carlo (v. S. Teresa 2).
*Esclusivi Concessionari dei giornali*
La Stampa (Gazz. Piem.) di TORINO
Gazzetta del Popolo . . di ,,
Popolo della Domenica . di ,,
e dei primari giornali italiani ed esteri

*La Mondiale, pubblicità sulle scatole di fiammiferi*, Rossari C., v. Lagrange 10.
**MASSARANI GIACOMO,** *affissioni*, via Lagrange 40.
Massaro M., *affissioni*, gall. Umberto I.
Merlo E. e C., gall. Subalpina, p. 1.
Minetto C., *pubbl. sui giorn.* v. S. Teresa 7.
Peloni, *affissioni*, c. S. Martino 10.
Pozzo frat., *pubblicità nelle stazioni ferroviarie italiane*, v. Nizza 12.
Robiola G., *affissione.*, v. Carlo Alberto 22.
*Società Gen. di Pubblic. sui Trams di Milano*, Agenz.: v. Carlo Alberto 7.
*Ufficio internaz. di pubbl.*, v. Venti Sett. 60.
Vezzosi Massimiliano, uffiz. ✻, comm. ☎, cav. dell'Ord. d'Isabella la Cattolica, v. Carlo Alb. 21. V. *Annunzi spec.* pag. 13.

## Foriere della Real Corte
*per la nobiltà di Torino.*

Falco G. B., v. Accad. Albertina 34.

## Uffici di partecipazioni

Riaudi Carlo, p. Castello rimp. 15.
Robiola Giacomo (Ditta), v. Carlo Alb. 22.

**DE-BERNARDI Fratelli**
*Stabilimento:* Lingotto
*Deposito:* Via Venti Settembre, 76
ABRADOR l'avete provato?
prodotto indispensabile per Tipografi. (Vedi annunzi spec. pag. 72-73)

## Abbonamenti alla lettura.

*Biblioteca circolante delle signore*, v. Venti Settembre 62.
Brero, succ. Marietti, v. Po 11.
Caretto Eug., Eredi, v. Po 7.
Risso B., v. Po 15 e 27.
Tavella Gio., p. Castello 1.

## Gabinetti pubbl. di scritturazione.

Polidori Alessandro. *Staz. telef. e Agenzia postale*, Staz. di P. N., lato arrivi.
Fino D., p. Carlo Alb. rimp., RR. Poste.

## Tipografie.

Artale Matteo, v. Maria Vittoria 17.
*Artigianelli Collegio degli*, c. Palestro 14.
*Ateneo* (dell'), Ferrero C. e G. Beccaria e Comp., via Quartieri 2.
Baglione A. (succ.), v. Ormea 3.
Baravalle cug. e Falconieri v. Garibaldi 53.
Bellardi e Borla, v. Garibaldi 32.
Bona Vinc., v. Ospedale 3.
Bosio S. e C., *Militare*, v. S. Croce 1.
Botta eredi (di Crosa cav. Luigi Clemente), p. Savoia 6 e v. Orfane 7.
Camilla e Bertolero (di Bertolero cav. Natale), v. Ospedale 18.
Candeletti cav. Gio., v. della Zecca 11.
Canonica fratelli e Comp., v. Botero 8.
Celanza Pietro e C., v. Garibaldi 33.
Civelli Giuseppe, v. S. Anselmo 11.
Delgrosso Luigi, v. Roma 30.
Derossi G. (eredi), v. Rossini 12 *bis*.
Fina Alessandro, v. Cavour 15.
Gayet R., v. Des Ambrois 2.
*Gazzetta del Popolo*, v. Quattro Marzo 12.
*Gazzetta di Torino*, v. S. Anselmo 1.
Gerbone Pietro, v. Gaudenzio Ferrari 3.
Grand-Didier ☎ e Comp., v. Po 27.
Gribaudi P., v. Saluzzo 1.
*Industriale*, Locatelli Cesare, v. Galliari 7.
*Legale*, Cavallo Gugl., v. Garibaldi 22.
Levi frat., *Economica*, v. Corte d'Appello 7.
Locatelli Angelo, v. S. Secondo 29, p. 1.
Marietti Giacinto, v. Bonafous 5.
Marietti Pietro, *Tipografia Pontificia ed Arcivescovile*, v. Legnano 23.
Massaro M., gall. Umberto I.
Maurer, Torta e C., v. Pietro Santarosa 1.
Negro Aug. Fed., ☎, v. Alfieri 22 e Private 1.
Nota Giuseppe, *Tipografia degli Esercenti*, v. Princ. Tommaso 3.
*Officina Governativa Carte-valori*, v. Carlo Alberto 10.
*Operaia*, Conti P., v. Magenta 11.

Origlia, Festa e C., v. Ospedale 35.
Panelli U., v. S. Chiara 60
Panizza Angelo (di Abbiati, Desanti e C.), v. Botero 18.
**PARAVIA G. B. e C.,** v. Arsenale 29. *Telefono* N. 142.
Pianca Edoardo fu Pietro, succ. Bruno cav. Pietro, v. Roma 28, gall. Nazionale.
Pozzo frat., v. Nizza 12
Robiola Giac. (Ditta), *Tipografia Teatrale*, v. Carlo Alberto 22.
Roux, Frassati e C., v. Davide Bertolotti 1.
Sacerdote G., v. Finanze 13.
*Salesiana*, via Cottolengo 32.
Sartoris Domen., v. S. Teresa 12.
*Scuola Tipogr. Parrocchiale*, v. Moncalvo 7.
Simondetti Carlo e figlio, v. Zecca 15
Spandre e Lazzari, v. Mazzini 40.
Speirani Enrico e C., v. Bertola 54.
**STAMPERIA REALE,** Ditta G. B. Paravia e Comp. figli di I. Vigliardi-Paravia), v. Arsenale 29, *Telefono* n. 142.
*Subalpina*, Marino (eredi), v. S. Dalmazzo 20
Unione Tip.-Ed. Torin., *Direttore:* Boiero Paolo, v. Carlo Alberto 33.
Vaccarino G., ang. v. Accademia Albertina e Des Ambrois.
Villarboito F., v. Garibaldi 13
Vinciguerra A. e figli, v. Bellezia 12.
Voglietti F., v. Urbano Rattazzi 3.
Wolf L. e Comp., p. Castello 25.
Zoia Carlo, c. Re Umberto 2.

## Stereotipie.

Aschieri Giuseppe, v. Genova 14
Assiè Eugenio, via Napione 32, *Telefono* n. 580. V. *Annunzi speciali*, pag. 15 e 35.
Canonica fratelli, v. Botero 8
**NEBIOLO e COMP.** (*Ditta*), strada del R. Parco ang. corsi Firenze e Palermo.
**PARAVIA G. B. e C.,** v. Arsenale 29, *Telefono* n. 142
Pedrini Pietro, v. Garibaldi 24.
Pozzo fratelli, v. Nizza 12.
*Salesiana*, v. Cottolengo 32.

## Calcografie.

Amprimo frat., *Musicale*, v. S. Giulia 28.
Gastaldi Giacomo, succ. Lovera Giovanni, v. Vanchiglia 20.
*Salesiana*, v. Cottolengo 32.

## Cromozincotipia (3 colori),

nuovo metodo di stampa che rivaleggia colla litografia
**PARAVIA G. B. e C.,** v. Arsenale 29, *Telefono* n. 142.

## Litografie.

Amprimo E., v. Andrea Doria 3.
*Artigianelli (Coll. degli)*, c. Palestro 14.
Bertero fratelli, v. Plana 8.
Bertone E. Carlo, via Cernaia 26.
Boero G., v. S. Teresa 11.
Bosio S. e C., *Militare*, v. S. Croce 1.
Camilla e Bertolero di Bertolero cav. Natale, v. Ospedale 18.
Cassina Pietro, v. Roma 23, *stabilimento*, barr. di Lanzo.
Castelli G., v. Artisti 36.
Corti G., v. Nizza 103.
**DOYEN, di SIMONDETTI LUIGI,** via Carlo Alberto 38.
Finelli Vitt., c. Valentino 27.
Galleani Gio., v. Berthollet 1.
Genovese Pietro e C., *eliotipia e fotolitog.*, v. Accad. Albertina 27.
Giani cav. Luigi, v. Princ. Amedeo 28

**Pietro Giani** Piazzetta Santa Teresa, 3
Litografia e Tipografia
Specialità in lavori e réclames commerciali per l'Esposiz. Italiana 1898.

Giorgis C., v. Campana 4.
Gnocchi P., vie Ponte Mosca 8 e Fucina 7.
Grand-Didier e Comp., v. Po 27.
*Litografia del Patronato*, v. Arcivescovado 3.
Marchisio B. e figli, v. Maria Vittoria 6. V. *Annunzi speciali*, pag. 9.
Massaro M., gall. Umberto I.

**ANDREA MATOSSI** Corso Brescia, N. 9-11 (casa propria)
Unico Stabilimento Litografico per la Cromolitografia sulla latta. Cartelli, Indirizzi, ecc.

Maurer, Torta e C., v. Pietro Santarosa 1.
Paris M., v. Urbano Rattazzi 5.
Perrin C., v. Vasco 2.
Piana Gaudenzio, v. Maria Vittoria 20.
Pozzo frat., v. Nizza 12.
Sacerdote G., v. Finanze 13.
Salussolia, di Carpignano e Comp. successori, v. Maria Vittoria 28, p. 1.
Scaramucci e C., v. S. Massimo 6.
Tasca Filippo, v. Mazzini 44.
Toffaloni Eugenio, v. S. Secondo 29.
Tonelli F. e figlio A., v. Perrone 6.
Torelli G., v. delle Scuole 8.
Torrione Benedetto, v. Giulio 20.
Vanni Giovanni, v. S. Tommaso 10.
Verdoni Carlo, v. Cavour 5, p. 1.
Wolf L. e Comp., p. Castello 25.

## Riproduzioni Artistiche

**Zincotipia, Fototipia. Fotoincisione Eliotipia e Fotolitografia.**

**ASSIÈ EUGENIO,** v. Napione 32, *Telefon.* n. 580. V. *Annunzi spec.*, pag. 15 e 35
Charvet-Grassi Alberto, v. Roma 35.



Di Sambuy Edoardo, c. Vitt. Em. II. 96.
Genovese Pietro e C., v. Accad. Albert. 27.
Molfese ing. Gerardo, v. Venti Sett. 56.
Pedrini Pietro, v. Garibaldi 24.

## Oleografie. Litografie, Immagini, Stampe ecc. (*Negozianti in*).

Barbero G. C., v. Lagrange 29.
Barelli Fed., v. Roma 11.
**BOERO G.,** *fac-simili, acquarelli, studi, auguri, calendari, ecc.*, v. S. Teresa 11.
Bruno Orsolina, v. Maria Adelaide 1.
**BÜHRER Fratelli,** v. Galliari 9.
Canonica F., v. Monte Pietà 9.
Cenoglio Felicita, v. delle Orfane 26.
Frojo Ant., succ. Leonardi Ang., v. Po 47.
Reycend A. Modesto, p. della Consolata 2.
*Salesiana*, v. Cottolengo 32 e Mad. Cristina 1.
Tavasy E., v. Mazzini 4.
Torrione Bened., v. Giulio 20.
Tribaudino C., piazzetta Consolata 3.
Tribaudino D., p. Consolata 5.

## Fotografie.

Allais S. (ved. di), v. Accad. Albertina 35.
Ambrosetti Gius., v. Venti Sett. 3 e Volta 4.
Avalle G., succ. Bricca, via Basilica 1.
Barbaglia C., v. Mad. Cristina 26.
Bargis G., v. Ponte Mosca 14.
Berra G. Batt., *Subalpina*, c. Siccardi 6.
Bertieri comm. Pietro, v. Po 25.
Bonino V., p. Castello 26.
Bosco e Bricca, v. Garibaldi 26.
Carturan Gio., p. Em. Filiberto 13, p. 1.
Charvet-Grassi A., v. Roma 35.
Costi Luigi, *Montebello*, v. Po 39.
Deasti C., v. Garibaldi 35.
Di Monale C. Pio, v. Gioberti 34
*Excelgrafia (ingrandimenti)*, v. Barbaroux 4.
Gallo Gius., v. Venti Settembre 50.
Gherlone Gio., v. Berthollet 16.
Gianotto e Filippi, v. Baretti 18.
Leonardi cav. I., vie Roma 41 *bis* e Lagrange 15.
Lovazzano frat., v. Roma 18, gall. Geisser.
Marini G., (Allara ing. A. prop.), piazza Carlo Felice 9.
Montabone, di A. Majoni, p. Castello 25.
Mosso Gius., v. Nizza 13.
Musso P. (*ingrandimenti*), v. Venti Sett. 2.
Navarini Giuseppe, vie Carlo Alberto 44.
**PASTA ALESSANDRO,** via Carlo Alberto 23.
Pogolotti A., *spec. fotografie religiose*, via Valperga Caluso 11.
Rocca A., via Roma 34.
Sartori G., c. Reg. Margherita 3.
Schemboche, p. Castello 23.

**Studio di riproduzioni artistiche**
di EDOARDO DI SAMBUY
CORSO VITTORIO EMANUELE, 96

Tirone Franc., *Pompei*, p. Castello 22.
Vanetti G., p. Vitt. Em. I, 7.

## Passe-partout per Fotografie.

Crespi Carlo, v. Lagrange 2.
Grosso Carolina, ved., v. Des Ambrois 12.

## Stamperie musicali.

Amprimo fratelli, v. S. Giulia 28.

**MARCELLO CAPRA** STABILIMENTO GRAFICO MUSICALE
Via Berthollet, 9 (casa propria) Torino
INCISIONE, CALCOGRAFIA
TIPOGRAFIA, CROMOLITOGRAFIA

## Negozianti di Musica.

Blanchi Francesco, v. Po 3.
Borriero e Capra, v. Po 2.
Bosio Libero e C., v. Roma, rimp. al 3.
Buffa Achille, p. Castello rimp. al 26.

**MARCELLO CAPRA** STABILIMENTO GRAFICO MUSICALE
Via Berthollet, 9 (casa propria) Torino
INCISIONE, CALCOGRAFIA
TIPOGRAFIA, CROMOLITOGRAFIA

Giudici e Strada (di Demarchi Arturo), rappres. Ciro Buzzichini, p. Castello gall. Industria Subalpina.
*Libreria Salesiana*, v. Cottolengo 32 e Madama Cristina 1.
Perosino Luigi, v. Garibaldi 6.
*Stabilimento Music. Internaz.* diretto dal maestro Gius. Blanchi, v. Roma 8.

## Carte geografiche.

Crespi Carlo, v. Lagrange 2.
**G. B. PARAVIA e C.,** *specialità carte geografiche murali ed in rilievo.* Vie Garibaldi 23 *Telefono* n. 1082, e dell'Arsenale 29, *Telefono* n. 142.

## Carte da disegno.

**Alberto VIGLIANO** Corso Vitt. Em. II. 86
Specialità

**DE-BERNARDI Fratelli** *Stabilimento:* Lingotto *Deposito:* Via Venti Settembre, 76 **ABRADOR l'avete provato?** prodotto indispensabile per Fotografi. (Vedi annunzi spec. pag. 72-73)

## Carte e carte-tele cerate.

FERRERO MICCA *Stabilimenti* Torino e Lombriasco
*Sede* **via Torino 23** - *Torino*
Vedi Catalogo a pag. 74, *Annunzi speciali*

**FERRINO CESARE,** v. Nizza 107.
Passigli Gustavo, v. Po 43.

## Buste d'ogni genere.

*Cartiera Italiana* di Serravalle-Sesia, *Deposito*, ang. v. S. Secondo e Valeggio 5.
Mattei Camillo (Ditta). v. Carlo Alb. 18.
Migliavacca e Albrici, p. Castello 14.
Sezzano cugini v. Alfieri 9.
*Società Busta-Lettera*, (Brevetto Garbaccio), v. Montevecchio 19.
Toja Gius., c. Princ. Oddone 47.

## Cartellini-indirizzi e Biglietti Ferroviari.

Pozzo fratelli, v. Nizza 12
Vezzosi Massim, uffiz. ✙, comun. 🚌 e cav. dell'Ord. d'Isabella la Cattol. v. Carlo Alberto 21. V. *Annunzi speciali*, pag. 13.

## Carte e Tarocchi.

Montaldo Gio., v. Barbaroux 7, p. 2.
Monticone Cesare, succ. Beltramo, via Torquato Tasso 1.
Pozzi Emilio, v. Robilant 3.
Viassone Aless., v. Arsenale 1, *fabbrica* v. Fiochetto 3.

## Carta e tela vetrata e smerigliata.

**BENDER e MARTINY**, *importazione delle vere marche inglesi e tedesche*. vie Pietro Micca 5 e Monte di Pietà 8-10.
Della-Torre Vitt., c. Valentino 3
Pozzi e Varese, c. Vinzaglio 17.
Scaglione G. L., p. Carlo Felice 1.

A. VITTONE di G.
PRIMA FABBRICA ITALIANA
**43 - Corso S. Maurizio - 43**

## Sacchetti in carta (*Fabbric.*).

Camoletto C., v. Mad. Cristina 11.
Eccher Ettore, v. S. Anselmo 48.
Gandus Vittorio, v. Princ. Tommaso 20.
Rossi Gio, v. S. Quintino 23.

## Cartonaggi, Scatole, ecc.

Appendino Dom., v. S. Teresa 12, p. 2.
Beltrutti Luigi, c. Vitt. Em. II, 68.
Candelo G. B., v. Pietro Micca 17.
Cane Franc., v. Saluzzo 43.
Casaleggio Celest., v. S. Domenico 10.
Castagno Stefano, v. Mercanti 19.
Chapusot A., v. Cavour 12, p. 2.
Chiantore Margherita, v. Artisti 13, p. 1.
Demaria M., v. S. Donato 2 e c. Principe Oddone 67.
Eccher Ettore, v. S. Anselmo 48.
Fasoglio Luigi, v. S. Massimo 14.
Gastaldini Stef., v. Cernaia 36.
Goglio ved., v. Alfieri 22.
Gorresio G. B., v. S. Domenico 20.
Grognardo E., v. Venti Settembre 40, p. 1.
Grosso Carolina, ved., v. Des Ambrois 12.
Gualdoni G. B., v. Mercanti 7.
Gusmano Gio., v. Bertola 17, p. 1.
Lucchesi Luigi, v. Princ. Amedeo 23
Martini Dom., vie Monte di Pietà 18 e S. Tommaso 12
Merelli Angelo, c. Valestro 3.
Morino Luigi, v. Mazzini 50.
Musante, v. S. Tommaso 5
Perassi A., v. Barbaroux 14.
Piana Gio., v. S. Donato 60.
Re Carolina, v. Monte di Pietà 21.
Reggio Pietro, v. Roma 35.
Rosina Luigi e C., v. Vanchiglia 44.
Saviozzi Ferd., v. Princ. Amedeo 13.
Silva Giuseppe, v. Vanchiglia 10.
Tonelli F. e figlio Agostino, v. Perrone 6
Travostino Enrico, v. Garibaldi 26.
Valenzano G. e Bevione G., *spec. scatole per uffici*, v. Scuole 8 e S. Domenico 17.
Zuccoli Carlo, v. Arcivescovado 4.

## Carta e Cartoni (*Fabbricanti*).

Bernard G., v. Roma 22.
Biga Gennaro, *rappr. e deposito Cartiera Carmignano di Brenta*, c. S. Martino 2.
*Cartiera Italiana di Serravalle Sesia*, ang. v. Valeggio 5 e S. Secondo.
*Cartiera S. Francesco* (Mathi). Direzione, via Cottolengo 32
*Cartiere Meridionali* (*Società*), sede sociale v. dei Mille 4. Agenti per la vendita: Andagna Giovanni e Martoglio Romeo, piazza Bodoni, casa Boasso.
Cena ing. Ferdinando, *rappr. Cartiera* Francesco Rossi, *Schio*, v. Saluzzo 9.
Dellavalle Candido 🚌, v. dei Quartieri 2.

P. A. De-Magistris Via Genova, n. 12
Premiata fabbrica di Carta-tela Cerata e Carta impermeabile per imballaggio.

Fedrigoni Ant., (Junior), *rapp. Cartiera Fedrigoni e C. di Verona*, v. Garibaldi 5.
*Italian Pegamoïd Syndicate Ltd.*, v. Maria Vittoria 1 (p. S. Carlo).
Migliavacca e Albrici, *rappr. depos. Cartiere L. De Medici e C.*, p. Castello 14



Ossola Gius, ang. v. Genova e S. Teresa.
Pozzi Emilio, *Rapp. Cartiera Salesiana di Mathi*, v. Robilant 3.
Rigat Luigi, *carte da impacco*, v. Goito 9.
*cartiera* in Trana.
Rovey Giacomo, *Rappr. Cartiera Daelli, Sesana e C.*, v. Cavour 7 *bis*.
Sezzano cugini, *Cartiera in Borgosesia, Deposito*, via Alfieri 9.
Tatri Carlo, *Rappr. Cartiera G. Bosso, Parella d'Ivrea*, v. Venti Settembre 67.
Tarizzo G. e figlio, *Deposito Cartiera di Giaveno*, v. Sacchi 4.
Trinchieri Ottavio, *Rappresent. Cartiera Vonwiller e C.*, v. Assarotti 1.
**VALVASSORI FRANCO V.,** *Cartiera in Germagnano*, v. Cavour 15.

## Cartoni cuoio bitumati e incatramati per tettoie

Becchis e C., via Barelli 18. V. *Annunzi speciali*, pag. 27.
**FERRINO CESARE**, v. Nizza 107.
Ossola Gius., ang. v. S. Teresa e Genova.

## Cartoni d'amianto (*Fabbric.*).

BENDER & MARTINY
Via Pietro Micca, 5 - Via Monte di Pietà, 8-10
Fabbrica di **cartoni amianto puro Asbestonite e Asbestolite**

## Carta (*Negozianti*).

Audisio Giacomo, v. S. Massimo 36.
Bausola Gio., p. della Consolata 5.
Bello (Ditta), p. Em. Filiberto, rimp. 7.
Bernard G., v. Roma 22.
Bigazzi G. e C., *carta per riproduz. dei di segni*, v. Baretti 18
Bogliaccino e Vairolati, p. S. Giovanni 8.
Calosso Serafino, *carta per fiori*, v. Garibaldi 6 ang. v. Venti Settembre.
Camoletto C. v. Mad. Cristina 11.
Carignano Gius., v. Porta Palatina 12.
Chiavazza coniugi, v. Giulio 16 e stradale di Lanzo 72.

P. A. DE-MAGISTRIS
Carte fine e d'Impacco per Imballaggio. Specialità articoli di cancelleria. Speciale fabbrica confezioni di Registri. — **Via Genova, 12.**

Falco Edoardo, angolo vie Barbaroux e S. Tommaso 6.
Gandus Vittorio, *carta per imballaggio*, v. Princ. Tommaso 20.
Gianotti e Menini, v. Roma 25.
Grande Pietro, c. Reg. Margherita 121.
Gratarola fratelli, v. Milano 3.
Gratarola Luigi di Dom., ang. v. Borgo Dora e del Fiando.
Levi Giacomo, *carta da impacco*, angolo v. Deposito e S. Domenico.
**MATTEI CAMILLO,** v. Carlo Alberto 18.
Mortigliengo e Graneri, via S. Teresa rimp. al 15
Obert Cesare, v. Venti Sett. 37.
Olivetti Carlo, v. Basilica 2.
Ossola Gius., ang. v. S. Teresa e Genova.
Pacot Antonio, v. Botero 17.
Pansa Gio. e Comp. v. Cernaia 25.
Passigli Gustavo, v. Po 43.
Peruzzi Matteo, v. S. Donato 59.
Ponzio A., v. Arcivescovado 2.
Quartara Gius., v. del Bastion Verde 1.
Rusca e Merlo, p. Eman. Filiberto 4.
Salomone Francesco, via Venti Settembre 1.
Solavagione Gius., v. Nizza 31.
Trinchero Rosa, v. Bogino 34.
Ugone Franc., v. Volta 3
Vanzati Luigi, c. Raffaello 7.
Zucco Rosa, p. Giulio 8.

## Tappezzerie in carta.

**BARONE AMBROGIO e FIGLIO,** *Fabbrica*, vie Alfieri 3 e Vico. Vedi *Annunzi speciali*, pag. 8.
Belletti Agostino, v. Garibaldi 79.
Bianco Luigi, angolo vie santa Teresa e Venti Sett.
**BISSATTINI VITTORE,** *Stabilimenti del Fibreno*, v. Garibaldi 4.
Bozzalla frat., v. S. Tommaso 23.
Colombo Fiorenzo, p. Carlo Felice 7
Giordana V., v. Nizza 143 e Venti Sett. 76. V. *Annunzi speciali*, pag. 40.

ITALIAN PEGAMOÏD Syndicate Ltd.
Piazza San Carlo
Carte IMPERMEABILI lavabili con qualsiasi disinfettante
Massima Durata ed Igiene

Lombardi Ernesto, v. Accad. Albertina 5.
Mazza ved. Petronilla, v. Mazzini 32.
Regli Cesare, 🚌, v. Lagrange 1.
Valabrega e C., succ. Chareyre, v. Mad. Cristina 125, ang. c. Dante. V. *Annunzi spec.*, pag. 61.
Valente Tiberio e fratello, v. Beaumont 11.
Vigna D. succ. Pozzo G., via Garibaldi 13.

## Legatori di libri e Fabbricanti di registri.

Alessandri Maur., v. Arsenale 10.
Altina V., v. Venti Settembre 69.
Amprimo fratelli, v. S. Giulia 28.
Antoniotti fratelli, v. Arcivescovado 3 nel locale del R. Patronato.
*Artigianelli (Collegio degli)*, c. Palestro 14.
Baili Luigi, via Barbaroux 13.
Beltrutti Luigi, c. Vitt. Em. II, 68.
Bisotto Vincenzo, v. Robilant 3.
Bordone Carlo, v. delle Orfane 8.
Botta eredi, v Orfane 7 e p. Savoia 6.
Braglia R., v. Cittadella 16.
Cambiano Ant., v. Princ. Tommaso 14.
Camusso Celestino, v. Mercanti 14.
Canta Pasquale, v. Bogino 9, p. 1.
Carbone E., v. Barolo 12 e v. Buniva 16.
Carbonero e Paganone, v. Ospedale 3.
Vedi *Annunzi speciali*, pag. 37.
Cattaneo Franc., v. Finanze 5.
Cavalleri Ernesto, v. dei Mille 24.
Cavallero Angelo, v. Maria Vittoria 40
Clerici e Moreno, v. Bertola 38.
Cora Domenico, v. S. Massimo 28.
Cora Gius., v. Porta Palatina 23.
Crespi Carlo, v. Lagrange 2.
Davicini Giac., v. Alfieri 22.
Demichelis Luigi v. Finanze 15.
Fasoglio Luigi, v. S. Massimo 14.
Ferrero Carlo, v. S. Tommaso 10, p. 1.
Ferrero Enrico, v. S. Dalmazzo 16.
Fioretta G. e Regis S., v. Monte Pietà 28.
Fornara frat. e Vigliani, v. Juvara 24 *bis*.
Forzani Ant. e C., v. Garibaldi 46 e 53.
Franchi Eligio, v. Melchior Gioia 4.
Gaggino Gio., v. Deposito 11.
Ghio Franc., c. Vitt. Em. II, 86.
Gianotti e Menini, v. Roma 25.
Gorresio G. B., v. S. Domenico 20.
Grasso Gabriele, v. S. Dalmazzo 20.
Graziano e Alari, v. Alfieri 20.
Grosso Carolina, ved., v. Des Ambrois 12.
Liberti Carlo, v. Barolo 2.
Lodola Alessandro, v Princ. Amedeo 19.
Longhi Gius., v. Mercanti 6, p. 2.
Lucchesi Luigi, v Princ. Amedeo 23.
Martini Dom., v. Monte Pietà 18.
Meotti Cesare, v. Scuole 4.
Moine L., v. Urbano Rattazzi 2.
Occhetti e Ricca, v. Principe Amedeo 26
Pacchiotti cav. Giovanni, v. Zecca 15.
**PATARCHI FILIPPO,** c. Valdocco 1 e v. Garibaldi 44.
Pellino Gius., v. Bellezia 4.
Perrone Gius., v. Po 27.
Pianca Gius., v. Urbano Rattazzi 2.
Poero Lorenzo., v. della Rocca 11.
Ponzio A., v. Arcivescovado 2.
*Salesiana*, v. Cottolengo 32.
Sartoris Domenico, v. S. Teresa 12.
Savio Ang., F., v S. Quintino rimp. al 7.
Savio M., v Cernaia 28.
Saviozzi Ferdin., v. Princ. Amedeo 13.
Seglie Carlo (Ditta), v. Arcivescovado 6
Simondetti C. e figlio, v. Po 11.
Triverio Gius., v. Garibaldi 9.
Triverio Nicola, v. Porta Palatina 17.
Valenzano G. e Bevione G., *legature genere di lusso e brochure*, v. Scuole e S. Domenico 17.
Vezzosi Massamil., uff. ✱, comm. 🖃, vi Carlo Alb. 21. V. *Annunzi spec.*, pag. 13
Virano Tomm., v. dei Mercanti 9.
Woigt Gio., v. Galliari 19.
Wolf L. e Comp., p. Castello 25.

## Lineatori di carta.

Alessandri Maurizio, v. Arsenale 10.
Carbonero e Paganone, v. Ospedale 3
Vedi *Annunzi speciali*, pag. 37.
Ferrero Giacomo, v. S. Franc. da Paola 41
Gaggino Gio., v. Deposito 11.
Gianotti e Menini, v. Roma 25.
Graziano e Alari, v. Alfieri 20.
Mezzano vedova, v. Po 25, 2ª corte.
Seglie Carlo (Ditta), v. Arcivescovado 6
Sezzano cugini, v. Alfieri 9.
Wolf L. e C., p. Castello 25.

## Cartolai e Neg. in oggetti di cancelleria.

Alman Felice, v. Accademia Albertina 5
Vedi *Annunzi speciali*, pag. 75.
Amprimo frat., v. S. Giulia 28 e angolo v. Balbo e Buniva.
Antonietti Nicolao, v. Mazzini 30-32.
Arneudo Giacomo, v. Torquato Tasso 5.
Avalle Ernestina, *cartoleria del Valentino* ang. v. Mad. Cristina e c. Valentino.
Badalla Carlo, v. Mazzini 17.
Baili Luigi v. Barbaroux 13.
Barberis Teod. ved. Gilardi, v. Carlo Alb. 33
Barbero G. C., v. Lagrange 29.
Basano Carlo, v. Gioberti 37.
Bassi Carlotta, v. Mazzini 29.
Beltrutti Luigi, c. Vitt. Em. II, 68.
Berzezio G. B., v. Ponte Mosca 5.
Berutti Gio. Batt., v. Garibaldi 18.
Bocca Gio., v. del Carmine 2.
Boero G., v. S. Teresa 11.
Boffi Uberto, c. Vitt. Em. II, 70.
Bogliaccino e Vairolati, p. S. Giovanni 8
Bonino e Martinasso, corso Regina Margherita 138.
Bosio Serafino e C., v. S. Croce 1.
Caldera G. e figli, *fabbr. oggetti per disegno*, v. Po 39.



Cambiano Ant., v. Princ. Tommaso 14.
Canonica ved. e figli, v. Gioberti 38.
Capella G. B., v. al Ponte Mosca 29.
Carbone Enrico, v. Barolo 12 e Buniva 16.
Carbonero e Paganone, v. Ospedale 3.
Vedi *Annunzi speciali*, pag. 37.
Cargnano Gius., v. Porta Palatina 12.
Carrara coniugi, v S. Secondo 24.
*Cartol.* La Provvidenza, v. Arcivescovado 5.
Casasopra Grigioni E., v Nizza 119.
Casassa e Savio, v. S. Quintino 3.
Celanza Pietro e C., v. Garibaldi 33.
Cena Teresa, c. Dante 4.
Cora Domenico, v. S. Massimo 28.
Cora Gius., v. Porta Palatina 23.
Crevola Gio. Batt., v S. Donato 9.
Crevola Pietro, v. S. Donato 55
Cuneo Ang., v. Po 57.
Dacomo Rosa, v. Donati 15.
Delgrosso Luigi, v. Roma 30.

**P. A. De-Magistris** Via Carlo Alberto 18
Cancelleria e Cordami. Specialità carta e quaderni da scuola. **Via Genova, 12.**

Destefano E., v. Arcivescovado 5.
Eandi, p Castello 26.
Fenoglio Felicita, v. Orfane 26.
Ferrero Adelaide, c. Princ. Oddone 61.
Ferrero Carlo, v. S. Tommaso 10, p. 1.
Ferrero Seraf. e Comp., v. Roma 15.
Finelli Vitt., c. Valentino 27.
Forzani Ant. e C., v. Garibaldi 46 e 53.
Francios Giorgio, v. della Zecca 23.
Galleani Gio., v. Berthollet 1.
Gallina Gio., v. S. Secondo 13.
Gastaldi Anna ved., v. Berthollet 9 e c. del Valentino 24.
Genina Orsola, v. Basilica 2.
Gerlero Agostino, v. S. Massimo 8.
Ghio Franc., c. Vitt. Em. II, 86.
Giacobi Gio., v. Saluzzo 25.
Gianotti e Menini, via Roma 25.
Gilardi ved., v. Carlo Alberto 33.
Lodola Aless., v. Princ. Amedeo 19.
Lupotto Evangelina, v. Garibaldi 6.
Magliano Tommaso, p. Carlo Felice 7.
Manfredi Carlo, v. Finanze 3 e 5.
Manuel Natalina, v. Nizza 11.
Marchesi Achille, v. della Rocca 21.

**MATTEI CAMILLO** Via Carlo Alberto 18
Penne Perry - Lapis A. W. Faber e Johann Faber, Gilbert - Inchiostri N. Antoine e Adler.
INGROSSO E MINUTO

Mezzano vedova, v. Po 25, 2ª corte.
Monasterolo, v. Mazzini 21.
Monetti R., v. S. Tommaso rimp. 12.
Nosetto Giovanna, v. Cittadella 6.
Oggenda Gio., v. del Carmine 24.
Oneglia-Voglino Angela, p Vitt. Em. I, 16.

**LIBRERIA ORIGLIA** Via Garibaldi, 18 e 20
Carta, quaderni ed articoli per scuole, libri da messa, papeteries, cancelleria, registri, deposito inchiostri di Augusto Bo.

Ovazza T., via Po 32.
Pecivolo Gio., v. Piazzi 6.
Pellino Giuseppe, v. Bellezia 4.
Petrini G. B., di Gallizio Gio., vie Garibaldi 15 e Mercanti 2.
Pia B., p Statuto 10.
Piana Gio., v. S. Donato 60.
Poero Lorenzo, v. Rocca 11.
Ponzio A., v. Arcivescovado 2.
Rapetti-Bottini M., v. Venti Settembre 14.
Ratti Filippo, succ., v. Ponte Mosca 27.
Reviglio Eugenio, v. Garibaldi 6
Roggero Gius., v. S. Teresa 1.
Rusca e Merlo p. Em. Filiberto 4.
Ruscone Gius., v. Madama Cristina 34.
Savio Angelo, F. v. S. Quintino rimp. al 7
Savio G. (vedova), v. Rosine 10.
Savio M., v. Cernaia 28.
Sciunnaghe Graziano, v. Po 18.
Simondetti Carlo e figlio, via Po 11
Taraglio Carlo, v. Garibaldi 34.
Varesino Clementina, v. Goito 17.
Vinciguerra A. e figli, v. Bellezia 12.
Virano Tommaso, v. dei Mercanti 9.
Wolf L. e Comp., p. Castello 25.
Zorgnotti Amalia, v. Mad. Cristina 123.

## Palloni aereostatici e globi in carta per illuminazioni

Bonino e Martinasso, c. Reg. Margher. 138.
Ferrero Luigi, c. Vitt. Em. II, 3, oltre Po.
Giordana V., *fabbrica*, v. Nizza 113 e Venti Sett. 76. V. *Annunzi spec.*, pag. 40.
Mondo D., v. Ospedale 5.

## Forniture per Astucciari, Legatori di libri e Calzolai.

Abrate Gius., v. Ponte Mosca 17.
Bonicatti V., v. Cavour 12
Borelli e Schenone, v. Berthollet 8.
Cappa E. (*Edoardo Cappa*). *forniture per calzolai*, v. Venti Settembre 76, p. 1.
Cargnino Maurizio, v. Pietro Micca 20.
Cornaglia G. e M., v. Corte d'Appello 11.
Curtino Carlo, v. S. Massimo 32.
Denina coniugi, v. Barbaroux 10.
Destefanis Franc., p. Emanuele Filiberto 1.

**DE-BERNARDI Fratelli**
*Stabilimento:* Lingotto
*Deposito:* Via Venti Settembre, 76

**ABRADOR l'avete provato?**
prodotto indispensabile per **Cartolai.** (Vedi annunzi spec. pag. 72-73)

Faraut L. e Comp., *assicelle*, v. S. Teresa 4, gall. Geisser già Natta.
Ferro Franc., v. Bertola 11.
Fraviga e Pellerino, v. Mercanti 7.
Gamba Michele, v. Monte Pietà 5.
Gianaria E. e C., v. Arcivescovado 6.

Italian **PEGAMOÏD** Syndicate ltd.
**Stoffe IMITAZIONE CUOIO** Piazza S. Carlo.
in ogni colore e disegno

Oggero V., *fabbr. utensili per calzolai*, via Accad. Albertina 19.
Peraglie D., v. S. Agostino 8.
Pogliarino C., v. Princ. Amedeo 20.
Rissone Gius. Ditta, v. Botero 1.
Rosina Michele, v. Principe Tommaso 2.

## Astucciari.

Albicocco Pietro, v. Po 1.
Faraut L. e Comp., v. S. Teresa 4.
Fontana Gius., v. Maria Vittoria 1.
Ghignone frat., v. Roma 9, p. 1.
**GHIGNONE DOMENICO,** via Venti Settembre 67.
Martini Domen., v. Monte di Pietà 18.
Serena Luig., succ., v. Roma 5, p. 2.
Tonelli Felicita e figlio, v. Perrone 6.
Torri G., v. Vanchiglia 37.
Viglicco Gius., v. Lagrange 2, p. 4.

## Francobolli per collezioni.

*Agenzia Filatelica*, v. Princ. Amedeo 12.
Barelli Federico, v. Roma 11.
Donetti Gius., vie Siccardi 1 e Fabro 3.
Omeglia Erasmo, p. Vitt. Em. I, 14.

## Forniture per Tipografie e Litografie.

Alman Felice, ang. vie Princ. Amedeo e Accademia Albertina 5. Vedi *Annunzi speciali*, pag. 75.
Ampala G. e C., v. Venti Sett. 22.
Bozoli Enrico, v. S. Donato 9.
Castiglione M. fu G., c. Princ. Oddone 24.
Castiglione Pietro, v. Bava 10.
Faraut L. e Comp., v. S. Teresa 4, gall. Geisser, già Natta.
**GUGLIELMO ALESSANDRO**, succ. di Bajetto Giacomo, v. Lagrange 38. Vedi *Annunzi speciali*, pag. 15.
Lattuada V., *pietre litograf.*, v. Saluzzo 41.
**NEBIOLO e COMP.** (Ditta), strada del R. Parco ang. corsi Firenze e Palermo.
Ratti e Paramatti, v. Genova 15 con *fabbrica* barr. Martinetto.
Toja Gius., c. Princ. Oddone 47.

## Fonderie di Caratteri da stampa.

*Artigianelli (Collegio degli)*, c. Palestro 14.

**NEBIOLO e Comp. (Ditta)**
Strada R. Parco, ang. c. Firenze e c. Palermo

Romagnoli G. B., v. Galliari 10 *bis*.
*Salesiana*, v. Cottolengo 32.

## Stemmi gentilizi.

Possetti Gio., v. Po 31.
Riandi Carlo, p. Castello 14.
Rosso Adriano, v. Cavour 17.

## Incisori in metalli e fabbric. timbri in gomma.

Astuti G. B., p. Castello rimpetto al 22.
Bernascomi Enrico, *cesell.*, v. Bertola 3.
Bisoglio G. B., *cesellatore*, v. Scuole 9.
Bogetti Lorenzo, p. Castello 25.
Bonino Gius., v. Po 20.
Brisighelli Gius., *cesellatore*, v. Roma 5.
Dupont G., p. Castello 23, p. 4.
Eisel Luigi, v. Quattro Marzo 14.
Fina G. B., v. Garibaldi 29.
Fumero Gio., v. Monte di Pietà 22.
Gamero Gio., v. Accad. Albertina 27.
Giani Gius., vie Roma 22 e dei Fiori 27.
Gillio G., *cesellatore*, v. Cavour 20.
Liebermann D., *incisione ad elettricità*, v. Garibaldi 13.
**MANTAUT ALFREDO,** p. Castello 23.
Mantaut Martino, p. Castello 19.
Marcengo C., v. Venti Settembre 48.
Mare e Bussolino, v. Maria Vittoria 6.
Martino P., v. S. Tommaso 5.
Piccarolo Gaetano, v. Venti Settembre 22.
Piccarolo Gius., c. Vitt. Em. II, 60.
Rastelli Franc., galleria Geisser 2.
Sambrotto G. M., *timbri gomma*, v. Ormea 6.
Tabasso Carlo, c. Valentino 34.
Thermignon Pietro ✻, v. S. Chiara 8, p. 3.
Tua Gius., v. Barbaroux 2.

Via Lagrange, 25
**VIGLIANI P.**
Timbri in gomma e in gelatina

Villarboito Federico, p. Castello rimp. 16.

✤ *A. ZAPPATA* ✤
Incisore in metalli
**Specialità in timbri gomma** Via Roma 6.



## Medaglie (*Fabbriche di*).

Bevilacqua Carlo, v. Po 6.
Tabasso Carlo, c. Valentino 34.

**TUA Giuseppe** ✻
Incisore in Medaglie Artistiche e Commerciali, Stampe, ecc. Fabbrica di Medaglie Religiose e Commemorative.
*Via Barbaroux N. 2.*

## Incisori in musica.

Delpiano Gio., v. Buniva 12.
Serniotti Luigi, v. Artisti 1, p. 3.
Zignago, v. Mad. Cristina 37.

## Incisori e disegnatori litografi.

Franchino prof. Alfonso, v. Magenta 52.
Kirchmayr G., v. Gaudenzio Ferrari 7, p. 3.
Maffei Luigi, v. Arsenale 43.
Millère Gio., v. Lagrange 32, p. 3.
Ochsner Roberto, v. Mazzini 3.
Scaramucci e C., v. S. Massimo 6.

## Incisori in legno e *clichés* per annunzi.

**ASSIÈ EUGENIO,** v. Napione 32, *Telefono* n. 580, V. *Annunzi spec.*, pag. 15 e 35.
Battaglia Gio., c. S. Maurizio 29.
Franchino prof. Alfonso, v. Magenta 52.
Matti Attilio, v. Princ. Tommaso 3.
Monticone Gio., v. Po 38.
**PARAVIA e C.,** *Tipografia*, v. Arsenale 29, *Telefono* n. 142.
Pedrini Pietro, v. Garibaldi 24.

## Trafori artistici.

Amati Carlo, v. Garibaldi 9.
De Maria Franc., v. Buniva 24.
Gallia Augusto, v. Torquato Tasso 11.
Garizio Bartolomeo, v. Po 19.
Sibon G. I., v. Nizza 133.

## Intagliatori e Scultori in legno.

Abbà Lorenzo, v. Andrea Provana 3.
Anguissola Gius., v. Maria Vitt., rimp. al 26.
Arneudo Eug., v. Consolata 4; *laboratorio*, v. S. Domenico 30.
*Artigianelli (Collegio degli)*, c. Palestro 14.
Bonino Giorgio, v. Silvio Pellico 22.
Borelli Enrico, v. Napione 31.
Borgogno frat., v. Bertola 42.
Bricca Ang., v. Melchior Gioia 11.
Buffa Franc., v. Mazzini 27.
Caimotti Gio., v. Maria Vittoria 42.
Cardani Cam., v. Bonafous 8 e Ospedale 51.
Castagna Perfetto, v. Torino 4*bis*.
Cavenago Andrea, v. Carrozzai 5.
Corno Luigi, c. Cairoli 14.
Cucchi Pietro, v. Andrea Provana 1.
Dellera Michele, v. Bogino 33.
Fenoglio F., v. Orto Botanico 9.
Ferraris Augusto, c. Valentino 3.
Ferrero Franc., v. Bertola 51 *bis*.
Ferri Pietro, *laborat.*, v. Carlo Alberto 33.
Gasperini Luigi, ☎, v. Maria Vittoria 28.
Giaccone Alfredo, c. S. Maurizio 71.
Giacomone e Collo, ang. corsi Re Umberto e Oporto 15.
Giordano V., v. Princ. Tommaso 31.
Groppi G., c. Valentino 1.
Grosso Gio., v. Ospedale 40.
Manassero Enrico, via delle Scuole 14.
Marinari prof. Garibaldo, ang. v. Cavour e S. Franc. da Paola.
Minoia Gio., (Ditta) di Giordanino e Camusso, v. Mercanti, 19.
Minotti L., ang. c. Duca di Genova e via Gazometro.
Quartara Gius., comm. ☎, v. Saluzzo 23.
Rey Pietro, v. Orfane 34.
Rossi fratelli, v. Artisti 1.
Sandrone fratelli, via S. Dalmazzo 24; *laboratorio*, v. Giulio 24.
Sommaschini Gius., v. Cavallerizza 2.

## Tornitori in legno e metalli.

Amor Giacomo, *legno*, v. Cittadella 2.
Ansaldi Mic., ☎, *metalli*, v. Venti Sett. 10.
Aprile Pietro, *legno*, v. Pio Quinto 20.
*Artigianelli (Collegio degli)*, c. Palestro 14.
Ballada e C., c. S. Maurizio 27.
Bertinetti Carlo, *metalli*, v. Mercanti 5.
Bongioanni Giov., *metalli*, v. Pr. Amed. 25.
Borgarello Felice, *legno*, c. Valdocco 6.
Brambilla G., *metalli*, p. Statuto 3.
Bruno Pietro, *legno e avorio*, v. Venti Sett. 17.
Bruno Stef. e figlio, *legno e avorio*, piazza Castello 18 e v. Roma rimp. all'1.
Brusa Luigi, *legno*, v. Cottolengo 150.
Burzio Marco, *metalli*, v. Consolata 8, p. 1.
Canale Paolo, *legno*, v. S. Dalmazzo 7.
Carello fratelli, *metalli e lastra*, vie San Massimo 31 e Ospedale 40.
Carello Celeste e C., *lastra*, v. Ospedale 9.
Cerutti Gio., *legno e avorio*, v. S. Francesco da Paola 38.
Darbesio Gius., *legno*, v. della Zecca 28.
Delpiano G., *metalli*, v. Pescatori 8.
Feraud Ottavio, *legno*, v. Arcivescovado 5.
Ferrero Gio., *legno*, c. S. Martino 7.
Ferrero Romualdo, *legno*, v. Montevecchio 16
Francone ved., *legno*, v. S. Dalmazzo 16.
Giachero e Delponte, *metalli*, v. Arcivescovado 3. V. *Annunzi spec.*, pag. 42.
Giani cav. Gius., *metalli*, v. dei Fiori 27.

Giletta G., *metalli*, v. S. Domenico 2.
Gramaglia Giacinto, c. Vitt. Em. II, 28.
Grasselli C., ang. vie Bava e Artisti.
Guglielminetti frat., *legno e metalli*, via Martinetto 9.
Iulini Emiliano, *legno*, v. dei Mercanti 5.
Lusso Enr. (Ditta), *metalli*, v. Lanino 5.
Marchesa G., *legno, avorio e metalli*, piazza Castello 25.
Mascherini Carlo, *metalli*, v. Bonafous 4.
Miglio Gius., *metalli*, v. Barbaroux 12.
Motta Luigi, *legno*, v. Belvedere 26.
Negro Gius., *legno*, v. Saluzzo 3.
Perro Enrico, *legno*, v. del Carmine 3.
Perro Vitt., *metalli*, v. Carmine 3.
Prato Vitt., *avorio*, p. Castello rimp. 18.
Revel G. e C., *metalli*, c Vitt Em II, 67, *stabilimento* in Alpignano.
Sanglerat Angelo, *legno*, v. Ormea 14.
Sarda Gio., *legno*, c. Vitt. Eman. II, 19.
Tabarini Gaspare, *metalli*, v. Pio Quinto 28.
Tarella Pietro, *legno*, via Genova 12.
Terrani Enrico, *metalli*, v. Bertola 33.
Testori G. e figli, *met*, v. Silvio Pellico 14.
Tonetti Gaudenzio, *legno*, v. Misericordia 1.
Vaira Pietro, *legno*, via Mazzini 45.

### Tornitori in lastra e fabbr. di Fanali da Carrozze.

Burzio Marco, v. Consolata 8
Carello fratelli, v. Ospedale 40.
Carello Celeste e C., v. Ospedale 9.
Garnero Ernesto, v. S. Quintino 8-10.
Garnero Isidoro, c. S Maurizio 39.
Giletta G., v. S Domenico 2.
Grasselli C., ang. v. Bava e Artisti.

### Utensili di geometria in legno e Modellatori.

Allemano G., Galleria Subalpina.
Borelli fratelli, v. dei Fiori 4.
Borgarello Felice, c. Valdocco 6.
Burdese e Binfa, v. S. Giobbe 3.
Caldera G. e figli, v Po 39.
Carrera Giuliano, v. Cavour 20.
Castiglione M. fu G., c. Princ. Oddone 24.
Castiglione Pietro, v. Bava 10, nel cortile.
Cordero Firmino v S. Quintino 6 *bis*.
Costa C. e Giraudo E., c Raffaello 11.
Daniele Gio, v. S. Giulia 31.
Feraud Ottavio, v. Arcivescovado 5.
Garbarino M., v. Galliari 26.
Marengo Eusebio, c. Valentino 37.
Merlo e Girelli, v. Genova 13.
Pozzi frat., v. Bava 30.

### Mobili in legno (*Fabbricanti*).

Agostoni Raffaele, p. Vitt. Em. I, 16.
Alberto M., p. Statuto 3.
Albertotti Carlo, *artistici*, c. Vinzaglio 5

**ALLOGGI E.**, Via Maria Vittoria, 16
Unico deposito **Mobili legno curvato**
delle fabbriche **Thonet di Vienna**

Anguissola Gius., *mobili d'arte*, v. Maria Vittoria rimp. al 26.
Anselmo F., c S. Martino 5.
*Artigianelli* (*Collegio degli*), c. Palestro 14
Bachi e Treves, v Carlo Alberto 14. Vedi *Annunzi speciali*, pag. 20.
Bertello Batt., v. Cernaia 30.
Betrone Gio., v. Mazzini 37.
Bocca Franc., v. Giulio 19-21.
Buffa fratelli, v. S Massimo 46.
Burdese e Binfa, v. S. Giobbe 3.
Caimotti Gio., v. Maria Vittoria 42.
Canale Giacinto, v. della Zecca 12.
Caneparo Gio., v. Carlo Vidua 7.
Cantello Gius., v. dei Fiori 6.
Cardani Cam ,v. Bonafous 8 e Ospedale 51.
Cavenago Andrea, v. Carrozzai 5.
Cazzaniga Agostino, v. S Anselmo 13.
Cerruti Domenico, v. Galvani 9.
Chiappino Michele, v Vanchiglia 34,
Croce A., *bambou*, p. Vitt. Em. I, 3.
Cucchi Pietro, v. Andrea Provana 1.
Dellera Michele, v. Bogino 33.
Dorato Domenico, v. Melchior Gioia 4.
Ferraris Carlo, v. della Rocca 30

**FERRI PIETRO** Angolo Vie dei Mille e Accad. Albertina
Fabbr. e Negoz. Mobili stile e fantasia
TAPPEZIERE IN STOFFE

Fontana Luigi, v. Andrea Provana 3.
Gamba Carlo e figli, via Mazzini 44.
Gambino Pietro, v. Fucina 16.
Gandiglio Eugenio, p. Solferino 5 e via Alfieri 21.
Gatti Gius. e figli, v. Lagrange 17.
Giacomone e Collo, c. Re Umberto 9.
Giacone G., *legno curvato*, gall. Geisser. Vedi *Annunzi speciali*, pag. 6.
Giacri Ermeneg., vic. Teatro Carignano
Gilli Franc., v. Volta 3.
Givonetti Gius., p. Vitt. Em. I, 3.
Groppi G., c. Valentino 1.
Guala fratelli v. S. Maria 8.
Maggiorotti Michele, v. Plana 5.
Manfredi Luigi, v. Berthollet 21.
Marchiandi G. B., c S. Maurizio 71.
Marinari prof. Garibaldo, *mobili in stile*, ang. v. Cavour e S. Franc. da Paola.
Marsano Gius., strada. di Francia 15.
Martinotti Federico e C., v. Barbaroux 9.
Massaia Luigi, v. S. Quintino 15.
Massimino B., v. Cavour 17.
Milanaccio Franc., v. sant'Anselmo 28.



Minotti L., ang. c. Duca di Genova e via Gazometro.
Moscone Biagio, v. Genova 15.
Negri G. (Ditta), diretta dal cav. Pasquale Negri, v. dei Fiori e Mad. Cristina 90.
Orione frat., v. S. Massimo 49 nel cortile
Parasacco Crescentino, v. Parini 15.
Paccinino e Quirino, c S Maurizio 75.
Perino Ang., c. Vitt. Em. II, 71; *fabbrica* al n. 104.
Quartara Giuseppe, comm. ☎, ang. vie Berthollet e Saluzzo, e v. Saluzzo 23.
Quirino Luigi, c. S. Maurizio 75.
Rocca Alessandro, v. Giulio 10.
Romella Ant. e figlio, v. Melchior Gioia 4.
**REZZONICO E.**, *palchetti, tappeti e cancellate*, v. Bava 19. Vedi *Annunzi speciali*, pag. 14.

Mobili Artistici - Tappezziere in Stoffa
**Ditta ROSSO Carlo**
R. Istituto Albergo di Virtù
**29 - Via S. Secondo - 29.**

Sandrone afrtelli, via San Dalmazzo 24 *laboratorio*, v. Giulio 24.
**SAPETTI GIUSEPPE (Ditta)**, *Mobili in legno curvato della Casa Jacob e Josef Kohon*, v. Consolata 1 ang. p. Savoia.
Teghillo Pietro, v. Venti Settembre 16
Testadiferro Raffaele, v. delle Scuole 2.
Univella Luigi, vie Maria Vittoria 42 e Beaumont 23.
Torchio Gius., v. Accad. Albertina 37.
Travostino Rocco, v. Bava, acc. 1.
Tribaudino Pietro, v. Cavour 14.
Tribolo Franc., v. Cavour 23.
Vacca Evasio, v. Garibaldi 26.

**V. VALABREGA**
*Succ.* Fratelli VALABREGA
FABBRICA
Mobili e Tappezzerie
Via Principe Amedeo, 13.

Vespa Francesco, v. Ospedale 8.
Villata Ant., v. Allioni 5.
Virano Vinc. e figlio, v. Des Ambrois 12.

### Mobili (*Negozianti*).

Agostoni Raffaele, p. Vitt. Em. I, 16 e v. Maria Vittoria 45.
*Alla Confidenza*, p. Savoia 4.
Allaria Ant., v. Cottolengo 1.
Alloati E., *antichi*, v. Po 39.
Alloggi Ernesto, *rappres. delle fabbriche* Thonet di Vienna, v. Maria Vittoria 16.
*Al Miscuglio*, v. Monferrato 11.
Archera ved , v. S. Quintino 11.
Arneudo Eugenio, v. della Consolata 4.
Bachi Eugenio, v. Mazzini 7.
Bachi e Treves, v. Carlo Alberto 14. Vedi *Annunzi speciali*, pag. 20
Banchi V., p. Savoia 7.
Bertello Batt., v. Cernaia 30.
Bonziglia Celestina, v. Accad. Albert. 36.
Canavesio Giuseppe, angolo vie Principe Amedeo e Bogino.
Carelli Gio., v. S. Quintino rimp. al 7.
Castelli Gius., v. Corte d'Appello 9.
Castigliano Dom., v. Lagrange 3.
Celestino Gius., v. Venti Sett. 51.
Colombo Ant., c. Reg. Margherita 144.
Defilippi Gio., v. S. Secondo 10.
De-Maria cav. Gius., v. Garibaldi 45.
Dentroux Annetta, v. Bellezia 10-12.
Fabbri Ferdinando, v. Cottolengo 2.
Ferrero Giac., v. Accad. Albertina 34.
Ferri Gio., c. Vitt. Em. II, 52.
Ferri Pietro, v. Accademia Albertina 19.
Foa S. B., v. Andrea Doria 5 nel cort.
Gandiglio Pietro, c. Oporto 49.
Garbarini Franc., c. Vitt. Em. II, 38.
Ghiglia Gius., v. S. Domenico 15.
Golli Maria, c. Vitt. Em. II, 33.
Isoardi Maria, v. Cottolengo 5.
Lazzarino Luigi, v. Garibaldi 28.
Lupi Ant., ang. v. Juvara e c. S. Martino 5.
Macario Maurizio, v. Baretti 3
*Magazzino di vendita degli Operai riuniti*, c. Oporto 4.
Marasso, *liquidazione*, v. S. Agostino 15.
Marengo Gius., v. Cottolengo 3.
Massimino Bartolomeo, v. Cavour 17.
Meaglia Gio., v. Lanino 5.
Migliore Margherita, p. S. Giovanni 8.
Minotti L., ang. c. Duca di Genova e via Gazometro.
Molinari Ant., c. S. Maurizio 18.
Monti Feder., c. Siccardi 15.
Parasacco Crescentino, v. Parini 15.
Piovano Clementina, v. Cottolengo 3.
Pochettino Giuseppa ved., v. Cottolengo 5.
Ponzio Luigia, succ. Banchi, v. Quartieri 5.
Prato Luigi, v. Montebello 9.
Quaglia Anna, v. Lanino 1.
Remondino Gio., v. S. Anselmo 4.
Riccò Franc. (Ditta) ang. via Barbaroux e vicolo S. Maria.
Richetta Aless. e C., p. Vitt. Em. I, 23 Vedi *Annunzi speciali*, pag. 39.
Rotti Gius., ang. vie dei Mille e Andrea Provana.
Sandrone fratelli, v. S. Dalmazzo 24.

**SAPETTI GIUS. (Ditta),** *mobili in legno curvato della Casa Jacob e Josef Kohon*, v. Consolata 1 e p. Savoia 7.
Tartara coniugi, *Al Miscuglio*, v. Monferrato 11.
Testadiferro Raffaele, v. Scuole 2.
Thonet, rappr. E. Alloggi, v. Maria Vitt. 16.
Tognacca e Giglio Tos, *bambou*, v. Pietro Micca 10.
Tommasi, v. Mazzini 27.
Torchio Gius., v. Accad Albertina 37.
Traversa Lorenzo, v. Santa Maria 3.
Treves Moise, v. dei Mercanti 17.
Valabrega V., v. Princ. Amedeo 13.
Vigo Luigi, v. S. Tommaso 27.
Villa Maurizio, v. Mazzini 50.
Villata Giuseppina, ang. c. Vitt. Em. II e via S. Anselmo.
Zobianco Gius., v. Orfane 6.

## Mobili in ferro.

**BENEDETTO & C^ia** Via Cernaia angolo Via Stampatori
DEPOSITO MOBILI in ferro d'ogni genere
Paglierícci elastici in ferro e stoffe
Mobili da giardino, caffè e birrarie

Bosco Dom., v. dei Mille 32.
Brizio Lorenzo, Ditta), *fabbrica*, c. Re Umberto 32.
**CAPELLO ANGELO,** c. Re Umberto 27. Vedi *Annunzi speciali*, pag. 36.
Capello Chiaffredo, v. Montevecchio 13.
Carbone Lorenzo e figlio, v. Ospedale 3, *fabbrica* ang. vie Buniva 7 e Artisti. Vedi *Annunzi speciali*, pag. 7.
Castigliano Domen., v. Lagrange 3.
Celestino Gius., v. Venti Sett. 51.
Chiabotto Gio., v. Basilica 2
Chiadò Bernardo, v. Orfane 28.
Chiusano Gius. e figlio, c. Reg. Margh. 134.
De Maria Giuseppe, ⊜, v. Garibaldi 45; *fabbrica*, v. Cibrario 35.
Demartini Pietro, c. Reg. Margherita 138.
Fossati G., via Genova 12.
Gandiglio Pietro, c. Oporto 49.
Gandolfo Franc., v. S. Pietro in Vincoli 11.
Garbero Franc., c. Vitt. Em. II, 39 e via Bricherasio 18.
Girone Michele, p. S. Carlo 4.
Giulietti Gius., *deposito*, v. Princ. d'Acaia 14.
Marsano Luigi, v. Ormea 24.
Mosca Felice, v. S. Teresa 17.
Pautassi Giuseppe, v, Cibrario 27.
**PORINO ANGELO,** *fabbrica* c. Vittorio Em. II, 104; *deposito* al 71.
Roberto Gius., *fabbric.*, c. Vitt. Em. II, 45.
Salassa Domenico, v. Cernaia 38.
Sapetti Gius., v. Consolata 1.
Soave Gius. (Ditta), v. Urbano Rattazzi 3.

## Letti in ferro.

Benedetto e C., v. Cernaia 3.
Brizio Lorenzo (Ditta), c. Re Umberto 32.

**Corso Re Umberto, 27**
**CAPELLO ANGELO**
*Letti, sofà in ferro d'ogni genere, tavoli e sedie per giardini e caffè*

De-Maria Gius. ⊜, v. Garibaldi 45; *fabbrica*, v. Cibrario 35.
Fiorina ved., v. Zecca 47.
**FORNARA GIO. e C.,** v. Garibaldi 43
Garbero Franc., c. Vitt. Em. II, 39.
Girone Michele, p. S. Carlo 4.
Marsano Luigi, v. Ormea 24.
Martinengo coniugi, v. Galliari 26.
Porino Aug., *fabbrica*, c. Vitt. Em. II, 104, *deposito* al 71.
**RICHETTA A. e C.,** *fabbrica*, p. Vittorio Em. I, 23.
**SAPETTI GIUSEPPE (Ditta),** v. Consolata 1 ang. p. Savoia.
Zobianco Gius., v. Orfane 6.

## Biliardi (*Fabbricanti*).

Bertello Batt., *fabbr. stecche*, v. Cernaia 30.
Dante Franc., v. Massena 16.
Dante Gius., v. Silvio Pellico 3.

**DEAGOSTINI LORENZO**
*Casa fondata nel 1842* — Via Bellezia, 5
*Premiata con medaglie*
BIGLIARDI ITALIANI E FRANCESI

Facta Gio., ang. v. Magenta 9 e Gioberti 8.
Mozzone Bartol., c. Princ. Oddone 25.

## Corde armoniche e Forniture per Piano-forti.

Aymasso Ern. e C., v. Accad. Albertina 27.
Cerutti G. B. e figli, v. Princ. Amedeo 20.
Guadagnini Franc. fu Ant., v. Garibaldi 2.
Perosino Luigi, v. Garibaldi 6.
Rivoreda Gius., *fabbr. Armonium, leggii, meccaniche per piano-forti*, v. Ormea 46.
**VARVELLI ing. G. M.,** *rappr. Felten e Guilleaume Mulheim (corde per piano-forti e chitarre)*, v. Berthollet 13.

## Piano-forti.

Alasia Franc., v. Artisti 2.
Aymonino Giacinto, successori, via Madama Cristina 79.
Bellis S., succ. Mola, v. Po 5.
Berra C., via Principe Tommaso 31.
Bertolino Gius., v. Carlo Alberto 24.
Blanchi Luigi e C., v. Genova 18, p. 1.
Boine Giuseppe, v. Pescatori 5 nel cort.
Casati Carlo, v. Princ. Amedeo 37.



**CHIAPPO cav. FELICE,** *fabbr. piano-forti e Armonium*, p. Vitt. Em. I, 18.
**COLLINO ⊜ e Comp.,** v. S. Francesco da Paola 11.
**COLOMBO FEDERICO,** corso del Valentino 36.
Deponti C^na, v. della Rocca 1.
Fea Gio., v. Galliari 27.
Fusella Gius., v. S. Domenco 34.
Govino G. e figli, v. Balbo 22.
Govone e Almondo, v. Ospedale 50.
Griggi-Montù Attilio (Ditta), v. Garibaldi 23.
Lamberti S., v. della Rocca 34.
Miretti Michele, v. Napione 3.
Mola G., v. Nizza 82.
Perotti Carlo, ⊜, angolo vie Ormea e Galliari; *fabbrica*, v. Marocchetti 41.
Roeseler Carlo ⊜, *fabbr.*, c. S. Maurizio 61.
Sitalia fratelli, v. Corte d'Appello 13.
Sola Vagione Gio, *deposito*, vie Barbaroux 35 e S. Dalmazzo 9.
Tadini Enrico, p. Statuto, v. Garibaldi 46
Zucca Franc., *fabbr. tastiere*, v. Ormea 23.

## Accordatori di Piano-forti.

Brusaglino Carlo, v. della Zecca 10, p. 1.
Casati Carlo, v Princ. Amedeo 37, p. 1.
Cerrato Benedetto, v. Cernaia 25.
Fea Gio., v. Galliari 27.
Fenocchio C., c. Vitt. Em. II, 34.
Fusella Franc., via Garibaldi 8, p. 2.
Fusella Gius., v. S. Domenico 34.
Garavoglia Arturo, v. S. Quintino 21.
Ghivarello Luigi, v. Saluzzo 3, p. 2.
Miretti Michele, v. Napione 3.
Piovano Luigi, v. S. Franc. da Paola 41.
Porello F., v. S. Franc. da Paola 12.
Scotti Angelo, v. Saluzzo 3.
Serra Alessandro, via Boucheron 10 e c. S. Martino 1.
Tadini Enrico, p. Statuto, v. Garibaldi 46.

## Strumenti musicali a corde ed a fiato.

Bruno Carlo, vie Accad. Albertina 3 e Princ. Amedeo 23.
Capelli fratelli, v. Silvio Pellico 2.
Caramelli Gaudenzio, v. Manzoni 2.
Cerutti G. B. e figli, v. Princ. Amedeo 20.
Contegiacomo Gio., v. Rossini 14.
Gatti Giorgio, c. Vitt. Em. II, 26.
**GUADAGNINI FRANC. fu ANTONIO,** v. Garibaldi 2, p. 1.
Oddone Carlo, v. Po 46.
Oggero Angelo, *usati*, c. S. Maurizio 71.
Pelitti Gius., p. Carlo Felice 10.
Rinaldi Marengo, v. Roma 2.
Thaon C. e Comp., galleria Nazionale.

## Ancie (*Fabbr.*).

Leonesi prof. Gius., *Ancie per Quartino, Clarinetto e Saxophon*, v. Palazzo di Città 13.

## Organi e Armonium per chiese.

Lingua Gius., v. dei Fiori 36.
Mola G., ⊜, v. Nizza 82.
Nava Angelo e figli, v. Belvedere 10.
Todesco cav. Vitt, *rappr. la Casa Ricordi e Finzi di Milano (Piano-forti, Aeolian, Organi, ecc.)*, c. Vitt. Em. II, 58.
Vegezzi-Bossi Carlo, ⊜, succ. cav. Giacomo, c. S. Maurizio 79 e v. Napione 11.

## Organi e Piani a cilindro.

Berra Pietro, v. Artisti 31.
Blanchi Luigi e C., v. Genova 18.
Boca G., v. S. Chiara 43.
Costa Bartolomeo, v. Rossini 22.
Cucconato Ant., v. Tarino 11.
Deponti C^na, v. della Rocca 1.
Francone ved., v. S. Dalmazzo 16.
Fusella Gius., v. S. Domenico 34.
Lingua Gius, *labor. spec. per canne di metallo*, v. dei Fiori 36.
Maja Gio., p. della Consolata 5.
Sitalia fratelli, v. Corte d'Appello 13.
Sola Vagione Gio., *depos.*, v. Barbaroux 35 e S. Dalmazzo 9.
Tadini Enrico, p. Statuto, v. Garibaldi 46

## Armoniche.

Gherra Stefano, p. Carlo Felice 7.
Migliardi Francesco, v. Tre Galline e Cernaia 30.
Reale Annibale, v. Po 10.

## Barelle per trasporto di malati.

De-Maria cav. Gius., via Garibaldi 45; *fabbrica*, v Cibrario 35.
**PORINO ANGELO,** *fabbrica*. c. Vittorio Em. II, 104; *deposito* al 71.

## Carrozze e Carradori (*Fabbr.*).

Alessio E., v. Orto Botanico 13.
Avalle Gius., v. Mazzini 50.
Bava frat., *automobili*, p. S Carlo 4.
Bender e Martiny, v. Pietro Micca 5 e Monte di Pietà 8-10.
Bosio Gius., v. Priocca 22.
Caglieris Gio, v. Marco Polo 6.
Canavesio Lorenzo, *negoz.*, via Principe Tommaso 24.
Carpignano fratelli, c. Vercelli 6.
Ciocca Giacinto, v. della Zecca 26.
Deambroggio Luigi, *carradore*, c. Casale 108.
Diatto fratelli, via Moncalieri 10.

Federman ing. David, *carrozze automobili* Daimler, c. Duca di Genova 19.
Fontana Giac., v. S. Secondo 60.
Galantini frat., vie Aosta 25 e Chivasso 18. Vedi *Annunzi speciali*, pag 5.
Gallizio Gio. Batt., c. Vitt. Em. II, 5.
Garetto Pietro ☎, e Figli, *carradori*, c. Princ. Oddone 88.
Gariglio Michele, *carradore*, v. Nizza 46.
Giacomasso Luigi, (Ditta), v. Scuole 19.
Gilli Felice, v. S. Ottavio 13.
Gioberti Gio., v. Cuneo 4.
Locati M. e Torretta G., c. S. Maurizio 57.
Mannero Marco, *carradore*, v. Nizza 125.
Nicro Matteo, *carradore*, c. Raffaello 8
**PORINO ANGELO,** (*per malati*), corso Vitt. Em. II, 71; *fabbrica* al 104.
Ratti fratelli, v. S. Ottavio 10 e corso S Maurizio 51
Rebuffo Franc., v. Fucina 24.
Rosso Adr. e figlio, v. S. Franc Paola 46; *deposito*, c. Vitt. Em. II, 36.
Staffico Filippo, v. Manzoni 5.
Tamagnone Gio., c. Re Umberto 21.
Zinola Luigi, *carradore*, c. Vercelli 5.

## Forme e Gambali per Calzolai.

Barbasio G. B., v. Botero 6.
Cavaglià Gius., v. S. Domenico 4.
Forno Pietro, v. S. Maria 11.
Isabella Gioachino, *deposito*, v. Genova 19.
Personnaz Agost., v. Botero 15.
Personnaz Fiorentino, v. Saccarelli 9.
Quagliotti Luigi, v. Botero 7.
Quagliotti Maurizio, v. Volta 5.
Quaranta Ant., v. Bertola 17.

## Ebanisti e Stipettai.

Alberto Gio., v. Arcivescovado 3.
*Artigianelli* (*Collegio degli*), c. Palestro 14.
Baralis G., v. Boucheron 4.
Bocca Franc., v. Giulio 19.
Cantello Gius., v. dei Fiori 6.
Dellera Michele, v. Bogino 33.
Favini L, v. Pio Quinto 28.
Gamara Ant., ang. vie Reggio e Parma.
Merlotti Federico, v. Duch. Iolanda 16.
Negri G. (Ditta), v. Madama Cristina 90.
Ottone Domenico, v. dei Mille 38-40.
Rosso Carlo, v. S. Secondo 29.
Testadiferro Raffaele, v. Scuole 2.
Vespa Francesco, v. Ospedale 8.

## Tappeti in legno.

Berta e Tinivella, c. S. Maurizio 27.
**REZZONICO EDOARDO,** v. Bava 19 presso v. Artisti V *Annunzi spec.*, pag. 14.
Strocchio Eugenio, v. Artisti 35.

## Pavimenti in legno.

Berta e Tinivella, c. S. Maurizio 27.
**REZZONICO EDOARDO,** via Bava 19 presso v. Artisti. V. *Annunzi spec.* pag. 14.

*Sede in Torino:*
DITTA Via Carlo Alberto, 42
**Ing. G. A. SALVATICO e C.**
Fabbrica di Piastrelle di Legno per Pavimenti civili (sistema brevettato).

## Cancellate in legno.

Caprario L., succ. Pictet, v. Bava 33-35.
Didero Enrico, v. Madama Cristina 55.
Farant L. e C., v. S. Teresa 4, galleria Geisser già Natta.
**REZZONICO EDOARDO,** v. Bava 19 presso v. Artisti. V. *Annunzi spec.*, p. 14.

## Segherie idrauliche ed a vapore.

Arbino Vitt. e figli, str. S. Maurizio (Ciriè)
Baima-Riva Gio. e Comp., barr. di Nizza.
Bertone M. Alessio, v. Fucina 17.
Bianco e Boita, v. Bonzanigo 3.
Bruera Ant., v. Orto Botanico 6.
Cambursano Stefano, c. Valentino 22.
Carpegna Gio., p. Nizza 79.
Didero Enrico, via Madama Cristina 55.
Faraut L. e Comp., gall. Geisser.
Ferrato Lorenzo, v. Nizza 32.
Galli Ant., ang. vie Cellini e dei Fiori.
Gamara A., ang. vie Reggio e Parma.
Garetto Pietro ☎ e figli, c. Pr. Oddone 88.
Mautino Gio., v. Balbis 17.
Peiroleri, Montù e C., Mad. di Campagna.
Pollino e Riva, v. Fucina 8 e Priocca 29.
Prina Michele, v. Artisti 36.
Remondini O., c. Valentino 22.
Rezzonico Edoardo, v. Bava 19 presso v. Artisti. V. *Annunzi spec.*, pag. 14.
Strocchio Eug., v. Artisti 35.
Vespa Franc., v. Ospedale 8.

## Legnami da lavoro e costruzione.

Ariodante Franc., strada R. Parco 18.
Baima-Riva Gio. e C., barriera di Nizza.
Baroni e Gilli, c. Vinzaglio 28.
Bellando Gio., strada di Francia 17.
Bianchetta D., v. Chivasso 1-3
Bianco e Boita, v. Bonzanigo 3.
Borello Giacomo, v. S. Quintino 44.
Bruera Ant., v. Orto Botanico 6.



Cambursano Stefano, *fabbr. casse imballaggio*, c. Valentino 22.
Cavallero Ignazio, v. Mad. Cristina 24.

**DALLE CASE ENRICO**
VIA LEGNANO, 16
angolo Corso Re Umberto, 38
LEGNAMI DI OGNI QUALITÀ
Produzioni proprie

Della Torre Vittorio, *legnami per impiallacciatura*, c. Valentino 3
Didero Enrico, v. Mad. Cristina 55.
Ferrato Lorenzo, v. Nizza 32.
Galeazzi Gio., vie Palmieri 22 e Duchessa Jolanda 30.
Galli Ant, ang. v. Cellini 23 e dei Fiori.
Garetto Pietro ☎, e figli, via Bertola 47 e c. Princ. Oddone 88.
Giachino Madd., ved., v. Buniva 9.

Negozio di Legnami da Lavoro
di ogni genere, stagionato:
Nazionali, Tirolo, America (Pitch-Pine
*Fondato nel* 1858 *da*
**GIOVANNI GIVONE**
Corso Princ. Eugenio, 8 (casa propria)
*(Vedi annunzi speciali)* TORINO

**W. JESINGHAUS & C°** GENOVA
Palazzo Doria
Importatori diretti dalle proprie foreste nell'Argentina di Legno **Quebracho Gran Chaco** per la concia, legno in tronchi, raspato e triturato.

**LANGE NATALE** (Ditta), v. Juvara 16*bis*.
Vedi *Annunzi specioli*, pag. 62.

**Gio. Martin**
TORINO - **Via Nizza, 68** - TORINO
*(angolo Corso Dante)*
**Legnami del Tirolo e d'America**
d'ogni qualità
Grandioso assortimento in
Travatura della valle di Susa
a grossa squadratura per armatura di tetti ponti, palafitte, ecc.
**Segheria Meccanica**
*Si assumono commissioni su misure obbligate.*
Fabbrica Casse imballaggio
Prezzi limitatissimi - Telefono

Mautino Gio., v. Balbis 17.
Merlo Luigi, v. Saccarelli 14.
Paglino Paolo, v. Gioberti 47.
Peiroleri, Montù e C., Mad. di Campagna.
Pollino e Riva, *fabbr. casse d'imballaggio*, vie Fucina 8 e Priocca 29.
Querena Fr., ☎, str. di Francia 75-77, c. p.

*40 — Via Massena — 40*
**SALVADORI I. e Comp.°**
Magazzino di Legnami Tirolesi
Con speciale segheria
nel Tirolo Tedesco.

Scapino Elisabetta, v. S. Ottavio 24.

**G. F. WEISS**
Esportazione Legnami Noce
*IN TRONCHI ED IN TAVOLE*
Via Sacchi, 44 - TORINO

## Padiglioni.

Manfredi Luigi, *spec. in Chalets per esposizioni*, v. Berthollet 21.

## Aste da fucile (*Fabbricanti*).

Peiroleri, Montù e C., stabil. alla Madonna di Campagna.

## Scuderie e sellerie.

Manfredi Luigi, *spec. per scuderie e sellerie di lusso e ordinarie*, v. Berthollet 21.

## Bottai.

Balocco Eusebio, p. Em. Filib. rimp. al 7.
Bertone frat., c. S. Maurizio 73 nel cortile.
Capelli Giuseppe, v. Bidone 17.
De-Giuli Gio., v. della Basilica 12.
Ferro Pietro, v. Mazzini 3.
Miletti Michele e figli, barr. di Casale 108.
Morra Franc., c. Siccardi 15.
Mortarotti Carlo, c. S. Maurizio 69.
Ogliani Gius., v. Mazzini 42.
Ottone Carolina, ved., v. Bertola 23.
Ottone Enrico, v. Saccarelli 7.
Rosso Domenico, v. Carmine 22.
Vecchietti Pietro, v. S. Donato 2.
Vietti Enrico, v. S. Massimo 9.
Vinzio Lor., v. Massena 2.
Vizia Gio, c. Vitt. Em. II, 25.
Vizzi Gius., v. Monferrato 7.
Zabellina Gius., v. S. Chiara 5.

## Falegnami.

Aicardi Gius., c. Reg. Margh. 146.
Alberto Gio., v. Arcivescovado 3.
Alberto M., p. Statuto 3.
Ametis G., v. S Chiara 36.
Andreone fratelli, v. S. Quintino 42.
Andreone Angelo, v. Moncalieri 5.
Arnaudo eredi, v. Roma 39, cortile.
*Artigianelli* (*Coll. degli*), c. Palestro 14.
Barale Ant., barr. di Nizza, c. Galileo 60.
Baralis G., v. Boucheron 4.
Baralis Michele, piazzale barr. di Nizza.
Bartorello Carlo, v. Alfieri 10.
Berrino Gio., v. dei Mille 25.
Bertero G., v. Mazzini 12.
Bertini Bartolomeo, v. Urbano Rattazzi 7.
Bertolino fratelli, borgo della Crocetta.
Biancardi Andrea, v. Cuneo 25.
Bioletti Rodolfo, v. Cernaia 28.
Bocca, v. Mercanti 28.
Bocca Edoardo, v. Stampatori 18.
Bocca Franc., ☎, v. Giulio 19 21.
Boero Michele, c. Regina Margherita 134.
Boggio Ant., c. Re Umberto 58.
Boggio Franc. fu Ant., c. Reg. Margher. 129.
Bonetti L., v. Sacchi 18.
Borelli frat., v. dei Fiori 4.
Bosticco G., v. Bogino 23.
Bracciano Carlo, v. Bertola 24 nel cort.
Bragotti Innocenzo, v. Bonafous 2.
Bruno E., v. Tiziano 45.
Buffa fratelli, v. S. Massimo 46.
Burdese e Binfa, v. S. Giobbe 3.
Bussi Costanzo, v. Mercanti 5 nel cort.
Bussoleno Romano, v. Sacchi 38.
Buzzi Gius., v. della Rocca 10.
Caneparo Gio., v. Carlo Vidua 7.
Caprario L., succ. Pictet, v. Bava 33-35.
Carrera Giuliano, v. Cavour 20.
Casanova, via Conte Verde 21.
Castiglione Maurizio, c. Princ. Oddone 24.
Chianale frat., v. Manzoni 10.
Cigliutti Stefano, v. Volta 3.
Clerico Luigi, v. S. Franc. da Paola 31.
Coggiola Pietro, *spec vasche per tintori*, v. della Rocca 19.
Colombara Giov., v. Foscolo 17.
Cortese Alessandro v. Guastalla 8.
Costanzo Franc., v. S. Dalmazzo 16.
Daidola Luigi, v. S. Anselmo 36.
Daniele Gio., succ. Faccenda, v. S Giulia 31.
De Gaspari Giovanni, vie Giannone 3 e Principi d'Acaia 27.
Del Pero Paolo, v. Lagrange 27.
De Maria Franc., v. Buniva 24.
Destefanis Celestino, v. Po 20-22 e Accademia Albertina 1.
Dettoni Domenico, v. Villa della Regina 1.
Dovana Franc., v. Basilica 2.
Ellena Gius., v. S. Maria 3.
Fabbri Ferdinando, v. Cottolengo 2.
Falchero Domenico, v. Palazzo Città 13.
Faletti C., v. Conte Verde 21.
Favini L., v. Pio Quinto 28.
Ferraris Carlo, v. della Rocca 30.
Ferrero Carlo, v. Valperga Caluso 24.
Ferrero L., v. Barolo 11.
Ferrua Michele, v. Magenta 53.
Fessia Gio., v. Maria Vittoria 23.
Formica Gius., v. Monferrato 4.
Fornara Paolo, v Deposito 3.
Franco Pietro, v. Pallamaglio 3.
Francone Gius., v. Berthollet 16.
Furno Carlo, v. Gioberti 24.
Gajotino Giacomo, v. Foscolo 21.
Galeazzo frat., via Montebello 21, nel cort
Galizio Gio., v. Bertola 49.
Gallina Giacinto, v. Bellezia 19.
Gallizio Alessandro, *attrezzi per fornai*, c. Palestro 3.
Gamara Antonio, ang. v. Reggio e Parma
Gamba Carlo e figlio, v. Mazzini 44.
Gamba P., v. Quartieri 5.
Gambino Pietro, v. Fucina 16.
Gardino frat., c. Sommeiller 23.
Garrone Francesco, v. dei Mille 24.
Gatifa Paolo, v. Santa Croce 2.
Gatti Carlo, v. S. Simone 8.
Gatti Gius. e figli, v. Lagrange 17.
Gavazza Gio., v. Cottolengo 119.
Gemello Bernardo, *casse da imballaggio*, v. Orto Botanico 7.
Genta Carlo Felice, v. Barbaroux 37-39
Vedi *Annunzio speciale* 1ª *pag. appena aperta la Guida.*
Gentinetta Gio., *bidello*, v. Lagrange 35.
Germano fratelli, via S. Quintino 30.
Gilardi Luigi, c. Casale 66.
Gilli Franc., v. Volta 1.
Gillio Carlo, v. delle Scuole 21.
Gioria Antonio, v. Balbis 13.
Girelli, via Belvedere 11, nel cortile.
Giuppone Amedeo, v. Magenta 8.
Giusta Dom., v. Viotti 24.
Graneri G., v. della Caccia 1.
Grosso Ant., v. del Deposito 16.
Guala fratelli, v. Santa Maria 8.
Guala G., v. dei Mille 12.
Guerzio M., p. Statuto 18 e v. Carmine 33.
Jura Evaristo, v. Carmine 4.
Lamberti Agost., v. Cernaia 42.
Lanfranchi Gio, v. Princ. Amedeo 45.
Leporati Pietro, v. Andrea Doria 19.
Lorenzini Pietro, v. S. Massimo 38.
Maggiorotti Michele, v. Plana 5.
Majoni Gius., v. Saccarelli 7.
Manfredi Luigi, v. Berthollet 21.
Marengo Eusebio, c. Valentino 37.



Mariano, v. Giulio 16.
Marletto, v. Principi d'Acaja 37.
Marucchi Giacomo, v. S. Giulia 41.
Matetti M., v. Barbaroux 37-39.
Merlo Luigi, ang. v. Carena e Saccarelli 14.
Merlo e Girelli, v. Genova 13.
Merlotti Federico, v. Duchessa Iolanda 16.
Micca Ferd., v. Mad. Cristina 40.
Milanaccio Ang., v. Bertola 17.
Milanaccio Franc., v. Baretti 11.
Milanoli C. ed E. frat., v. Stampatori 15.
Minetti Luigi, istituto Sordo-muti via Assarotti 12.
Molino Franc., v. S. Franc Paola 30.
Monateri Gio., v. Galliari 12.
Mongiardino, v. della Rocca 54.
Morello Gio., c. Principe Oddone 15.
Morello Pasquale, v. Vanchiglia 2.
Moretta Gius., v. Juvara 10.
Moriondo Gius., v. Goito 7.
Musso fratelli, strada di Francia 31.
Negri G. (Ditta) diretta dal cav. Pasquale Negri, v. dei Fiori e Mad. Cristina 90.
Novara Gius., v. Stampatori 11.
Nuvoli Emilio, v. Artisti 13.
Orione fratelli, succ. A. Zucchino, via S. Massimo 49 nel cortile.
Parasacco Crescentino, v. Parini 15.
Passaleva Giovanni, v. Nizza 78.
Peracini Gio., v. Massena 55, c. p.
Peroglio P., succ. Fissone, v. Misericordia 4.
Pezza Enrico, v. della Cavallerizza 2.
Pianazza Vittore, v. Carmine 20.
Pianca, v. Principe Amedeo 29.
Pianta Giacomo e figlio, p. Vitt. Em I, 21.
Piccablotto Luigi, v. Bertola 42.
Pioletti, v. Cernaia 28.
Piovano Domenico, v. S. Agostino 17.
Pipino Gius, v. Bava 19.
Podio Giovanni, v. Aosta 12.
Pozzi frat., *fabbr. arcioni*, v. Bava 30.
Quartero Domen., v. Finanze 5.
Ramella Ant. e figlio, v. Melchior Gioia 4.
Ratti Gio., v. Saluzzo 73.
Reimondo Pietro, v. Bonafous 7.
**REZZONICO E.**, v. Bava 19, *palchetti, tappeti e cancellate.* Vedi *Annunzi spec*, p. 14.
Riboni Gio., v. La Marmora 14.
Ricciotti Giuli, v. Maria Vitt. rimp. al 46.
Rosso Carlo, v. S. Secondo 29
Rua Gius., v. dei Fiori 15.
Ruffa frat., v. Principe Tommaso 12.
Saroglia Ant., v. Gerdil 5.
Saroglia F., v. Cibrario 27.
Sartoretti Gius., v. Private 3.
Sartoris Remigio, v S. Secondo 30.
Secchi Gaspare, c. Raffaello 13.
Stratta e Merlo, v. Balbis 10.
Strocchio Eugenio, *pavimenti*, v. Artisti 35.
Strolla Alessandro, v. Monte di Pietà 18.
Suardi Santo, v. S. Tommaso 2.
Taglia, v. S. Donato 12
Tallia frat., v. Buniva 12, nel cortile.
Taragna Gius., c. Reg. Margherita 96.
Teghillo Pietro, v. Venti Settembre 16.
Tinivella Luigi, vie Maria Vittoria 42 e Beaumont 23.
Torchio Gius., v. Guarini 1.
Torretta Carlo, v. Valperga Caluso 30.
Torrione, v. Basilica 9.
Tosalli Pietro, v. Ospedale 16.
Toso Giacomo, v. Zecca rimp. 32.
Traversa Carlo, v. S. Quintino 20.
Travostino Rocco, p. Vittorio Em. I, 19 e v Bava acc. 1.
Tribolo Franc., v. Cavour 23.
Vacca Evasio, v. Garibaldi 26.
Vacca Gius., v. Boucheron 1
Valsasna Paolo, p. Statuto 16.
Vassarotti Gius., v. Principe Tommaso 22.
Vercelli Mario, c. Palestro 3.
Vespa Franc., v. Ospedale 8.
Villata Ant., v. Allioni 5.
Viotto Pietro, v. La Marmora 24.
Zappa Filippo, v. Gioberti 53.
Zotto Gio., v. Prine Tommaso 2.
Zucca Eug., v. Reggio 8.

## Scope (*Fabbricanti*).

Amateis Gio. Maria, p. Venezia 2.
Zanolo Franc., v. Borgo Dora 30.

## Legna da ardere (*Negozianti*).

Agnello frat. e sor., v. Princ. Tommaso 12.
Agnello G., v. Principe Tommaso 11.
Allietto Pietro, v. Guastalla 9.
Altini Ernesto, *dep. fascinotti*, v. Milano 10.
Andreone Gerolamo, v. S. Domenico 40.
Anglesio M., v. Fabro 12.
Anslovar Gius., v. Manzoni 1.
Antonini Gio., v. Bertola 15.
Aprile coniugi, v. Pio Quinto 22.
Ariodante Franc., strada R. Parco 18.
Audi G. Pietro, v. S. Massimo 3.
Audisio Franc., v. Bava 10.
Avataneo Ant., v. Alberto Nota 1.
Bacci Gius., v. Cibrario 1.
Ballario L., v. Roma 37 e 39.
Barberis Agostino, v. Bellezia 16.
Bartalini Riccardo, v. Mazzini 5.
Bechis Ant., p. Madama Cristina 2.
Bernardo Gio., v. Plana 7.
Berteia Caterina, v. Buniva 8.
Bertoncini C., v. Monte di Pietà 15.
Bianco Quirico, c. Raffaello 5.
Bodda Domenico, v. S. Anselmo 34.
Bonomini Batt., v. Mazzini 24.

Botallo Caterina ved. Rubella, via del Belvedere 11.
Bracco Felice, v. Mazzini 34, 2° cortile.
Cafasso Dom., v. S. Dalmazzo 10.
Cantamessa Carlo, v. S. Donato 8.
Canuto G., c. Principe Oddone 63.
Carera Pietro, v. dei Mille 12.
Carpaneto, v. del Deposito 18.
Cerruti Domen., v. Galvani 9.
Corino Lorenzo, v. Goito 1.
Cosotti vedova e frat., v. Bertola 30.
Debernardi Maria, v. Princ. Amedeo 16.
Didero Enrico, v. Madama Cristina 55.
Dosio Giacomo, v. Orto Botanico 22.
Farò A., v. Croce d'Oro.
Ferrari G., v Porta Palatina 8
Ferrari Gius., c. Re Umberto 35.
Ferraris Giorgio, v. Principi d'Acaia 51.
Ferroglio Giovanni, v. S. Donato 53.
Galli Ant., v. Cellini 23.
Garassino cav. Bartolomeo, v. Lagrange 32.
Garetto Pietro ☎ e figli, v. Bertola 47.
Garino Antonio, v. Legnano 8.
Giachino Madd., v. Buniva 9.
Giletti Alfredo, c. Duca di Genova 12 *bis*.
Giraud Gio., v. S. Franc. da Paola 9.
Girodo, v. Vanchiglia 9.
Giustetti Caterina, v. Montebello 1.
Giustetti Franc., v. Ospedale 12.
Giustetto Gio., v. Viotti 7.
Giustetto Lor., v. Melchior Gioia 4.
Grosso Gius., v. Monferrato 4.
Labbro Vittorio, c. Reg. Margherita 118 e v. Po 25, 2° cortile.
Levi L., v. Monte di Pietà 21.
Magliani Giuseppe, c. Oporto 13.
Marchisone Ant., v. Giulio 9 e v. Franco Bonelli 18.
Marocco G., v. Urbano Rattazzi 6.
Martini Ang., c. Valentino 24.
Martini Ant., v. dei Fiori 32.
Martini Venanzio, c. Valdocco 17.
Martino Caterina, v. dei Fiori 14.
Massaia Guido, v. S. Quintino 22.
Mellano Giuseppe, vicoli della Verna 1 e del Montone
Mercali Batt., c. S. Maurizio 16.
Mo Cecilia, v. Massena 12.
Mola fratelli, via Pescatori rimpetto all'11.
Monetti Maria, v. Bidone 5.
Morello Gio., v. Porta Palatina 12.
Moretta Agost. Ang., v. Maria Vitt. 34 *bis*.
Moriondo Domen., v. Galliari 7.
Nan Antonio, v. Mad. Cristina 97.
Nosenzo Gius., v. ang. v. Petrarca e Madama Cristina.
Oliva Paolo, v. Gerdil 3.
Pavesio Luigi, v. Pio Quinto 16.
Pessenda coniugi, v. Ospedale 52.
Piacentini Andrea, v. dei Quartieri 5.
Piovano Gio., v. Roma 41.
Pralotto Gio., v. Orfane 1.
Prato Ant., v. S. Donato 45.
Prato Domenico, v. Saluzzo 14.
Primon Carlo, c. Vinzaglio 21 e v. Vittorio Amedeo II, 22.
Raschio Gio., v. Accademia Albertina 33.
Remondini O., c. Valentino 22
**REZZONICO EDOARDO,** via Bava 19
Vedi *Annunzi speciali*, pag. 14.
Riva Gio., v. Buniva 13.
Rolfo Camillo, v. Massena 50.
Rossato D., v. Deposito 5.
Rosso coniugi, v. S. Domenico 10.
Rosso Carlo, v. Roma 39.
Rubino Carlo, v. Barolo 6.
Sandrone Gio., v. Berthollet 11.
Sartoris D., v. Passalacqua 4.
Saverino Carlo, v. Borgo Dora 4.
Savio, via degli Orti 4.
Scalafiotti coniugi, v. Monferrato 20.
Scorta Teresa, via Mazzini 45.
Stella G., v. Mazzini 27.
Vairo Vinc., v. Mazzini 42.
Valperga M., v. Venti Settembre 18.
Varetti Antonio, v. Conte Verde 21.

## Carboni fossili e Cokes.

*Al Termaforo*, v. Zecca 12.
Bagliani D. e C., v. Saluzzo 10.
Bechis Antonio, p. Madama Cristina 2
Boudrand C., p. Lagrange 2.
Brignardelli cugini, *depos.* v. Nizza 35 *bis*.
Charvet figli, *ufficio* gall. Ind. Subalpina; *depos.* v. Nizza dietro la Veterinaria. *Agente generale:* Angelo Rapetti; *abitazione*: v. Venti Sett 60.
Ghiron P., v. Nizza 33, *depos.* v. Nizza 48.
Martini Ant., v. dei Fiori 32.
Müller Franc., *lignite di Prussia*, via S. Franc. da Paola 6. V. *Annunzio speciale* retro-coperta.
Pagge Francesco, v. Maria Vittoria 26.
Perinetti E., v. S. Anselmo 10, *deposito* v. Argentero.
Piacenza e Vigliani, v. Bidone 16.
Possetti fratelli, v. Allioni 5.
Primon Carlo, c. Vinzaglio 21 e v. Vittorio Amedeo II, 22.
Tinivella Paolo, v. Nizza 71, *magazzino* v. Ormea 76.
Turin Ernesto, v. Carlo Alberto 40.
Valenzano E., ✱, ☎, v. Cavour 8.

## Carboni artificiali.

Sacchi, Guglielminetti e C., ang. vie Reggio e Mantova.
Zangrossi Emilio, v. Venti Sett. 31.



## Stuccatori, Plasticatori e Fabbricanti marmi artificiali.

Guarneri Cesare, v. dei Fiori 36.
Margaritora Franc., c. Vinzaglio 26.
Miniati Mariano, v. Rossini 23.
Musso frat. e Papotti Franc., c. Vinzaglio 29.
Parmetler e Beccaria, v. Artisti 1.
Peverada Pacifico, strada di Francia 31.
Peverelli Geremia e Giuseppe fratelli, c. Vinzaglio 27 *bis*.
Piattini succ. Loro, *spec. stalattite*, via dei Fiori 20.
Quadri prof. Pietro, v. Berthollet 28 e via Mad. Cristina 15.
Romani (Ditta), v. Saluzzo 51.
Ruggia Isidoro, v. Legnano 27.
Scipione Gio., v. Mazzini 29.

## Marmisti.

Amadio Gerolamo, v. Lagrange 22.
Argenti Antonio, v. Rossini 23.
Argenti Emiliano, v. della Zecca 34.
Argenti Stefano, v. Montebello 22 e via Gaudenzio Ferrari 7.
Beltramo Gio., c. Vitt. Em. II, 30.
Biglia (Ditta), v. Galliari 25.
Borla Vincenzo, v. Orfane 16.
Bosco e C., v. Cagliari 4.
Casabella Aless. (ved. di), v. Rossini 26.
Castellengo e Brusarosco, corso Regina Margherita 120.
Catella frat., v. Massena 38.
Cossale Felice, p. Vitt. Em. I, 22.
Duca Bartol., v. Consolata 15.
Fogliatti C., ang. vie della Consolata e S. Domenico e strada R. Parco 38.
Foscalina G. B., v. Rossini 24.
Gannio Eug., v. Quattro Marzo 2.
Giani Edoardo, v. S. Dalmazzo 22.
Gussoni cav. Albino, c. Reg. Margher. 29.
Merlo Gio., v. Quattro Marzo 5.
Monzini, v. S. Secondo 58.
Morglia Vinc., v. Ormea 4 e Moncalieri 39.
Novaretti Gius., v. S. Massimo 53.
Peverelli Geremia e Giuseppe fratelli, c. Vinzaglio 27 *bis*.
Quirico Ant., ang. v. Pisa e strada del R. Parco.
Rizzi Stef., c. Regina Margherita 112.
Sassi Gio., v. Cagliari 5.
Silvestri Santo, via Rossini 11.
**STELLA AURELIO,** v. Magenta 49.

## Pavimenti uso Marsiglia.

Wooldridge G. e C., v. Po 2; *stabil.*, Madonna Campagna.

## Scalpellini e Pietre da costruzione.

Basso Paolo, strada di Francia 87.
Catella frat., p. Paleocapa 1 e v. Massena 38.
Daghero Gio. e fratelli, v. S. Donato 62.
Giani Edoardo, v. S. Dalmazzo 22.
Giani Gio. fu Pietro, c. Valentino 4.
Guglielminotti Carlo, c. Firenze 15.
Guglielminotti Giacomo ed Enrico frat., c. Re Umberto 44.
Guglielminotti Luigi, ☎, v. Saluzzo 40.
Guglielminotti Pietro e Carlo, cugini, via Madama Cristina 57.
Guglielminotti fratelli fu Antonio, corso Sommeiller 21.
Guglielminotti frat., fu Carlo, c. Casale 66.
Morglia Vincenzo, v. Moncalieri 39.
Padrini fratelli, v. Cibrario 39.
Peverelli Giuseppe e Geremia fratelli, corso Vinzaglio 27 *bis*.
Ramella-Pairin Gio., angolo c. Napoli e Vercelli 3.
Ronchi Pietro, strada di Francia.
Secchia Gio., c. Emilia 13.
**STELLA AURELIO,** v. Magenta 49.
Testa Francesco, v. Bagetti 24.
Travaglini frat., c. Re Umberto 50.

## Laterizi e Mattonelle per pavimenti.

Amapane Lorenzo, v. Accad. Albertina 38 e Stampatori 23.
Astengo, Macchioli e C., v. S. Secondo 18.
Barbera Agost. e C., c. Re Umberto 57.
Becchio Angelo (Ditta), str. di Francia 11.

**BOSQ GIUSEPPE** (Ditta)
**Fornace a Trofarello**
**Ufficio: TORINO, Via Golto, 15**
DEPOSITO di MATERIALI a TORINO
Corso Reg. Margherita ang. v. Vanchiglia
*Specialità:* **Tegole piane**
**Mattoni vuoti — Pianelle da pavimento.**
Vedi *Annunzi speciali.*

Buzzi Maurizio, v. Gioberti 75.
Caglieri Carlo, v. Reggio 13.
Crovatto Michele, v. Melchior Gioia 6.
Depanis già Miniotti, Borgata Sassi.
Fasolo fratelli, v. Lagrange 21.
Grabbi frat., Barr. Milano v. Circonvallazione 208.
Granero Ad. e Catto Fort., c. Vercelli 4.
**LANGE NATALE,** *fabbrica materiali cemento*, v. Juvara 16 *bis*. V. *Annunzi speciali*, pag. 62.
Malnato e Damiano, v. Bidone 8-10.
Monetti Gio. e figli, via Mad. Cristina 89.
Monetti Gius. (Ditta), v. Berthollet 13.

Novaro Raff. Ed. Propr. Fornace a Trofarello (Ditta G. Bosq), *ufficio* v. Goito 15. Vedi *Annunzi speciali*, pag. 45.
Orla fratelli, Borgo Ceronda.
Rizzardi L. e C., c Vercelli 80
Ronchino Lorenzo (Ditta), v. Drovetti 20.
**ROSSETTI PIETRO,** Gianassi e Pollino succ, v. Brugnone 15, dietro la Veterinaria.
*Società Anonima per laterizi e costruzioni*, v. Porta Palatina 21.
Tesio Enrico, p. Statuto 16.
Uberti fratelli, v. Drovetti 8.
Wooldridge G. e Comp., v. Po 2; *stabilimento*, Madonna di Campagna.

## Fornaci da Laterizi.

Barbera Agostino e C., c. Re Umberto 57.
Bosq Gius. (Ditta), *fornace a Trofarello, ufficio* v. Goito 15. V. *Annunzi spec.*, p. 45.
Depanis già Miniotti, Borgata Sassi.
*Forn. di Lucento*, oltre barr. del Martinetto.
*Fornace di Strambino* (proprietà Villanova), *ufficio* v. Goito 15.
*Società Anonima per laterizi e costruzioni*, v. Porta Palatina 21.
Wooldridge G. e Comp., v Po 2; *stabilimento*, Madonna di Campagna.

## Tetti piani, Vasche, ecc.

**BOSQ GIUSEPPE (Ditta),** *Trofarello, spec. in laterizi per tetti piani. Ufficio*, v. Goito 15. V. *Annunzi spec.*, p. 45.
Ferrando cav. Gio., v. S. Dalmazzo 7.

**FERRINO CESARE,** Via Nizza, 107
Specialità Coperture piane
per tessiture, lanifici, terrazze, ecc.

Serafino Gius., v. Barbaroux rimp. 37.

## Asfaltatori.

Amapane Lorenzo, v. Accad. Albertina 38 e Stampatori 23.
Baluello Bernardo e figlio, v. Pio Quinto 6.
Giacoma Jacopo, via Madama Cristina 47.
Rastelli ing. A. e Comp., v. Belvedere 4.
Rizzardi L. e C., c. Vercelli 80.

**ROERO M. e Figli** Via Goito 17
Specialità in Asfalto per terrazze

**ROSSETTI PIETRO,** Gianassi e Pollino succ. v. Brugnone 15, dietro la Veterinaria.
**VARVELLI ing. G. M.,** v. Berthollet 13, *rappres. la Ditta* The Neuchatel Asphalt e C. *di Londra.*

## Selciatori.

Astrua A., c. Regina Margherita 3.
Astrua Gius., v. Ponte Mosca 6.
Bertolone Gius., v. Villa Regina 15.
Cagnasso Enrico, barr. Francia 910-B.
Maffei Eusebio, barr. S. Paolo, v. Issilia 1.
Ramella C. e F. frat., v. Ponte Mosca 55.

## Prodotti refrattari.

*(Fabbr e Depositari).*

**ANSALDI MICHELE,** 🚌, v. Venti Settembre 12.
Baldracco G. A. e Nipote, c. Valentino 38.
Enriotti ing. Mario, *rappr. e depos. tubi grès per fognature della Ditta* Piccinelli di Mozzate, v. Ormea 76.
Marchis Alberto e C., *manif. in S. Antonino di Susa.* (rappr. Brignardelli cugini) v. Nizza 35 *bis*.
Martini Ant., v. dei Fiori 32.
Wooldridge G. e Comp., v. Po 2; *stabilimento*, Madonna di Campagna.

## Fabbrica d'Intonaco idrofugo.

Salvadore Antonio, v. S. Giulia 50.

## Calce, Cemento, Gesso e Scagliola.

ANONIMA
FABBRICA CALCE E CEMENTI
IN CASALE MONFERRATO
Società fondata nel 1873

SPECIALITÀ
Cementi Portland a lenta presa
di eccezionale resistenza.
CEMENTI A PRONTA PRESA
*(uso Grenoble)*
TELEFONO Consegna a domicilio

**COPPI VITTORIO**
Rappresentante
Via Fabro, 5 — Via Cernaia, 20
Via Savigliano, 1
Corso Duca di Genova, 10

Bagutti Luigi, *rappr. fabbr. Montegrandi d'Oulx*, c. Vitt. Em. II, 37.
Bertoncini Cesare, v. Monte Pietà 15.
Bertone Franc., stradale di Lanzo 72.
Biancotti Giovanni, via Bogino 21. Vedi *Annunzio speciale*, 1ª pag. *appena aperta la Guida.*



Boeris Avventino, strada R. Parco 7.
Ceaglio fratelli, c Raffaello 8 *bis*.
Charvet Figli (Grenoble), *ufficio* gall. Subalpina; *depos.* v. Argentero e Brugnone.
Chiverni Achille e C., v. Venti Sett. 4.
Christillin Luigi Gustavo, succ. alla *Soc. Anon. delle cave di gesso in Savoulx (presso Oulx)*, v. Carlo Alberto 22, p. 3.
De Bernardi Pietro, v. Saluzzo 72 *bis*.
Delmastro, v. Bava 43.
Demezzi Franc., strada di Lanzo 138.
Ferrua L. M., v. Alfieri 11.
**LANGE NATALE,** v. Juvara 16 *bis*. Vedi *Annunzi speciali*, pag. 62.
Marcoux J. ved , *ufficio* via Nizza 7, p. 2. *Deposito* v. Madama Cristina 40.
Moniotti Ant., p. Vitt. Em. I, 17-19.
Operti Zaverio, v. Cottolengo 2.

**PALLI CARONI DEAGLIO**
**Calce e Cemento** di Casale Monferrato
Calce grassa bianca e Gesso per costruzione
e per uso Agricolo, Cementi esteri, Gesso. Stuoie, Materiali di costruzione.
FABBRICHE a CASALE, MEANA, SALUZZO
DEPOSITI:
TORINO, Piazza Nizza e Stradale di Francia
Cuneo - Asti - Vercelli - Pinerolo
Mondovì - Chieri - Nizza Monf. - Alba

Reggiani Cher., v. S. Donato 4.
Rizzardi L. e C., c. Vercelli 80.
Rossetti Pietro, successori, v. Brugnone 15.
Savio, via degli Orti 4.
*Società cementi di Casale Monf., rappres.* M. L. Ferrua, v. Alfieri 11.
*Stabilimento di macinazione*, v, Tarino 1.
*Unione Consumatori*, v. Manzoni 10.

## Impresari e Capi-Mastri costruttori.

Abate cav. Luigi, stradale di Francia 56.
Abate Pietro, v. S. Dalmazzo 17.
Albertazzi fratelli, c. S Maurizio 25.
Arduino Vincenzo, v. Moncalieri 19.
Bajetto cav. Gio., v. Sacchi 38.
Bellia Alb., geom., v. Corte d'Appello 9.
Bellia Gius., 🚌, v. Corte Appello 9.
Bellia Pier Vinc., v. Pietro Micca 6.
Bernasconi Marco, c. S. Maurizio 71 e 75
Bertinaria Bernardo, v. della Zecca 10.
Besozzi Agostino, 🚌, v. Cernaia 24.
Besozzi Ang., c. Vinzaglio 19
Besozzi Francesco, v. Cernaia 24.
Besozzi Gius. e figli, v. Cernaia 24.
Besozzi Luigi, v. Assarotti 9.
Bodoria Pietro, v. S. Teresa 9 e Arsenale 2.
Bolla Attilio, v. Bertola 9.
Bolla Bened., v. Bertola 9 e v. Cagliari 4.
Bolla Ettore, v. Beaumont 15.
Bolla Felice, v. Bertola 9.
Bolla Fil., c. Palestro 9 e v. Perrone 10.
Bolla Gio., 🚌, v. Genova 15.
Bolla Lor., 🚌, *ufficio* via Perrone 10; *abitazione* c. Vinzaglio 11.
Boggio fratelli e Comp., c. Re Umberto 55.
Boggio Angelo, c. Re Umberto 55.
Boggio Ant., 🚌, c. Re Umberto 55.
Boggio Carlo, p. Eman. Filiberto 1.
Boggio Isidoro, c. Re Umberto 56.
Bosia Ant., c. Sommeiller 15.
Bricco Filippo, v. Ospedale 54.
Brusone Edoardo, v. Alfieri 14, p. 3.
Buscaglione Ant., v. Stampatori 15.
Buscaglione Enrico, v. Monte di Pietà 15.
Buscaglione Giac., 🚌, v. Monte Pietà 15. V. *Annunzi speciali*, pag. 60
Buzzetti Achille, v Groppello 4.
Buzzetti Giosuè, v. Allioni 7.
Buzzetti Innocente, v. Groppello 4.
Buzzetti Luigi fu Ant., c. Princ. Oddone 63.
Buzzetti Pasquale, v. Groppello 4.
Buzzetti e C., v. Burdin 26.
Capietto Ant., v. S. Domenico 20.
Caretto Eug., 🚌, c. Oporto 13.
Castellano Lod., c. Napoli 40.
Castellano Vinc., c. Oporto 53.
Cazzani F., v. S. Franc. Paola 46.
Cerutti Carlo, p. Gran Madre di Dio 2.
Colombo Bonaparte (Ditta), v. Venti Sett. 45
Comoglio Pietro, v. Moncalieri 19.
Copasso Fior., v. Cottolengo 25.
Copasso Luigi, v. Pio Quinto 6.
Costa Carlo, v. Po 12.
Crida Gio., c. Oporto 53.
Cugerone Alberto, stradale di Francia 3.
Curtino Carlo, v. S. Massimo 30-32
Debernardi Carlo, v. Princ. Tomaso 37.
Debernardi Eug., v. dei Fiori 49.
Debernardi Franc., stradale di Francia 7.
Debernardi Mich., v. Donati 25.
Defabianis G., p. Vitt. Em. I, 10.
Dellanoce Gius., v. Lamarmora 22-24.
De-Toma e Fiorina, v. Silvio Pellico 13.
Durando Gius., c. Oporto 53.
Faia Alfredo, v. Manzoni 7.
Faia Secondo, v. Manzoni 7.
Faia Vinc. e Gius. frat., v. Manzoni 7.
Faletti Emilio, v. S. Quintino 44.
Fasoglio Gius., v. Soperga 11.
Fiorina Salvatore, v. Pietro Micca 22.
Florio Achille, v. S. Giulia 31.
Florio Carlo, 🚌, v. S. Giulia 25, *magazzino* v. Barolo 26.
Florio Daniele e Sereno frat., v. Tarino 11.
Florio Franc., v. S. Giulia 31.

Frapolli Carlo, c. Valentino 38-40.
Frattini Agost., strad. Moncalieri 216.
Galeazzi Carlo, strada di Francia 25, c. pr.
Gallotto Marco, c. Vinzaglio 7.
Garetto Dom., c. Princ. Oddone 88.
Garetto Franc., v. Bertola 47.
Garetto Pietro ⊜ e figli via Bertola 47 e c. Princ. Oddone 88.
Gastaldetti Savio, c. Oporto 28.
Gastaldi Gioachino, c. Duca di Genova 6.
Gatto Augusto, v. Carrozzai 4.
Gibello Clemente (Ditta), v. Consolata 1.
Gibello-Palazzo cav. Gio., c. S. Maurizio 25.
Gilardi Gio., v. Legnano 29
Graffi Ant., v. S. Franc. da Paola 11.
Levis Gius., c. Vitt. Em. II, 19.
Liatti Lor. e Secondo, v. Viotti 24.
Lungo Filippo, v. S. Giulia 37.
Maggia Giacomo, via Barbaroux 33.
Maggia Gius. ⊜, v. Barbaroux 4.
Magnani Gio. Batt., v. Massena 51.
Magnani Lor., v. Berthollet 6.
Malcotti Ang., v. Papacino 3.
Malcotti Carlo, c. Oporto 53.
Malcotti Dom., c. Oporto 53.
Malnati Paolo e Figlio, v. Barbaroux 43.
Marchino Luigi, barr. Martinetto 426.
Marchino Mich., borgata Campidoglio 980.
Meregaglia Daniele, v. Bellini 7.
Mosca Toba Giacomo, v. Botero 16.
Musso cav. Gius., v S. Quintino 18.
Navone Enrico, v. Romani 6.
Nelva Gio. B., v. Allioni 20.
Noro Michele, v. Massena 49.
Novarina Gio., v. Maria Vitt. 36 e Rosine 15.
Orsello Gius., v. Guastalla 14.
Passera Giacomo, via Beaumont rimp. 20.
Pasta Gius., v. Moncalieri 19.
Penasso Gius., v. Gioberti 58.
Perino Ant. e Gio., v. Zecca 12.
Perino Matteo, v. Venti Settembre 43.
Perin-Riz Paolo, via del Carmine 24 e Pingone 1.
Perucchetti Carlo, v. Baretti 22.
Perucchetti Luigi, v. Roma 35.
Piatti Pietro, via Goito 17.
Piovano Lorenzo, v. Moncalieri 29.
Pochettino G. B., v. Bertola 36 *bis*.
Pozzi Luigi, c. S. Martino 5.
Ramella Bart., v. Montebello 21.
Ramella Carlo, v. Gioberti 66.
Ramella C. e Fel., v. Ponte Mosca 45-55.
Ramella Gio. Batt., v. Plana 7; *magazzino* c. Vitt. Em. II, 26.
Rastelli ing. A. e Comp., v. Belvedere 4 e dei Mille 23.
Recanzone frat., v. S. Domenico 19.
Reggiani Cherubino, v. S. Donato 4 e ang. v. Balbis e Carena.
Regis Alessandro, v. Passalacqua 4.
Regis Pietro, v. S. Quintino 45
Rey Carlo, v Nizza 76.
Rey Gio., v. Genova 27.
Rezzonico geom. Carlo, v. Sacchi 12.
Rezzonico Ulisse, v. S. Secondo 45.
Robino Eusebio, v. Scuole 1.
Rosazza Gustavo, v. Carlo Alberto 43; *abitazione*, v. Burdin 6.
Rossi Stefano, p. Vitt. Em. I, 23.
Serra Gaspare, via Vanchiglia 10.
Sonaglia Antonino, c. Princ. Oddone 21.
Stupenengo Costantino 1, c. Vinzaglio 5*ter*.
Stupenengo Cost. 2 e cav. G., c. Vinzaglio 7.
Tarizzo Gio. Batt., v. Gioberti 21.
Tiboldo Alberto e Second., v. Perrone 8.
Trabbia fratelli, v. Montebello, 40.
Triulzi G. B., c. Palestro 3.
Turletti Gius., c. Oporto 45.
Valli Gius., v. Accad. Scienze 4.
Vigliani Pietro, v. Saluzzo 59.
Visetti Carlo, v. Papacino 7.
Visetti Tommaso, v. Gioberti 36.
Zappata Gius., c. S. Maurizio 18.
Zorio Calisto, v. della Consolata 6.

## Fumisti, Stufe e Caloriferi.

Ansaldi Michele, ⊜, v. Venti Sett. 10.
Astore e Graglia, v. Maria Vittoria 27. Vedi *Annunzi speciali*, pag. 21.
Baravalle ing. E., v. Venti Settembre 58.
Berardo e Levis, v. Deposito 19.
Bertolone Pasquale, v. Gioberti 4.
Bodoria Pietro, v. S. Teresa 9 e Arsenale 2.
Brero Domenico, v. Vanchiglia 2 *bis*.
Buscaglione G., ⊜, v. Monte di Pietà 15 e Mercanti 11. V. *Annunzi spec.*, pag. 60.
Caligaris e Piacenza (Ditta Zanna Bart.), v. Saluzzo 59 e v. Venti Settembre 57.
Capietto Ant., succ. Martano, v. S. Domenico 20.
Carminati Angelo, v. Saluzzo 29.
Colombo Filippo, v. Cuorgnè 12.
Costa Gio., v. Po 12.
Curtino Carlo, v. S. Massimo 32.

**DEFABIANIS G. G.**
Via Maria Vittoria, rimpetto al Teatro Gerbino
Piazza Vitt. Eman., 10 e Via Plana, 1

De Stefani Sisto e C., v. Assieta 9, Legnano 9 e Mercanti 14. Vedi *Annunzi speciali*, pag. 79.
Fassio Martino, v. Gioberti 57.
Fenoglio ing. Pietro, *rappr. la Ditta Piazza e Zippermayr-Milano*, v. Venti Sett. 60.
Forestier G., *appar. da cucina a gas*, via Carrozzai 5.



Frache A., c. Vitt. Em. II, 63; *fonderia* c. Sommeiller 20.
**GABANNA GIUSEPPE,** *fabbrica stufe termosifoni*, v. Massena 70. V. *Annunzi speciali*, pag. 60.
Gaj Lorenzo, *stufe*, ang. vie Garibaldi e Stampatori.
Gatto Augusto, v. Carrozzai 4.
Giletti A., *Impresa riscaldamento*, c Duca di Genova 12 *bis*.
Grosso Adolfo, succ. Crivelli, c. Regina Margherita 120.
Lavini E., v. Cernaia 2.
Lusso Enr., (Ditta), vie Cottolengo 2 e Lanino 5.
Maggia M., v. S. Giulia 37.
Maglioli Gius., v. Bellezia 3.
Mazzia Francesco, v. Mazzini 24.
Mazzia Giac. e S. Trivero, v. Ospedale 12.
Momo Luigi, v. Garibaldi 57 e c. Palestro 2.
Novarina Gio., v. Maria Vittoria 36.
Panealbo Bened., v. Princ. Amedeo 16.
Perino frat. fu Agostino, v. Rossini 1.
Perino Secondo, v. S. Franc. da Paola 43.
Perrucchetti Luigi, v. Roma 35.
Piacenza e Vigliani, v. Bidone 16.
Pignoni Ferd., *fabbr. cucine economiche*, c. Reg. Margherita 145.
Porta G. B. ⊜ e Comp., continuatori Monti G. B. e Duca Litta, v. Cellini 18.
Rastelli ing. A. e Comp., v. Belvedere 4 e dei Mille 23.
Raviola fratelli, via Botero 12.
Reggiani Cherubino, via S. Donato 4 e ang. v. Balbis e Carena.
Robba Valerico, v. Silvio Pellico 20.
Robino Eusebio, v. delle Scuole 1.
Ronchetta Carlo e C., v. Orfane 8.
Saraceno G., v. Mazzini 37.
Sesia Carlo, v. Madama Cristina 24.
**SIGISMUND CARLO**, v. Venti Sett. 44.
**SINIGAGLIA S. e C.,** via dell'Arcivescovado 1B (ammezzati).
*Unione Metallurgica*, v. Palazzo Città 13.
Valli Gius., succ. Mina Carlo, v. Accademia delle Scienze 4.
Veglio fratelli, via Bonafous 5.
Veglio G. B., via Garibaldi 37.
Zappata Gius., v. Gaud. Ferrari 7.
Zolla e Comp., via S. Secondo 62. Vedi *Annunzi speciali*, pag. 48.

## Spazzacamini (Impresa).

Haudermand Pietro e frat., p. S. Giovanni 9.
Pagliero e Armando, p. S. Carlo 2.

## Illuminazione pubblica.

**Cav. Ing. F. DAVIS** Galleria Natta Num. 3
Illuminazione perfezionata a gaz
*(Incandescenza a gaz)*

*Elettrica* - Soc. Piemont. per illuminaz. via Princ. d'Acaia ang. v. Cibrario; *ufficio* v. Bogino 9. *Dirett.* Pinna cav. ing. Raff.
*Elettrica* — Soc. Anon. Ital. sist. *Cruto*, v. Venti Settembre 56.
*Gas* – Consumat. v. Alfieri 13 (V. *Società*).
*Gas* — Società Italiana piazza S. Carlo. 5 e v. Lagrange 6. (Vedi rubrica *Società*).
*Gas acetilene*, Penotti Gio., succ. Penotti e Orsolano, V. *Annunzi spec.*, pag. 63. via Lagrange 24
*Gas acetilene*, (*Generatore e Lampada Securitas*), Quaglia e C., v. Ormea 3
*Gas acetilene*, Bertinetti e C., v. Rosine 10. Vedi *Annunzi spec.*, pag. 41.
*Gas incandescente e ad alcool*, Ducato Federico, v. Monte di Pietà, 5.
*Gas incandescente*, Splendor, Campolongo Angelo, v. Palazzo Città 2.
*Gaz incandescente*, Kermma, Corridori Luigi, v. Alfieri 22.
*Petrolio e prodotti bituminosi* — Croizat Vittorio, v. Gioberti 11-13.

**· VITTORIO CROIZAT**
Via Gioberti, 11-13, casa propria, TORINO
ILLUMINAZIONE PUBBLICA
*AD OLIO MINERALE DENSO*
oltre a 50 appalti in esercizio in Italia, Eritrea, Egitto, Rumania
ILLUMINAZIONE PUBBLICA A GAS
*CON BECCO AUER E RIFLETTORI*
Sistema privilegiato. Adottato dalla Città di Torino.
Servizio di Fari per la Marina
nel Canale Nord e Sud di Massaua
**Faro portatile WELLS**
ad olio di catrame, per lavori notturni, da 500 a 4000 candele
*Adottato da Governi, Ferrovie, Imprese di costruzioni municipali, ecc.*

*Società Nazion. Incandescenza a Gas Firenze*, rappr., Bracco ing. E., v. Barbaroux 6.

## Alluminio

Baer Alberto, c. Re Umberto 17. V. *Annun. speciali*, pag. 1, 2, 3, 4.
Bercio Secondo, *rubinetti per vino, olio, ecc.* vie dei Fiori 11 e S. Anselmo 32.
De Stefani Sisto e C., v. Assietta 9 e via Mercanti 14. V. *Annunzi spec.* pag. 79.
Boero G., v. S. Teresa 11.
Furno A., *spec. saldatura*, c. Casale 20 e v. Monferrato 9.
Müller Franc., v. S. Franc. da Paola 6.

## Inchiostro da stampa.

Messea V. G , c. Oporto 51.
**RATTI E PARAMATTI,** v. Genova 15, fabbrica fuori barriera Martinetto.
Toja Gius., c. Principe Oddone 47.

## Prodotti chimici e farmaceutici.

Alman Felice, v. Accademia Albertina 5. V. *Annunzi speciali*, pag 75.
Aubert E., *solfo per viti*, v. Monte Pietà 21.
**BARBERO ENRICO e C.,** *prodotti per l'enologia*, v Urbano Rattazzi 5. Vedi *Annunzi speciali*, pag. 34.
Belmonte fratelli, v. Duchessa Jolanda 8.
**BIANCHI G. A. e C.,** c. Vitt. Em. II, 76. Vedi *Annunzi speciali*, pag. 58
Bianco Annibale e C., c. Siccardi 21 *bis*.
Bo Augusto, borgo S Donato angolo vie Galvani 8 e Le Chiuse.
Boniscontro Francesco, v. Stampatori 4.
Borelli, Pavesio e C., v. Ospedale 18.
Brun Luigi, v. Galliari 4.
Caramello e Decker, v. Magenta 11.
Chichon e Villata, via Pietro Micca 17.
Colombero P , *Carburo di calce*, v. San Tommaso 27.
Craveri C. A., *fabbrica*, c. Vercelli 21.
Davis F. e C , *Carburo di calce*, gall. Geisser.
Debernardi fratelli, *stabil.* al Lingotto, *depos.*, v. Venti Sett. 76. Vedi *Annunzi speciali*, pag. 72-73.
De Paoli Benedetto, v. Saluzzo 102.

DINAMITE NOBEL
Società Anonima prodotti Chimici
*Polveri senza fumo da Guerra e da Caccia, Fulmicotone, Cotone Collodio, Superfosfati, Concimi artificiali.*
Stabilimento e sede in Avigliana
*Direzione e Amministrazione*
Torino, via Bogino 35, piano nobile
312 — TELEFONO — 312

Elter G., *dep. prod. Soc. Dinamite Nobel*, c. Vitt. Em. II, 76, p. 1.
Ferrero Maestri e C., via dei Fiori 12.
Franchini Ant. (Eredi), v. Ospedale 10.
Fubini A., *carburo di calcio*, v. Urb. Rattazzi 2
**GIRARDI GIACOMO,** *fabbr. soda cristallizzata*, v. Cottolengo 148.
Gonay-Delrez J., *prodotti per tintoria*, v. Assarotti 8
Guglielmo Aless., succ. Bajetto Giacomo, v. Lagrange 38. V. *Annunzi spec.*, p. 15.
Hirschhorn Rod., c. Vitt. Em II, 57.
Jona Augusto, *La Vitale per le viti*, barr. di Milano; *ufficio*, v. Quattro Marzo 7.
Malvano dott. Feder., *prodotti agricoltura*, v. Princ. Amedeo 16.
Marchis fratelli, v. Arsenale 6.
Martini e Rossi, succ. Martini, Sola e C., Vitt., Em. II, 42.
Müller Franc., v. S. Franc. da Paola 6. V. *Annunzio speciale, retro-coperta.*
Paoletti Fel., *disinfett.*, c. S. Maurizio 73.
Riccio e Geri, c. Oporto 17 e v. S. Quintino 16.
Sala F. O. e C., v. Nizza 33.
Schiapparelli G. B. e figli, ang. v. Venti Settembre e Quattro Marzo e v. Alfieri 7 e Venti Settembre 31.
Sclopis e Comp., via Aosta 29-31.
*Società Anon. di esplodenti e prod. chim., opificio in Villafranca Lunigiana*, amministr. Baroni E.. p. Bodoni 3.
Vaglienti e C., *fabbr.*, c. Firenze 11.

## Naftalina.

**BIANCHI G. A. e C.,** c. Vitt. Em. II, 76. *Sabil. a vapore per la sublimazione della naftalina*, barr. di Lanzo, v. Tesso 16. V. *Annunzi speciali*, pag. 58.

## Prodotti agricoli.

Rognone cav. uff. Carlo, *laboratorio di preparati antisettici, insetticidi per uso agricolo*, v. Ospedale 36.
Vaglienti e C., *sapone antisettico ed insetticida*, c. Firenze 11.

## Concimi.

Bagutti Luigi, *guano*, c. Vitt. Em. II, 37.
Biglia e Comp., strada di Lanzo, via Mondovì presso l'Aurora.
Biressi Gio., v. Genova 10 p. 3.
Chichon e Villata, v. Pietro Micca 17.
Dalmazzo Gius., *fabbr.* alla Madonna di Campagna; *ufficio* v. Martinetto 12.
De Paoli Benedetto, v. Saluzzo 102.
Elter Giulio, *solfato rame, ecc.*, c. Vittorio Em. II, 76.
*Fabbrica Tor. Colla e Concimi*, v. Cavour 16. Vedi *Annunzi speciali*, pag. 23.

TORINO - Via Alfieri, 9
FALETTI LEVI & C.
Zolfi. Solfati Rame
Filiale in MODENA, Via Emilia, 18

Fino Silvio e Comp., v. Consolata 15.
Fubini A., v. Urbano Rattazzi 2.
Mantelli Achille, v. Massena 19.
Marchino e Ottinetti, barr. Martinetto.
Olivazzi Franc. e C., *fabbrica*. v. Bogino 11, Vedi *Annunzi speciali*, pag. 66.
Racca e Comp., oltre barr del Martinetto.
Rostagno, Peano e C., v. Andrea Doria 13, *stabil. a Boves.*



Sala F. O. e C., v. Nizza 33.
Sclopis e Comp., v. Aosta 29-31.
*Società Dinamite Nobel*, v. Bogino 35.
Tedeschi S., v. Venti Sett. 10.
Vaglienti e C., *fabbr.*, c. Firenze 11.
Villanis Amedeo, c. Oporto 28.
Vogel ing. L., *Società Anon. fabbr. concimi*, rapp. P. Vercelli, v. Arcivescovado 1 *bis*.

W. JESINGHAUS & C°
GENOVA (Palazzo Doria). — Importazione diretta di nitrato di soda, cloruro di potassio, ossa, cenere d'ossa, ossa sgelatinate, sangue secco.

## Vuotacessi (capi) e Spurgo Pozzi neri.

Argano Ant. e Gio. frat , Pozzo Strada, cascina Morozzo 968.
Artero Giorgio, strada Orbassano, cascina Tarico.
Augero Gius., (Tesoriera).
Bardessono Gio. Batt., p. S. Giovanni.
Bracco Pasquale, c. Reg. Margherita 162.
Cantamessa Gio , v. Balbis 11.
Canuto G., c. Princ. Oddone 63.
Capo Franc., v. Cottolengo 64.
Cappella e Clerico, v. Saluzzo 13.
Chiambretto Aless., c. Vercelli 4.
Cugerone Alberto, stradale di Francia 3.
Donalisio Raimondo, v. Monginevro 88.
Ferrero Ern. e Magliano G. B., v. Perrone 8.
Ferrero Stefano, c. Palestro 8.
Forno Camillo, v. Garibaldi 21.
Giardino Pietro, stradale di Lanzo 111.
Giacometto Giacomo, Pozzo Strada, cascina Grangia 543.
Girardi Gius. e Brunetti Batt., v. Rivara 20.
Grasso Giovanni, v. Novara 6.
Marchino Luigi, barriera Martinetto 426; *ufficio* v. S. Agostino 3.
Marchino Mich , borgata Campidoglio 980.
Marocco Gius , barr. di Milano 52.
Masera Gio., c. Peschiera, cascina Grossa.
Masoero Gaspare, c. Princ. Eugenio 2.
Mazzucchelli Paolo e C. Dentis, v. Torquato Tasso 9 e 11.
Morando Gio . str. Nizza 538. (Millefonti).
Moriondo Ant., v. Monferrato 4.
Paua Gio. e figlio, v. S. Dalmazzo 7.
Provano Vittore, cascina Verdina, Regio Parco 73.
Pluviano Gio., Lingotto casa Martinengo.
Pochettino G. B., v. Bertola 36 *bis*.
Racca Mic. e Portiglia Ant , v. S. Donato 60.
Serra Antonio, v. Valle S. Martino 11.
*Società Anonima*, v. Cavour 16.
Tione Spirito, barr. S. Paolo, c. Maletto 860.
Tosco Dom. e Cumino Luigi, Pozzo Strada, cascina Cavalli.

## Dinamite e Polvere da caccia.

**BOERO G. B.,** *rappr. Polvere Belga Coppal*, v. Lagrange rimp. 25 ang. via Cavour. V. *Annunzi speciali sulla retro coperta.*
Giacosa Luigi, v. Ospedale 10. Vedi *Annunzi speciali*, pag. 51.

DINAMITE NOBEL
Società Anonima prodotti Chimici
*Polveri senza fumo da Guerra e da Caccia, Fulmicotone, Cotone Collodio, Superfosfati, Concimi artificiali.*
Stabilimento e sede in Avigliana
*Direzione e Amministrazione*
Torino, via Bogino 35, piano nobile
312 — TELEFONO — 312

*Società Anonima esplodenti e prodotti chimici. Opificio* in Villafranca Lunigiana; *Direttore:* Baroni E., p. Bodoni 3.
Valerio Antonio, *ufficio* v. Vanchiglia 18; *deposito* a Sassi.
Viriglio e Falchero, *Stabil.* in Gassino, *ufficio* c. Valentino 40.

## Pirotecnici.

Chiabotti Carlo, c. Vitt Em. II, oltre Po.
Ferrero e Comp. c. Vitt. Em., oltre Po 14.
Rocchietti L., v. Vagnone in fondo a destra.
Rocchietti Maria ved., v. Monte di Pietà 3.
Santo Michele, *fabbr.* salita di Cavoretto; *abitazione*, v. Orto Botanico 10.
Veglia Luca e C°, *ufficio* via Nizza 62; *laboratorio* v. Cellini 30
Viriglio e Falchero, *polverificio* in Gassino; *ufficio*, c. Valentino 40.

## Fiammiferi.

Abbona e Romagna, *fabbr.* (Moncalieri).
Bessoni Teresa, *depos.*, v. Venti Sett 67.
Boschiero frat., *fabbrica* v. Baretti 39.
Comino coniugi, *deposito*, v. Gazometro 2.
Cosso coniugi, *deposito*, v. Quattro Marzo 3.
Dellachà A. e nipote, *fabbr.* Moncalieri; *deposito* v. Basilica 1.
De Medici Luigi (Caussemille Jne et Cie et Roche et C. succ.), *fabbrica* v. Nizza 133.
Graglia coniugi, *depos.*, v. Porta Palatina 2.
Gratarola fratelli, *deposito*, v. Milano 3.
Lobetti-Bodoni G., *fabbrica*, barriera di Nizza, v. Chisola 4.
Rossari C., *La Mondiale*, v. Lagrange 10.

## Fabbricanti prodotti d'amianto e proprietari di miniere.

Baravalle Edoar., ing., v. Venti Sett.58.

**BENDER e MARTINY**
Via Pietro Micca, 5 - Via Monte di Pietà, 8-10
**Amianto** in fibra, carta, cartoni, filo, corde, tessuto, giunti di cartone tagliati su misura.
**Amianto gommato, mastice calorifugo, vernici,** ecc. **Esportazione.**

Bernoulli Em. e Cabibi, v. Ott. Revel 15.

## Amianto lavorato e greggio.

Albasini Ettore, *gerente della The Cape Asbestos Company Limited*. Basse di Dora oltre barr. del Martinetto; *abitazione* v. S. Donato 66 *bis*.
Ansaldi Michele, ☎, v. Venti Sett. 10.
**BENDER e MARTINY,** v. Pietro Micca 5 e Monte di Pietà 8-10.
Devalle A. G., *filatura, tessitura e cartiera*, c. Siccardi 4.
*Italian Pegamoïd Syndicate Ltd*, v. Maria Vittoria 1 (p. S. Carlo).
Pagge Francesco, v. Maria Vittoria 26.
Vedi *Annunzi speciali*, pag. 69.
Pistono G., *corde lubriche*, c. Oporto 12.
Pozzi e Varese, c. Vinzaglio 17.
Scaglione Gius. Lor., p. Carlo Felice 1.
Stirnimann e Gullino, p. Solferino 16.
Treves e Dusany, v. Po 43.

## Profumieri.

Abre L., v. Lagrange 10.
Audisio Pietro, via Mazzini 22.
Bacher R., piazza Carlo Felice 3.
Beriachetto già Novero, v. S. Tommaso 12.
Bert F. e C., *fabbrica*, ang. v. Madama Cristina 58 e Valperga Caluso.
*Cooperativa regionale piemontese per il commercio profumeria*, v. Monte Pietà 5.
Crovella, ang. v. S. Teresa e Mercanti.
De Chiesa Carlo Em., v. Carlo Alberto 31.
De Chiesa Angelo, v. Saluzzo 13.
Gamba Franc., v. Venti Settembre 71.
Gatti Gius., succ. Torelli, v. Roma 13.
Hermann G., p. Castello 22.
Janetti padre e figli, via Po 6.
Latil frat., v. Roma 23.
Manfredi Carlo, v. delle Finanze 3 e 5.
Mejnardi Giuseppina, v. Barbaroux 14.
Mondo D., v. Ospedale 5.
Negro C. F., v. Carlo Alberto 46.
Novero Ottavio, v. S. Massimo 12.
Rognone cav. uff. Carlo, *Dirett. farmacia Ospedale San Giovanni — Laboratorio di profumeria igienica*, v. Ospedale 36.
Sampò Vitt., v. Roma 1.
Tirone Ant., via Garibaldi 18.
Torelli G., *grossista*, v. Chiabrera 28.
Zanotti G., c. Vitt. Em. II, 66.
Zanotti Vitt., p. Statuto 2.
Zumaglini Giuseppe, v. Carlo Alberto 7.

## Droghieri.

Achino Giov., ang. v. Roma e p. S. Carlo.
Agliati Luigi, via Stampatori 14.
Agnone Michele, c. Vitt. Em. II, 44.
Airaudi G., ang. v. Basilica e Porta Palatina
Alloero G., v. Moncalieri acc. al 31.
Aluffo Ferd., v. Saluzzo 70.
Amateis Natalina, v. Napione 45.
Ambrosino G., v Cernaia 36.
Amperino Gius., v. Cottolengo 50.
Appendino B., v. Po 14.
**ARAGNO LUIGI,** via Carlo Alberto 36 angolo v. Mazzini.
Arfero Teresa, v. Napione 27.
Arietti, p. Vitt. Em. I, 16.
Arisio Emilio, v. S. Donato 6.
Armando Franc., via Gioberti 24 e angolo v. S. Secondo e c. Duca di Genova.
Artois, v. Bava 6.
Assom Gius., v. Saluzzo 3.
Bagnera Giuseppe, v. Garibaldi 46.
Baietto Giacomo, v. Morosini 7.
Bainotti Policarpo, ang. v. Botero e Bertola.
Barberis Quintino, v. Ponte Mosca 2.
Barbero Angelo P., v. Ormea 40.
Barosso Paolo, v. S. Donato 48.
Barsi coniugi, ang. vie Gioberti e Montevecchio.
Bassino Vinc., v. Amedeo Avogadro 6.
Baudo Nicola, c. Regina Margherita 138
Bauducco, via Madama Cristina 32.
Beccaria ved., v. S. Donato 46.
Beccaria R., corso Vercelli 28.
Beccaro Virginio, v. Gioberti 51.
Bellia Ernesto, v. Consolata 5.
Bellusso Pietro, v. Goito 9.
Benedetto A., ang. v. S Secondo e Valeggio.
Benso Gaspare, v. Sant'Agostino 24.
Bernero Gabriele, v. S. Franc. da Paola 4.
Bertetti fratelli, v. Ponte Mosca 4.
Bertetti A., v. S. Giulia 18.
Bertetti Gius., v. S. Massimo 44.
Bertoglio G. B., p. Statuto 12.
Bertone Domenica e C., c. Vitt. Em. II, 88.
Bertone Luigi, v. S. Massimo 5.
Bevione Carlo, c. Vitt. Em. II, 70.
Biassoni Clemente, v. S. Donato 2.
Biffi coniugi, c. Vitt. Em. II, 60
Blanco G., angolo vie Goffredo Mameli e Borgo Dora.
Bonato Fedele, v. Carlo Alberto 31.
Bonino Alfieri, v. Pietro Micca 4.



Bonisconti Gius., v. S. Massimo 12.
Borgna Ferd., v. Orfane 24.
Borgogno Gio, c. Reg. Margherita 142
Bottazzini coniugi, v. Orfane 29.
Briatore Felice, v. Cernaia 20.
Brunetti Costanzo, v. S. Domenico 12.
Bugnano Luigia, v. S. Giulia 26.
Burzio Antonio, v. Po 29.
Bussano D., v. Madama Cristina 91.
Calamaio Baldo, v. S Giulia 43.
Calcagno Giuseppe, v. S. Donato 60-76.
Capello Giuseppe, v Vanchiglia 18.
Cappella Franc., v Cibrario 46.
Capurro Giulio, v. Finanze 5.
Carminati Gius., v. Barbaroux 37.
Carminati Vitalina, strada di Francia 9.
Carpegna e Grosso, v. Gerdil 5.
Casasco, v. Nizza 27.
Cassulo Lod., v. S. Quintino 5.
Castagnone Gius., p. Vitt. Em. I, 5.
Castagnotti M. succ. Lamberti, p. Statuto 7.
Castelli C., v. Vanchiglia 36.
Cerini Maddalena, v. Cottolengo 23.
Cherubini Lodovico, v. S. Tommaso 3.
Chialvo Bart., p. Em. Filiberto 4.
Chiavello G., v. Viotti 7.
Coffano coniugi, v. Princ Tommaso 2.
Coffano cugine, v. S. Dalmazzo 7.
Coggiola Franc., c. Reg. Margherita 84.
Comino coniugi, c. Vitt. Em. II, 57.
Comollo coniugi, v. Cibrario 4.
Comollo Ernesto, c. S. Maurizio 19.
Conteri G., p. Palazzo di Città 5.
Cortese L., v. S. Domenico 9.
Crotti Franc. e Madd., c. Reg. Margh. 145.
Crotti Paolo, v Cavour 1.
Crovella, ang. S. Teresa e Mercanti.
Custodi Aug., ang. p. Saluzzo e v. Baretti.
Daniele, angolo vie S. Secondo e Montevecchio.
De-Bernocchi frat. fu Franc., via Monferrato 1 e v. Garibaldi 13.
Delmastro Romeo, v. Saluzzo 41.
Demaria coniugi, c. Reg. Margherita 116.
Demezzi Ludovica, v. Porta Palatina 9.
Devalle Rosa, v. Princ Tommaso 39.
Donadio Agostino, v. Genova 13.
Enrico G., v. Pio Quinto 7.
Falchero Felicita, c. Reg Margherita 162.
Fassino Alessandro, v. Corte d'Appello 2.
Fenocchio coniugi, p Em. Filiberto 5.
Fenoglio Michele, v. Ponte Mosca 27.
Ferrari Agostino, c. Emilia 5.
Ferrero coniugi e C., v. della Rocca 17.
Ferrero-Gola L., v. Porta Palatina 24.
Fiore Matilde, v. Moncalieri 45.
Fontana succ. Bertoglio, v. S. Donato 20.
Forneris fratelli, v. Mazzini 28.
Forno Gius., v. Vanchiglia 12.
Fresia A., v. Gioberti 41.
Gallo Ant., v. Bertola 29 e c. S. Martino 7.
Gamba Angelo, v. Ponte Mosca 21.
Gario Gius., ang. vie Garibaldi e Botero.
Gatti, c. Valdocco 17.
Gay L., angolo vie Massena e Assietta.
Gazza Franc., v. Orfane 8.
Gazzera, c. Vinzaglio 27.
Genta B. ved. Pentenero, v. S. Donato 12.
Ghigliardi Maria, v. Nizza 91.
Giachero L., ang. v. Deposito e Carmine.
Giachino Anna, v. Borgo Dora 22.
Gilli Ed., ang. v. S. Tommaso e Bertola.
Gorrini Enrico, v. Cernaia 30.
Gozzelino Gius., v. Po 24.
Iocchis, v. Ponte Mosca 14.
Lasagna, ang. vie dei Fiori e Pallamaglio.
Lavazza Luigi, v S. Tommaso 10.
Lazzero Gio., p. Vitt. Em I, 21.
Leon fratelli, v. Lagrange 47.
Levi, v. Bertola 2.
Lucco-Mussino Gio. Ant., v. Genova 18.
Lussiatti C. V., v. Cernaia 32.
Macciotta P. A., v. della Rocca 19.
Macciotta Pietro e figli, ang. v. Baretti e Sant'Anselmo.
Magliano Gius., c Oporto 13.
Maina P. Maria, v. Barolo 18.
Maira coniugi, v. Cottolengo 43.
Marasso ved., v. Borgo Dora 28.
Marchisio G., v. Monferrato 14.
Martano, v. Cernaia 38.
Massara, via dell'Ospedale 5.
Mattis V., v. Bertola 4.
Mazanzana A., ang. c. Reg. Margherita e v. Ariosto e v. S. Chiara 54.
Mellino T., v. Garibaldi 55.
Menticazzi Carlo, c. S. Maurizio 73.
Migliora Ettore, v. Milano 14.
Milanese C.ª, ang. v. S. Secondo e Legnano.
Minella Pietro, c. Vitt. Em. II, 32.
Moine G., ang. via S. Secondo e corso Duca di Genova, e v. S Chiara 56.
Monaco, v. Princ. Amedeo 43.
Monico Angela e Borgarino, v. Saluzzo 17.
Montalenti C. G., v. Montebello 21.
Montemerlo G., ang. v. Massena e c. Duca di Genova.
Montini L., p. Vitt. Em. I, 15.
Moreni Teresa, stradale di Francia 27.
Mosca N., v. Nizza 57.
Muggia A. e G., v. Nizza 27.
Navone Gio., v. Nizza 71.
Negro coniugi, angolo vie Madama Cristina e Baretti.
Negro Emilio, c. Vitt. Em. II, 100.
Nobili M., v. S. Secondo 7 *bis*.
Offeral, v. Po 55.
Olivetti G., succ. Marchisio, angolo vie Carlo Alberto 17 e Ospedale.
Pacchiardi Gio., v. Milano 20.

Paglieri e Almasio, p Statuto 3.
Pagliero Teresa, v. Cottolengo 64.
Paissa frat., p. S. Carlo 8. Vedi *Annunzi speciali*, retro coperta.
Paletto Gius., v. Assarotti 11.
Passerini Carlo, v. S. Donato 21.
Pavia Francesco, v. S. Domenico 34.
Penna V., v. S. Quintino 20.
Piana Pompeo, p. Statuto 11.
Pianea Ubaldo, ang. v. Goito e Berthollet.
Pignatelli Giuseppe, angolo vie Principe Tommaso e Berthollet.
Pilotto B., ang. v. Borgo Dora e Lanino.
Pirola frat., ang. v. Venti Sett. e Carrozzai.
Ponzo Andrea, c. Regina Margherita 158.
Pozzi Angela, v. S. Quintino 22
Pozzo Emilio, v. Consolata 6.
Pozzo Gio., v. Mazzini 37.
Prato, v. S. Chiara 1.
Prinotti Tomm., v. Genova 2.
Quaglia, v. Cernaia 44.
Rambaudi Gio., v. Saluzzo 33.
Raviglione Emilio, v. Corte d'Appello 9.
Re, ang. v. Nizza e Thesauro.
Re Maria, v. S. Chiara 60.
Rebaudengo Pia, v. Baretti 8.
Reineri, v. Mazzini 33.
Rigazzi C., v. Giulio 10.
Rinaldi T., p. Em. Filiberto 20.
Roggero Attilio, v. Baretti 5.
Rolando Carlotta, c. Vinzaglio 5.
Rossari Zaverio, v. Mazzini 29.
Rovedotti Gius., succ. Pacot, v. S. Teresa 14.
Rovere, v. dei Fiori 22.
Sacco Gio. Batt., v. Genova 21.
Sala Vinc. ang. v. Rocca e Maria Vittoria.
Salera Virginio, v. Andrea Doria 2.
Sapetti, v. Princ. Tommaso 7.
Sarda coniugi, ang. v Galliari e Ormea.
Sardo Stefano, v. Nizza 11.
Savigliano M., v. S. Donato 3.
Savio D., v. Princ. Amedeo 13.
Seminof, v. S. Anselmo 3.
Sismonda Domenico, c. Palestro 3
Sola A., v. Assietta 7.
Tabucchi Oliviero, ang. v. Petrarca e dei Fiori.
Tacite Gius., v. Nizza 50.
Tibaldi, v. Nizza 76.
Tirone Eug., v. Garibaldi 45.
Tirone G. B, p. Vitt. Em. I, 14.
Trinchero A., angolo vie Madama Cristina e Silvio Pellico.
Ugo A., ang. v. Ormea e Berthollet.
Vaccari Aristide, ang. v. Artisti e Tarino.
Varetto Luigi, v. Borgo Dora 2.
Varetto Rosa, v. Marco Polo 14.
Vassallo Guglielmo, v. Baretti 24*bis*.
Vercellana Vitt., v. Borgo Dora 33.
Viale Carlo, p. Statuto 6.
Viale cav Clemente, v. Palazzo Città 8.
Vietti, ang. vie S. Anselmo e Berthollet
Villa Dom., ang. v. Mazzini e Belvedere.
Violini Pietro, v. Bertola 9.
Zopegni Paolo, v. Mazzini 20.
Zoppa Augusto, v. Princ. Amedeo 37.

## Droghe e Coloniali.

Achino Gio., ang. v. Roma e p.S. Carlo.
Arroni A., *thé*, Gall. Nazionale ingresso D.
Aubert Emilio, *zolfo per viti*, via Monte di Pietà 21.
Bergesio B. e C., v. Genova 19.
Borelli, Pavesio e Comp., v. Ospedale 18.
De-Bernocchi frat. fu Franc., vie Monferrato 1 e Garibaldi 13, nel cortile.
De-Bernocchi Giacomo e figlio, v. Roma 40.
Gandolfi, Ottino e Comp., v. Bogino 15*bis*.
Gratarola fratelli, v. Milano 3.
Lamberti L. P., v. Venti Sett. 67.
Martini e Rossi, c. Vitt. Eman. II, 42.
Merlo Giuseppe, v. Stampatori 2.
Obert Cesare, v. Venti Settembre 37.
Paissa fratelli, p. S. Carlo 8. V. *Annunzi speciali*, retro coperta.
Pellegrino A. e C., c. Oporto 37.
Pozzo Emilio, v. Consolata 6
Rattalino Domen., v. Milano 3, p. 1.
Riccio e Geri, succ. Brunero, c. Oporto 17 e v. S. Quintino 16.
Rivoira Luigi, v. Alfieri 22.
Schiapparelli G. B. e figli, v. Alfieri 7.
Scotti e Manzoni, v. Stampatori 6.
Silvetti fratelli, v. Venti Settembre 40.
Sisto Baudino e Oderio, succ. E. Thomatis e C., v. Venti Settembre 11.
Zavattaro, Barberis e C., v. Carlo Alb. 18.

## Macinazione di droghe, zolfo, ecc.

Girardi Franc. e Ant. frat., v. Cottolengo 150
Operti Zaverio, v. Cottolengo 2.
Pilotto Benedetto, succ. Riva Carlo, stradale Regio Parco 7.
*Stabilimento di macinazione*, v. Tarino 1.

## Solfato di rame.

Elter Giulio, *deposito*, c. Vitt. Em. II, 76.
Sclopis e Comp., *fabbr.*, v. Aosta 29-31.
Vaglienti e C., *fabbrica*, c. Firenze 11.

## Fecole (*Industria delle*).

Capuccio, Costa e Allomello, via San Francesco da Paola 15.



## Benzina.

**AUBERT EMILIO**
21 - *Via Monte di Pietà* - 21
Deposito di **Benzina**, **Gazolina** e Neolina di Germania.
Gandolfo P., (Dock) e v. Trana 6, barriera di Francia.

## Amido (*Fabbricanti*).

Aubert Emilio, v. Monte Pietà 21.
Malacarne Carlo, regione Valdocco.

## Cave di Talco.

Baldracco G. A. e Nipote, c. Valentino 38.
Brayda Enrico e C., v. Genova 20.

## Capsule, Talchi e Stagnole.

Biolley Emilio, via Passalacqua 6.
Calosso Seraf., *fogli stagnole*, v. Garibaldi 6.
Mondo D., v. Ospedale 5.
Savigliano M., via S. Donato 3.

## Turaccioli.

**ARAGNO LUIGI,** via Carlo Alberto 36 angolo v. Mazzini.
Ball-Ilovera F., v. Alfieri 11.
Combi e Tomatis, v. S. Teresa 12.
Enrico e Gianasso, v. Venti Sett. 19-21.
Gispert frat., v. Venti Settembre 43.
Graglia ved. Elisabetta e C., v. Alfieri 18. Vedi *Annunzi speciali*, pag. 87.
Mortara Pietro, v. Ospedale 6.
Olier F., p. Carlo Em. II, 9.
Origlia L., v. Alfieri 10.
Rappelli Gius., v. Genova 19.

## Crogiuoli di grafite per fonderie.

**BECCHIS e C.,** v. Baretti 18. V. *Annunzi speciali*, pag. 27.

## Piombaggine (Grafite).

Baldracco G. A. e Nipote, c. Valentino 38.
Becchis e C., v. Baretti 18. Vedi *Annunzi speciali*, pag. 27
Brayda Enrico e Comp., v. Genova 20.

## Micca (*Deposito*).

Barrera Alberto, c. Vitt. Em. II, 34.

## Torcie a vento.

Bertinetti cav. Lorenzo, barr. di Nizza 209.
Ferrino Cesare, v. Nizza 107.

## Erbe medicinali e Drogherie.

Abello Teresa, *ingrosso e minuto*, v. Caccia e Viotti 1. V. *Annunzi speciali*, p. 43.
Manara P., v. Mazzini 41.
Maraschi fratelli, v. Cavour 11.
Rittatore frat., c. Vitt. Em. II, 40. Vedi *Annunzi speciali*, pag. 46-47.

**ULRICH DOMENICO**
Grossista - Via S. Secondo 7
VEDI ANNUNZI SPECIALI

## Mignatte (*Deposito di*).

Fornaresio C. (Ditta Ghibaudo ved. Anna), v. S. Tommaso 2.
Gaspardone Tommaso, v. Milano 1, cortile Ghibaudo Gius., *grossista*, p. Castello 18.
Ghibaudo Pietro, v. Mazzini 4.
Gianetti F., p. Vitt. Em. I, 11.
Verra Gio., v. S. Tommaso 25.

## Minerali (*Negozianti*).

Baldracco G. A. e Nipote, *manganese* e *pietra pomice*, c. Valentino 38.
Brayda Enrico e C., v. Genova 20.
Elter Giulio, *antimonio e amianto greggio*, c. Vitt Em. II, 76.

## Acque minerali.

Airaudi G., via Basilica 12.
*Ceresole Reale: deposito gen.*, Schiapparelli G. B. e Figli, via Alfieri 7 e ang. vie Venti Settembre e Quattro Marzo.
Chiari Gio., *deposito acque di Cinciano e Vicasio*, v. Carlo Alberto 28.
*Deposito Acque Minerali*, p. Castello 19.
Gandolfi, *sorgente miner.*, Mad. del Pilone.
**GIOMMI A. e C.,** *fabbr. acque minerali artificiali*, v. Foscolo 17, ang. v. Madama Cristina. V. *Annunzi spec.*, p 11.
Lavazza Luigi, v. S. Tommaso 10.
Paissa frat., p. S. Carlo 8. Vedi *Annunzi speciali*, retro coperta.
Passerini Carlo, v. S. Donato 21.
Perinetti Gius., *deposito Acque R. Terme di Montecatini*, v. Saluzzo 5.
Rognone cav. uff. Carlo, *Concessionario di acqua naturale, ferro, magnesiaca, salino, alcalina, bicarbonato, gazosa di Ceresole Reale*, v. Ospedale 36.
Torta G., ⊞, *farmacia centrale*, ang. vie della Caccia 1 e Roma 2.

## Destrina.

Aubert Emilio, *fabbr.* v. Monte Pietà 21, *Fabbriche riunite*, Agente: Enrico Carrara. v. Saluzzo 21.

## Colla.

Biglia e Comp., strada di Lanzo, v. Mondovì presso l'Aurora.
Camisasso, al Martinetto.
*Fabbrica Torinese di colla e concimi*, via Cavour 16. V. *Annunzi speciali*, p. 23.
Fino Silvio e Comp., v. Consolata 15.
Gerleri M. A., v. Vagnone ang. v. Carena.
Martini Antonio, v. dei Fiori 32.
**VITTONE A. di G.,** *deposito colla d'ogni qualità*, c. S. Maurizio 43

## Glucosio.

*Fabbriche riunite*, Agente: Enrico Carrara, v. Saluzzo 21.

## Lisciva.

Cagnola Alfredo Luigi, *lisciva fenice*, via Ospedale 20
Cerutti Giorgio, *fabbr.*, v. Monferrato 4.
Curto e Martini, *antisettica*, v. S. Agostino 20.
Ravera frat, *fabbr.*, v. Ormea 124.
Rigat Luigi, v. Goito 9; *depos.*, barriera di Milano.
Roero Gio., *fabbr.*, v. Ormea 81.
Zanardi V. e C., *fabbr.*, v. S. Giulia 21.

## Carbolineum.

**FERRERO MICCA**
Stabilimenti ORINO e LOMBRIASCO
Sede **via Tarino, 23 - Torino**
*Vedi Catalogo a pag. 71, Annunzi seguenti*

Ferrero e Croizat (*presser*), v. Gioberti 11-13.
**LANGE NATALE,** *avenarius*), via Juvara 16 *bis*. V. *Annunzi spec.*, p. 62.

## Cera.

Bay Giuseppe, v. Po 35.
Bussano D., v. Madama Cristina 91.
Conterno Luigi, *fabbrica* v. Montebello 4; *succursale* v. Andrea Doria 9.
Corrà Franc., p. Solferino 3.
De-Gaudenzi Gaspare, v. Ospedale 3.
Gambone C. e figli, via Lagrange 15, *fabbrica* v. S. Giobbe 2 *bis*.
Hirschhorn Rodolfo, *deposito cere gregge e surrogati*, c. Vitt. Em. II, 57.
Lavatelli Pietro, *fabbr.* v. Venti Sett. 16.
Passerini Carlo, *miele e cera vergine per pavimenti*, v. S. Donato 21.
Revuz Ant., v. Assarotti 9.
Sapetti, v. Princ. Tommaso 7.
Savigliano M., v. S. Donato 3.

## Apicoltura.

Faraut L. e Comp., *attrezzi*, v. S. Teresa 4 gall. Geisser già Natta.
Passerini Carlo, *attrezzi e fogli cerei*, via S. Donato 21.

## Sapone e Candele steariche.

Bay Gius., v. Po 35.
Bert F. e C., *fabbrica*, ang. v. Madama Cristina e Valperga Caluso.
Bessoni Teresa, v. Venti Sett. 67.
Bevione Carlo, c. Vitt. Em. II, 70.
Bosso coniugi, v. Quattro Marzo 3.
Commo coniugi, v. Gazometro 2.
Corrà Franc., p. Solferino 3.

**FRATELLI DE-BERNARDI**
Stabilimento per la fabbricazione d'ogni tipo di Sapone
**Specialità: Sapone La Vergine**
Vedi annunzi spec. pag. 72-73 **ABRADOR**

De-Bernochi fratelli fu Franc., v. Monferrato 1 e Garibaldi 13, nel cortile.
De-Bernochi ing. Giacomo di Francesco, *fabbrica* Borgo Vanchiglia presso il Gazometro.
De-Gaudenzi Gaspare, v. Ospedale 3.
*Depositi speciali*, v. Arcivescovado 4.
Feretti Gio. Batt., angolo vie Pingone e S. Domenico.
Fiorio Gius., v. Porta Palatina 9.
Florio A., *sapone di Marsiglia*, Dock 5° comp.
Gerleri M. A., *fabbrica*, borgo S. Donato, v. Vagnone.
Gianolio Giorgio e frat., v. Cernaia 29 (Dock)
Ginepro e Ceria, *fabbr.*, v. Aosta 16. Vedi *Annunzi speciali*, pag. 77.
Graglia coniugi succ. Ribero, via Porta Palatina 2.
Gratarola frat., v. Milano 3.
Gratarola Luigi di Dom., ang. v. Borgo Dora e del Fiando.
Kind e C., *fabbr. candele*, v. dei Fiori 53.
Lanza fratelli, v. Carlo Alberto 36; *fabbr.* barriera di Nizza
Lavatelli Pietro, v. Venti Settembre 16
Morteo Gianolio e Società Commerciale d'Alessandria, v. Assarotti 5.
Novero Ottavio, v. S. Massimo 12.
Olivero B., v. S. Secondo 25.
*Premiato Stabilimento d'ogni tipo di sapone*, v. Venti Sett. 76. V. *Ann. sp.*, p. 72-73.
Quartara Giuseppe, già Jona A., via del Bastion Verde 1.
Rabbi fratelli, *fabbrica* via Aosta 37; *deposito* p. Corpus Domini.
Roero Gio., *fabb. saponi*, v. Ormea 81.
Ronco Celeste, *deposito*, v. Lagrange 40
Zauardi C. e V., v. S. Giulia 21.



## Abrador.

**Fratelli DE-BERNARDI**
UNICI FABBRICANTI
**Stabilimento: Lingotto**
Deposito: Via Venti Settembre, 76

## Ostie, Ceralacca ed Inchiostro.

Assagioli A. e C., v. Berthollet 13 *bis*.
Banaudi Andrea, *inchiostri*, v. Allioni 20.
Bertinetti cav. Lorenzo, *inchiostri*, barriera di Nizza 209.
Bo Augusto, Borgo S. Donato, angolo vie Galvani 8 e Le Chiuse.
Donetti Gius., *fabbr. ostie*, c. Siccardi 1.
Fina Carlo, v. Pescatori 1.
Paissa frat., p. S. Carlo 8. Vedi *Annunzi speciali*, retro coperta.
Pennacino Cesare, v. Marocchetti 42.
Piana Gaud., v. Maria Vittoria 20.
Sambrotto G. M., *inchiostri da timbro*, via Ormea 6.
Tavella Gius., *inchiostri*, v. Rosine 12.
Viale Bartol. (Ditta), v. S. Agostino 22.
Zoppa G. B., v. Madama Cristina 10.

## Pennelli e Spazzole.

Audisio Gius., v. Gazometro 10.
Barosso Paolo, v. S. Tommaso 24.
Benedetto Domen., v. S. Franc. Paola 27
Bertolo Ant., v. Princ. Tommaso 22.
Borello frat., c. Vinzaglio 26.
Castaudi Alessand. e Vitalina, c. Vittorio Eman. II, 78 e v. Magenta 53.
Celle Annibale fu Gius., ang. vie Ospedale 4 e Lagrange.
Giachino Pietro, v. Arsenale 4.
Goffi Eug. fu Gius., v. S. Teresa rimp. 19 e Genova 21.
Hermann cav. G., p. Castello 22.
Lanteri Giusto, vie Ponte Mosca 16 e Garibaldi 28.
Martini Ernesto, c. Vitt. Em. II, 86.
**RATTI e PARAMATTI,** *pennelli*, v. Genova 15, *fabbr.* fuori barr. del Martinetto.
Romana Luigi, v. Berthollet 16.
Sigismund C., v. Venti Settembre 44.
Turan Ernesto, v. Maria Vitt., rimp. al 46.

**ANDREA VITTONE di G.**
FABBRICA PENNELLI
*Corso San Maurizio, 43.*

## Colori e prodotti per tintoria.

Elter Giulio, c. Vitt. Em. II, 76.

## Colori, Vernici, ecc.

Albesiano Ang. e figlio, v. Mercanti 6. Vedi *Annunzi speciali*, pag. 50.
Alman Felice, v. Accad. Albertina 5. Vedi *Annunzi speciali*, pag. 75.
Beltrutti Cosimo, v. del Lauro 3-5 (Barriera di Casale).
Bernardi Marcello, v. Mazzini 40.
Bo Augusto, ang. v. Galvani 8 e Le Chiuse.
Bosco Gioachino, v. S. Tommaso 26.
Casasco, v. Nizza 27.
Castagnone Gius., p. Vitt. Em. I, 5.
Catella Angela e figlio Gio., v. Lagrange 34.
Clerico A. e C., *fabbr. vernici*, Tesoreria.
Conti Carlo, v. Carlo Alberto 20.
Crumeyrolle L., v. Botero 14.
Ferraris fratelli, v. Barbaroux 10.
Ferrero e Croizat, *preservativi dalla ruggine*, v. Gioberti 11-13.
Ferrino C., v. Nizza 107.
Franchini Ant. (Ditta), v. Ospedale 10.
Garneri e Stillio, v. Massena 82.
Ghirardi Roberto, v. Orfane 29.
Guglielmo Alessandro succ. Bajetto Giac., v. Lagrange 38. V. *Annunzi spec.*, p. 15.
Orsi G. e C., v. Ponte Mosca 10.
Pennacino Cesare, v. Marocchetti 42.

**PSICROGANOMA** Vernice smalto brevettata – Applicasi con pennello sui muri, legnami, ecc.
RATTI & PARAMATTI
15 – Via Genova – 15

**RATTI E PARAMATTI**
**15 - Via Genova - 15**
Stabilimento fuori Barriera del Martinetto casa propria.

Stefanini Aristide, v. S. Domenico 14.
Tremant ing. Ed., v. Lamarmora 14.
**VITTONE ANDREA di GIOVANNI,** c. S. Maurizio 43.
Zoppa G. B., v. Madama Cristina 10.

## Lucido (*Fabbricanti*).

Bertinetti cav. Lorenzo, barr. Nizza 209.
Demezzi Vincenzo, piazza S. Carlo 1.
Bisone Carlo, *impermeabile*, v. S. Agost., 30.

## Conciatori di Pelli.

Arnaudon G. G., *concieria* a S. Maurizio Canavese; *magazzino* v. Bogino 11.
Azimonti Gius. fu Ang., v. S. Donato 88.
Baroli C. e figlio, strada R. Parco, sinistra, rimpetto alla v. Verona.
Bocca Ang., strada provinc. di Lanzo 6.
Bruno Franc. fu Gius., v. al Fortino 12 (reg. Valdocco).
Bruno G. e nipoti, v. S. Pietro Vincoli 15.
Caneparo Agost., *raffinatore*, c. Napoli 12

Casalegno fratelli, v. S. Chiara 76.
**CHAPOT J.**, *fabbrica di pelli scamosciate e dégras*, via Consolata 7.
De-Luca Giacomo, v Cottolengo 138.
Donadeo Franc., *raffinatore*, v. Pisa 40.
Durio frat , al Fortino, S. Pietro in Vincoli.
Durio Gius. (Ditta), Madonna Campagna.
Enrico Gio., c. Princ. Eugenio 12, *conciería* a Caselle Torinese.
Fiorio frat., *concieria* v. S. Donato isol. 66, *negozio* v. Garibaldi 13.
Gilardini Gio., v. Ponte Mosca 18.
Lanza e Mongini, via S. Tommaso 10. *conceria in* Venaria Reale.
Macario Gio. Batt., v. Fiando 12.
Martinolo Luigi e C., v. Carena 24
Massola Domenico, strada di Francia 64.
Olmo Gius., barr. di Milano.
Ponzini fratelli e Comp., *concieria* a Strambino, *ufficio* c. Re Umberto 8.
Prelli fratelli, v. Bonzanigo 43
Rivella Bartolomeo, v. Regio Parco 1.
Romana Franc., v. S. Giobbe 8.
Sala R., Madonna di Campagna.
Villata frat., c. S. Maurizio 5.
Visetti V., e Comp. succ. Arnaudon Luigi, *conc.* Borgaro; *magazzino* v. Bellezia 17.

## Cuoi e Pellami.

Abrate Gius., v. Ponte Mosca 17.
Barnato Carlo, v. S. Domenico 2.
Baussano Ant., v. Botero 7.
Baussano Carlo e C., v. Barbaroux 13.
Beraud Carlo, v. Bonafous 6.
Berrino Gius., v. Bellezia 14.
Bertea, v. S. Donato 2.
Bianchi Silvano, v. Nizza 13, p. 1.
Bruno frat. e C. v. Venti Settembre 75-77.
Bussolino G. B., v. Bertrandi, ang. corso Palestro.
Caldi Gius., v. Parini 12.
Camandona Alessandro, v Consolata 12.
Cargnino Maurizio, v. Pietro Micca 20.
Cariboni Gius., v. Cavour 5.
Carmazzi Stefano fu Carlo, v. Genova 13.
Chapot J., v. Consolata 7.
Compaire G., succ Bobba, v. Venti Sett. 56.
Comune Carlo, v. Lagrange 36.
Comune Felice, p. Quattro Marzo.
Comune Luigi, v. S. Agostino 17.
Conti Alberto. v. S. Tommaso 6.
Dughera Gio. e figlio, v. Carmine 9.
Enrico Gio., ang. corso Princ. Eugenio e v. S. Chiara.
Falchero Gio., v. S. Tommaso 4.
Fassone Enrico, v. Accad. Albertina 28.
Fogliato Battista, v. Torquato Tasso 7.
Folghera Giuseppe, v. S. Massimo 47.
Fraviga e Pellerino, v. Mercanti 7.
Galliano, v. Assietta 4.
Galliano G. B., v. Mazzini 1.
Gallo Gio. e C., v. Venti Sett. 67.
Garesio e Castigliano, v. Bellezia 17.
Gay e Maira, v. S. Chiara 4.
Ghignone G. F., v. Corte d'Appello 9
Gianaria e C°, v. Arcivescovado 6.
Giansana Maur., v. Bellezia 7.
Giovine Melchiorre, v. Bertola 4.
Grandis frat. e C., v. Bellezia 5.
Grasso Felice, v. S. Massimo 17.
Isabella Gioachino, v. Genova 19.
Lanza e Mongini, v. S. Tommaso 10.
Lardone Abele, v. Stampatori 19.
Lattes Angelo, v. Garibaldi 33.
Maccagno Luigi, p. S. Giovanni 9.
Magnetti, v. Silvio Pellico 16.
Manassero Ant., p. Madama Cristina 6.
Marcellino Michele, via Assarotti 11.
Martino Gius, v. S. Secondo 7.
Martinolo Angelo, v. S. Domenico 5.
Mensio Carlo, c. S. Maurizio 26.
Mottura Luigi, v. S. Agostino 14.
Neumeyer A. e C., *import.*, v. Donizetti 6. Vedi *Annunzi speciali*, pag. 85.
Olivero Ernesto, v. Cottolengo 2.
Ormea A., angolo vie Sant'Agostino e Franco Bonelli.
Panero G., v. Corte d'Appello 14.
**PATARCHI FILIPPO**, *pelli per mobili e pelli fine, novità*, c. Valdocco 1, e via Garibaldi 44.
Righini e Grandis, v. Bellezia 15.
Rissone Gius., v. Botero 1.
Savi Virgilio, v. S. Agostino 7.
Saviato L., v. Galliari 1.
Seyta V., v. S. Anselmo 17.
Siccardi Gio. e C., v. Venti Settembre 69.
Taglione Gio., via Santa Chiara 12.
Tensi, Martel e C., v. Cottolengo 30.
Testa Cesare, v. Cernaia 24.
Testa Giuseppe, v. Corte d'Appello 9.
Testa Raimondo e figli, v. Bellezia 5.
Timossi P., v. Carozzai 6.
Vaglio Gius, v. Pio Quinto 1.

## Cuoio (*Imitazione*).

ITALIAN **PEGAMOÏD** Syndicate Ltd.
Piazza S. Carlo
**IMPERMEABILE** ✻ **LAVABILE**
RESISTENTE agli acidi, al grasso ed ai più forti cambiamenti di temperatura.
Impiego vantaggiosissimo per MOBILI, CARROZZE, RILEGATORIA, CALZATURE, Articoli da VIAGGIO, da CACCIA e da CICLISTA.



## Articoli per concia.

**W. JESINGHAUS & C°** – Palazzo Doria *GENOVA*.
*importatori diretti dalle proprie fabbriche nell'Argentina di Legno* **Quebracho Gran Chaco** *per la concia, legno in tronchi, raspato e triturato.*

Marcellino Michele, v. Assarotti 11.

## Cambratori in pelle.

Ormea Giuseppe, v. del Mercato 42.
Rossi Ernesto, v. Conte Verde 11.
Verri P., v. S. Anselmo 32.

## Pellicciai.

Barolo Angelo, v. Genova 18, p. 1.
Beraud frat., v. Palazzo di Città 11.
Bosco Carlo, galleria Umberto I.
Brusa G., via Roma 15.
Calderolo Gius., v. Venti Sett. 43.
Carmagnola Giuseppina, v. Cavour 12.
Caula Natale, v. Roma 20.
Chapot J., via Consolata 7.
Costamagna G., v. Andrea Doria 6,
Costamagna Luigi fu Carlo, v. Garibaldi 4.
Darbesio G. B., *ingrosso*, v. Zecca 15.
Della Rocca Andrea, p. Castello 25.
De Paolini S. e C., p. Castello 16.
Diverio Felice, ang. v. Pietro Micca 4 e Venti Sett. V. *Annunzi spec.* p. 10.
**FIORIO FRATELLI,** *negozio*, v. Garibaldi 13; *conceria* v. S. Donato, isol. 66.
Gianotti B., v. Garibaldi 9.
Gilardi Gioachino, vie Bastion Verde 1 e Viotti 1.
Gilardini Gio., v. Ponte Mosca 18.
Giorgi Colomba, v. Genova 8, p. 1.
Lanzetti e Magnani, v. Barbaroux 2.
Locatelli, p. Vitt. Em. I, 1.
Minola Guglielmo e fratelli, angolo vie Garibaldi e Misericordia.
Müller Franc., v. S. Franc. da Paola 6 V. *Annunzio speciale, retro-coperta.*
Petrini Franc., v. Venti Settembre 76.
Rolfo Alessandro, v. S. Giobbe 2.
Ruella Felice, v. Venti Sett. 78.
Tommasini Ant., v. Roma 17.

## Guantai.

*Al Guanto Verde*, p. Castello 22.
Bay Luigi, v. Vasco 2.
Bersani G., v. Lagrange 43.
Bertolini E., v. S. Teresa 24.
Borio Giuseppe, c. Vitt. Eman. II, 36.
Brancati Felice, p. Castello rimp. al 18; *fabbrica*. v. Roma 8, p. 1.
Callieris Agost, v. Garibaldi 25-27.
Canova Giuseppina, *fabbr.*, p. Castello 23.
Chapot J., *guanti per milit.*, v. Consolata 7.
Cortese Marianna, succ. Varetto, piazza Castello rimpetto al 16.
Cuccotto Giustina, p. Castello 17.
Delgrosso E., v. S. Teresa 11.
*Fabbrica Germanica*, v. Po 44.
**FIORIO FRATELLI,** *negozio* v. Garibaldi 13; *conceria* via S. Donato isol. 66.
Fornaresio D., vie Po 6, e Roma 20.
Gargano e Pajroletti succ. Pennano, via Garibaldi 11 *bis*.
Jourdan A., ang. p. Castello e v. Pietro Micca.
Lombard Ernesto e C., v. Lagrange 29.
Lombardi G. B., p. Castello 26.
Merlo Angelo, v. Lagrange 16.
Molino F., v. Venti Sett. 70.
Novo Antonio, *seta, lana e filo di Scozia*, vie Sacchi 16 e Gazometro 15
Peretti Angelo, *uso Sassonia*, corsi Vinzaglio 22 e Vitt. Em. II, 109.
Rigoletti E., gall. Geisser.
Ripamonti, v. Roma rimp. all'I.
Rovere T., v. Roma 7.
Taberna coniugi e C., *guanti di maglia*, c. Princ. Oddone 31.
Tavolini Cecilia, p. Carlo Felice 9.

## Pellettieri e Valigiai.

Barbera Giacomo, *fabbr. portamonete*, via Valeggio 15.
Beltramo Annibale, v. Cernaia 22.
Beltramo Tommaso, v. Manzoni 4 nel cort.
Bertero E, v. Belvedere 5.
Bonavera M., v. Lagrange 15.
Bruneri F., v. Po 37.
Castaudi Gio., succ. Sangler, v. Roma 24.
Caula Natale, v. Roma 20.
Chiatello Gius., v. Porta Palatina 29.
Debattistis Albino, *fabb. portamonete*, via delle Rosine 8.
Degubernatis, v. Botero 3.
Enrico Gio., c. Princ. Eugenio 12.
Enrico e Gianasso, v. Venti Sett. 19-21.
Fedele frat., c. Vitt. Em. II, 66.
Gabbio (Ditta), v. Roma 39.
Gallico Raff. succ. Tavella e C., v. Roma 3.
Gallo Dom., p. Vitt. Em. I, 8.

**S. GOETZ**
FABBRICA DI VALIGERIA
Via Tarino, 6 Via Artisti, 3

Guanzini Gio., p. Carlo Felice 16.
Janetti padre e figlio, v. Po 6.
Lanzetti e Magnani, v. Barbaroux 2.
Löwy et Abeles, v. Roma 16.

Malbecchi Franc., via Baretti 23 e via Mad. Cristina 23.
Manfredini Felice, v. Venti Sett. 12.
Mosso Gio., v. Andrea Doria 6.
Munster Leopoldo, v. Roma rimp. al 3.
Novara ved. e C., v. Po 50.
Panighetti frat., p. Castello 22.
Penna Carlo, v. Po 4.
Petrini Franc., v. Venti Set. 76.
Pochettino Teresa, v. Cottolengo rimp. 6.
Radaelli Ant., v. Lanino 10.
Rezzonico F., succ. Challiol, *valigie per velocipedi*, c. Re Umberto 19.
Rivotella Gio., c. Vitt. Em. II, 52.
Ronchetta Pietro, c. Palestro 22.
Salvai Vittorio, p. Saluzzo.
Savaro Paolo, v. Viotti 2.
Simondetti A., v. Cavour 6.
Sola D^co, via Venti Settembre 62.
Strauss Giacomo, via Po 2.
Teppa Pietro, p. Savoia 2.
Varda Ant., v. Garibaldi 45.
Virando Pietro, succ. Malbecchi, *ingrosso*, c. Re Umberto 33.

## Forniture per Valigiai, Sellai, ecc

Conti Alberto, v. S. Tommaso 6. Vedi *Annunzi speciali*, pag 83.
Faraut L. e Comp., v. S. Teresa 4, galleria Geisser già Natta.

## Sellai.

Baglione Luigi, v. Arcivescovado 3.
Bauchiero Fort., *forniture*, v. Cavour 12.
Belvisotti Giacinto, v. Venti Settembre 5.
Berrone Ant., v. Giulio 4.
Bestente coniugi, v. Maria Vittoria 32.
Bianco Gio., v. Ponte Mosca 6.
Borla E., c. Emilia 11.
Cagnassi Giuseppe, v. Nizza 69.
Conti Alberto, via S. Tommaso 6. Vedi *Annunzi speciali*, pag. 83.
Facenda Vitt., v. dei Mille 6.
Galli Gius., v. Carlo Alberto 39.
Gerard Pietro, v. Zecca 30.
Leone Gius., v. Arcivescovado 3.
Lovera Giacomo, *forniture*, p. Solferino 9.
Martini Gio., v. Guarini 2
Martinotti E., c. S. Maurizio 43.
Montini Matilde, v. Maria Vittoria 34 *bis*.
Pejla Giuseppe, succ. Rosso, c. Palestro 2.
Prasso Lor., v. della Rocca 1.
Re Bartol., v. Carlo Alberto 23.
Ronco Attilio, v. Perrone 13.
Rossi Pietro, v. dei Mille 32.
Rosso Luigi, c. Emilia 6.
Rovatti Andrea, c. S. Maurizio 71.

## Pelli goffrate e impresse in rilievo

ITALIAN **PEGAMOID** Syndicate Ltd.
Piazza San Carlo
IMITAZIONE PELLE in ogni colore e disegno
e GAUFRAGE.
Imitazione dei Cuoi di Venezia e di Cordova
*Massima durata ed economia*

**PATARCHI FILIPPO,** c. Valdocco 1 e v. Garibaldi 44.

## Cinghie per trasmissioni, cacciatacchetti, lacciuoli, ecc.

Ansaldi Michele ☎, v. Venti Sett. 12.
Aymonino cav. Aless., v. Roma 4. Vedi *Annunzi speciali*, pag. 33.
Azimonti Gius. fu A., v. S. Donato 88.
Baravalle E., ing. v. Venti Sett. 58.
Becchis e C., v. Baretti 18. Vedi *Annunzi speciali*, pag. 27.

BENDER & MARTINY ★
Via Pietro Micca, 5
Via Monte di Pietà, 8 = 10
Cinghie cuoio nazionale semplici e doppie, Cinghie cuoio inglese semplici, doppie e triple, primissime marche. - Cinghie cuoio inglese **"Orange Tan", Balata inglese**, le migliori del mercato. - Cinghie gomma con tele. - Cinghie pelo di cammello. - Fabbricazione speciale di cinghie canapa per elevatori e cinghie cotone per trasmissioni.

Caldi Gius., v. Parini 12.
Durio frat., al Fortino, S. Pietro in Vincoli

FERRERO MICCA
*Stabilimenti* Torino *e* Lombriasco
Sede **via Tarino, 23** - Torino
*Vedi* **Catalogo** *a pagina* 74 *Annunzi speciali*

Filippi fratelli, v. Consolata 15.
Ghiron P., v. Nizza 33 e 48.
Guidetti Ferruccio e C., c. Vitt. Em. II, 34. Vedi *Annunzi speciali*, pag. 77.
Lavini E., v. Cernaia 4.
Longhi G. e C., v. Fabro 6.
Masera Luigi, v. Venti Sett. 16.
Massarotti e Bianco, v. Carlo Alberto 21-23. Vedi *Annunzi speciali*, pag. 64.

A. MASSONI e MORONI - SCHIO
Torino - *Via XX Settembre, 56*
Fabbrica Meccanica Brevettata
di Cinghie di Pelo di Cammello
**per trasmissioni.**



**PAGGE FRANCESCO,** v. Maria Vitt. 26. Vedi *Annunzi speciali*, pag. 69.
Pistono G., c. Oporto 12.
Pozzi e Varese, c. Vinzaglio 17.
Scaglione G. L., p. Carlo Felice 1.
Sturnimann e Gullino, p. Solferino 16.
Sodros Annibale, v. S. Anselmo 28.
Treves e Dusany, v. Po 43.
**VALENTE A. e C.,** *cinghie in cotone e tubi in canapa*, v. Quattro Marzo 7, *fabbrica* in Abbadia di Stura. Vedi *Annunzi speciali*, pag. 63.

## Calzolai.

Accossato Gio., v. Garibaldi 57.
Actis Michele, v. Porta Palatina 8.
Adami Narciso, v. Orfane 19.
Agazzone Ant., v. S. Anselmo 4.
Aichino Gius., c. Vercelli 26.
Albanesi Paolo, v. Garibaldi 55.
Albertini Costanzo, v. Assietta 4.
Albertone Lorenzo, v. Silvio Pellico 2.
Alessio Secondo, v. Roma, vic. a p. Castello.
Ammendola Domen., *Calzoleria Romana*, v. Andrea Doria 1 e Carrozzai 1.
Ammendola Salvatore, *Calzol. Napolitana*, v. Roma accanto alla chiesa S. Carlo.
Ansaldi Luigi, c. Valentino 23.
Arnaud Eugenio, v. S. Teresa 9.
Arona Giacomo, v. S. Chiara 3.
*Artigianelli* (*Collegio degli*), c. Palestro 14.
Assamoneo, v. Ormea 16.
*Associazione Gen. Coop. di consumo*, via Stampatori 9.
Astrua Vincenzo, c. Beccaria 1.
Avataneo Gio., v. Moncalieri 3.
Avetta Antonio, v. Venti Sett. 51.
Barbano Carlo, v. Bidone 19.
Barbero, v. Maria Vittoria 32.
Bassignana E., v. Ormea 19.
Battistella Carlo, v. Saluzzo 1.
Bauchiero Fort., *forniture*, v. Cavour 12.
Baudracco Dom., v. Roma 25.
Beccaris, v. Mazzini 31.
Beccaro frat., c. Vitt Em. II, 61.
Becchio, c. Vercelli 42.
Bedorto, v. Carena 1.
Bellardi Gius., v. S. Secondo 2.
Belletti Bern., v. Stampatori 10.
Bellino Andrea, v. Barbaroux rimp. al 37.
Berchialla Franc., v. S. Massimo 30.
Berruti Alessandro, v. Moncalieri 5.
Bertecca Gio., succ. Ditta Rollino, galleria Geisser 4, p. 1.
Bertozzi Flaviano, v. Garibaldi 5, p. 1.
Bianchi, v. Gioberti 55.
Bianchi Silvano, v. Nizza 13.
Bianco Giov., v. Berthollet 6.
Bianco Secondo, c. Vitt. Em. II, 34.
Bianco Vinc., v. Bellezia 17.
Boasso Natale, v. S. Domenico 23.
Bocca Bern., p. Gran Madre di Dio 2.
Bocca Emanuele, v. Mazzini 56.
Bocchiardi Lor., v. Bellezia 31.
Boggio G., v. Belvedere 6.
Bogliani Gio., v. Princ. Amedeo 45.
Boido Fran. v. Moncalieri 31.
Bonanate Natale, v. Bellezia 20.
Bonelli Luigi, v. S. Donato 4 *bis*.
Bonomi Luigi, v. Pietro Micca 8
Borello Carlo, v. Massena 5.
Bori Tommaso, c. Reg. Margh. 148.
Borla Luigi, p. Vitt. Em. I, 14.
Bornengo Gius., v. Bertola 30.
Bosco Sec., v. S. Massimo 38.
Bosio Sec., v. S. Secondo 40.
Bottini Martino, v. Conte Verde 3.
Botto Carlo, v. S. Donato 58.
Bozzola Ant., p. Statuto 16.
Bresso Vitt., v. Belvedere 5.
Brignolo Gio., v. Bogino 15 *bis*.
Bruna Lor., v. S. Chiara 34.
Bruno, v. Giulio 8.
Bruno A., v. Ormea 38.
Bruno Bartol., v. Alfieri 5, p. 1.
Bussi Ferdinando, v. Andrea Doria 11.
Busto Gius., v. Nizza 121.
Buttini G., v. Mazzini 50.
Cagliero Domenico, v. Assarotti 14
*Calzoleria a vapore priv.*, v. Garibaldi 3.
*Calzoleria della Cooperat. ferroviaria*, via Princ. Tommaso 10.
*Calzoleria dell'Esposizione*, v. Berthollet 2.
*Calzoleria Lombarda*, v. Gazometro 2.
*Calzoleria Operaia*, p. Saluzzo.
Campassi Gius., v. Po 35.
Campassi succ. Cattocchio, via Venti Settembre 15.
Capello Gio., v. della Rocca 9.
Cappa Gio. e figlio, v. Roma 10.
Cappa Gius., p. Vitt. Em. I, 19.
Caramello Dom., v. Thesauro 1.
Carmagnola Luigi, v. S. Donato 23.
Carri Ferd., v. S. Massimo 33.
Casalegno fratelli, *deposito*, v. Milano 5.
Casaroli G.^do e figli, v. Viotti rimp. al 12.
Castellano Giacomo, v. Mad. Cristina 37.
Castellazzo A^no, v. dei Fiori 1.
Cavallero Luigi, v. Nizza 78.
Cazzani Giusto, v. Balbis 8.
Cecchia, v. Maria Vittoria 20.
Cereghino Gio., v. Stampatori 16.
Cerlotto, v. Pescatori 8.
Cerrato P., c. Re Umberto 36.
Cerutti P., ang. v Ponte Mosca e Fiando.
Checchi Gio., galleria Umberto I.
Chiara Carlo, succ. Prachinetti Gio., via Principe Amedeo 44.
Chiroli Gio., *spec. ragazzi*, v. Bologna 31.

Cigolini frat., v. Corte d'Appello 2.
Cigolini Gius., v. Bellezia 13-15.
Ciocca V. Gio., v. Corte d'Appello 6.
Cociglio Fortunato, v. Carmine 4.
Colombino F., v. Accad. Albertina 23.
Cominetti Cesare, v. Parini 10.
Cominetti Fortunato, v. S Chiara 5.
Comoglio Agostino, v. Botero 14.
**COMPAIRE G.,** succ. Bobba, v. Venti Settembre 56.
Contini Luigi, p. Lagrange 1.
Corio Celestino, v. S. Secondo 36.
Corna, v. S. Donato 12.
Costa Eugenio, v. S. Dalmazzo 7.
Costa Giuseppe, v. S. Dalmazzo 19.
Cravero Gius., v. della Rocca 18.
*Credito Italiano*, Puricelli e Matzuzi (Ditta), c. Vitt Em. II, 44 *bis*.
Crolla Gio., v. Garibaldi 17.
Curti Carlo, v. Pallamaglio 20.
Defilippi Dionisio, v. della Rocca 37.
Delbono, v. S. Quintino 23.
Delbosco Modesto, v. Madama Cristina 4.
Dellassette Pietro, v Porta Palatina 23.
Delpiano, v. Consolata 7.
Demarchis S. v. Juvara 9.
Demaria G., *Torinese*, v. Garibaldi 22.
De Paolini S. e C., succ. Gilardini, via Garibaldi 1, p. 1.
Destefanis G., v. Po 22.
Devane G., v. Pio Quinto 13.
Dipietro fratelli, v. Garibaldi 41.
Divià Ignazio, p. Vitt. Em. I, 21.
Donadio Michele, v. Roma 20.
Dutto, via Nizza 105.
Emanuel Luigi, v. Bonafous 3.
Falchero Gio., v. S. Tommaso 4.
Ferrari Ant., *Parmigiana*, v Roma 33.
Ferraris Ferd., strada di Lanzo 48.
Ferrero, v. Passalacqua 4.
Ferrero B, v. Ormea 31.
Ferrero Gio., p. Statuto 5.
Ferrero Gius., v. Bertola 15.
Ferrero P., p. Statuto 11.
Ferrero Teresio, v. Galliari 9.
Fiandesio Domenico, v. Cernaia 27.
Fiandrino Luigi, c. Valentino 31.
Fiorio Gius. c. Vinzaglio 23.
Fogliarini Guo, v. Lagrange 23.
Forneris I., v. Lagrange 10.
Francolino Agostino, v. Valeggio 16.
Gabutti Luigi, *Istituto Sordo-Muti*, via Assarotti 12.
Galli Vittore, c. Vinzaglio 29.
Gambetta, c. Valentino 5.
Gambino Gio., v Bertola 38.
Gangini, v. Saluzzo 31.
Garello Erminia vedova, v Saluzzo 40.
Gattiglia Gius., v. Montebello 7.
Gavelli Giacomo, c. Vercelli 21.
Gavosto G., v. Corte d'Appello 7.
Genevro, v. Mad. Cristina 27.
Gherzi Luigi, v. Berthollet 13 *bis*.
Ghione Gugl., v. Carlo Alberto 39.
Giachello Dionigi, v. Mazzini 29.
Giacobone, via Cibrario 53.
Giacosa Fort.e figli, v.Pr.Amedeo 35.
Gianetti Luigi, c. Reg. Margherita 141.
Gianinetto Gio., v. Pietro Micca 15.
Gilardi, v. Nizza 50.
Gilardi Gio., v. Vanchiglia 16.
Gilardini Gio.,v. Ponte Mosca 18, *deposito* v. Garibaldi 1 e v. Venti Sett. 2.
Giletti Gio., c. Duca di Genova 10.
Gillio Gius. v. Bogino 10.
Giorcelli Celestino, v.Vitt. Amedeo II, 18.
Giordani Lorenzo, v. Bellezia 18.
Giraudo, c. Valentino 3
Godone Maggiorino, v. Mercanti 7.
Goja Vitt, v. Mazzini 2.
Griffa Gio., v. S. Donato 43.
Groppi G. e figli, v. Torquato Tasso 11.
Guasco Andrea, v. Galliari 15.
Guasco Valentino, v. Rocca 24.
Guidetti Gius., v. S. Chiara 20.
Guzzetti Felice, v della Zecca 45.
Imbrico Franc., v. S. Francesco Paola 41.
Jourdan A., p. Castello ang. v Barbaroux
Ladetto M., v. S. Chiara 54.
Landini Gio., c. Re Umberto 21.
Lanfranchi, succ. Chiara,v. S. Tommaso 9.
Lanzi A., v. Principe Amedeo 32.
Laurenti Gio., v. S. Tommaso 7.
Lazzero Angelo, c. Vinzaglio 7.
Lecco Pietro, v. Vanchiglia 14.
Losano T., v. Rosine 4.
Löwy e Abeles, *Calzoleria Viennese*, via Roma 16.
Luciano, succ. Fenino, v. S. Teresa 24.
Lussiatti Vitt., v. S. Donato 14.
Lusso C., v Vanchiglia 21.
Lusso Gio., v. della Zecca 47.
Macario Secondo, v. Roma 7.
Maffeo C.. v. Arsenale 40
Magliano Bartol., v. Princ. Tommaso 7.
Magone Lodovico, v. Garibaldi 31.
Manassero Stefano, v. S. Giulia 26.
Manfredi Franc., v. Nizza 79.
Maugiardi Gio, v. Volta 5.
Mantelli Luigi, v. Berthollet 20.
Manzetti, *Calzoleria del Club Alpino*, via S. Teresa 12.
Manzoni, v. Vanchiglia 32.
Marchesi, v. Maria Vittoria rimp. al 46
Marchi, v. Montevecchio 12
Margaria B., v. Juvara 5.
Margarini Ant., via Goffredo Mameli 5 e p. Em. Filiberto 19.
Margherita, via Baretti 22,
Mariano, v. S. Francesco da Paola 44.



Marini Lorenzo, v. Bellezia 35.
Marrone G. B., v. Assietta 14
Martini Gio., v. S. Franc. Paola 46.
Masera G., v. Boucheron 9.
Massa, v. Maria Vittoria 17.
Massaglia Luigi, v. Pietro Micca 12.
Massocco Luigi, c. S. Maurizio 39.
Mazzia Angelo, vic. santa Maria 6.
Mazzucchetti Carlo, v. Rossini 26.
Mella Mansueto, v. S. Massimo 55.
Merlo Luigi, *Calz. Alpina*, v. Andr. Doria 2.
Mezzano fratelli, c. Casale 46.
Migasso Serafino, v. Ponte Mosca 25.
Milanasso Gio., v. Stampatori 11.
Minetto Costanzo, v. Accad. Albertina 32.
Moiraghi Ant., ☕, v. Lagrange 31.
Moise Gio., v. Buniva 10.
Molinari Luigi, v. Garibaldi 1, p. 1.
Mongini Carlo, p. Carlo Felice 12.
Morello Felice, v. Gioberti 12.
Moretta Gio., p. Em. Filiberto 15.
Moretti Gius., v. Vasco 2.
Morozzo Gio., v. Palazzo di Città 6 e Mad. Cristina 11
Morra Paolo, v. Saluzzo 21.
Mosca Gius., v. Deposito 1.
Mottura, v. Carlo Alberto 29.
Navone Maurizio, v. Cottolengo 5.
Negro Gio., v. al Ponte Mosca 8.
Niclot, v, Nizza 23.
Nicolini Agostino, v. Principe Amedeo 46.
Noro Giuseppe, c. S. Martino 10.
Nosenzo Ottavio, v. Roma 2.
Novara G., v. Principe Tommaso 21.
Oddone Domenico, v. Venti Sett. 2.
Oddone G., v. Maria Vittoria 46.
Oddone Gio., v. Venti Sett. 70.
Oddone Pietro, v. S. Franc. da Paola 38.
Offmann A., v. S. Quintino 6 *bis*.
Oggero Cesare, v. Saluzzo 2
Ognibene Luigi, v. Barolo 25.
Olivero, v. Nizza 63.
Olivero Gius., v. Pio Quinto 11 *bis*.
Olivieri Gio., v. Urbano Rattazzi 8.
Omodei Gio., v. Cavour 22.
Oreglia Filippo, v. Barolo 7.
Pace Felice, v. della Rocca 11.
Paglia F., v. Acc. Albertina 42.
Pallia Gio., v. Princ. d'Acaja 39.
Panniati G., v. Po 14.
Pasquale Franc., v. Passalacqua 1.
Patrucco Candido, v. Pio Quinto 10.
Pautasso Pietro, v. S. Donato 80.
Pautasso Placido, v. Cavour 12.
Pelissa C., c. Valentino 9.
Penna Gio., v. Perrone 13.
Penna Gius., c. Emilia 4.
Perino, v. Borgo Dora 31.
Perino Lorenzo, v. Montebello 13.
Perla Raimondo, v. Amedeo Avogadro 2.
Perno Gius., v. Valperga Caluso 9.
Pero Ant., v. Gioberti 49.
Perotti Gius., v. della Zecca 33.
Petrino E., v. del Fiando 2.
Piconetto Giacomo, v. Monferrato 16.
Pignata Gio., p. S. Carlo 10.
Pilone Tranquillo, v. Arsenale 41.
Poledro Alessandro, v. Barolo 16.
Ponti G., *calz. parmigiana*, v. Milano 1.
Ponzo Gio., v. Arsenale 42.
Porrone Gius.,v. S. Francesco da Paola 36.
Porta Carlo, v Bellezia 8.
Prandi Gius., v. S. Massimo 13.
Prandi Stefano (Ditta), v. S. Teresa 20.
Preghiasco Carlo, v. Mazzini 20.
Primo Antonio, v. Rossini 12.
Quaglino Leonardo, v. Corte d'Appello 9.
Quaranta A., v. Lagrange 43
Quaretta Stefano, v. Corte d'Appello 5.
Rabbone Gius., *Torinese*,v. Bellezia 23 25.
Rabezzana Carlo, v. Nizza 31.
Raimondo Alfredo, v. Carlo Alberto 19.
Rasero Clemente, v. Fabro 10.
Razzano Pietro, v. Mad. Cristina 45.
Rebucco G., v. Principe Amedeo 33.
Ricalzone Basilio, v. Massena 24.
Ricca Domen. v. Assietta 15.
Rissone Angelo, v. Stampatori 13.
Robiolio Franc., *Calzoleria Universale*, via Venti Settembre 67 e c. Dante 23.
Rolle, v. del Carmine 11.
Ronchetti Alessio, v. Porta Palatina 18.
Rosa Stef., v. S. Quintino 6
Rosange Luigi, v. Urbano Rattazzi 10.
Rossetti Vincenzo, v. Lagrange 7.
Rossi Gius., v. Bertola 34.
Rossino Carlo, v. Corte d'Appello 4.
Rotti Francesco, v. S. Secondo 5.
Rovatti e C., *Calzol. ital.*, gall. Subalpina.
Rubietti Gio., v. Cibrario 23.
Ruggeri Pietro, v. Cernaia 36.
Sapetti Domenico, v. Giulio 12.
Sapino Gius., v. Venti Settembre 3.
Sardi Stefano, v. Mazzini 2.
Sartorio G., c. Princ. Oddone 10.
Scaletti e Margarini, v. Corte d'Appello 7.
Scaletti Pietro, v. Mazzini 10 e Po 12.
Scanavino Clemente, v. Maria Vitt. 27.
Scaramiglia Gius., v. Bellezia 14.
Scotti Giacomo e Comp., *Alla Virginia*, via Corte d'Appello 4.
Seglie Emilio, v. S. Donato 55.
Selmin Gius., v. Garibaldi 29.
Sereno-Regis Battista, v. Basilica 4.
Serratrice Luigi, ang. v. Saluzzo e Galliari.
Silano Gius., v. Misericordia 1.
Silvera Felice, *Piemontese*, v. Mazzini 19.
Simonini Angelo, c. Emilia 3.
Socco Ant., v. Lagrange 12.
Sola Antonio, v. Duch. Jolanda 10.

Solaro B., p. Gran Madre di Dio 7.
Spilka Francesco, *Calzoleria Germanica*, c. Vitt. Em. II, 76 nel cort.
Spinelli Sebastiano, v. Maria Vittoria 38.
Strola e Fornasero, v. Consolata 2.
Taglione ved., v. Amedeo Avogadro 8.
Tarditi coniugi, v. S. Secondo 16.
Taverna Paolo, v. Princ. Tommaso 26.
Tolotti Valerio, v Bellini 6.
Tonetti Antonio, v. Bava 8.
Tonetti Gius., v. Bellezia 2.
Trivero L., *Calzoleria dello Stivale d'Oro*, v. Bellezia ang. Corte d'Appello.
Turco, v. dei Fiori 18.
**UCCELLI PIETRO,** *Ufficio collocamento calzolai*, v. Giacomo Leopardi 8 e Palazzo di Città 18.
Ugo Paolo, v. Gazometro 16.
Valana ved. e Pietro Fontana, *Calzoleria dello stivale verde*, v. Corte d'Appello 7.
Valdata Ernesto, v. Vanchiglia 34.
Valesio Atanasio, v. S. Massimo 8.
Valla S., v. S. Chiara 31.
Vaudagna, v. S. Francesco da Paola 2.
Vaudetto, p. Vittorio Em. I, 9.
Vaudetto Luigi, via Lagrange 22.
Vechietti, v. della Consolata 11.
Vecchietti, v. Pio Quinto 4.
Vecchietti Luigi, v, Bellezia 14.
Vecchietti Pietro, v. Bogino 45.
Vecchio fratelli, v. Bellezia 19.
Vercellini Lorenzo, v. S. Teresa 16.
Vercellino Luigi, v. Rossini 14.
Verna Angelo, v. S. Donato 7.
Viarengo, v. Allioni 4.
Viarmello Carlo, v. Valperga Caluso 1.
Vigna Franc., v Bellezia 8.
Villa Dom., v. delle Orfane 30.
Vivalda Gius., v. Arcivescovado 3 nel locale del R. Patronato.
Volpiano Gio., v. Vanchiglia 35.
Zaberto Secondo, v. Gioberti 29.
Zanetti Pietro, v. Des Ambrois 2.
Zenone succ. Cappella, v. Saluzzo 4.
Zini Ant., v. Scuderie Reali 5.
Zola Franc., v. S. Francesco da Paola 48.

## Zoccoli (*Fabbrica*).

Taverna Luigi, c. Regina Margherita 124.

## Feltri incatramati per sottocoperture e terrazze.

**BECCHIS e C.,** v. Baretti 18. Vedi *Annunzi speciali*, pag. 27.

## Feltri isolanti per caldaie.

**BECCHIS e C.,** v. Baretti 18. Vedi *Annunzi speciali*, pag. 27.

## Tele preparate per la pittura.

Alman cav. Felice, v. Accad. Albertina 5. Vedi *Annunzi speciali*, pag. 75.

## Caoutchouc e Vestiti impermeabili.

Acconciamessa G. e C., v. della Rocca 12.
**AYMONINO Cav. ALESSANDRO,** via Roma 4. Vedi *Annunzi speciali*, p. 33.
Beltrami P., v. Carlo Alberto 1.
**BENDER e MARTINY,** v. Pietro Micca 5 e Monte Pietà 8-10.

**VESTITI IMPERMEABILI**
Specialità Vestiti per minatori
Ulster e Mantelline per cacciatori, fattorini, ecc.
**FERRINO CESARE,** Via Nizza, 107

Hermann G., p. Castello 22.
Massarotti e Bianco succ. Duroni, v. Carlo Alberto 21-23. V. *Annunzi spec.*, p 64.
**NEUMEYER A. e C.,** *Stabilimento* v. Donizetti 6. *per dettaglio* succ. Gius. Mercandino, v. Roma, vicino a p. Castello. Vedi *Annunzi speciali*, pag. 85.
Scaglione Gius. Lorenzo, p. Carlo Felice 1.

## Tele e Copertoni impermeabili.

Alman cav. Felice, v. Accad. Albertina 5. Vedi *Annunzi speciali*, pag. 75.
Becchis e C., v. Baretti 18. Vedi *Annunzi speciali*, pag. 27.
**BENDER e MARTINY,** v. Pietro Micca 5 e Monte di Pietà 8-10.

**Ditta I. A. CHÊNET**
**( Via Nizza, 105 )**
Tele e copertoni impermeabili, Specialità tende e chapiteau per circhi equestri.

*Cooper. Braccianti ed affini*, v. Nizza 187.
*Cooperativa di produzione tele e copertoni impermeabili*, v. Petrarca 4.

**Ferrino Cesare** Via Nizza, 107
Tele e copertoni impermeabili - Coperte, cuffie da cavallo - Tele per serre, ecc.
*Affittamento e Riparazioni.*

**ITALIAN PEGAMOÏD SYNDICATE LTD,** v. Maria Vittoria 1 (p. S. Carlo).
Massarotti e Bianco succ. Duroni, via Carlo Alberto 21-23. V. *Ann. spec.*, p. 64

MERCANDINO GIACOMO
Via Lagrange 20 bis
FABBRICA COPERTONI IMPERMEABILI
Via Nizza 68 rimpetto al corso Dante

**NEUMEYER A. e C.,** *Stabilimento* v. Donizzetti 6, *per dettaglio* succ. G. Mercandino, via Roma vicino a p. Castello. V. *Annunzi speciali*, pag. 85.



## Tele incerate.

**FERRINO CESARE,** v. Nizza 107.

MERCANDINO GIACOMO Via Lagrange 20 bis
FABBRICA
Via Nizza 68 rimpetto al Corso Dante

**NEUMEYER A. e C.,** *Stabilimento* via Donizetti 6; *per dettaglio* succ. Giuseppe Mercandino, v. Roma vicino a p. Castello. V. *Annunzi speciali*, pag. 85.

## Tele trasparenti (*Stores*).

Alman cav. Felice, v. Accad. Albertina 5. Vedi *Annunzi speciali*, pag. 75
Barone Ambrogio e figlio, via Alfieri 3. Vedi *Annunzi speciali*, pag. 8.
Bianco Luigi, ang. v. Venti Sett. e S. Teresa.
Giordana V., via Nizza 113 e Venti Settembre 76. V. *Annunzi spec*, p 40.
Regli Cesare, ☎, via Lagrange 1.
Rosso G., c. V. Em. II, 45, *labor.* v. Fiori 18.

## Prodotti gomma elastica.

**AYMONINO Cav. ALESSANDRO**
Via Roma, 4 (Vedi Annunzi speciali

**BARBERO ENRICO e C.,** *tubi per travaso vini*, v. Urbano Rattazzi 5. Vedi *Annunzi speciali*, pag. 34.

**BENDER & MARTINY**
*VIA PIETRO MICCA, 5*
*VIA MONTE DI PIETÀ, 8-10*
Gomma elastica per applicazioni industriali. Foglie, placche, valvole, rondelle, anelli, ecc. Completo assortimento tubi gomma per gaz, acqua, vini e liquori in genere. Tubi a spirale per aspirazione e travaso e tubi speciali per forti pressioni
**Confezione speciale**
dei vestiti impermeabili su misura
per Borghesi e Militari.
**Articoli in Ebanite e Guttaperca.**

Bosisio Gregorio, v. Garibaldi 33.
Compaire G., succ. Bobba, *sopra-scarpe gomma inglesi*, v. Venti Sett 56.
**FERRERO, GATTA e OLIVETTI,** ing., v. Cernaia 11.
Massarotti e Bianco, succ. Duroni, v. Carlo Alberto 21-23. V. *Ann speciali*, p. 64.
Muris Carlo, v. Princ. Tommaso 4.
Pozzi e Varese, c. Vinzaglio 17.
Rezzonico F., c. Vitt. Em. II. 73.
Rota cav. P. G. (Istituto), p. Carlo Felice 7-9. v. Lagrange 40 e p. Lagrange 2.
Scaglione Gius. Lor., p Carlo Felice 1.
Tardy Carlo, *pneumatici*, c. Valentino 14.

## Elastici per mobili.

**BENEDETTO e COMP.,** ang. v. Cernaia 3 e Stampatori.
**CHIABOTTO GIOVANNI,** *fabbr. molle elastiche*, v. Basilica 2 e Milano 18.

## Trapuntieri.

Dominici Cristina, v. Pescatori 8.

**A. M. Fratelli FERRERO**
Succ. CERESA e FERRERO
*Telefono* ☆ Via degli Artisti, 34
Sete, sottane ovattate, trapunte e copripiedi, cardati di cotone ed ovatte, cardatura di cotone
Sistema brevettato di **Ovatte in pezza**

Giachino Caterina, c. Reg. Margherita 3.
Merletti Francesca, v. Po 57.
Remotti Francesca, v. Bellezia 35.
Zobianco Gius., v. Orfane 6.

## Paglericci elastici e Materassi.

Affubine, v. S. Donato 32.
Albano Gius, v. Mad. Cristina 16.
Allamandi frat., v. Stampatori 5.
Ambrosio Gius., v. Orti 6.
Barberis coniugi, v. S. Donato 6.
Barberis Celest., c. Reg Margherita 116.
Barberis Silvestro, c. Emilia 4.
Berlè Carlo, v. Bertola 33.
Berola Natale, v. Maria Vittoria 38.
Bianchi Angelo, v. S. Massimo 36.
Boano Maurizio, v. Mazzini 8.
Bollito Carlo, v. della Zecca 49.
Bosco Dom., v. dei Mille 32.
Brocchi Enrico, v. Saluzzo 49.
Burca Domen., v. Gioberti 53.
Cantero Bart., v. Nizza 91.
Cantero Gio., v. Bidone 22.
Cantero L., v. Nizza 102.
Carbone Lorenzo e figlio, v. Ospedale 3.
*fabbr.*, v. Buniva 7. V. *Annunzi spec.* p. 7.
Carelli Gio, v. S. Quintino rimp. 7.
Cerutti Marco, v. della Rocca 16.
Cerva L., v. Po 29.
Cerva Ottavio, v Ospedale 51.
Chiabodo, v. Roma 33.
Chiadò Bernardo, v. delle Orfane 28.
Chiusano G. e fig., c. Reg. Margherita 134.
Colli Giacomo, v. S. Domenico 10.
Compaire fratelli, v. Mazzini 7.
Cornaglia Domenico, c. Vinzaglio 20.
Cornaglia Gius., v. Nizza 43 e p. Saluzzo.
Costa Giacomo, v. Belvedere 17.
Daffara A., v. Andrea Doria 5.
Dassano Arnoldo, v. Massena 16.
Debernardi Gregorio, v. Saluzzo 36.

Debernardi ved e figlio, v. Pio Quinto 7.
Demartini Pietro, c. Reg. Margherita 138.
Dolce D, v. Galvani 14.
Enrietto Bartolom., v. Carmine 20.
Falciotti Gius c. Vercelli 21.
Fasano Gio., v. Pio Quinto 4.
Ferrero Giacomo, v. Accad. Albertina 34.
Ferro G., v. della Rocca 34.
Fontanone Franc., v. Bonafous 7.
**FORNARA GIO. e COMP.,** *fabbrica*, v. Garibaldi 43.
Fracchia Maurizio, v. delle Scuole 10.
Gauzelino Cesare, angolo via della Rocca e Maria Vittoria.
Ghiron Marco, v. Andrea Doria 5 e San Massimo 44.
Giaj Gio. Batt., v. S. Secondo 58.
Gili Gio. Batt., v. S. Massimo 4.
Gilli Felice, v. S. Quintino 54.
Gino Gius., v. Arsenale 4.
Giovara Gio, v. S. Franc. da Paola 44.
Giraud, vedova, v. Carlo Alberto 19.
Gozzelino O., v. della Rocca 32.
Granaglia Franc., v. S. Chiara 22.
Granaglia Pasquale, v. S. Domenico 20
Granaglia ved., v. Des Ambrois 3.
Grivet Luigi, v. Montevecchio 9.
Grivetti Dom., v. Arsenale 41.
Grivetti Gius., v. del Carmine 4.
Grivetti Secondo, v. Barbaroux 37.
Lombardi Gio., v. Porta Palatina 8.
Macario Gius., p. Vitt. Em. I, 9.
Marcellino Gius., p. Savoia 1.
Marchina Luigi, v. Thesauro 6.
Marino Gio. Batt., v. G. Leopardi 16.
Marino Luigi, v. S Anselmo 36 e dei Fiori 18
Marucco G., v. Moncalieri 5.
Merletti Gio., v. S. Anselmo 22.
Moiso Gius., v. Mazzini 39.
Molinari Ant., c. S. Maurizio 18.
Molinari G. B., c. S. Maurizio 24.
Nicetto Ermen., p. Paleocapa 1.
Nocetti Gio., p. S. Giovanni 9.
Obier Bartolomeo, v. Pallamaglio 14.
Paoletti Silvestro, v. Ponte Mosca 6.
Pelizier Emilio, v. Berthollet 13*bis*.
Pellegrino Paolo, strada Moncalieri 47.
Pellegrino Stef., c. Reg. Margherita 122.
Pentenero D., v. Lanino 10.
Pepino Gio, v. Passalacqua 1.
Pitta Ant., v. Madama Cristina 28.
Pocchiola Pasquale, v. Bellezia 18.
Quaranta Michele, v. Baretti 16.
Rapetti Felice, v. Mercanti 17 e 28.
Ribero Luigi, v. Fabro 10.
Ricchiardi P. G. e frat., v. Genova 15.
Rollero Ant., v. Buniva 10.
Rossari S., v. Consolata 14.
Rossi Feder., c. S. Maurizio 69.
Salassa Dom., v. della Cernaia 38.
Sampò Luigi, v. Montebello 38.
Sanmartino Angelo, v. Cibrario 23.
Sermenato fratelli, v. S. Anselmo 38.
Suino Gius., v. Magenta 8.
Tarchetti P., v. Mazzini 34.
Testa Luigi, c. S. Maurizio 71.
Torasso Giac., v. Monte di Pietà 20.
Valfre Paolo, v. Stampatori 11.
Vigo Luigi succ. ved. Vigo, v. S. Tommaso 27
Vincendet G. B., strada di Francia 25.
Vitta frat., v. Berthollet 6.
Zobianco Gius, v. Orfane 6.

## Macchinisti idraulici.

Astore e Graglia, v. Maria Vittoria 27.
Vedi *Annunzi speciali*, pag. 21.
Baer Alberto c. Re Umberto 17. Vedi *Annunzi speciali*, pag. 1-2-3-4.
**BALLADA e C.,** c. S. Maurizio 27.
Beltramo Gio., c. Vitt. Em. II, 38
Bertoglio Gius., v. Accademia Albertina 27.
Berzia Pietro, via Tarino 8. V. *Annunzi speciali*, pag. 10.
Derosa Luigi, corso Re Umberto 21.
**LEVI ing. ADAMO,** *studio ed esecuzioni impianti idraulici*, gall. Nazionale.
Marchi fr., v. Pr. Amedeo 2 e Borgo Dora 10.
Mongini Carlo, v. Bogino 12.
Mortarotti Michele, v. S. Chiara 16.
Paggi G. B., via S. Tommaso 21 e corso Napoli 1° isolato


Premiata Officina di Costruzioni
**Ditta PENOTTI e ORSOLANO**
GIOVANNI PENOTTI Succ.
meccanico idraulico
Via Lagrange, 24
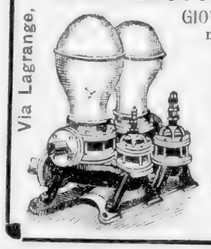
FORNITORE
delle Reali Case
Apparecchi
per Gas
Preventivi
a richiesta
*Vedi Annunzi speciali.*


Petrini Gio., v. Gerdil 2.
Picchiottino Ajmone Fedele, v. Scuole 8.
Rasario Pietro, v. Cavour 7.
**RESEGOTTI LORENZO,** via Ponte Mosca 57. V. *Annunzi speciali*, pag 12.
Resegotti Lorenzo succ. ved Resegotti, v. Pietro Micca 20.
Rocchietti Gius., c. Vitt. Em. II, 5.
Schlaepfer e C., v. Cigna 1.
Stemmer fratelli, succ. Charbonnet, via Chisone, a sinistra.
Zanelli Luigi (Ditta) di Mazzoli Angelo, strada di Francia 62-64-66. V. *Annunzi speciali*, pag. 86.



## Pompe ed Arieti.

**BAER ALBERTO,** c. Re Umberto 17.
Vedi *Annunzi speciali*, pag. 1-2-3-4.


**Ballada e C.**
*Corso San Maurizio, 27 - TORINO*
Pompe e Materiale per estinzione incendi, Pompe rotative per il travaso dei liquidi — Centrifughe — Orizzontali — Verticali per industria — Pneumatiche Compressori — Progetti e preventivi per impianti idraulici.


Baravalle ing. E., *aspiratori per liquidi*, v. Venti Settembre 58.
Barbero Enrico e C., *pompe americane per fossi profondi*, v. Urb. Rattazzi 5. Vedi *Annunzi speciali*, pag. 34.
**BENDER e MARTINY,** *specialità pompe per travaso vini e irrigazioni*, v. Pietro Micca 5 e Monte Pietà 8-10

## Elettricisti.


**CARAMAGNA e AMBROSETTI Ingegneri**
Via Barolo, 22 - Costruzioni di Dinamo e Motori correnti continua ed alternativa. Trasporti di energia, Tramvie elettr., Illuminaz. ecc. V. ann. sp.


Ferrero e Craveri, v. Sacchi 16.


**Ingri MORELLI, FRANCO e BONAMICO**
Costruttori di macchine e Apparecchi Elettrici
*Via Principi d'Acaja* 6
dirimpetto alle nuove officine ferroviarie R. M



☆ ☆ **Società Nazionale delle** ☆ ☆
**OFFICINE DI SAVIGLIANO**
Direzione Via Venti Settembre, 40 - TORINO


Quaglia e C., v. Ormea 3.
*Società Anon. Elettricità già Schuckart*, via Monte di Pietà 10.
Furletti Giorgio e C., v. Nizza 9.
Vigliano Alberto, c. Vittorio Em. II, 86.

## Apparati Elettrici e Telefonici.

Allemano G., galleria Subalpina.
*Amministrazione giornale « Il Progresso »* Quaglia e C., ufficio elettrotecnico, via Ormea 3.
**ANSALDI MICHELE,** ⊜, via Venti Settembre 12.
Arioli Angelo, c. Vitt. Em. II, 78.
Aymonino cav. Alessandro, v. Roma 4.
Vedi *Annunzi speciali*, pag. 33.


**BENDER & MARTINY**
**Via Pietro Micca, 5**
**Via Monte di Pietà, 8-10**
Pile a secco brevettate SISTEMA MARTINY. - Pile Leclanché. - Elementi di qualunque sistema. - Interruttori. - Suonerie. - Quadri indicatori. - Apparecchi elettro-medicali. - Telefoni. - Parafulmini. - Fili rame d'ogni qualità. - Corde e fili conduttori per luce elettrica.
Concessionari per l'Italia della
Società per azioni Mix & Genest di Berlino


Binetti F. A., v. Ormea 29 e via Orto Botanico 22.
Bonino Carlo, c. Vitt. Em. II, 5.


**CASSANO Luigi**
OFFICINA MECCANICA DI PRECISIONE
**Fisica e Geodesia** Campanelli elettrici e telefonici.
*Costruzioni e riparazioni di Velocipedi*
**Via Monte di Pietà, n. 21, p. 1.**


Corio Aristide, v. S. Maria 3.
De-Filippi Antonio, *specialità in parafulmini*, v. Galliari 29 e Ormea 8.
Faraut L. e C., *coprifili*, v. S. Teresa 4, gall. Geisser.
Ferrero e Craveri, v. Sacchi 16.


**Ingri Ferrero, Gatta, Olivetti**
**Torino, Via Cernaia. 11**
*Rappresentanti:* H. W. ADLER e C. - Vienna.



**FOGLIACCO Giovanni** Via Arsenale, 19.
*Carboni elettrici e galvanici, apparecchi, materiali ed accessori per impianti elettrici.* Catalogo illustrato **gratis** a richiesta.


Garassino Giovanni, *accumulatori elett.*, v. Giannone 3.
Garrone ing. Lor., c. Duca di Genova 6.
Giachero e Luino, v. Deposito 11.
Giani cav. Giuseppe, v. dei Fiori 27.
Granaglia P. e Ca, v. S. Pietro in Vincoli casa Martin.
Guidetti Ferruccio e C., c. Vitt. Em. II, 34.
Holtmann Junior Roberto, *rappr. la Fabbrica Uster di Svizzera*, c. Oporto 51.
Lavini E., già Lavini e Rampone, via Cernaia 4.
Lucco Luigi, p. B. V. degli Angeli 2.
Lusuardi e Fantoni, v. S. Chiara 56.

Massarotti e Bianco, v. Carlo Alb. 21-23. Vedi *Annunzi speciali*, pag. 64.
Mobiglia Lorenzo, v. Mad. Cristina 113.
Morelli. Franco e Bonamico, ing., *impianti illuminazione*, v. Princ. d'Acaja 60.
Ollino Lorenzo, succ. Rouchaud, via Lamarmora 19.
**PASTORE DOMENICO,** *parafulmini, campanelli elettrici e portavoci*, v. Maria Vittoria 28.
Penotti e Orsolano, succ. Penotti Gio., *parafulmini*, v Lagrange 24. Vedi *Annunzi spec.*, pag. 63
Piana G. succ. L Bocca, *parafulmini, ecc.* via Maria Vittoria 20.
Piatti G. Edoardo, v. Carlo Alberto 22.
Rastelli ing. A. e Comp., v. Belvedere 4.
Ravioli ing. Carlo, c. Vitt. Em. II, 1 oltre Po.
**ROLAND ing. REMY,** Succ., corso Oporto 37. Vedi *Annunzi speciali*, p. 6.
Roncaglia Gius., v. Genova 16.
Rosinganna A., v. Pietro Micca 20.
Rossi e Segre, v. Vanchiglia 21.
Salino conte Alfredo, c. Vitt Em. II, 81.
Scaglione Gius. Lorenzo, p. Carlo Felice 1.
Silvestro A., v. Arcivescovado 1 *a.*
Sinigaglia S. e C., v. Arcivescovado 1 B.
*Società Telefonica Alta Italia*, v. Roma, galleria Nazionale.
Supatto Gio., v. Mazzini 15
Tedeschi ing. V. e C., barr. di Lanzo 101.
Valabrega ing. Lictemberger e C., galleria Nazionale e v. Arcivescovado 1 *bis.*
Vesme Eugenio, *regolatori automatici*, via Rosine 10, p. 2.
**VIGLIANO ALBERTO,** corso Vittorio Em. II, 86.
Vigna Emilio, v. Lagrange 17.
Walser Carlo e C., c. Re Umberto 10.
Zanoni Eugenio, v. dei Mille 7.
Zino ing. F., c. Oporto 28.

## Fotografia (*Apparecchi per*).

Alman cav. Felice, v. Accad. Albertina 5. V. *Annunzi speciali*, pag. 75.
**BARDELLI FELICE e C.,** v. Roma 18. Vedi *Annunzi speciali*, pag. 54.
Berry A., v. Roma 1.
Boero G., v. S. Teresa 11.
Cordero Firmino, v. S. Quintino 6 *bis.*
**GUGLIELMO ALESSANDRO,** succ. G. Bajetto, v. Lagrange 38. V. *Annunzi spec.*, pag. 15.
Marengo Eusebio, c. Valentino 37.
Zotto Gio., c. Vitt. Em. II, 25 e v. Principe Tommaso 2.

## Scienze (*Apparecchi per le*).

Allemano G., ☎, gall. Subalpina.
Aymonino cav. Alessandro, via Roma 4. Vedi *Annunzi speciali*, pag. 33.
Barbero Enrico e C., v. Urbano Rattazzi e Carlo Alberto 40. V. *Ann. spec.* p. 34.
Bardelli Felice e Comp., v. Roma 18. Vedi *Annunzi spec.*, pag. 54.
Bender e Martiny, v. Pietro Micca 5 e Monte Pietà 8-10.
Cassano Luigi, v. Monte di Pietà 21.
Cucco Aless., v. Mad Cristina 22.
Fogliacco Giovanni, v. Arsenale 19.
Giachero e Luino, v. Deposito 11.
Giani cav. Giuseppe, v. dei Fiori 27.
Jest Carlo, ✱, v. Po 13.
Lucco Luigi, p. B. V. degli Angeli 2.
Lusuardi e Fantoni, v. S. Chiara 56.
Massarotti e Bianco, v Carlo Alb. 21-23. Vedi *Annunzi speciali*, pag. 64.
Müller Franc., v. S Franc. da Paola 6. V. *Annunzio speciale, retro-coperta.*
Pellegrino Bernardo, v. S. Massimo 31.
Scaglione G. L., p. Carlo Felice 1.
**VARVELLI ing. G. M.,** *rappr Lethuillier e Pinel Rouen (valvole), Hans Heisert Colonia (rubinetti e depuratori d'acqua)*, v. Berthollet 13.
Vigliani P., v. Lagrange 25.
Zambelli e Comp., v. Ospedale 16*bis.*

## Ottica (*Istrumenti di*).

Allemano G., uffiz. ☎, gall. Subalpina.
Bardelli Fce e Comp., ang. via Roma e gall. Geisser. V. *Annunzi spec.*, p. 54.
Bardelli Luigi, p. Carlo Felice rimp. al 16.
**BENDER e MARTINY**, vie Pietro Micca 5 e Monte Pietà 8-10.
Berry A., v. Roma 1.
Bianco G., p. Castello 25.
Gerbola P., v. Venti Sett. 78, p. 1.
Greusard Alberto, ang. via Fabro e via Garibaldi 45.
Jest Carlo ✱, v. Po 13.
Lucco Luigi, p. B. V. degli Angeli 2.
Lusuardi e Fantoni, v. S. Chiara 56.
Marchesa A., p. S. Carlo 11.
Massarotti e Bianco, v. Carlo Alberto 21-23. V. *Annunzi spec.*, pag 64.
Minetti L., p. S. Carlo 10.
Orsi Alessandro, v. Po 3.
Paglieri V., succ. Zanetta, p. Statuto 10.
Piovano Gio., p. Castello rimp. 22.
Rubiola Maria, succ. Casalotto, *lanterne magiche, ecc.*, v. Corte d'Appello 7.
Truffa Michele, succ. Cane Vinc., baraccone ang. v. Po e p. Castello.
Vigliani P., v. Lagrange 25.



## Macchinisti ed Attrezzisti da Teatri.

Grilla Tommaso, v. Arsenale 11.
Olivero Antonio, c. S. Maurizio 23.
Rancati Edoardo, p. Castello 10.

## Recipienti di latta.

Bernachon A. e C, *fabbrica*, strada Stupinigi 7. V. *Annunzi speciali*, p 49.

**ANDREA MATOSSI**
*Corso Brescia, 9-11 (casa propria).*
Fabbrica speciale di articoli in latta e specialmente **scatole per imballaggio** di qualunque sistema in latta naturale e litografata.

## Macine e Pietre da affilare.

Calcagno Virginio, v. Madama Cristina 11.
Caudano G. e C., p. Carlo Felice 10.
Remondini e Blanc., c. Valentino 22
Reta Guido, c. Vitt. Em. II, 67.
Sansoldo Gio., v. Fucina 14.
Tarditi Alessandro, v. Cernaia 44.

## Tempratore di Martelli pei Molini Americani (*Fabbr.*).

Sansoldo Gio., v. Fucina 14.

## Acciaio fuso per utensili.

**ANSALDI MICHELE,** ☎, via Venti Settembre 12.
**BAER ALBERTO,** c. Re Umberto 17. V. *Annunzi spec.*, pag. 1-2-3-4.
Baravalle ing. Edoardo, v. Venti Sett. 58.
Becchis e C., v. Baretti 18. V. *Annunzi speciali*, pag. 27.
Guidetti Ferruccio e C., c. Vitt. Em. II, 34. V. *Annunzi speciali*, pag. 77.
Longhi G. e C., v. Fabro 6.
Müller Franc., v. S. Franc. da Paola 6. V. *Annunzio speciale, retro coperta.*
Pizzotti e Bellone, v. Mad. Cristina 27.
Varvelli ing. G. M., *rappr. Gebruder Bruninghaus, Verdohl.*, v. Berthollet 13.

## Getti in Acciaio fuso.

Baer Alberto, c. Re Umberto 17. V. *Annunzi spec.*, pag. 1-2-3-4.
Baravalle ing. Ed., v. Venti Sett. 58.
Müller Franc, v. S. Franc. da Paola 6. V. *Annunzio speciale, retro coperta.*
Rezzonico F., c. Vitt. Em. II, 73.

## Metalli (*Grossisti*).

Assauto Camillo, succ. Bart Solaro, via Moncalieri 52
Auxilia comm. G. B., v. Venti Sett. 41.
**BAER ALBERTO,** c. Re Umberto 17. V. *Annunzi spec.*, pag. 1-2-3-4.
Bauchiero Fortun., *rappr.*, via Cavour 12.
Biancotti Pietro, v. Arsenale 6.
Brun Luigi, v. Galliari 4.
Canonico E., p. Saluzzo 4.
Colombo Carlo e figlio, v. Donati 1.
De Dominicis Ernesto, v. dei Mille 23.
De Stefani Sisto e C., vie Assietta 9, Mercanti 14 e Legnano 9. V. *Annunzi speciali*, pag. 79.
Festa Eugenio, *rappr. Ditta Colano A. e C.*, v. Argentero 1.
Müller Franc., v. S. Franc. da Paola 6. V. *Annunzio speciale, retro-coperta.*
Nasi frat. succ Scotti e C., v. Arsenale 14.
Penotti e Orsolano, succ. Penotti Gio., v. Lagrange 24. V. *Annunzi spec.*, p. 63.
Pizzotti e Bellone, v. Madama Cristina 27.
Rayneri e Comp., via Arsenale 39 angolo S. Quintino 3 e c. Reg. Margherita 174.
Roland ing. Remy, succ., c. Oporto 37. V. *Annunzi speciali*, pag. 6.
**VARVELLI ing. G. M.,** *rappr. Reichmann e C. Glascow (ghise), Gebruder Mosbacher Francofort (ferri e acciai)*, v. Berthollet 13.

## Utensili per lavorazione legno e metalli

**BAER ALBERTO,** c. Re Umberto 17. V. *Annunzi speciali*, pag. 1-2-3-4.
Delmastro G.B., *per falegnami*, v. Saluzzo 17

**GOFFI EUGENIO fu GIUSEPPE**
Via Santa Teresa rimp. 19 e Via Genova, 21
*Specialità di tutti gli utensili per la lavorazione del legno e metalli.*

Rossi e Segre, v. Vanchiglia 21.

## Alpacca.

Arietti Carlo, v. Lagrange 20.
Broggi fratelli, p. Castello 19.
Canavesio Gio., c. Brescia 15.
Crosasso Pietro, v. Roma 35.
Giletta G., v. S. Domenico 2.
**ROLAND ing. REMY,** Succ., corso Oporto 37. V. *Annunzi speciali*, p. 6.
Salvadore Franc., v. Gioberti 62.
Terrini G. B., v. Fabro 14.

## Raffineria di Metalli.

Gualco frat., via Soperga 31.

## Platinai e Stagnai.

Carello frat., ang. v. s. Massimo e Ospedale.
Carello Celeste e C., v. Ospedale 9.
Mazzetti Franc., v. Barbaroux 7.
Rocca e Sacerdote, succ. Gurlino, barr. di Lanzo, strada di Circonvallaz. 3ª porta.

## Bronzisti ed Ottonai.

BIANCHI ERCOLE Fabbricante Oggetti d'arte in bronzo
e specialista nella fabbricazione di
Mensole per vetrine e Lettere d'ogni metallo
Via Principe Amedeo, 26

Bussolino C., v. Basilica 10.
Bussolino Carlo, v. Argentero 3.
Daneo, Lusso e C, v. Montebello 32.
Fumagalli, ⛁, Amerio e C., v. Garibaldi 10, *fabbrica* c. Valdocco 3.
Galli Ant., v. Belvedere 8.
Giani cav. Giuseppe, v. dei Fiori 27.
Penotti e Orsolano, succ. Penotti Gio., v. Lagrange 24. V. *Ann. spec.*, pag. 63.
Perino Giuseppe, v. Bertola 39.
Scaranzano Domenico, v. dei Fiori 50.
Testori Giuliano, v. Baretti 30.
Testori Gius. e figli, v. Silvio Pellico 14.

## Fonderie Artistiche.

Fumagalli ⛁, Amerio e C., v. Garibaldi 10 e c. Valdocco 3.
Giani cav. Gius., v. dei Fiori 27.
Sperati cav. Emilio, strada R. Parco 36.

## Fonderie.

Algostino G. B, v. S. Maria 10.
Baer Alberto, *rappr. fonderie estere di oggetti artistici*, c. Re Umberto 17. Vedi *Annunzi speciali*, pag. 1-2-3-4.
Ballada Franc., c. Firenze 17.
Baravalle ing. Edoardo, v. Venti Sett. 58.
Becchis e C., *articoli per fonderie*, via Baretti 18. Vedi *Annunzi spec.*, p. 27.
Bercio Secondo, v. S. Anselmo 32.
Beretta Andrea, Barr. di Lanzo, strada di Circonvallazione, casa Morino.
Boella Vittorio, v. Montebello 32.
Borgogno Ant., p. Carlo Em. II, 1.
Bussolino C., (*bronzo*), v. Basilica 10.
Bussolino Carlo, v. Argentero 3.
Canavesio Gio., corso Brescia 15.
Caveglia frat., v. Cottolengo 2.
Colla frat., c. S. Maurizio 63.
Courtial Aug., v. Frejus 11, al Foro Boario,
Daneo frat., v. sant'Anselmo 16.
Delapierre Roberto, v. Reggio 6.
Falco A., c. S. Maurizio ang. v. Barolo.
Frache A., corso Sommeiller 20, *deposito* c. Vitt. Em. II, 63.
Giachero e Delponte, v. dell'Arcivescovado 3. V. *Annunzi speciali*, pag. 42.
Giachero e Luino, v. Deposito 11.
Liprandi Gius., c. S. Maurizio 27.
Lusso En. (Ditta), v. Lanino 5 e Cottolengo 2
Lusuardi e Fantoni, v. S. Chiara 56.
Marchese e Bannier, v. Tarino 13.
Mazzola Gius., *bronzo*, v. Mad. Cristina 111.
Miglio Gius., v. Barbaroux 12.
Penotti e Orsolano, succ. Penotti Gio., v. Lagrange 24. V. *Ann. spec.*, pag. 63
Piana comm. Gio., v. Carmine 26.
Poccardi Gius. e C., v. Ponte Mosca 22 e c. Brescia 4.
Polla frat., v. Moncalieri 15.
Porta G. B. e Comp., via Madama Cristina ang. v. Cellini 18.
Provana E. L., v. Artisti 34.
Raveri Gius., v. Cottolengo 55.
Resegotti Lor., v. Ponte Mosca 57. Vedi *Annunzi speciali*, pag. 12.
Schlaepfer e C., succ. Rochette, v. Cigna 1.
Tabarini Gaspare, v. Pio Quinto 28.
Terrani Enrico, succ. Sciesa, v. Bertola 33.
Testori Giuliano, v. Baretti 30.
**VARVELLI ing. G. M.,** *rappr. Gebruder Bolze, Mannheim (apparecchi ghisa smaltata), A. Piat e figli, Paris (ruote d'ingranaggio)*, v. Berthollet 13.

## Bolloni e Viti (*Fabbricanti*).

**ASSAUTO CAMILLO (Ditta), successore SOLARO BART.,** via Moncalieri 52. (Rubatto).
Revel G. e C., c. Vitt. Em. II, 67; *fabbrica* in Alpignano.
**SÉRY e DEGIORGIS,** *trafilerie e fabbrica viti a legno in S. Secondo Pinerolo*, in Torino: c. Oporto 37.
Spessa Carlo success. Barge, v. Madama Cristina 64.

## Ferramenta (*Grossisti*).

Algostino Domenico, v. Bellezia 7.
**ASSAUTO CAMILLO (Ditta), successore SOLARO BART.,** via Moncalieri 52 (Rubatto).
**BAER ALBERTO,** c. Re Umberto 17. V. *Annunzi speciali*, pag. 1-2-3-4.
Baravalle E., ing. v. Venti Settembre 58.
Biancotti Pietro, v. Arsenale 6.
Colombo Carlo e figlio, v. Donati 1.



De Stefani Sisto e C., v. Assietta 9, Mercanti 14 e Legnano 9.
**FORNARA GIO. e C.,** v. Garibaldi 43.
Gallo Adelina, v. Priocca 4 *bis*.
Giraudi fratelli, v. Torquato Tasso 1.
Gotteland Franc., v. S. Secondo 11.
Kuhbier Paolo, *ufficio* v. Boucheron 8.
Mongenet e Martina, p. S. Giovanni, via Quattro Marzo 1; *deposito* al Martinetto.
Mussa, Bucciotti e Comp., *fabbr. viti, chiodi, ecc.*, v. Botero 19.
Nasi frat., succ. C. Scotti e C., v. Arsenale 14.
Noli Luigi, *punte per vetri*, v. Bertola 1.
Pereno, Origlia e C., succ. Bertetti, via Milano 16.
Peyroleri e Pigella, v. Milano 20.
Rayneri e C., via Arsenale 39 ang. via S. Quintino 3 e c. Reg. Margherita 174.
Termignon M., succ. Lachenal e C., via Massena 11-15 e c. Duca di Genova 14.

## Ferramenta (*Negozianti*).

Aymasso Ern. e C., *rappres. dell'officina* G. B. Rubino di Netro (Biella), via Accad. Albertina 27.
Baer Alberto, c. Re Umberto 17. Vedi *Annunzi speciali*, pag. 1-2-3-4.
Barale Andrea, via Ponte Mosca 4.
Bellis Vitt., c. Vinzaglio 29.
Berardi, Ughetto, Costa e C., v. S. Teresa 15.
Bertinetti Emilio, v. S. Teresa 2.
Bertot Carlo, v. Cottolengo 4
Betta e Gervetti, succ. Robert Giacinto, v. della Basilica 5.
Borelli e Schenone, v. Berthollet 8.
Bosisio Gregorio, v. Garibaldi 33.
Brussino Gius., v. Ponte Mosca 3.
Calcagno Virginio, v. Madama Cristina 11.
Cantara Alberto, succ. Tencone, angolo vie Lagrange e Mazzini.
Castelli Ant., v. Saluzzo 1.
Chiabotto Gio., *fabbr.*, v. Basilica 2.
Chiapasco Vittorio, v. S. Donato 41.
Chiaventone e Bertet, v. Roma 42.
Conti Alberto, v. S. Tommaso 6. Vedi *Annunzi speciali*, pag. 83.
Cornaglia G.e M., v. Corte d'Appello 11.
Cristina V. Alciati, v. S. Donato 7 e Balbis 4.
Curtino Carlo, v. S. Massimo 32.
Destefanis Franc., p. Eman. Filiberto 1.
Fassetta Cesare, p. Statuto 9.
Festa Eugenio, *rappr. Ditta Ferro e C., già Colano A. e C.*, v. Argentero 1.
Fontana Bartolomeo, ang. v. Monte Pietà e Genova.
Franco Michele, v. Carlo Alberto 42-14.
Gamba Michele, v. Monte di Pietà 5.
Ghiano coniugi, v. Nizza 62.
Ghione Gius., p. Statuto 12.
Giacomasso Sec., v. Perrone 14.
Giletti Alfredo, c. Duca di Genova 12 *bis*.
Girardi Luigi, v. Viotti 14.
**GOFFI EUG. fu GIUS.,** via S. Teresa rimp. 19 e Genova 21.
Kuhbier Paolo, *ufficio* v. Boucheron 8.
Martini B., p. Paleocapa 2.
Morino Pietro, v. S. Simone 1
Noli Luigi, *punte per vetrai*, v. Bertola 1.
Nota Vittorio, v. Po 39.
Orso Carlo, p. S. Carlo 10.
Pereno, Origlia e C., succ. Bertetti, via Milano 16.
Picena G. C. frat., v. Lagrange 41.
Reta Guido, c. Vitt. Emanuele II, 67.
Ribero Giacomo, v. Nizza 51.
Rigaldo G. B., succ. Bongiovanni, *fabbr. di trivelli, succhielli e mecchie*, c. Emilia 11.
Roland Remy, ing. (succ.), c. Oporto 37. Vedi *Annunzi speciali*, pag. 6.
Savio Luigi, c. Oporto 25.
Sigismund Carlo, v. Venti Sett. 44.
Stroppiana Natale e figli, v. Milano 1.
Truchetti Bartolomeo, v. delle Scuole 10, *officina* a Forno-Rivara.
*Unione Metallurgica*, v. Palazzo Città 13.
Vercelletti Gio., v. Ponte Mosca 15.
Versari Ant., v. Lagrange 20 *bis*.
Weiss G. F., v. Sacchi 44.

## Materiale fisso e mobile per Strade Ferrate e Tramvie.

Baer Alberto, c. Re Umberto 17. Vedi *Annunzi speciali*, pag. 1-2-3-4.
Baravalle ing. Edoardo, *cerchioni e rotaie*, v. Venti Settembre 58.
Becchis e C., v. Baretti 18. V. *Ann. spec.* p. 27.
Biancotti Pietro, v. Arsenale 6.
Courtial Aug., v. Frejus 11 al Foro Boario.
Diatto fratelli, v. Moncalieri 10.

FERRERO MICCA
*Stabilimenti* Torino e Lombriasco
Sede **via Tarino, 23** - Torino
*Vedi* Catalogo *a pagina 74 Annunzi speciali*

*Freni Westinghouse*, Goglio ing. G., via Assietta 11.
Lavini E., v. Cernaia 4.
Müller Franc., v. S. Franc. da Paola 6. V. *Annunzio speciale, retro-coperta.*
Roland Remy, ing. (succ.), c. Oporto 37. Vedi *Annunzi speciali*, pag. 6.
Sinigaglia S. e C., v. Arcivescovado 1-B.

☆ ☆ Società Nazionale delle ☆ ☆
OFFICINE DI SAVIGLIANO
Direzione Via Venti Settembre, 40 - TORINO

## Ferrovie portatili.

☆ ☆ **Società Nazionale delle**
**OFFICINE DI SAVIGLIANO**
Direzione Via Venti Settembre 40 - TORINO

## Scale aeree.

Porta ved. e figlio, gall. Nazionale.
*Società scale aeree metalliche Viarengo*, via Arsenale 6.

## Poutrelles in acciaio.

**BAER ALBERTO,** c. Re Umberto 17. Vedi *Annunzi speciali*, pag. 1-2-3-4.

## Miniere.

(Vedi *Istituzioni e Società commerciali*).

*Compagnia di rami e zolfi di Pomarolo*, sede: Via S. Massimo 40.
*Monteponi* (Società delle), v. Alfieri 15.
*Montepromina* (Società delle), p. S. Carlo 2.
**Sclopis e C.**, *miniere di piriti di ferro e rame* v. Aosta 29-31.

## Zincatura del ferro.

Baer Alberto, *secchielli di ferro zincato*, c. Re Umberto 17. V. *Annunzi speciali*, pag. 1-2-3-4.
Falco A., c. S. Maurizio ang. v. Barolo
Rossi e Fenolio, *secchielli di ferro zincato*. v. Artisti 35.

## Oggetti casalinghi.

**AYMONINO cav. ALESSANDRO,** *pasta excelsior per pulire i metalli*. v. Roma 4. V. *Annunzi speciali*, pag. 33.
Bosio Giovanni, v. S. Quintino 25. Vedi *Annunzi speciali*, pag. 41.
Bosio G. Luigi, c. Siccardi 37.
Bosisio Gregorio, v. Garibaldi 33.
Caudano G. e C., p. Carlo Felice 10.
Chiomba Enrico. c. Vercelli 47.
Faraut L. e Comp., *in legno*, v. S. Teresa 4, gall Geisser già Natta.
Franco Michele, v. Carlo Alberto 42-44.

GOFFI EUGENIO fu GIUSEPPE
Via Santa Teresa rimp. 19 e Via Genova, 21
Macchine e utensili per cucina, chincaglierie e ottonami, utensili per arti e mestieri, serrature di sicurezza.

Manfredi Carlo (Ditta), v. Finanze 3 e 5.
Monti G., succ. Morlach E., p. S. Carlo 5.
Reta Guido, c. Vitt. Em. II, 67.
Rubiola Maria succ. Casalotto, v. Corte d'Appello 7.
**SIGISMUND CARLO,** v. Venti Sett. 44.

## Carrozzelle in ferro.

De-Maria cav. Giuseppe, v. Garibaldi 45; *fabbrica* v. Cibrario 35
**PORINO ANGELO,** *fabbrica*, c. Vittorio Em. II, 104. *Deposito* c. Vitt. Em. II, 71.
Rezzonico F., c. Vitt. Em. II. 73.
Soave Gius. (Ditta), v. Urbano Rattazzi 3.

## Mobili in legno e ferro per caffè e giardini.

**BENEDETTO e C.,** v. Cernaia 3 angolo v. Stampatori.
Binetti F. A., v. Ormea 29 e Orto Botanico 22
Brizio Lorenzo, c. Re Umberto 32

Corso Re Umberto, 27
CAPELLO ANGELO
*Letti, sofà in ferro d'ogni genere, tavoli e sedie per giardini e caffè*

Carbone Lorenzo e figlio, v. Ospedale 3.
*fabbr.* v. Buniva 7. V. *Annunzi spec.* p. 7.
Didero Enrico, *in legno rustico*, v. Madama Cristina 55.
Manifattura Soave, v. Urbano Rattazzi 3.
**PORINO ANGELO,** c. Vitt. Em. II, 71, *fabbrica* c. Vitt. Em. II, 104.
Rezzonico E., v. Bava 19. V. *Annunzi speciali*, pag. 14.

## Lime.

Baer Alberto, *deposito*, c. Re Umberto 17. Vedi *Annunzi speciali*, pag. 1-2-3-4.
Baravalle E., ing., v. Venti Sett. 58.
Barberis Giacomo, Madonna di Campagna.
Bellino Gio., *tagliatore*, corso Regina Margherita 100.
Duano B., Madonna di Campagna 249.
Guidetti Ferruccio e C., c. Vitt. Em. II, 34. Vedi *Annunzi speciali*, pag. 77.
Laurenti Carlo, *fabbr.* v. Cottolengo isolato 53, vicino al Martinetto.
Levi I. di S., *deposito*, v. Artisti 31.
Longhi G. e C., *Agenti per l'Italia; lime Proutat e C.*, v. Fabro 6.
Mongenet R. e Martina, p. S. Giovanni, v. Quattro Marzo 1.
*Officina cooperativa dei lavoranti in lime*, v. Cottolengo 148.
Pagge Francesco, v. Maria Vittoria 26. Vedi *Annunzi speciali*, pag. 69.
Pastori cav. Giov., *fabbr.*, presso Rivoli e Avigliana; *ufficio* v. Finanze 13.
Simonetta Ignazio (Ditta), Biancotti Pietro, *fabbr.* a Grugliasco *deposito* v. Arsenale 6.



## Funi metalliche.

Baravalle E., ing., v. Venti Sett. 58.
Becchis e C., v. Baretti 18 V. *Ann. spec.* p. 27.
**FORNARA GIO. e C.,** v. Garibaldi 43.
Granaglia P. e C., v. S. Pietro in Vincoli 15.
Stirnimann e Gullino, p. Solferino 16.
Tedeschi ing. V. e C.ª, strada di Lanzo 101.
Varvelli ing. G. M., v. Berthollet 13.

## Tele e reti metalliche.

Baravalle E., ing., v. Venti Sett. 58.
**FORNARA GIO. e C.,** v. Garibaldi 43.
Moisello e C.ia, v. Ponte Mosca 16.
Ribba Edoardo, v. Cernaia 6.
Rickler Enrico, c. Palestro 8.

## Tubi di acciaio.

Baer Alberto, c. Re Umberto 17. V. *Annunzi speciali*, pag. 1-2-3-4.

BENDER e MARTINY
**Via Pietro Micca, 5**
**Via Monte di Pietà, 8-10**
Deposito di tubi acciaio Mannesmann e Weldless per la fabbricaz. di velocipedi.

De Stefani Sisto e C., vie Mercanti 14, Assietta 9 e Legnano 9. V. *Annunzi speciali*, pag. 79.
Masera Luigi, v. Venti Settembre 16.
Müller Franc., v. S. Franc da Paola 6 Vedi *Annunzio speciale, retro-coperta.*
Rezzonico F., c. Vitt. Em. II. 73.

## Tubi di ottone.

Baer Alberto, c. Re Umberto 17. V. *Annunzi spec.*, pag. 1-2-3-4.
De Stefani Sisto e C., vie Mercanti 14, Assietta 9. Legnano 9. Vedi *Annunzi speciali*, pag. 79.
Nasi frat. succ. Scotti e C., v. Arsenale 14.

## Tubi e lamiere di piombo.

Baer Alb., c. Re Umberto 17. V. *Annunzi speciali*, pag. 1-2-3-4.
De Stefani Sisto e C., via Mercanti 14, Assietta 9 e Legnano 9. Vedi *Annunzi speciali*, pag. 79.
Foggi Alessandro e C., v. Nizza 29.
Nasi frat., succ. Scotti e C., v. Arsenale 14.
Penotti e Orsolano, Penotti Gio., succ., v. Lagrange 24. V. *Annunzi spec.*, p. 63.
Rayneri e Comp., v. Arsenale 39 e corso Reg. Margherita 174.
Resegotti Lorenzo, v. Ponte Mosca 57. V. *Annunzi speciali*, pag. 12.
Tedeschi ing. V. e C., barr. di Lanzo 101.

## Tubi di rame.

Baer Alb., c. Re Umberto 17. V. *Annunzio spec.*, pag. 1-2-3-4.
Baravalle E., ing., v. Venti Sett. 58.
Gabanna Gio. e Batt. fratelli, v. Bava 19.
**GABANNA GIUS.,** *fabbr.*, v. Massena 70. Vedi *Annunzi speciali*, pag. 60.
Nasi frat., succ. Scotti e C., v. Arsenale 14.
Penotti e Orsolano, Penotti Gio., succ., v. Lagrange 24. V. *Annunzi spec.*, p. 63.

## Tubi e lastre di stagno.

Baer Alberto, c. Re Umberto 17. Vedi *Annunzi speciali*, pag. 1-2-3-4.
De Stefani Sisto e C., via Mercanti 14, Assietta 9 e Legnano 9. Vedi *Annunzi speciali*, pag. 79.
Gabanna Gius., v. Massena 70. Vedi *Annunzi speciali*, pag. 60.
Penotti e Orsolano, Penotti Gio., succ., v. Lagrange 24. V. *Annunzi spec.*, p. 63.

## Tubi canapa (*Fabbricanti*).

Becchis e C., v. Baretti 18. Vedi *Annunzi speciali*, pag. 27.

BENDER & MARTINY
**Via Pietro Micca, 5**
**Via Monte di Pietà, 8-10**
Tessitura speciale di tubi in primissima canapa Italiana. - Tubi canapa speciali, garantiti a fortissime pressioni, per pompe a vapore. - Tubi canapa per pompe da incendio ed inaffiamento.

FERRERO MICCA
*Stabilimenti* Torino e Lombriasco
Sede **via Tarino, 23** - Torino
*Vedi* **Catalogo** *a pag. 74 Annunzi speciali*

## Tubi gomma.

Barbero Enrico e C., v. Urbano Rattazzi 5. Vedi *Annunzi speciali*, pag. 34.

## Tubi e canali lamiera zincata (*Fabbricanti*).

Baer Alberto, c. Re Umberto 17. V. *Annunzi speciali*, pag. 1-2-3-4.
De Stefani Sisto e C., vie Mercanti 14, Assietta 9 e Legnano 9. Vedi *Annunzi speciali*, pag. 79.
Nasi frat., succ. Scotti e C., v. Arsenale 14.

## Tubazioni in ferro e accessori.

**BAER ALBERTO,** c. Re Umberto 17. V. *Annunzi speciali*. pag. 1-2-3-4.

## Pozzi tubolari in ferro.

**PENOTTI e ORSOLANO, PENOTTI GIOV., succ.**, v. Lagrange 24. V. *Annunzi speciali*, pag. 63.

## Bagni e Apparecchi igienici.

Ballada Franc., c. Firenze 17.
*Emporio Tecnico*, gall. Nazionale.

**Andrea Matossi**
Corso Brescia, N. 9-11 (casa propria)
Fabbrica speciale
Apparecchi igienici
Impianti di Bagni

**Ditta PENOTTI e ORSOLANO**
GIOVANNI PENOTTI Succ.
**Via Lagrange, 24**
Impianti completi per Stabilimenti Idroterapici
**COSTRUTTORE di APPARECCHI SPECIALI**
per la miscela graduata delle acque ed ogni altro articolo inerente all'**Idroterapia** coi più recenti perfezionamenti. Progetti e preventivi a richiesta. *Vedi Annunzi speciali.*

**RESEGOTTI Lorenzo**
VIA PONTE MOSCA, 57
Impianti completi per
**Stabilimenti Idroterapici**

**SIGISMUND CARLO,** v. Venti Sett. 44.

## Sifoni per acque gazose (*Fabbr.*).

Macchi Augusto, c. Reg. Margherita 156.
Vedi *Annunzi speciali*, pag. 80-81.

## Rubinetti e valvole in ghisa, ottone e bronzo.

**BAER ALBERTO,** c. Re Umberto 17. V. *Annunzi speciali*, pag. 1-2-3-4.

## Apparecchi sanitari (*Latrine*).

**BALLADA FRANCESCO,** c. Firenze 17.
Baravalle E., ing., v. Venti Settembre 58.
**MATOSSI ANDREA,** c. Brescia 9-11, v. Aosta 14 e Alessandria 11, c. p.
**PENOTTI e ORSOLANO, PENOTTI GIOV., succ.,** v. Lagrange 24. V. *Annunzi speciali*, pag. 63.
Rastelli A. e C., ing., v. Belvedere 4.
**RESEGOTTI LORENZO,** via Ponte Mosca 57. V. *Annunzi spec.*, pag. 12.
Rossi e Fenolio, v. Artisti 35.
Sartoris Gio., v. Nizza 11.

## Apparecchi per la disinfezione.

**ANDREA MATOSSI** *Corso Brescia*, 9-11 (casa propria)
Fornitore del R. Governo per le stufe disinfettanti sistema Schaeffer e Walker, Cataloghi dietro richiesta.

Müller Franc., v. S. Franc. da Paola 6.
Vedi *Annunzio speciale, retro-coperta.*

**Ing. A. RASTELLI e C.** Studio Tecnico *Via Belvedere, 4*
Materiale di difesa contro la propagazione delle malattie infettive proprio e della Casa GENESTE HERCHER e C. - *Parigi.*

## Piombini per imballaggio.

De Stefani Sisto e C., vie Mercanti 14. Assietta 9 e Legnano 9. V. *Annunzi speciali*, pag. 79.
Mazzola Pietro, v. Lagrange 36.
Quaranta Serafino, v. Pio Quinto 18.

## Apparecchi pel Gas e Lattonieri.

Acquadro Paolo, v. Passalacqua 4.
Agostini e Franceschi, v. Roma 20.
Allegra Gius., v. Stampatori 6.
Ansaldi Michele, 🚌, v. Venti Sett. 12.
Antonini C., succ. Laurella, v. Mazzini 24.
Astore e Graglia, v. Maria Vittoria 27. Vedi *Annunzi speciali*, pag. 21.
Baer Alb., c Re Umberto 17. V. *Annunzi speciali*, pag. 1-2-3-4.
Baldusso Gius., v. Bertola 17.
Ballo Lorenzo, v. Fiocchetto 1.
Balsamo Calisto, v S. Secondo 40.
Barbero fratelli, v. Saluzzo 53
Bastia G., v. Goito 9
Beltramo Gio., succ. Nicola, c. Vitt. Em. 38
Bercolini Giacomo, v. Mad. Cristina 95.
Bercolini Gius., v. Berthollet 9.
Bertone e Barbero, v. Alfieri 12.
Biaghetti Pietro, v. S. Donato 43.
Boggio e Albano, v. Botero 23.



Boggio Costanzo, v. Bertola 30.
Borotti Gio., v. Silvio Pellico 18.
Bosio Gio., v. S. Quintino 25 V. *Annunzi speciali*, pag. 41.
Bosio G. Luigi, c. Siccardi 37.
Bosisio Gregorio, v. Garibaldi 33.
Bosso Franc. e C., v. Monferrato 3.
Bovio A., succ. Tosso, v. S. Maria 11.
Bracchi Gius., v. Bonafous 8.
Bracchi Pietro, v. S. Chiara 54.
Brera Oreste, v. Barbaroux 37.
Broglio Giacinto, v. della Rocca 2.
Bugnano Vincenzo, v. Saluzzo 29.
Buschini Pietro, p. Em. Filib., rimp. al 10
Caldara G., Barriera Nizza 185.
Casasopra Pietro, v. Carrozzai 6.
Cassinotti Edoardo, v. Mazzini 8.
Cavallini Pietro, v. Saluzzo 32.
Ceria Pietro, v. Bertola 33.
Cerutti Gius., v. Garibaldi 9.
Chiabert Ugo, v. Consolata 15, *fabbrica* v Cottolengo 148.
Collini Franc., succ. Penotti, v. Bertola 12.
Colombero Pietro, v S. Tommaso 27.
*Compagnia Continent.* già Brunt, *fornit. per gasisti. rappr.* Ferrario Carlo, v. Roma 27.
Conti Luigi, strada di Lanzo 50.
Contini Pietro, v. S. Tommaso 9.
Coppo Gio. (Ditta), v. Nizza 23.
Costantini e Dapino, v. Arcivescovado 3.
Daghetto e C., v. Mazzini 39.
Dalla-Rosa Luigi, v. S. Massimo 36.
Defabiani Giacinto, v Carlo Alberto 1.
Defabiani Paolo, v. Ospedale 10.
Delmet Eligio, v. Giulio 20.
Delsignore Giov., v. Princ. Tommaso 11.
Demichelis frat., p. Statuto 15.
Denicola Carlo, v. Bertola 6.
Denicola e Gilodi, v. Pio Quinto 4.
Depaoli, v. Bellezia 7.
Diale Sebastiano, v. Viotti 5.
Ducato Federico, v. Monte di Pietà 5.
Fantini Gio, v. Cernaia 30.
Ferraris Carlo, v. Genova 24.
Ferrero Domenico, c. S. Martino 7.
Ferrero Gius., c. Duca di Genova 11.
Ferrero Michele, v. Bava 1.
Franceschini Gio., v. Gazometro 10.
Franzi Pietro, v. della Rocca 16 *bis*.
Franzinetti Luigi, p. S. Carlo 1.
Galoppini Giuseppe, v. Ponte Mosca 16 e c. Emilia 9.
Gastaldi-Brac D., v. Marco Polo 7.
Gerini Luigi, v. della Zecca 47.
Ghiglieno Carlo, v. Chivasso 12.
Gilodi G., v. Borgo Dora 27.
Giovanetti, v. Porta Palatina 6.
Girò Celestino, v. Venti Settembre 10.
Girò G. B., via del Carmine 4.
Godio Angelo (Ditta), v. S. Domenico 7.
Goddio Gio., c. Re Umberto 7.
Goddio Gius., v. Maria Vittoria 6
Grisoni Pietro, v. S. Teresa 0 e c. Siccazdi 55
Grosa M., c. S. Maurizio 69.
Guenzi coniugi, v. Moncalieri 25.
Guglielmi E., c. Princ. Oddone 27.
Guglielmi Fedele, v. Saluzzo 48.
Joretti Maurizio, v. Baretti 18.
Jorietti Carlo, v. Barbaroux 5.
Jorietti Costantino, p. Vitt. Em. I, 7.
Lanfranchini Ern., v. Zecca 23 e Rossini 6.
Lioni G., v. S. Secondo 28.
Maccagno V., v. Montebello 11.
Maino Luigi, v. delle Rosine 4.
Mancinelli Gaudenzio, v. S. Chiara 20.
Manini Lazzaro, v. Arcivescovado 1
Marchesi Giacomo, p. Vitt. Em. I, 11.
Margarini Ant., v. Goffredo Mameli 2.
Medana Fort. (ved. di), v. Andrea Doria 2.
Miglini Gio., v. Saluzzo 16.
Milanolo Pietro, v. Ponte Mosca 23 *bis*.
Mo, Costabella Gius., v. Mad. Cristina 23.
Mo Gius., v. Torquato Tasso 9.
Mo Lorenzo, v. della Rocca 16.
Mognetti Angelo, v. Melchior Gioia 9.
Mongini Carlo, v. Bogino 12.
Mongini Vinc., v. Po 40.
Morino Gius., v. Nizza 105.
Mortarotti Agostino, v. Botero 14.
Mortarotti Lorenzo, v. Ponte Mosca 3.
Mortarotti Michele, v. S. Chiara 16.
Nasi fratelli, succ. C. Scotti e C., via Arsenale 14.
Navone Massimo, v. S. Massimo 28.
Negretti Francesco, v. Garibaldi 44.
Negri Enrico, v. Lagrange 40.
Negri Pietro, c. Valentino 25.
Negro Pietro, *fabbr. ornati in latta*, via S. Chiara 61.
Nicolini G. B., c. Vitt. Em. II, 29.
Oddone Agostino, v. S. Donato 4 *bis*.
Oricco Alessandro, v. Valperga Caluso 17.
Ottina Gio., stradale di Casale 225.
Ottino, v. Princ. Amedeo 30.
Ottino Giacinto (Ditta), angolo vie Pallamaglio 30 e Ormea 56.
Ottolini Luigi, v. Baretti 13
Pagliero Ant., v. S. Franc. da Paola 29.
Parolari G., p. Giulio 3 *bis*.
Penotti Gius., v. Mazzini 32.
Penotti e Orsolano, succ. Penotti Gio., v. Lagrange 24. V. *Annunzi spec.*, p. 63.
Piana Andrea, v. Garibaldi 40.
Pilone Carlo, c. Vitt. Em. II, 68.
Ragozzi fratelli, v. S. Tommaso 26.
Rainelli Gio., v. Nizza 113.
Rasario Pietro, v. Cavour 7.
Rasario Raimondo, v. Garibaldi 49.
Ravelli Carlo, v. Cernaia 16 e Mazzini 44.
Ravelli Luigi, v. Genova 3.

Ravelli P. e Comp., v. dei Fiori 4.
Regis Pietro, v. Basilica 8.
**RESEGOTTI LORENZO,** via Ponte Mosca 57. V. *Annunzi speciali*, pag. 12.
Resegotti Lorenzo fu Gius., succ. ved. Resegotti, v. Pietro Micca 20.
Ricotti Gio. Batt., v. Massena 57.
Rivaira Giov., v. Princ. Tommaso 18.
Rocchietti Gius., c. Vitt. Em. II, 5.
Rosso Francesco e C., v. Monferrato 3.
Rotti Antonio, v. Duchessa Jolanda 5.
Rovarino Bernardo, v. S. Domenico 34.
Sala Carlo, v. S. Donato 12.
Sala Tranquillo, v. S. Donato 24.
Sardo Benedetto, v. Rossini 10.
Sartorio Ant., v. S. Franc. da Paola 27.
Sartorio Battista, v. Gioberti 49.
Sartorio Carlo, v. Volta 1.
Sartorio Gio. di Serafino, v. Nizza 11.
Sartorio Gio. e figlio, v. Bellezia 19.
Sartorio S., v. Saluzzo 12.
Scolari Grazioso, v. S. Domenico 2.
Siry, Lizars e C., rappr. Nasi frat., via Arsenale 14.
Strola Gio, v. Vanchiglia 16.
Tabozzi Gio., succ. Leonardi, v. Venti Sett. 4
Tabozzi Innocenzo, v. Barbaroux 16.
Terrini frat., v. Assietta 4.
Tognotti Isidoro, c. Duca di Genova 6.
Tomatis Stefano, v. Lagrange 16.
Tosalli Carlo, v. Galliari 23.
Tosalli Fortunato, c. Palestro 20.
Tosalli Luigi, p. Statuto 16.
Vallerano Tommaso, v. S. Franc. Paola 4.
Velatta Luigi, c. Regina Margherita 129.
Vercelli Gio., c. Raffaello 1.
Verna Alfredo, v. Ponte Mosca 53.
Zaninetti frat., v. S. Massimo 11.
Zenone Gius., v. S. Giulia 25.
Zolla e Comp., v. S. Secondo 62. Vedi *Annunzi speciali*, pag. 48.
Zucchero Gio., v. Carlo Alberto 19.

## Apparecchi per il gas e luce elettrica (*Fabbrica*).

Agostini e Franceschi, v. Roma 20-22.
Guidetti Ferruccio e C., c. Vitt. Em. II, 34, Vedi *Annunzi speciali*, pag. 77.

## Illuminazione per feste.

Chiabotti Carlo, c. Vitt. Em. II, oltre Po.
Giordana V., v. Nizza 113 e Venti Sett. 76. V. *Annunzi speciali*, pag. 40
Ottino Giacinto (Ditta), angolo vie Pallamaglio 30 e Ormea 56.
*Società Anon. Piem. di Elettr.*, v. Bogino 9.

## Macchine.

AYMONINO Cav. ALESSANDRO Via Roma, Num. 4
Esclusiva Rappresentanza pel PIEMONTE
dei Motori a gas „OTTO"

**ANSALDI cav. Michele**

Via Ponte Mosca 40

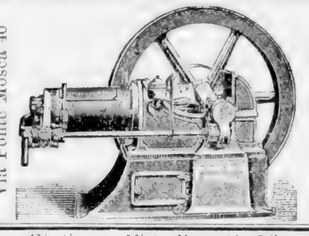

Via Venti Settembre 12

Elter Giulio, c. Vitt. Em. II, 76.
Rossi e Segre, v. Vanchiglia 21
*The National Cash Register C.* (Ltd), *macchine Cassieri automatici*, rappr. G. A. Ambrosi, v. Barbaroux 2, p. 1.
Zanelli Luigi (Ditta) di Mazzoli Ang., strada Francia 62-64. V. *Ann. spec.*, p. 86.

## Depositi di macchine.

**ANSALDI MICHELE,** ⊜, via Venti Settembre 12.
Baer Alb., c. Re Umberto 17. V. *Annunzi speciali*, pag. 1-2-3-4.
Becchis e C., v. Baretti 18. Vedi *Annunzi speciali*, pag. 27.
Holtmann Junior Roberto, c. Oporto 51.
Lavini E., già Lavini e Rampone, via Cernaia 4.
Masera Luigi, v. Venti Sett. 16.
Mattarelli P., v. Gazometro 10.
Morelli, Franco e Bonamico, c. Principi d'Acaja 60.
Rezzonico F., c. Vitt. Em. II, 73.

**ROSSI e SEGRE,** via Vanchiglia, 19 21, *Negozianti in metalli, Rappres. Commiss.* Olii minerali per macchine, cinghie per trasmissioni, cacciatacchetti e lacciuoli, pompe ed arieti, elettricisti, apparati elettrici e telefonici, utensili per lavorazione legno e metalli, funi metalliche, tubi canapa, pozzi tubolari in ferro, macchine da calze e maglia, macchine agricole, forniture meccaniche tecnico-industriali, oliatori ed ingrassatori, **Motori a Gas, Motori a petrolio, Motori ad aria calda,** meccanici, casse forti, attrezzi per velocipedi, ventilatori, torchi a leva multipla, torchi idraulici sistema proprio brevettato.

Zanelli Luigi (Ditta) di Mazzoli Angelo, strada di Francia 62-64-66. V. *Annunzi speciali*, pag. 86.
Zino ing. F., *elettriche*, c. Oporto 28.



## Esposizione perman. di macchine e forniture per macchine.

**ANSALDI MICHELE,** ⊜, via Venti Settembre 12.

## Macchine Agricole.

Aimerito ing. e C., c. Vercelli 80.
**ANSALDI MICHELE,** ⊜, via Venti Settembre 12.
Baravalle E., ing., v. Venti Sett. 58.
**BARBERO ENRICO e C.,** via Urbano Rattazzi 5. V. *Annunzi speciali*, p. 34.
Caprile L., v. Artisti 19 e Buniva 6. Vedi *Annunzi speciali*, pag. 40.

FERRERO MICCA
Stabilimenti TORINO e LOMBRIASCO
*Sede* **via Tarino, 23 - Torino**
*Vedi Catalogo a pag. 74, Annunzi speciali*

Ghiron P., via Nizza 33 e 48.
Goffi Eug. fu Gius., v. S. Teresa rimp. 19 e Genova 21.
Lavini E., v. Cernaia 4.
Mure Jean M. (Ditta), v. dei Fiori 23.
Remondini e Blanc, c. Valentino 22.
Rignon Oscar, *rappr. la Casa Ruston, Proctor e C.*, v. Nizza 115. V. *Annunzi speciali*, pag. 30.
Rossi e Segre, v. Vanchiglia 21.
Tinivella Paolo, v. Nizza 71, *deposito* via Ormea 76.
Zanelli Luigi (Ditta) di Mazzoli Angelo, strada di Francia 62-64-66. V. *Annunzi speciali*, pag. 86.

## Macchine per scrivere.

Baer Alberto, c. Re Umberto 17.
Diatto Emilio, p. Gran Madre 12.

**Villiams**

Ingegneri:
*Ferrero* ☆
*Gatta*
☆ *Olivetti*
*Via Cernaia, 11.*

Verona Cesare, v. Carlo Alberto 20.

## Articoli tecnici.

**BAER ALBERTO,** c. Re Umberto 17. Vedi *Annunzi speciali*, pag. 1-2-3-4.

## Macchine da cucire.

Bellone Carlo, v. Giulio 12.
Beltramo L., v. Accad. delle Scienze 1.
Bocco Italico e C., c. Vitt. Em. II, 24.
Bracco Gerol., ⊜, v. S. Teresa 12.
Capello Pietro, v. Montebello 21. Vedi *Annunzi speciali*, pag. 27.
Cernuschi R., v. Berthollet 20.
Comberti A. e Comp., v. Lagrange 7.
Forte Gio., v. S. Secondo 12.
Gai Lor., v. S. Domenico 9.
Giacone G., gall. Geisser. Vedi *Annunzi speciali*, pag 6.
Gindro Gio., v. S Donato 15.
Gindro Lor., v. Ponte Mosca 10.
Goria Ant., v. Accad. Albertina 27.
Grosso Gius., v. Roma 27, p. 1.
Lates A., v. dei Fiori 1.
Lusuardi e Fantoni, v. S. Chiara 56.
Maneglia Paolo, v. Barolo 7.
Mestrallet Luigi, p. Carlo Felice 8 e corso Re Umberto 30.
Pastore Ferd., v. Barbaroux 6.
Roncaglia Gius., v. Venti Sett. 19.
Ruata Secondo, v. S. Tommaso 6.
Singer, la Comp., v. Roma 31.
Tiranti Giov., ang. vie Bertola e Genova.
Tiranti Gius., v. Ospedale 10.
Tiranti Lodovico, v. Princ. Tommaso 11.

## Macchine da calze e maglie.

Garbaccio A. e C., v. Montevecchio 19.
Rossi e Segre, v. Vanchiglia 21.

## Forniture meccaniche tecnico-industriale.

Aimerito ing. e C., c. Vercelli 80.
**ANSALDI MICHELE,** ⊜, v. Venti Sett. 12
**BAER ALBERTO,** *misure di precis., utensili ed oliatori per macchine*, c. Re Umberto 17. Vedi *Annunzi speciali*, pag. 1-2-3-4.

Torino, Via XX Settembre, 58
**Ing. E. BARAVALLE**
Macchine a colorire Brevettate
Getti in acciaio fuso, getti in ghisa maleabile, Macchine industriali, Articoli tecnici.

Becchis e C., v. Baretti 18. Vedi *Annunzi speciali*, pag. 27
**BENDER e MARTINY,** v. Pietro Micca 5 e Monte Pietà 8-10.
Bernoulli Emanuel e Cabibi, v. O. Revel 15.

Ingri FERRERO, GATTA, OLIVETTI
**Torino, Via Cernaia, 11.**
*Macchine Utensili Americane*

FERRERO MICCA *Stabilimenti* Torino e Lombriasco
*Sede* **via Tarino, 23** - *Torino*
Vedi Catalogo a pag. 74. *Annunzi speciali*

Goffi Eug. fu Gius., v. S. Teresa rimp. 19 e Genova 21.
Goglio ing G., *valvole di sicurezza per caldaie e locomotive*, v. Assietta 11.
Koelliker Teodoro, della Ditta Schwarzenback e Koelliker, c. Princ. Oddone 12.
Massarotti e Bianco, succ. Duroni, via Carlo Alb. 21-23. V. *Annunzi spec.*, p. 64.

A. MASSONI e MORONI - SCHIO
TORINO - *Via Venti Settembre*, 56
CINGHIE di PELO di CAMMELLO
PER TRASMISSIONI
GUERNIZIONI PER CARDE
di Filature da lana e da cotone.

Roggiapane Orazio, v. Galliari 10.
**ROLAND ing. REMY,** success., corso Oporto 37. V. *Annunzi speciali*, pag. 6.
Sinigaglia S. e C., v. Arcivescovado 1 B.
Stirnimann e Gullino, p. Solferino 16.
Tinivella Paolo, v. Nizza 71.
Todros Annibale, v. S. Anselmo 28.
Torrielli Gius., v. Nizza 51.
Valabrega ing. Lichtenberger e Comp., gall. Nazionale e v. Arcivescovado 1 *bis*.
Varvelli ing. G.M., (*macchine, utensili per lavoraz. ferro e legno*), v. Berthollet 13.
**VIGLIANO ALBERTO,** corso Vittorio Em. II, 86.

## Forniture per filature da lana e cotone.

A. MASSONI e MORONI - Schio
TORINO - *Via Venti Settembre*, 56
Fabbrica di Guernizioni per Carde di Filature da lana e da cotone.

## Spole in latta (*Fabbricante*).

Verna Alfredo, v. Ponte Mosca 53.

## Attrezzi per telai.

Rossi e De-Gaspari, v. Tiziano 34.

## Automobili.

*Ingri FERRERO, GATTA, OLIVETTI*
**Torino, Via Cernaia, 11**
Automobili VICTOR OVERMAN WHEEL Co.

## Motori a Gas.

Ansaldi Michele, ⊖, v. Venti Sett. 12.
Aymonino cav. Aless., v. Roma 4. Vedi *Annunzi speciali*, pag. 33.
Baravalle E., ing., v. Venti Settembre 58.
Bava frat., *motori Bens*, p. S. Carlo 4.

CARRERA Luigi e C.
Fabbricanti

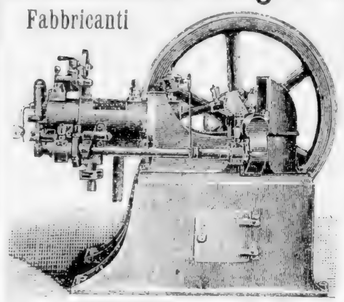

**Via Santa Chiara. 68.**

Federman ing. D., c. Duca di Genova 19.

L'UNIVERSALE
NUOVISSIMI MOTORI A GAS E PETROLIO
Fratelli PRATA e Ing. NOBILI
*Successori:*
PRATA e BERTINETTI
*Rappresentanti esclusivi:*
ROSSI e SEGRE - Via Vanchiglia, 21.

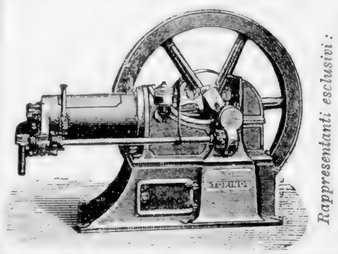



## Battelli a motore.

Federman ing. D., c. Duca di Genova 19.

## Motori a petrolio e petrolina.

CARRERA LUIGI, *fabbrica*, v. Santa Chiara 68.
Federman ing. D., c. Duca di Genova 19.

## Oliatori ed ingrassatori.

**BENDER e MARTINY,** via Pietro Micca 5 e Monte Pietà 8-10
Masera Luigi, v. Venti Settembre 16.
Massarotti e Bianco, succ. Duroni, v. Carlo Alberto 21-23. V. *Annunzi spec.*, p. 64.
Pagge Franc., v. Maria Vittoria 26. Vedi *Annunzi speciali*, pag. 69.
Scaglione Gius, Lorenzo, p. Carlo Felice 1.
Treves e Dusany, v. Po 43.

## Meccanici.

Allemano G., gall. Subalpina.

MICHELE ANSALDI
Via Ponte Mosca, 40
Esposizione permanente
in Via Venti Settembre, 12
Macchine — Utensili — Motori a gaz

Assauto Camillo, succ. Solaro Bartolomeo, via Moncalieri 52 (Rubatto).
Ballada Franc., c. Firenze 17.
Ballada e C., c. S. Maurizio 27.
Beccaria Attilio, v. Fossata 19, barr. Milano
Beghelli Filippo, v. Gioberti 64.
Bianco Gius., v. S. Massimo 5.
Bollito e C., success. Bollito e Torchio, c. S. Maurizio 33.
Borio fratelli, via Cottolengo, vicino alla Fucina delle canne.
Bosco frat., strada R. Parco 3.
Bovero Cesare, Barriera di Lanzo, strada di Circonvallazione, 5ª porta.
Bricca Antonio success. Casalegno, via S. Anselmo 3.
Caprile L., via Buniva 6 e Artisti 19. Vedi *Annunzi speciali*, pag 40.
Carrera L. e C., *motori a gas*, v. S. Chiara 68.
Castello Prospero, v. Cibrario 50.
Cento Gio., c. Vitt. Eman. II, 28.
Ceva A., v. Ariosto 7.
Chiabotto Gio., v. Basilica 2.
Chiambretto L. T., c. Reg. Margh. 131.
Chirone frat., v. Napione 39.
Cortevesio Carlo, c. Reg. Margherita in fondo a sinistra, oltre la ferrovia.
Costa C. e Giraudo E., *modelli in legno*, c. Raffaello 11.
Cottino E., v. Cottolengo 150.
Courtial Aug., v. Frejus 11 al Foro Boario.
Cravero Sebastiano e figlio, v. Cavour 17.
Croveri C., corso S. Maurizio 27.
Cucco Alessandro, v. Mad. Cristina 22.
Cuminetti Angelo, *fabb. mantici*, via Cottolengo 3.
Dalmasso Felice, v. Montebello 22.
Decarlini G. e figli, v. Goffredo Mameli 4.
De-Filippi Ant., vie Galliari 29, Ormea 8.
Delpiano G., v. Pescatori 8.
Dubosc ing. Edmondo, v. Pr. d'Acaja 62.
Ellena Teobaldo, v. Cottolengo 120.
Ferrero e Craveri, v. Sacchi 16.
Ferro Vittorio, v. Carmine 3.
**FORNARA G. e Comp.,** v. Garibaldi 43.
Galantini fratelli, via Aosta 25. Vedi *Annunzi speciali*, pag. 5.
Gellato F., v. Ilarione Petiti, vic. p. Nizza.
Giachero e Luino, v. Deposito 11.
Giani cav. Gius., v. dei Fiori 27.
Gindro Gio. v. S. Donato 15.
Gindro Lorenzo, via Ponte Mosca 10
Giolitti G. e C., c Principe Oddone 24.
Golzio Onessimo, v. S. Ottavio 27 e Balbo 6.
Goria frat., v. Verona (strada R. Parco).
Granaglia P. e Comp., via S. Pietro in Vincoli, casa Martin
Gribaldo, v. Barbaroux 33.
Grignani Luigi (eredi), Barriera S. Paolo, strada Mongnevro 19.
Holtmann Junior Roberto, c. Oporto 51.
Lates A., v. dei Fiori 1.
Lavini E., già Lavini e Rampone, via Cernaia 4.
Lora Carlo, v. Pallamaglio 1.
Losa e Campo, v. Priocca (p. Em. Filib.).
Lucco Luigi, p. Madonna degli Angeli 2.
Lusuardi e Fantoni, v. S. Chiara 56.
Marca Emilio, v. Cottolengo 2.
Martina Gio. e figli, v, Buniva 23.
Marucchi Giacomo, *modelli in legno*, via S. Giulia 41.
Masera Antonio, strada Stupinigi 35, c. p.
Massarotti e Bianco succ. Duroni, v. Carlo Alberto 21-23. V. *Annunzi spec.*, p. 64.
Mazzoli Angelo (Ditta Zanelli), stradale di Francia 62-64-66. V. *Ann. spec.*, p. 86.
Mesturino Gius., v. Bonzanigo 5.
Mobiglia Lorenzo, v. Mad. Cristina 113.
Mure Jean-Marie, via dei Fiori 23.
Nejrotti Tomm., c. Reg. Margherita 149.

**DE-BERNARDI Fratelli**
*Stabilimento:* Lingotto
*Deposito:* Via Venti Settembre, 76
**ABRADOR l'avete provato?**
prodotto indispensabile per **Meccanici.** (Vedi annunzi spec. pag. 72-73)

Pastore ing. e Racca, v. Venti Settembre 15.
Pellegrino Bernardo, via S. Massimo 31.
Penotti e Orsolano, Penotti Gio., succ., v. Lagrange 24. V. *Annunzi spec.*, p. 63.
Perlo Mario, v. Princ. Amedeo 23.
Peyrot Alberto. *officina meccan. per caldaie, locomotive, tramvai, ferrovie, ecc.*, p. Solferino 3.
Piana comm. Gio., via del Carmine 26.
Piatti Ant., v. Pinelli 17.
Poesio G. e Pistono, v. Bonzanigo 3. Vedi *Annunzi speciali*, pag. 71.
Porino Angelo, c Vitt. Em. II, 71, *fabbrica* c. Vitt. Em. II, 101.
Prata frat. e ing. Nobili, p. Em. Filib. 13.
Racca Dante Gius., c. Raffaello 13.
**RESEGOTTI LORENZO,** via Ponte Mosca 57. V. *Annunzi spec.*, pag. 12.
Revel G. e C., c. Vitt. Em. II, 67; *officina*, in Alpignano.
Rezzonico F., c. Vitt. Em. II, 73.
Rigaldo G. B., c. Emilia 11.
Savant G. B., strada di Lanzo 40.
Schlaepfer e C., v. Cigna 1 rondò Valdocco.
Seghesio Ernesto, v. Nizza 35.
Seren-Rosso G. B. fu Michele, ⊜, corso Firenze 17.
Serramoglia Priamo, barriera di Lanzo, strada di Circonvall. 2ª porta.
Sichling Carlo, v. Valle S. Martino 3.
Sinigaglia S. e C., v. Arcivescovado 1 B.

Società Nazionale delle
**OFFICINE DI SAVIGLIANO**
Direzione Via Venti Settembre, 40 - TORINO

Spuhn Federico ⊜, *stabil.* barr. di Lanzo, v. Circonvallazione 272-74; *abitazione* c. Vitt. Emanuele II, 101.
Stemmer fratelli, succ. Charbonnet, via Chisone in fondo.
Supatto Gio., v. Mazzini 15.
Tarizzo Lod. e C., c. Reg. Margh. 153.
Ternavasio Gius., v. Scuole 23 e Giulio 4.
Tronel Aug., *carde permaterass.*, v. Balbo 14.
Turco Bernardo, vie Artisti 32 e Bava 19.
Turletti Giorgio; *ufficio*: v. Nizza 9.
Wav e Pellizzone, v. Barolo 19.
**ZANELLI LUIGI (Ditta) di MAZZOLI ANGELO,** strada di Francia 62-64-66. Vedi *Annunzi speciali*, pag. 86.
Zanoni Eugenio, v. dei Mille 7.
Zoia G., c. Emilia 20.

## Morsai.

Garronis Gius., v. S. Franc da Paola 9.
Neyrotti Gius. (ved. di), p. Castello rimp. al 25.
Roda Felice, via Maria Vittoria 42.

## Strumenti e Apparecchi di Chirurgia.

**BENDER & MARTINY**
Via Pietro Micca, 5
Via Monte di Pietà, 8-10
Deposito di **Strumenti chirurgici** delle più accreditate fabbriche inglesi e tedesche.

Boggio Luigi, c. Regina Margherita 144
Borio E., v. Cavour 33.
De-Maria cav. Giuseppe, v. Garibaldi 15, *fabbrica*, v. Cibrario 35.
Lusuardi e Fantoni, v. S. Chiara 56.
Massarotti e Bianco, succ. G. R. Duroni, v. Carlo Alberto 21-23. Vedi *Annunzi speciali*, p. 64.
Rolando e C., v. Roma 27.

**Instituto ROTA**
*P. Carlo Felice 7-9 - Via Lagrange 40-42*
Stabilimento con forza motrice per l'esclusiva fabbricazione degli strumenti Chirurgici ed Apparecchi Ortopedici — Garanzia assoluta — Riparazioni — Affilatura — Nichellatura.

Scaglione G. L., p. Carlo Felice 1.
Spinelli Gius., v. Mazzini 2.
Supatto Gio., *riparazioni*, v. Mazzini 15.
Zucchi Pier Franc., gall. Nazionale.

## Arrotini, Coltellinai e ferri da taglio

Balzola Luigi, succ. Dorna, c. Vitt. Em 45.
Barberis Ag., v. Palazzo Città 12.
Bertolino Pietro, v. San Donato 7.
Bet Gio., v. Po 10.
Campelli Ant., v. Berthollet 14.
Capriolo Gius., v. Garibaldi 36.
Castelli Felice, v. Princ. Amedeo 15.
Caudano G. e C., p. Carlo Felice 10.
Costa Dom. (Ditta), v. Basilica 5.
Doglia Pietro, v. Lagrange 11.
Feraud Gio., v. dei Fiori rimp. al 28
Furno A., *fabbrica*, c. Casale 20 e via Monferrato 9.
Lombardi Gius., v. Moncalieri 31.
Maggiora Albino, v. Barbaroux 5.
Minacci Bdo, via S. Tommaso 24.
Paulon Gius., p. Carlo Felice rimp. al 9.
Peccolato Michele figlio, v. S. Domenico 7.
Reta Guido, c. Vitt. Em. II, 67.
Sartoris Gius., *fabbr. coltelli*, al Martinetto.
Tarditi Alessandro, v. Cernaia 14.
Urietti Massimo, v. Montevecchio 6.
Valenti frat., v. Montebello 13.



## Casse-forti.

Acquadro Gius., *fabbr.*, v. Montevecchio 27.
Acquadro Paolo, *fabbrica*, v. Gioberti 22.
Ansaldi cav. Mich., *fabb.*, v. Venti Sett. 12.
Barchiero Fortunato, v. Cavour 12.
Giacone G., galleria Natta. Vedi *Annunzi speciali*, pag. 6.
Lavini E., v. Cernaia 4.
Müller Franc., v. S. Franc. da Paola 6. Vedi *Annunzio speciale, retro coperta.*

**G. POESIO e PISTONO**
**Via Bonzanigo, 3** (Borgo S. Donato).
*FABBRICA PREMIATA-PRIVILEGIATA*
di casse forti imcombustibili e serrature di sicurezza. *V. Annunzi spec.*

Rezzonico F., c. Vitt. Em. II. 73.

## Ventilatori.

**ANDREA MATOSSI**
*Corso Brescia, N. 9-11*
(casa propria)
Ventilazione a pressione d'acqua, Umidimento dell'aria per Sale da Tessitura e Filatura sistema brevettato, il più semplice ed il più diffuso tanto in Italia che all'Estero.

Baravalle E., ing., v. Venti Sett. 58.
Buscaglione cav. Giac., v. Monte Pietà 15. Vedi *Annunzi speciali*, pag. 60.
Lavini E., v. Cernaia 4.
Porta G. B. ⊜ e Comp., ang. vie Madama Cristina e Cellini 18.
Schlaepfer e C., v. Cigna 1.

## Armaiuoli.

Aimino Gio., via Po 22.

**G. B. BOERO** Via Lagrange rimp. 25 ang. Via Cavour, Torino
FABBRICA ARMI DA FUOCO
Munizioni. - Articoli da caccia

Caudano G. e C., p. Carlo Felice 10
Donini Oriani coniugi, v. Assietta 1.
Fossati Pietro, piazza S. Martino 3.
Galfrè F., v. Ormea 34.
Giacosa Luigi, v. Ospedale 10. V. *Annunzi speciali*, pag. 51.
Marco Gio., c. S. Martino 1.
Mazzocchi Luigi, p. Castello 18.
Mezzadra e Ghione, v. Venti Sett. 45.
Paganini Gius., v. Barbaroux 14.
Pensa Carlo, v. Artisti 10.
Sigismondi Angelo (Ditta), v. Po 36.
Tribuzio Catello, p. Castello 19 e piazza S. Carlo 4.

## Attrezzi per velocipedi.

Acconciamessa G. e C., *fabbr. di pneumatici*, v. della Rocca 12.
Allemano Felice, c. Valdocco 1.
Ansaldi Michele ⊜, v. Venti Sett. 12.
Aymonino cav. Alessandro, v. Roma 4. Vedi *Annunzi speciali*, pag. 33.

**BENDER & MARTINY**
Via Pietro Micca, 5
Via Monte di Pietà, 8-10
Officina meccanica per la **Costruzione e Riparazione di Cicli.** Sempre pronto completo assortimento **pezzi costruzioni ed accessori.** - Concessionari per l'Italia della marca **Rudge-Whitworth** e della rinomata marca Americana **"Columbia,,**

Brossa B. e Rigoletti, *gomme pneumatiche*, p. Vitt Em. I, 16.
Capello Pietro, v. Montebello 21. Vedi *Annunzi speciali*, pag. 27.
Carello frat., v. Ospedale 40.
Fabbre e Gagliardi, v. Maria Vitt. 22-24.
Ferrero A. e C., *cerchi pneumatici*, via Carlo Alberto 46.
**FERRERO, GATTA e OLIVETTI, ingegneri,** v. Cernaia 11.
Goffi Eug. fu Gius., v. S. Teresa rimp. 19 e Genova 21.
Pastore Ferd., v. Barbaroux 6.
Pirelli e C., v. Venti Sett 45.

Ditta **F. Rezzonico,** Succ. Challiol
Casa fond. nel 1867, la più antica in Torino nel commercio dei **Velocipedi, Accessori e pezzi di costruz.**
*Corso Re Umberto, 19*

Rossi e De Gaspari, v. Tiziano 34.
Rubiola Maria, succ. Casalotto, v. Corte d'Appello 7.
Scaglione G. L., p. Carlo Felice 1.
Siletti Emilio, *cerchi pneumat.*, v. Cavour 14.
Tardy Carlo, *cerchi pneumatici*, corso Valentino 14.
Torrielli Gius., v. Nizza 51.
Zani G., v. Venti Settembre 62.

## Velocipedi

*(Locatori e Fabbricanti).*

Allemano Felice, c. Palestro 2.
Allemano G., galleria Subalpina.
Ansaldi Michele 🚲, v. Venti Sett. 12.

**Angelo ARIOLI**
Corso Vittorio Emanuele, 78-108
★ VELOCIPEDI
Accessori e Materiale da Costruzione
**Ingrosso e Dettaglio**

Bellone Secondo, v. Valperga Caluso 1.

**Fabbrica di Prodotti di Gomma elastica ed Amianto**
**BENDER & MARTINY**
**Via Pietro Micca, 5 - Via Monte Pietà, 8-10**
PNEUMATICI Excelsior, Standard e Regolatore
PER VELOCIPEDI
Completo assortimento di **Accessori e pezzi di ricambio.** — Concessionari per l'Italia del **JOINTLESS-RIM (cerchio vuoto senza saldatura)**

BICICLETTE la prima marca nazionale — Garanzia assoluta —
„BIANCHI" Ditta F. REZZONICO succ. Challiol
*Corso Vitt. Eman. 73*
Agente generale per il Piemonte

Bocco Italico e C., c. Vitt. Em. II, 24.
Bolla Emilio, c. S. Maurizio 30.
Borelli e Schenone, v. Berthollet 8.
Bracco Gerolamo 🚲, v. S. Teresa 12.
Braiotti Franc., c. Cairoli 22.
Broglia Lorenzo e C., v. Napione 1.
Bursi Luigi, p S. Martino 5.
Callarotti Cesare, c. Vitt. Em. II, 32.
Capello Pietro, v. Montebello 21. Vedi *Annunzi speciali*, pag. 27.

Premiata Fabbrica di Velocipedi
Stabilimento Nichellatura
**C. CASALEGNO**
Fornitore di S. A. I. R. Maria Laetitia Duchessa d'Aosta
**Via Ormea, 25-27**
Depositi nelle principali Città d'Italia.

Cavalli Alessandro, p. S. Martino 7.

Fabbrica di Velocipedi **CEIRANO Giovanni** Catalogo gratis
*Corso Vittorio Emanuele, 9.*
Fornitore della Casa di S. A. R. il Duca d'Aosta

CLIPPER CYCLES di Michigam U. S. America — Ditta F. REZZONICO *Succ. Challiol* Corso Vitt. Eman. 73
*Agente generale per il Piemonte.*

Del Grande Enrico, c. Oporto 49.

12 - Corso Duca di Genova - 12
**VITTORIO CROIZAT**
*Rappresentanza esclusiva per l'Italia della bicicletta*
**Rambler**
di GORMULLY e JEFFCRY, Chicago
*Marca americana di primissimo ordine*

**TORINO** *Via Maria Vittoria* n. 22-24 — **MILANO** *Via Cesare Correnti* n. 15
**FABBRE e GAGLIARDI**
IMPORTAZIONE
ESPORTAZIONE
*Accessori per Velocipedi* INGROSSO
pezzi di costruzione e di ricambio
AGENTI GENERALI PER L'ITALIA DELLA
**VICTORIA CYCLE WORK** Ltd. Nuremberg.

Via Cavour, 1-4 - TORINO - Via Roma, 29
**DEPOSITO GENERALE**
*dei rinomati Velocipedi*
**SWIFT**
*della Manifattura d'armi di STEYR*
Direttore della filiale d'Italia **Ing. F. F. ROTHY**
Rivenditori nelle città principali del Regno.

Ferraris Augusto, c. Valentino 3.
Ferreri Domen. e C., c. Re Umberto 21.

**Ingegneri Ferrero, Gatta, Olivetti**
**Via Cernaia, 11**
Agenti per l'Italia della Overman Wheel Co. Chicopee Falls. Mass. U. S. A. Victor Bicycles.

Gaj Lorenzo, v. S. Domenico 9.
Galfrè F., v. Ormea 34.
Giletti Alfredo, c. Duca Genova 12*bis*.



Giorda Gius., p. Paleocapa 2.
*Gladiator Phebus, deposito*, c. Siccardi 6.
Goffi Eug., fu Gius., v. S. Teresa rimp. 19 e Genova 21.
Grosso Giuseppe, v. Roma 27, p. 1.

Premiato LABORATORIO CICLISTICO **LUCCO Giuseppe** Via Belvedere, 28
Costruttore **Velocipedi** per Bambini

Lusuardi e Fantoni, *fabbr.*, v. S. Chiara 56.
Manfredi Carlo (Ditta), v. Finanze 3.
Masera Luigi, v. Venti Sett. 16.
Mestrallet Luigi, corso Re Umberto 30 e p. Carlo Felice 8.
Mesturino Gius., v. Bonzanigo 5.
Mezzadra e Ghione, v. Venti Sett. 45.
Opessi Franc., v. Goito 7.
Parassolo Lorenzo, c. Duca di Genova 4.
Pastore Dom., v. Maria Vittoria 28.
Pastore Ferd., v. Barbaroux 6.
Perona G. B., c. Re Umberto 56.
Pia Dom., *Emp. ciclist.*, v. S. Quintino 11.
Pirelli e C., v. Venti Settembre 45.
Quagliotti Carlo, c. Re Umberto 31.
Rezzonico F., *agente*, c. Re Umberto 19.
*Rimessa biciclette*, v. Princ. Tommaso 37.
Rosso fratelli e G. Bazzani, c. Valentino 21.
Rosso Pietro v. Principe Tommaso 28

ROYAL ENFIELD CYCLES di Redditch England
Ditta **F. Rezzonico, Succ. Challiol**
Unico deposito in Torino — Corso Vitt. Eman., 73

Solei frat., c. Cairoli 10-12.

STERLING BICYCLES Built like a Watch Chicago U. S. America
Ditta F. REZZONICO *Succ. Challiol* Corso V. Eman. 73
Agente generale per il Piemonte

Storero Luigi, c. del Valentino 37.
Tardy Carlo, c. Valentino 14.
Tremant ing. Edoardo, v. Lamarmora 14.
Tribuzio Catello, p. S. Carlo 4 e Castello 19.

*FABBRICA di VELOCIPEDI*
e di tutti i pezzi per la loro costruzione
**Venturino e Tartaglia**
PREMIATI
Stabilim. Meccanico-Metallurgici
IN
*CALUSO e FORNO RIVARA*
Amministrazione: **Via Po, 31.**

Verona Cesare, v. Carlo Alberto 20.

## Pesi e Misure.

Baer Alb., *misure metriche e di precisione*, c. Re Umberto 17. V. *Annunzi speciali*, pag. 1-2-3-4.
Boggio e Albano, *mis. in latta*, v. Botero 23.
Caprile L., vie Buniva 6 e Artisti 19. Vedi *Annunzi speciali*, pag. 40.
Chiara e Grande, v. della Zecca 12.
Diatto Luigi, p. Porta Palatina 2.
Ferrero fratelli, v. Accad. Albertina 31.
Gallo Luigi, c. S. Maurizio 10.
Graglia Gio., v. S. Chiara 34.
Marendino Alberto, v. sant'Anselmo 22.
Massarotti e Bianco, v. Carlo Alb. 21-23. Vedi *Annunzi spec.*, pag. 64.
Mure Jean-Marie, v. dei Fiori 23.
Olivero Gius., v. Galliari 9.

*Pesi* - **Antonio OPESSI** - *Misure*
**Negozio,** Via Venti Settembre, 51
**Officina,** Corso Raffaello, 22
Vedi *Annunzi speciali.*

Rezza Domenico, v. Botero 3.

## Oggetti per la pesca e caccia.

**BENDER e MARTINY,** v. Pietro Micca 5 e Monte Pietà 8-10.
Galfrè F., v. Ormea 34.
Mazzocchi Luigi, p. Castello 18.
Perino A., p. Porta Palatina 1.
Sigismondi Angelo (Ditta), v. Po 36.
Tribuzio Catello, p. S. Carlo 4 e p. Castello 19

## Lampisti.

Agostini e Franceschi, v. Roma 20.
Allegra Gius., v. Stampatori 6.
Arietti Carlo, v. Lagrange 20.
Astore e Graglia, v. Maria Vittoria 27. Vedi *Annunzi speciali*, pag. 21.
Bellis Vitt., corso Vinzaglio 29.
Calcagno Gius., v. Po 40.
Ferrario Carlo, *rap. Comp. Brunt*, v. Roma 27.
Maino Luigi, v. delle Rosine 4.
Mongini Carlo, v. Bogino 12.
Penotti e Orsolano, Penotti Gio., succ., v. Lagrange 24. V. *Annunzi spec.* p. 63.
Rapetti Carlo, v. Bertola 15.
Resegotti Lorenzo, via Ponte Mosca 57 V. *Annunzi speciali*, pag. 12.
Resegotti Lor. fu Gius. succ. ved. Resegotti, v. Pietro Micca 20.
Rubiola Maria, succ. Casalotto, v. Corte d'Appello 7.
Siry, Lizars e C., *rappr.* Nasi fratelli, v. Arsenale 14.
Variglia Chiaffredo, v. Roma gall. Geisser.
Zani G., v. Venti Settembre 62.
Zolla e C., v. S. Secondo 62. V. *Annunzi speciali*, pag. 48.

## Costruttori in ferramenta

**ANSALDI MICHELE,** ☎, via Ponte Mosca 38-40; *esposizione permanente* via Venti Settembre 12.
Ballada e C., c. S. Maurizio 27.
Corrado e Zimaglia, c. S. Maurizio 51.
Courtial Augusto, v. Fréjus (Foro Boario).
Frache A., corso Sommeiller 20, *deposito* c. Vitt. Em. II, 63.
Furno A., c. Casale 20 e v. Monferrato 9.
**PASTORE DOMENICO,** *chiusure in lamiera ondulata*, v. Maria Vittoria 28.
Pichetto Gius., c. Vitt. Em. II, 21.
Prata e ing. Nobili, p. Em. Filiberto 13.
Revel G. e C., *fabbr. bulloni, dadi, ecc.*, c. Vitt. Em. II, 67, *officina* (Alpignano).
Sala Franc. fu Ambrogio, v. Rossini 23.
Spessa Carlo, succ. Barge, *fabbr. bulloni, dadi e rivetti*, v. Madama Cristina 64.

## Fabbri-ferrai.

Abrate Giovanni, v. Bava 5.
Acquadro Gio. figlio, ang. vie S. Secondo e Magenta.
Acquadro Gius., v. Montevecchio 27.
Acquadro Paolo, via Gioberti 22.
Albertone Giuseppe, v. Borgo Dora 27.
Alovisio G. B. e Comp., v. Manzoni 9.
Ansaldi Mich. ☎, v. Venti Settembre 12.
*Artigianelli (Collegio degli)*, c. Palestro 14.
Baima Giovanni, via Baretti 23.
Bailo G., v. Vanchiglia 32.
Bellando Gius., v. S. Massimo 9.
Belli Giacomo, v. S. Domenico 18.
Beltrando Magno, c. Vitt. Em. II, 5.
Benedetti Angelo, v. Lagrange 30.
Berta Antonio, v. Botero 21.
Bertolio e Ruspino, c. S. Maurizio 69.
Bianco Ant., v. Ospedale 37.
Bianco Lorenzo, v. Legnano 17.
Binetti F. A., *serrature di sicurezza*, vie Ormea 29 e Orto Botanico 22.
Bona Felice, v. S. Donato 32 e Carena 12.
Bonino Andr., *staderaio*, v. S. Secondo 60.
Bosco fratelli, v. Silvio Pellico 15 e strada R. Parco 3.
Bosco D., v. Goito 1.
Bosco Gio., v. Silvio Pellico 15.
Brossa Gio., v. Urbano Rattazzi 8.
Brovia Franc., v. Croce d'Oro 2 e 5.
Brusatore Franc., v. Barolo ang. v. Zecca.
Buffo Gius., c. Principe Oddone 21.
Canavesa Angelo, *lavori in ferro battuto*, v. Princ. Tommaso 10.
Capellino Gio., v. della Zecca 23.
Capriolo Vincenzo, succ. Ditta Cucco, via Maria Vittoria 40.
Castello Prospero, *lavori in ferro battuto*, v. Cibrario 50.
Caudano Gius., v. Viotti 12.
Cavaglià Gius., v. S. Domenico 35.
Cavallo Gius., c. Duca di Genova 11.
Chiambretto L. T., c. Reg. Margh. 131.
Chiapella Franc., v. Gioberti 37.
Chirone fratelli, v. Napione 39.
Colombo Filippo, v. Cuorgnè 12.
Colongo Gio., v. Bonafous 8.
Conrotto Tommaso, v. del Carmine 1.
Cordero Calisto, v. Accad. Albert. 27.
Corrado e Zimaglia, c. S. Maurizio 51.
Cravero Sebastiano e figlio, v. Cavour 17.
Croce Gius., v. Misericordia 8 e Juvara 14.
Damiano Domenico, v. Mazzini 39.
De-Filippi Ant., *lavori in ferro battuto*, v. Galliari 29 e Ormea 6-8.
De-Gasparis Andrea, p. S. Giovanni angolo v. Quattro Marzo.
Deregibus Franc., v. Torquato Tasso 5.
Diale Gio., v. Bertola 9.
Druetto Gio., v. S. Massimo 15 e Balbo 37.
Ducato Luigi, v. S. Quintino 38.
Durando e Corio, v. Pio Quinto 6.
Enrietti Pietro, v. Deposito 5.
Fantino Edoardo v. Roma 35.
Ferrari Bernardo, c. Reg. Margherita 110.
Ferrero G., strada R. Parco 6.
Ferrero Lorenzo, v. Nizza 113 nel cortile.
Ferrero Luigi, v. S. Dalmazzo 19.
Francesia G., c. Reg. Margherita 160.
Furno A., c. Casale 20 e v. Monferrato 9.
Garavoglia Gius., v. Bogino 33.
Gariglio fratelli, v. Cappel Verde 5; *officina* v. Saluzzo 38.
Genuni Gio., *graticelle*, v. S. Anselmo 23.
Giacobbe Gius., succ. Leo, via Priocca cortile dei Molassi.
Giacomasso Secondo, v. Perrone 14.
Gillio Carlo, v. Gioberti 12.
Giordano Gius., v. Viotti 14.
Gonella fratelli, strada R. Parco 44.
Griffa Ant., via Venti Settembre 19.
Griotta Gio., v. Mercanti 28.
Grosso e Comp., v. Princ. Tommaso 12.
Guaita G., e figli, *lavori in ferro battuto*, al Valentino, Borgo Medioevale.
Imbrico Ferd., v. Viotti 24.
Lacchio Carlo, p. Madama Cristina 2.
Lanza Gio., v. Reggio 8.
Macchia Luigi, v. Madama Cristina 40.
Massetti Franc., v. Massena 15.
Meotti C., c. Principe Oddone 57.
Merlo Carlo, v. S. Donato 20.

**DE-BERNARDI Fratelli**
*Stabilimento:* Lingotto
*Deposito:* Via Venti Settembre, 76
**ABRADOR l'avete provato?**
prodotto indispensabile per **Fabbriferrai.** (Vedi ann. spec. pag. 72-73)



Michelangelo Dom. succ., v. Stampatori 8.
Minetti Carlo, v. Mad. Cristina 28.
Mobiglia Lor., v. Mad. Cristina 113.
Negro fratelli, v. del Carmine 22.
Olivero Gius., v. Galliari 9.
Oreglia Pietro, v. Pescatori 8.
Ottenga Cesare, v. S. Secondo 19.
Ottone Giacomo, v. Melchior Gioia 4.
Ottone Serafino, v. Basilica 2.
Paisio fratelli, v. Val Salice 1.
Paparello Celestino v. Mazzini 22.
Pastore Ant. e C., v. Giacomo Leopardi 8.
**PASTORE DOMENICO**, *imposte di sicurezza e ascensori*, v. Maria Vitt. 28.
Pellegrino Gio., via Belvedere 3.
Perona G. B., c. Re Umberto 56.
Perottino Dom., v. Pescatori rimp. al 3.
Peyrone Agost., v. Ospedale 16.
Pichetto Albino, succ. Pietro Canova, *lavori in ferro battuto*, v. S. Quintino 9; *officine*, stradale di Stupinigi 9.
**PICHETTO GIUSEPPE,** *lavori in ferro battuto*, c. Vittorio Emanuele II, 21.
Piola Franc., v. S. Dalmazzo 22.
Piovano Secondo, p. Carlo Em. II, 1.
Pittavino fratelli, via della Rocca 34.
Poesio G. e Pistono, v. Bonzanigo 3. Vedi *Annunzi speciali*, pag. 71.
Poggio Albino, via del Belvedere 13.
Ponzio G., via Baretti 2.
Porino Angelo, c. Vitt. Em. II, 104; *deposito* c. Vitt. Em. II, 71.
Rey Pasquale (Ditta), v. Montebello 25.
Ribero Gius. e figli, v. S. Chiara 5.
Riccardi Gius., v. Montebello 7.
Rigaldo G. B., c. Emilia 11.
Robatto Gio., v. S. Chiara 3.
Robba Valerico, v. Silvio Pellico 20.
Ruspino C., v. S. Massimo 44.
Salamano Felice, v. Goito 7.
Sanmartino Michele, v. S. Quintino 10.
Seghesio Ern., v. Nizza 35.
Stella fratelli, v. Barbaroux 28.
Sticca A., v. Gazometro 3.
Tamagnone G. L., v. Roma 41.
Ternavasio Gius., v. Scuole 23 e Giulio 4.
Tournour-Viron G. B., c. Vercelli 2.
Traffano Vinc., v. Mazzini 27.
Turbarello-Vigna Pietro, vie San Domenico 26 e Principi d'Acaia 37.
Vergnano Gius., v. Silvio Pellico 7.

## Calderai.

Ajmone G. B., v. Massena 3.
Algostino A., v. S. Maria 10.
Allemandi Bartolomeo, success. Michetti, v. Maria Vittoria 38.
Ansaldi Michele, ☎, v. Venti Sett. 12.
Balagna Gio., v. Berthollet 2-4.
Palocco Ant., v. S. Simone 7.
Berzia Pietro, v. Tarino 8. Vedi *Annunzi speciali*, pag. 10.
Bocciolone Angelo, v. Lagrange 31.
Cariboni Pietro, v. Mazzini 29.
Castagneto fratelli, v. Perrone 16.
Ceresa Domenico, v. Bologna 29.
Deferre Vittorino, v. Fucina 10.
Fasana Gius., v. Bertola 33.
Gabanna Gio. e Batt. frat., v. Bava 19.
**GABANNA GIUS.,** *fabbricante*, v. Massena 70. V. *Annunzi speciali*, pag. 60.
Gellato Franc., v. Ilarione Petiti 11.
Gerini Carlo, v. Cottolengo 23.
Goria frat., v. Verona, strada R. Parco.
Marchi frat., via Principe Ameneo 2 e Borgo Cora 10.
Mazzola Luigi, v. Zecca rimpetto al 32.
Michetti Lorenzo, v. Cottolengo 5.
Paggi Gio. Batt., via S. Tommaso 21 e c. Napoli, 1° isolato, v. privata 3.
Picchiottino-Ajmone Ant., v. Manzoni 12.
Picchiottino-Ajmone Fedele, v. Scuole 8.
Picchiottino G. B., v. Maria Vitt. rimp. 28.
Raveri Gius., v. Cottolengo 55.
Riva-Berta Gius., v Goffredo Mameli 8.
Schlaepfer e Comp. v. Cigna 1 ang. Rondò Valdocco.
Seren-Rosso Gio., v. Borgo Dora 29.
Seren-Rosso G. B., ☎, c. Firenze 17.
Spanio coniugi, v. Accad. Albertina 33.
Stemmer frat., in fondo di v. Chisone.

## Parrucchieri.

Abbona, v. Rossini 23.
Abre L., v. Lagrange 10.
Alessandro, v. Cavour 5.
Allari Paolo, v. Genova rimpetto al 27.
Andreone Domenico, v. Fiando 6.
Appendino, v. Bertola 24.
Arnaudi F., v. Gio. Berchet 2.
Arrobio Edoardo, v. Vanchiglia 34.
Artuffo Michele, v. Bellezia 8.
Audino Alessandro, v. Berthollet 16.
Audisio Pietro, v. Mazzini 22.
Bagliani, v. S. Teresa 9.
Baiardo Lor., v. Genova 12 e And. Doria 9.
Baldioli Umberto, v. Vanchiglia 18.
Baldo Donato, v. S. Tommaso 23.
Baralis Giuseppe, c. Vitt. Em. II, 52.
Barbero Michele, v. Martinetto 2.
Barbi Umberto, v. Baretti 27.
Bassi Pasquale, v. Principe Amedeo 42.
Basso, via Barolo 11.
Berardo G., v. Alfieri 3.
Beriachetto Franc., v. S. Tommaso 12.
Bersano, v. Lagrange 22.
Berscia Franc., v. Venti Settembre 48.
Bertolone S., v. S. Secondo 37.

Bertone Eman., v. S. Secondo 16 e Mad. Cristina 20.
Bertone Eugenio, v. Mazzini 4.
Bianchino, v. Conte Verde 2.
Bianco G., v. Venti Settembre 16.
Biolchini Filippo, p. Solferino 1.
Bisolfi succ. Discalzo, v. S. Tommaso 6.
Bistolfi e Riccio, v. Rossini ang. v. Zecca.
Bocca, via Gioberti 48.
Boero Gius., v. Buniva 12.
Bogetti G., c. Vitt. Em. II, 43.
Bonino Gio., v. Orfane 34.
Bonsignore, c. Vitt. Em. II, 102.
Boratti, v. Nizza 19.
Borlengo Gabriele, v. Moncalieri 25.
Borsarelli Aurelio, v. Ospedale 5.
Bosco M., v. S. Teresa 12.
Bottini A., v. Accademia Albertina 30.
Buffa Gius., v. Fiocchetto 1.
Buffo Pietro, v. Massena 12.
Bugnano Giacomo, v. S. Giulia 28.
Caccia Ant., c. Reg. Margherita 136.
Cagliari L., v. S. Chiara 54.
Calcagni Basilio, c. Vinzaglio 5.
Caligaris G., ang. v. Pio Quinto e Nizza.
Caligaris Secondo, v. Lagrange 1.
Calvino Gio., c. Reg. Margherita 146.
Capello Gio., v. Venti Settembre 57.
Cappa Carlo, v. Venti Settembre 76.
Carpignano, v. Lagrange 43.
Casa Gio., v. Chivasso 16.
Castelli Luigi, v. Consolata 7.
Caudera, v. S. Agostino 2.
Cavalasca Gius., via S. Domenico 37 e p. Statuto 18.
Cavazza Gio. e figli, v. Princ. Tommaso 14.
Caveglia, c. Re Umberto 9.
Celada Albino, v. Mazzini 12.
Cerutti Carlo, v. Ponte Mosca 36.
Chiapello L., v. Barolo 25.
Chiara Pio, v. Andrea Doria 2.
Ciaroni Tullio, v. Pietro Micca 4.
Cibrario Pietro, v. Montebello 40.
Clauda G., c. Duca di Genova 11.
Cletti Francesco, p. Vitt. Em I, 15.
Coda G., galleria Subalpina.
Colli Angelo, v. Saluzzo 44.
Conforti A., ang. v. Magenta e Gazometro.
Cordier, v. Nizza 25.
Corlera, v. Roma 24.
Cornaglia, p. Carlo Felice 2.
Cornaglia Tancredi, v. Roma 41 *bis*.
Corrado Gio., v. Nizza 55 e Ponte Mosca 7.
Crema Lorenzo, v. S. Donato 36.
Crosio Gio., v. Berthollet 24.
Cucco Luigi, c. Vitt. Em II, 38.
Cuneo G., c. Vitt. Em. II, 88.
Cuttica F., v. S. Giulia 47.
Dacomo, v. al Ponte Mosca 3.
D'Acquila Carlo, v. Mazzini 50.
Davico Ang., v. Napione 27.
Deangelis Achille, c. Vitt. Em. II, 32.
Defilippis Sigismondo, c. S. Maurizio 71
Demarchi Luigi, v. Bogino 2.
Demaria Goffredo, v. Vanchiglia 2 *bis*.
Depero Carlo, p. Vitt. Em. I, 12.
Falda Franc., v. Orfane 26.
Faletti N., v. Garibaldi 40
Faraudo Ant., v. Galliari 23.
Faravelli Gius., v. Basilica 4.
Faravelli Paolo, v. Principe Amedeo 38
Fasani Contardo, v. Aosta 12.
Fassio Marcello, v. Bertola 11.
Faudella Luigi, v. S. Secondo 32.
Favetta Pietro, v. Duch. Jolanda 1.
Favro G. e Viretti G., v. S. Massimo 3.
Ferraris Carlo, c. Vitt. Em. II, 110.
Ferraris L., v. Princ. Amedeo 13.
Ferraro Gius., v. Mad. Cristina 19.
Ferraudi Luigi, v. Cavour 6.
Ferrero, v. Po 28.
Ferrero e Franchini, c. Vitt. Em. II, 78.
Ferrero E., v. S. Franc. da Paola 3.
Ferrero Franc., v. Basilica 1.
Ferrero G., v. S. Quintino 3.
Ferrero Gio., c. Regina Margherita 152.
Ferrero Luigi, v. Nizza 43.
Ferretto, v. Bonafous 4.
Ferri A., v. Accademia Albertina 33.
Filippini Gio., c. Vinzaglio 29.
Fissolo Seb., galleria Umberto I.
Fontana, v. Garibaldi 28.
Fornaso G. B., v. Carmine 4.
Franchino Mich., v. Monferrato 1.
Franco, v. Principe Amedeo 52.
Franzoni Luigi, v. Mazzini 17.
Frassati Pietro, v. S. Domenico 14.
Gaido Maurizio, v. Arsenale 40.
Galliano M., c. Vercelli 47.
Gallo, v. della Rocca 19.
Gallo Felice, v. Vanchiglia 12.
Gamba Franc., v. Venti Settembre 71.
Ganzenua Gio., v. Montebello 21.
Garzotto Vitt., v. Corte d'Appello 4.
Gatti, v. Porta Palatina 2.
Gatti Edoardo, p. Vitt. Em. I, 5.
Gatti Gius. succ. Torelli, v. Roma 13.
Gerbi Andrea, v. Nizza 85.
Germanetto, v. Cernaia 40.
Ghia, c. S. Maurizio 45.
Giachero Franc., p. Eman. Filiberto 9.
Giachino Nicola, c. Emilia 5.
Giaretto Dom., v. sant'Anselmo 3.
Gilardi L., ang. v. Mercanti e Barbaroux.
Giosone Mich., v. Po 44.
Giraudo, v. della Zecca 47.
Girelli, p. Statuto 8.
Gola Gius, v. S. Franc. da Paola 44.
Guattino Stefano, v. Po 12.
Guazzone Pietro, v. Ponte Mosca 47.



Lanza succ. Ozzello, v. Stampatori 18.
Larizzati frat., c. Vitt. Em. II, 62.
Larturo, v. S. Quintino 24.
Lettore A., v. S. Secondo 38.
Luciano Gio., v. Sacchi 2.
Luciano Vincenzo, v. S. Donato 1 *bis*.
Magnaghi Ang., v. Po 9.
Mana G., v. Maria Vitt. rimp. al 28.
Manacorda Mich., v. Saluzzo 59.
Mango A., v. Roma 32.
Manzone Gius., v. Nizza 42.
Marangoni Angelo, p. S. Martino 3.
Marin Gius., v. Carmine 11.
Marsengo F., v. Montebello 17 *bis*.
Marteletto e Lupano, v. Finanze 2.
Martinengo, v. Buniva, 11.
Masera frat., v. Maria Vittoria 2.
Masera Carlo, v. Lagrange 38.
Mecca L., v. S. Franc. da Paola 12.
Mellano P., succ. Scarlatta, v. Cernaia 30.
Merlo Arturo, v. Garibaldi 31.
Migliara, v. Finanze 3.
Missorta Carlo, v. Arsenale 2.
Molina e C., v. Lagrange 39.
Monà Augusto, v. Genova 12.
Monateri Dom., v. Nizza 117.
Monateri Gio., v. Bogino 17.
Montù frat., piazza Gran Madre di Dio ang. v. Monferrato.
Montù Vincenzo, v. S. Anselmo 22.
Moriggia G., succ. Bosco, via Roma 20.
Mosca Domen., v. S. Donato 25.
Navarro Alessandro, v. Montebello 2.
Navire Carlo, v. Bava 9.
Nebbia F., v. Genova 3.
Negrini Ugo, v. Mad. Cristina 26.
Negro e figlio, v. Monte di Pietà 5.
Nicolai Gio., p. Eman. Filiberto 18.
Novaresio Cesare, c. Vercelli 28.
Oglietti frat., v. Moncalieri 41.
Olivero G. B., v. S. Franc. da Paola 38.
Olivero Gius., v. Barolo 7.
Orcorte Gio., v. Mazzini 31.
Orecchia Antonio, v. Carlo Alberto 26.
Orecchia G., vie Madama Cristina 32 e Saluzzo 13.
Orecchia Gio., v. Barbaroux 10.
Orecchia Lorenzo, p. Carlo Felice 12.
Ozzello Ern., c. Vinzaglio 1.
Paderni Arnaldo, v. Venti Sett. 45.
Padovani Pietro, v. Andrea Doria 8.
Parodi A., v. Campana 1.
Paschero Gius., v. Nizza 31.
Paschetta Pietro, c. Vitt. Em. II, 59.
Pasero Gio., c. Regina Margherita 142.
Patrucco C., c. Vitt. Em. II, 58.
Pavito, v. Lagrange 31.
Pennello Simone, v. S. Massimo 5.
Pereno F.co, v. ang. v. Viotti e Monte Pietà
Pereno Pietro, v. Andrea Doria 11.
Feretti A., v. Garibaldi 57.
Peretti G. e Caveglia V, ang. v. Milano e Corte d'Appello.
Peretti Gio., v. Barbaroux tra il 29 e 31.
Perotti Dom., c. Reg. Margherita 121.
Perotti Gius., v. Baretti 7.
Perrone A., c. Reg. Margherita 160.
Pezzoni Torquato, v. Saluzzo 21.
Piana Agostino, v. Ponte Mosca 19.
Piano Carlo, v. di Lanzo 44.
Piconetto, v. Vasco 2 e ang. vie Garibaldi e Assarotti.
Piconetto Ant., ang. v. Belvedere e Mazzini.
Pini Ant., v. delle Orfane 3.
Piola Biagio, v. Cibrario 3.
Piovano B., c. Vercelli 22.
Pistarino Secondo, v. Nizza 9 e Saluzzo 10.
Poggiali Domen., v. dei Fiori 12.
Poltroneri frat., v. Roma 43.
Porta Gius., v. Berthollet 6.
Pretti, v. Maria Vittoria 27.
Pron Michele, c. S. Maurizio 10.
Racca Giacomo, v. Scuderie Reali 4.
Racca Pietro, via S. Chiara 32.
Rambaldi Achille, c. Vitt. Em. II, 71.
Rastaldo Lor., c Reg. Margherita 108.
Ratti Gius., v. della Consolata 6.
Reteuna, strada di Francia 33.
Ribotta, v. S. Secondo 5.
Ricci succ. Franchino, v. S. Dalmazzo 7.
Riccomagno Angelo, v. della Rocca 4.
Richiero Gius., v. Po 20.
Rissone C., v. S. Donato 21 *bis*.
Rocchietti Emilio, v. Bertola 25.
Rocchietti Vinc., c. Vitt. Em. II, oltre Po.
Romani Santo, v. Corte d'Appello 11.
Romano A., v. S. Teresa 4, gall. Geisser.
Rossanino G., v. Quattro Marzo 7.
Rossi, p. Statuto 7.
Rossi Gius., v. Venti Sett. 78.
Rossi Luigi, v. della Rocca 24.
Rossi P., v. Conte Verde 19.
Rosso Stef., p. Lagrange 1.
Rostagno Corr., v. Saluzzo 2.
Rostagno Luigi, v. Baretti 14.
Rovasio L., v. Maria Vittoria 13.
Rutto Carlo, c. Casale 8.
Sampò Vitt., v. Roma 1.
San Lorenzo A., v. Barbaroux 17.
San Lorenzo Ant., v. Porta Palatina 19.
Sarrù Sev., v. Giulio 6.
Scarafia Gius., v. Ponte Mosca 25.
Scarlata, v. Cernaia 22.
Scarlatta Gio., v. Barbaroux 2.
Sclavo Franc., v. Mazzini 32.
Scolara A., v. Nizza 17.
Scorda D., v. S. Giulia 31.
Serra, via Fiando 2.
Serra S., v. Bellezia 18 e p. Em. Filib. 18.
Simondi, v. Ormea 40.

Surdi Gius., v. Mad. Cristina 4.
Svanetti, v. Palazzo Città 14.
Tapparelli G., v. Assietta 4.
Taricco Gius., v. Franco Bonelli 2.
Tasso Gius., c. Emilia 9.
Tirone, c. Vitt. Em. II, 96.
Tirone Ant., v. Garibaldi 18.
Torelli Enrico, p. Paleocapa 2.
Torta Cirillo, v. della Rocca 43.
Toscano, c. Re Umberto 44.
Toselli E., c. Valentino 23.
Trinchero Pietro, v. S. Chiara 16.
Vacchieri L., v. Venti Settembre 4.
Vada, v. Bertola 4 e c. Duca Genova 7.
Vallebiglia Delfino, v. Cernaia 3.
Vassallo, v. Bertola 1.
Vergnano, via Porta Palatina 25 e piazza Carlo Felice 9.
Villani O., v. Garibaldi 16.
Voglino G., v. S. Tommaso 1.
Vottero, v. Zecca 33.
Zaccone Luigi, v. S. Anselmo 26.
Zaninoni E., v. Carrozzai 6.
Zanotti Vitt., p. Statuto 2.
Zolla V., v. Cernaia, 18.
Zoppetto Dom., v. Bava 3.
Zumaglini Gius., v. Carlo Alberto 7.

## Lavori in capelli.

Bianco Fedele, c. Vitt. Em. II, 37.
Boratti, v. Nizza 19.
Bosco M., v. S. Teresa 12.
Caligaris Secondo, v. Lagrange 1.
Capello Gio., v. Venti Settembre 57.
Chiara Pio, v. Andrea Doria 2.
Ghio Domenica, v. S. Secondo 24.
Giachino Rosetta, p. Castello 15.
Guattino Stef., *spec. per teatri*, v. Po 12
Luino Angela, v. santa Teresa 20.
Paschero Gius., v. Nizza 31.
Patrucco C., c. Vitt. Em. II, 58.

## Pettinatrici.

Barberis Angela, v. Ponte Mosca 4, p. 1.
Beano Anna, v. Tre Galline 2.
Boella Amalia, v. Galliari 19.
Boldrini Annetta, v. Lagrange 31.
Borghese G. già Massolis, v. S. Teresa 14.
Bossano G., v. Po 57.
Calcagni Carolina, c. Vinzaglio 5.
Capra Angela, v. Princ. Tommaso 14.
Cavallero Francesca, v. Lagrange 17.
Chiorino Margherita, v. Manzoni 3.
D'Aquila Cristina, v. Mazzini 50.
Francese Ermelinda, v. Ponte Mosca 4.
Gagliano Maria, v. Ponte Mosca 6.
Giachino Rosetta, p. Castello 15.
Gori Teresa, v. Mazzini 58.
Menato Angela, p. Mad. Cristina 4.
Pocchiola Clara, v. al Ponte Mosca 23 *bis*
Rovasetti Maria, v. Cappel Verde 5.
Serafino Angela, v. Borgo Dora 25.
Teppati Luigia, v. S. Agostino 12.
Varetto Caterina, v. Misericordia 4.

## Bagni.

*Bagni popolari a doccia*, v. Nizza 75.
*Bagni popolari sul Po*, corso Dante, ponte Isabella.
*Bagni della Zecca*, Bassano Angela, via della Zecca 39.
*Borgo Nuovo*, Gallo Michele, v. Accademia Albertina 29.
*Cavour*, Agosti Gio., v. Lagrange 22.
*Dell'Annunziata*, Rainero Cristof., v. Po 51.
*La Provvidenza*, J. Colliex, via Venti Settembre 7. Vedi *Annunzi speciali*, p 17.
*San Carlo*, via Roma 22.
*San Dalmazzo*, Ferrero Stef., v. Garibaldi 26.
*San Giuseppe*, Gattinara Gio., v. Genova 27.
*San Martino*, Risso-Perlino G., corso San Martino 8.
*San Massimo*, v. S. Massimo 45.
*San Salvario*, Alba Clotilde, ang. vie Galliari e Saluzzo
*San Simone*, Bonino L., v. Garibaldi 11 *bis*.
*Strada Ferrata*, Gattinara Leopolda, via Venti Settembre 1.

## Brevetti d'Invenzioni e Privative.

**CASETTA ing. EUG. GIOV.**, Palazzo Martiny, vie Venti Settembre e Pietro Micca, (v. Monte Pietà 10).
Guastalla ing. Gius., v. della Rocca 24.
*Progresso (Il)*, (Amministrazione del Giornale) Quaglia e C., v. Ormea 3.
**RAIMONDO e CAPUCCIO ingegneri, FELICE BAZETTA**, *segretario*, piazza Statuto 15, p. n. V. *Annunzi spec.* p. 28.
**TORTA SECONDO**, p. Vitt. Eman. I, 12.
*Ufficio internaz. per brevetti d'invenzioni e marchi di fabbrica* — Patrocinio gratuito per gl'inventori poveri, *ufficio*, Roma e Torino, *Dirett. propr.*: Bovi ing, Benvenuto Alessio, v. Accad. Albertina 28.
**VARVELLI ing. G. M.**, *ufficio internazionale di brevetti e marche di fabbrica*, v. Berthollet 13.

## Uffici di traduzione.

Corio Silvio, p. Vitt. Em. I, 18.
Müller Francesco, v. S. Franc. da Paola 6. Vedi *Annunzio speciale, retro coperta.*
Reisner Carlo, *dal tedesco*, v. Pio Quinto 7.
Secagno E., v. Barbaroux 2.



## Società e Compagnie d'Assicurazioni.

**ADRIATICA**
Riunione Adriatica di Sicurtà
Assicurazione contro i danni degli incendi, dei trasporti e della vita. — **La Meridionale**, assic. contro la grandine. — **L'Internazionale**, assic. contro le disgrazie accidentali.
Rappres. in Torino ARNALDI geom. Carlo
*Via Venti Settembre*, 71

*Agraria (L')*, contro la mortalità del bestiame, v. S. Teresa 11.
*Ancora (L')*, vita e rendite vitalizie, via Roma 26.

**ASSICURAZIONI GENERALI**
**VENEZIA**
Capitale versato . . . . . L. 3.543.750
Fondi di garanzia . . . oltre L. 148 milioni
INCENDI - VITA
ASSICURAZIONI MERCI VIAGGIANTI

| Società Anonima di Assicuraz. a premio fisso contro la **GRANDINE** | Società Anon. Italiana di Assicurazione contro gli **INFORTUNI** |
|---|---|
| Capitale sociale L. 4.000.000 | Capitale sociale L. 5.000.000 |
| Capitale versato „ 1.200.000 | Capitale versato „ 2.000.000 |
| *Riserve al 31 dic.* 1896: L. 2.641.927 92 | ☆ ☆ ☆ |

Rappresentante in Torino
ING. ADOLFO ERRERA
**Via Barbaroux, Num. 2**
*ANGOLO PIAZZA CASTELLO*

*Avvenire (L') Universale*, v. Garibaldi 10.
*Basilea*, assicuraz. sulla vita e disgrazie accidentali, v. Fabro 5.
*Cassa Nazionale* di Assicurazioni per gli infortuni degli Operai sul lavoro, presso la *Cassa di Risparmio*, via Alfieri 7.
*Cassa Paterna*, assicurazioni incendi, via Carlo Alberto 18.
*Compagnia Anon. d'Assicur.* contro i danni d'incendio e rischi accessori a premio fisso, di Torino, v. Maria Vittoria 18. Brocchi cav. Luigi, *Direttore*. Vedi *Annunzi speciali*, pag. 29.

*COMPAGNIA DI ASSICURAZIONI*
di MILANO
ASSICURAZIONI contro i danni incendi, sulla vita dell'uomo e rendite vitalizie
Agente procuratore in Torino
Dott. Federico Malvano
Via Principe Amedeo, Num. 16

*Cooperativa agricola* (incendi e grandine), v. Arcivescovado 1.
*Cooperativa ital.* (incendi), v. Arsenale 10.
*Danubio* (incendi e vita), gall. Nazionale.
*Dordrechi* (vita), v. Orto Botanico 13.
*Federazione agricola* (incendi e grandine), *agenzia*, gall. Nazionale.
*Fenice di Vienna* (vita), c. Re Umberto 50.
*Filantropica* (indenizi malat.), v. Bogino 11.
*Fondiaria (La)*, (incendio, vita e casi fortuiti), v. Pietro Micca 15.
*Francfortoise* (trasporti marittimi), via Bava 1, p. 1.
*Iniziativa (L')* (coop. di sicurtà), v. Carlo Alberto 7 ang. v. Princ. Amedeo.
**INTERNAZIONALE ASSICURAZIONE** contro le disgrazie accident. Vedi *Adriatica, Riunione di sicurtà.*
*Italia* (assicurazioni trasporti), v. Pietro Micca 15.
*Mannheim* (assic. marittime, fluviali, terrestri), v. Bogino 21.
*Mediterranea* (assic. generali), galleria Nazionale, scala B.
*Meridionale*, (grandine), v. Venti Sett. 71.
**MÉTROPOLE (LA)**. Compagnia Anon. di assicurazioni contro gl'incendi.
*Ispettore generale per l'Italia*, Rovere cav. Cesare, p. S. Carlo 11.
*Metropole*, agenzia succur., v. Giulio 2.
*Métropole*, agenzia succ., v. Galliari 19.
*Mondo* (vita, incendi), v. Ospedale 4 *bis*.
*Mutua Riserva degli Stati Uniti*, (vita), v. Bogino 12.
*Mutual Life*, (vita), v. Arsenale 10.
**NATIONALE (LA)**. Comp. d'Assicuraz sulla Vita. *Agente:* Sacco Emanuele, v. Bogino 27. V. *Annunzi spec.*, p. 44.
*Nazionale* (contro la rottura dei cristalli vetri e specchi), v. Galliari 19.
*Neederhenische* (assic. marittime, fluviali e terrestri), v. Carlo Alberto 16.
*New-York* (vita), gall. Nazionale, ingr. B.
*Nuova Milano* (grandine), v. Ormea 6.
*Oceano (L')* (contro rottura dei vetri e cristalli), v. Arcivescovado 1.

*Paterna* (grandine), v. Carlo Alberto 18.
*Phénix* (vita), c. Oporto 2.
*Popolare* (vita), v. Cavour 24.
*Previdenza e Famiglia*, (vita), v. Conte Verde 2.
*Prussiana* (vita), v. Venti Sett. 64.

**REALE** Compagnia Italiana
di Assicurazioni Generali sulla Vita
Sede Sociale in Milano
Agenti principali in Torino
**PELLEGRINI e MORIS**
PIAZZA SOLFERINO, 6

*Reale di Bologna (La)*, (grandine). Galleria Nazionale, scala A.
*Roma*, (incendi), gall. Nazionale scala, A.

**Savoia** Società Italiana d'Assicurazioni marittime, fluviali e terrestri. Accomandita semplice con sede a Torino, via Santa Teresa, 24. — Gerenti:
**R. Costaguta - Ed. Canali**
*La Società assicura corpi di Velieri e di Vapori e merci viaggianti per mare, fiumi, laghi, canali e per via di terra. — Assicura inoltre titoli pubblici, Valori industriali, biglietti di banca, metalli e pietre preziose, spediti a mezzo ferrov. ed a mezzo di Società Postali di navig.*

*Sicurtà* (contro la rottura dei vetri, cristalli e specchi), v. Giulio 2.
*Società di Colonia* (contro le disgrazie accidentali), galleria Nazionale.
*Società Generale Italiana* (incendi e grandine), v. Garibaldi 57 e c. Palestro 2.
**SOCIETÀ REALE D'ASSICURAZ. MUTUA,** ed a quota fissa contro i danni incendi e scoppio gas - luce, fulmine e apparecchi a vapore, via Orfane 6. Vedi *Annunzi spec.*, p. 31.
*Suzzarese* (grandine), v. S. Teresa 11.
*Svizzera* (assic. marittime, fluviali e terrestri), c. Vitt. Em. II, 38.

**THE BRITISH AND FOREIGN**
Compagnia Inglese Assicurazioni Marittime
**Agenti G. AMBROSETTI e C.**
Stradale di Lanzo, 48 (stazione succursale)

*The Greshma*, (vita), v. Arsenale 10.
**UFFICIO d'ASSICURAZIONI,** Sala e De Benedetti, via Roma 26. Vedi *Annunzi speciali*, pag. 67.
*Union (L')* (contro gl'Incendi e le Esplosioni), Galleria Nazionale.
*Unione Italiana*, (incendi, contro il furto e rottura dei vetri, ecc.), v. Bogino 11.
*Universo* (contro i rischi dei trasporti), v. Arsenale 10.
*Urbaine (L')* (vita), v. Fabro 5.

## Studii d'ingegneria.

Aimerito ing. e C., c. Vercelli 80.
Andreoni e Mazzucchelli, Gall. Natta 1.
**ANSALDI MICHELE,** ✉, via Ponte Mosca 40 e Venti Settembre 12.
Ballada e C., *impianti idraulici*, corso S. Maurizio 27.
Banzatti e Villa, *ingegneria ed agrimensura*, v. Milano, 1, piano 1.
**CASETTA ing. EUG. GIOV.,** Palazzo Martiny, v. Venti Settembre e Pietro Micca, (v. Monte Pietà 10).
Corradini ing. F., *studio d'ingegneria sanitaria*, c. Oporto 40.
De Albertis e Lanciai, v. S. Massimo 42.
Décugis e Bacci, v. Pietro Micca 20.
Dubosc ing. Edmondo, v. Princ. d'Acaja 62.
Ferraris ing. Pietro, c. Oporto 35.
Ferrero, Gatta e Olivetti, v. Cernaia 11.
Gastaldi G. B., v. Nizza 35.
Giordana e Mossello, v. Vanchiglia 20.
Guidetti e Silvano, corso Re Umberto 8.
Imoda ing. Gius., v. Lagrange 20.
Marenco ing. E., e Borla geometra M. v. Genova 1.
Morelli, Franco e Bonamico, v. Principi d'Acaja 60.
Negri prof. cav. Pasquale, v. dei Fiori 90.
Raimondo e Capuccio, p. Statuto 15.
Rastelli ing. A. e Comp., v. Belvedere 4.
Saccarelli ing. Paolo, v. Assarotti 3.
Sinigaglia S. e C., v. Arciveseovado 1.
Vaccarino frat., *estrazione d'acque sotterranee sistema Calandra*, v. Cernaia 22.
**VARVELLI ing. G. M.,** *rappr. meccanico industriale*, v. Berthollet 3.
Zino ing. F., c. Oporto 28.

## Uffici collocamento degli Operai e persone di servizio.

*Bureau Inter. de Placement pour Employes et personnes de service*, via dei Mille 35.
*Caffettieri, Confettieri, Liquoristi e Gelatieri*, Capellini V., v. Vanchiglia 12.
*Calzolai*, Uccelli Pietro, v. Giacomo Leopardi 8, e Palazzo di Città 18, p. 2.
*Camera del lavoro*, c. Siccardi 12.
*Collocamento persone di servizio*, Dollinger Nicola, v. Po 25.
*Collocamento persone di serv.*, Gardino G., v. Cernaia 18.
*Collocamento persone di servizio*, v. Principe Amedeo 37, p. 1.
*Collocamento persone di servizio*, Fava, angolo c. Vitt. Em. II e v. Lagrange.
*Collocamento persone di servizio*, Garola Gregorio, v. S. Franc. da Paola 41.



*Confettieri, liquoristi, ecc.*, Rossano G., *mediatore*, v Vanchiglia 2*bis*.
*Confettieri, Liquoristi*, Novara, v. Barbaroux 14-16.
*Cuochi e Camerieri*, p. S. Giovanni 11.
*Cuochi e Camerieri* per Torino e Provincia, Nay e Munier, v. Giacomo Leopardi 6.
*Cuochi e Camerieri*, v. Conte Verde 14 e Basilica 4.
*Droghieri, Confettieri e Liquoristi*, Massoia G. C., v. Botero 19.
*Fabbri Ferrai*, Bonino A., v. S. Secondo 60.
*Falegnami*, Gentinetta G., v. Lagrange 35.
Gabbiano e C., Mediatori, gall. Geisser 3.
Gastone Pietro, *commessi e uomini di fatica dei droghieri e farmacisti*, via Gazometro 8, albergo del Centauro.
*Legatori di libri*, Ferrero Carlo, via San Tommaso 10
*Macellai*, c. Principe Oddone 3.
*Panettieri*, diretto dalla Società *Esercenti Panettieri*, v. Giannone 3 e p. Venezia 2.
*Sarti (fratellanza Sarti)*, v. S. Tommaso 28.
*Subalpina*, v. Genova 12.

## Agenzie.

*Affari*, Saxer Gio., v. Alfieri 19, p. 3.
*Affari*, Tonini e C., v. Roma 32.
*Agraria Italiana*, via Venti Settembre 64.
Ajmo Mauro, v. Milano 10, p. 1.
*Alloggi*, Cairola Gio., v. Urb. Rattazzi 8*bis*.
*Alloggi*, Silano Ant., v. Monte di Pietà 26.
**ANSALDI MICHELE,** ✉, via Venti Settembre 12.
*Centrale*, distribuzione stampati, manifesti, réclame, circolari, esazioni incassi, ecc., gall. Subalpina.
*Commerciale*, v. Goito 1.
*Commerciale*, Mariani Arturo, v. Orfane 30.
*Commerciale*, Biglione Gius., p. Vittorio Em. I, 19.
*Commerciale*, Rossi G., v. Po 38.
*Commerciale*, Rossi Pietro, p. Carignano 4.
*Commerciale*, Tacconi Ettore, v. Milano 18.
*Commerciale*, Garola Gregorio, v. S. Francesco da Paola 41.
*Commerciale Torinese*, v. Gazometro 8.
*Esazione di crediti*. Mistrot F., v. Zecca 10.
*Farmaceutica*, Lecchi G. v. Po 34.
*Farmaceutica*, Viale F., corso Duca di Genova 9.
*Farmaceutica*, Zorgno Costantino, via Silvio Pellico 6.
*Finanziaria internazionale*, Biolchi Angelo, v. S. Francesco da Paola 13.
*Impresa pulizia negozi ed appartamenti*, Bacci F. L., v. Genova 1.
*Indicazione degli alloggi*, Casalegno Gius. Alberto, v. Venti Settembre 50.
*Indicazioni* per alloggi vuoti, ecc., Thea A., c. Vitt. Em. II, 68.
*La Confidenza*, gall. Nazionale.
*La Previdenza*, v. Goito 1.
*Librario-Giornalistica*, Demaria Gio. Batt., via Botero 1.
*Librario-Giornal.*, Mautino Carlo (Ditta), v. Garibaldi 24.
*Marittima*, Gramatica G. e C., *rappr.* Nasi cav. Federico, v. Venti Settembre 28.
*Marittima*, Penna Michele, v. Lagrange 1.
*Marittima*, Novelli Gius., v. Sacchi 4.
*Marittima*, Colonna G., v. Nizza 80.
*Mondo*, via dell'Ospedale 5.
*Nazionale*, autorizzata dal R. Governo. Minoli e Galantini, p. Paleocapa 1.
*Pubblicità e d'Annunzi*, v. Carlo Alb. 19-21.
*Pubblicità*, presso l'Emporio Commerciale, v. Bogino 10.
*Sport (di)*, v. Venti Settembre 60.
*Subalpina*, Barbero geometra Enrico e C., v. U. Rattazzi 5. V. *Ann. sp.*, p. 34.
*Sub Americana* corrispondenze e informazioni commerciali per Buenos-Ayres, La Plata, Rosario Santa Fè, ecc., via Palazzo di Città 3.
*Teatrale*, Roda Evasio, v. Roma 41.
*Teatrale Artistica Internazionale*, Fox Giuseppe, v. Rosine 12.
*Telegrafica Stefani*. Direttore: Pastori cav. Giovanni, v. Finanze 13.
*Ufficiale di collocamento*, Illengo Luigi, p. Statuto 4.
*Ufficio Internazionale*, v. Bogino 34.
*Ufficio pel ricupero delle chiavi*, v. Barbaroux 2.
*Ufficio per la tutela degli artisti lirici e drammatici*, Sede in Roma. *Rappresentante*, Gaviani Alberto, v. Andrea Doria 13.

## Informazioni commerciali.

Bacci F. L., v. Genova 1, p. 1.
Fadalti frat., v. Monti 16.
Müller Francesco, v. S. Franc. da Paola 6. Vedi *Annunzio speciale, retro coperta.*

## Rappresentanti e Commissionari.

Accoroni e Boeris, v. Venti Sett. 33.
Adriani Gius., v. Parini 15.
Allaria Carlo, c. Vitt. Em. II, 94.
**ANSALDI MICHELE,** ✉, via Venti Settembre 12.

**G. E. ANTONIETTI** - Via Garibaldi, 35
Perito Commerciale ed Industriale - Prodotti di cava e dell'industria - Contenzioso - Rappresentanza a *forfait* per l'Esposiz. Italiana del 1898 col patronato d'eminenti industriali.

Arditi Angelo, v. Venti Settembre 76.
Arduin G. L., v. Carlo Alberto 7.
Arleri Luigi, v. Po 51.
Armenise P. e C., v. Venti Settembre 29.
Arroni A., gall. Nazionale ingr. D, p. 1.
Aymar Carlo, v. Balbis 10.
Aymasso Ermilio, v. Mercanti 7.
Bacci F. L., v. Genova 1, p. 1.
Baer Alb., c. Re Umberto 17. V. *Annunzi speciali*, pag. 1-2-3-4.
Bagna e Borgialli, v. Alfieri 26.
Barabino Ant., v. Fabro 6.
Baravalle ing. E., v. Venti Sett. 58.
Bardelli Emilio, v. Alfieri 26.
Bassano A., v. Mazzini 31 e Andrea Provana 7.
Battaglia Alberto, v Galliari 8.
Bauchiero Fortunato, v. Cavour 12.
Becchis e C., v. Baretti 18. Vedi *Annunzi spec.*, pag. 27.
Beltramo Leopoldo, v. Amedeo Peyron 26.
Bergoglio L., v. Finanze 13.
Bertolini G., v. Madama Cristina 49.
Bertone C. e G. frat., v. Venti Settembre 20.
**BIANCHI G. A. e C.,** c. Vitt. Em. II, 76. Vedi *Annunzi speciali*, pag. 58.
Bienca E., gall. Nazionale, scala B.
Bietenholz F., p. Solferino 11.
**BIFFI GIOVANNI di G.,** *nastri, tulli, pizzi, fiori e velluti*, v. Venti Settembre 57, p. 1.
Biga Gennaro, c. S. Martino 2.
Bigazzi G. e C., v. Baretti 18.
Billotti Vincenzo, v. Alfieri 8.
Boeris Angelo, v. Venti Sett. 33.
Boeris Giulio, v. Passalacqua 4.
Boeris Vitt. fu Biagio, v. Alfieri 19.
**BOERO G.,** *calendari, auguri, studi, cartelli reclame, cromolitografie*, v. S. Teresa 11.
Bonetti Crispino, Dock, scomp. T.
Bosia Leone, *ferramenta, chioderie*, v. Venti Settembre 78.
Bosso Luigi, *vini e cereali*, v. Roma 24.
Bottino L., v. Barbaroux 6.
Bovi ing. prof. Benvenuto Alessio, via Accad. Albertina 28.
Brangi E., *fornit. per fiori artif.*, galleria Nazionale.
Bresciano C., v. Soperga 46 ang. v. figlie Militari.
Büchi Geiger Giov., v. Ponza 3.
Bussolino Gius., nel Dock.
Cagnola Alfr. Luigi, v. Ospedale 20.
Caldi Gius., v. Parini 12.
Calligaris Attilio, galleria Geisser.
Calosi V., v. Venti Sett. 29.
Camandona Aless., v. Consolata 12.
Cane Antonino, p. Castello 23.
Canzio Gio., corso Oporto 2.
Capellaro Enrico, corso Oporto 2.
Capra Pietro, c. Oporto 31 *bis*.
Capriolo C. e Comp., v. Arcivescovado 10.
Cargnino Maurizio, v. Pietro Micca 20.
Carignani Luigi, p. Solferino 3.
Carli Eman., c. Vitt. Em. II, 38.
*Casa Ital. di Rappres.*, v. dei Mille 42-44.
Casasco Emanuele, v. Alfieri 24.
Cassone G. B., v. Cavour 8-10.
Cavalli Alessandro p. S. Martino 7.
Cavassa Giulio, gall Geisser 2.
Ceresole Giac., c. Re Umberto 38.
Cesano G., *sete e cascami*, v. Bogino 12.
Chapot J., v. Consolata 7.
Chiesa Giulio, v. S Franc da Paola 18.
Chiverni Achille e C., v. Venti Settembre 4.
Colonna Gio, v. Nizza 80.
Combi e Tomatis, v. S. Teresa 12.
Coppi Vitt., *calce e cementi*, v. Fabro 5, Cernaia 20, Sagliano 1 e c. Duca di Genova 10.
**CORINALDI CESARE,** ☎, v. S. Quintino 19.
Cortese Tommaso, v. Maria Vittoria 2.
Cosola Cesare, v. Arsenale 42.
Cottalorda E., v. Venti Settembre 16.
Craveri frat., p. Carignano 6.
Custer G., v. Arsenale 6.
Debenedetti Secondo, v. Arcivescovado 1.
Debenedetti Vittorio, v. Goito 4.
Debenedetti e Gastaldetti, v. Arcivescovado 1.
De Dominicis E., via dei Mille 23.
De Francisco e Bottero, v. Arsenale 38.

GRANDS MAGASINS du PRINTEMPS
DE PARIS
V. E. DEGIORGIS Représentant pour l'Italie
Corso Vittorio Emanuele, 46

Delacqua Luigi, v. Garibaldi 26.
Delbecchi E., v. Bogino 27.
Della Rocca C. A., c. Valentino 37.
Della Valle C. M., v. Sagliano 3.
Delmastro B., via Carlo Alberto 17.
De Magistris P. A., v. Genova 12.
Diatto Emilio, p. Gran Madre di Dio 12.
D'Ibursano e Alasonatti, gall. Nazionale, Scala B.
Diverio L. G. fratelli, c. Oporto 23.
Ducato Federico, *artic. illuminaz. a gas*, v. Monte Pietà 5
Elia Paessler Alfredo, v. Gioberti 51.
Elter Giulio, c. Vitt. Em. II, 76.
Fabbre e Gagliardi, v. Maria Vitt. 22-24.
Falco Vitt., v. Gioberti 8.
Fantoni Gius., v Valsalice 92 (Pilonetto).
Fasolis Paolo, v. Carlo Alberto 17.
Ferraris Pietro, c. Oporto 35.
Ferraris V., *cera e miele*, v. Gioberti 8.
Ferrero Carlo di Gius., via S. Francesco da Paola 10 *bis*.



Ferrero E. L., gall. Nazionale, scala B.
Ferrero e Aschieri, *tessuti*, c. Re Umb. 11.
Ferrero, Gatta e Olivetti, v. Cernaia 11.
Ferri fratelli, v Saluzzo 17.
Ferrua L. M., v. Alfieri 11.
Festa Eugenio, v Argentero 1.
Filippi fratelli, v. Consolata 15.
Fiorio Alfonso e C., v. Garibaldi 18.
Fogliacco Gio., v. Arsenale 19.
Forno Telesforo, v. Carlo Alberto 14.
Frache Daniele, v. Alfieri 24.
Fraviga e Pellerino, v, Mercanti 7.
Fubini A., v. Urbano Rattazzi 2.
Gallo Ant., v. Gazometro 10.
Gamna Enrico, v. Andrea Doria 13.
Gancia frat. e C., v. Stampatori 4.
Gandolfo P., *benzina*, v. Trana 6, barriera di Francia.
Gandus Vitt., v. Princ. Tommaso 20.
Garino Alberto, v. Gioberti 40.
Gay Emilio, c. Re Umberto 50.
Generi e C., v. Private 2.
Genta Enrico, v. Amedeo Avogadro 22; *abitaz.*, c. Oporto 19.
Ghiglieri Andrea, v. Sacchi 30. V. *Annunzi speciali*, pag. 87.
Ghirardi Enrico Giacomo, *oreficerie, argenterie, gioie*, v. Garibaldi 46.
Ghiron Gius, v. Bogino 17.
Ginolino G., v. Lagrange 31.
Giordano Gius., v. S. Teresa 10, p. 1.
Gobetti Paolo, c. Casale 101.
Goffi Giacinto, v. Belvedere 6.
Goglio ing. G, v. Assietta 11.
Goldschmidt M., v. S. Teresa 12.
Gribaudo Gio. e figlio, v. Venti Settembre 4.
Grosso Giuseppe, v. Venti Settembre 50.
Guidetti Ferruccio e C., c. Vitt. Em. II, 34. Vedi *Annunzi speciali*, pag. 77.
Hahn R., v. Cernaia 11.
Helfferich von Ruelmer e C., v. Pietro Micca 15.
Hess Isidoro, v. Principe Amedeo 22.
Holtmann Roberto J., c. Oporto 51.
Isoardi Tommaso, v. S. Maria 3.
Lattes M., v. Goito 2.
Lavini E., già Lavini e Rampone, v. Cernaia 4.
Lenzi Evaristo, *carboni e ferri*, via Madama Cristina 33.
Levi Giacomo, v. S. Quintino 20.
Levi I. fu Isaia, v. Ospedale 7.
Lichtenhahn G., v. Amedeo Avogadro 9.
Lombard Ernesto e C., v. Lagrange 29.
Long M. Augusto, v Arsenale 38.
Longhi G. e C., v, Fabro 6.
Lopez de Gonzalo L., v. S. Franc. Paola 4.
Losa Gio., c. Re Umberto 11.
Maccagno Gio, v. S Quintino 14.
**MAGNO GIUSEPPE,** v. S. Teresa 11.
Maina C., v. Ponza 3.
Majoli G. e C., v. Venti Settembre 37.
Malvano dott. Feder., v. Pr. Amedeo 16.
Manzoni C., v. Mazzini 46.
Marocco Franc., v. Barbaroux 28.
Martini Alberto, v. Arsenale 38.
Masera e Gualco, v. Venti Sett. 68.
Massocca e Cavaglià, v. Arsenale 6.
Mattarelli Paolo, v. Gazometro 10.
Mayer Carlo, v. Arsenale 17.
Medaglia Pietro, v. Alfieri 5.
Merlai G. e C., v. Cernaia 30.
Molinari e C., gall. Nazionale, scala D.
Montefameglio Paolo, v. Sacchi 4.
Moriconi Domen., gall. Nazionale, scala E.
Mortier P., p. Castello 23, p. 2.
Müller Emilio, c. Re Umberto 51.
Müller Franc., via S. Franc. da Paola 6. Vedi *Annunzi speciali in retro coperta*.
Muzzani A. e C., v. Vanchiglia 6.
Nasi frat., v. Arsenale 14.
Negri Gius., c. Vitt. Em. II, 78.
Negro C. F., v. Carlo Alberto 46.
Neumeyer A. e C., v. Donizetti 6. Vedi *Annunzi speciali*, pag. 85.
Nusseler Edoardo, c. Oporto 28.
Olivazzi Franc. e C., v. Bogino 11.
Olivetti Cesare, c. Vitt. Em. II, 36.
Oneglio Agostino, p. Vitt. Em. I, 4.
Ottolenghi U. e G., v. Carlo Alberto 9.
Ovazza T., v. dei Mille 14.
Pagge Franc., v. Maria Vittoria 26. Vedi *Annunzi speciali*, pag. 69.
Paglino Paolo, v. Gioberti 54.
Papurello Franc., *metalli*, c. Oporto 15.
Paradisi Emilio, gall. Nazionale, ingr. D.
Parodi Gio., v. della Rocca 19.
Passigli Gustavo, v. Po 43.
Pastori cav. Giovanni, v Finanze 13.
Pater N., c. S. Martino 3.
Patetta Vittorio, v. Massena 7.
Peluffo Dalmazzo, v. Arsenale 19.
Peluffo G. e Comp., Foro Frumentario.
Penasso frat., v. Princ. d'Acaia 49.
Pennano Enrico, v. Allioni 9.
Perego Aless., v. Genova 12.
Peretti e Maja, c. Oporto 31.
Perez frat., *oggetti e tessuti orientali*, via Pietro Micca 12.
Pergola L., v. dei Mille 42-44.
Perlo Lud., v. S. Dalmazzo 15.
Pettinati G. e E. frat., v. Barbaroux 4.
Pia Gaetano, v. Volta 5.
Pignata Stefano, v. Pietro Micca 4.
Pilone Valentino, v. Bogino 11.
Pistono G., c. Oporto 12.
Pizzotti e Bellone, v. Mad. Cristina 27.
Plucker D., v. Alfieri 21.
Pozzi Emilio, v. Robilant 3.
Pozzi e Varese, c. Vinzaglio 17.
Priero Luigi, v. Aosta 18.

Quaglia e C., v. Ormea 3.
Raffignone Vitt., v. Po 2.
Ramella e Bianchi, v. Robilant 3.
Raviglione E., v. S. Agostino 7.
Recanzone Gius., v. Pietro Micca 4.
Reynaudi Orso, v. Venti Settembre 74.
Rezzonico F., succ. Challiol, *velocipedi e accessori*, c. Re Umberto 19.
Ribetti Adolfo, *cotoni, coloniali e prodotti chimici*, v. Saluzzo 2.
Ricolfi G., v. Bellini 3.
Rigoni Luigi, v. Mad Cristina 35.
Rizzoli Carlo, v. Sacchi 48.
Roggiapane Orazio, v. Galliari 10.
Roghel fratelli, v. Saluzzo 42.
**ROLAND ing. REMY, succ.,** corso Oporto 37. Vedi *Annunzi spec.*, pag. 6.
Romiger Gustavo, v. Pastrengo 15.
Ronchetti Filib. e C., v. Arcivescovado 6.
Rossetti Oscar, p. Castello 25.
Rossi Alfredo, via Lagrange 31.
Rossi Carlo Enrico, v Princ. Tommaso 39.
Rovey G., v. Cavour 7 *bis*.
Salomone Franc. fu Mich., v. Venti Sett. 17.
Sapelli V., v. Cernaia 26.
Savio L. e C., v. Roma 11, p. 1.
Saxer Gio., v. Alfieri 19, p. 3.
Scalini Giulio, c. Siccardi 14.
Schmid Paolo, gall Nazionale, ingr. D.
Sciallero Ant., *vini, spiriti*, v. Roma 40.
Scodnik Enrico, *The delle piantagioni di Assam*. Agenzia generale per l'Italia, v. Venti Sett. 62.
Secagno Ettore, v. Barbaroux 2.
Sgherlino Gio., v. Accad. Albertina 38.
Siliprandi Felice, c Siccardi 5.
Silombra Angelo, v. S Dalmazzo 15.
**SINIGAGLIA S. e C.,** *studio tecnico*, v. Arcivescovado 1 *b*. (ammezzati).
Sismondi Gio., v. Maria Vittoria 6, p. 4.
Sitalia fratelli, v. Corte d'Appello 13, p. 1.
Slatri Carlo, v. Venti Settembre 67.
Sogno Antonio. p. Castello 23, p. 1.
Stirnimann e Gullino, p. Solferino 16.
Sturm frat., p. Statuto 16.
Tallone cav. ing. Eug., c. S. Maurizio 27.
Testa Cesare, v. Cernaia 24.
Testa Giacinto. v. Cavour 8-10.
Tibò geom. Chiaffredo, c. Vitt. Em. II, 85.
Ticozzi Ambrogio, v. Ponza 3.
Tinivella Paolo, v. Nizza 71; *magazzino* v. Ormea 76.
Todesco Vittorio, *rappr. la Casa Ricordi e Finzi di Milano* (*Pianoforti, Armonium, Aeolian, Organi ecc.*), c. Vitt. Em. II, 58.
Tognacca e Giglio-Tos, *articoli Giapponesi*, v. Pietro Micca 10.
Tonelli e Augero, gall. Nazionale, scala A.
Torelli Gio., c. Dante e v. Chiabrera 28.
Torrielli Gius., v. Nizza 51.
Tosi e Rizzoli, al Dock.
Treves, Anau e C., v. Venti Settembre 46.
Trossi P., *fodere e panni militari*, corso Vinzaglio 19.
Turckeimer M., c. Vitt. Em. II, 78.
Turin Ernesto, via Carlo Alberto 40, p. 1.
Turletti Giorgio e C., v. Nizza 9.
Vaciago G., v. Alfieri 22.
Valabrega ing. Lichtenberger e Comp., gall. Nazionale e v. Arcivescovado 1 *bis*.
Vanzati Luigi, c. Raffaello 7.
Varese Emilio, v. Venti Sett. 20.
Varese Vitt., *pizzi e seterie*, v. Pietro Micca 4.
**VARVELLI ing. G. M.,** *ufficio tecnico*, v. Berthollet 13.
Venchi Pietro, v. Maria Vittoria 19.
Vercelli Pietro, v. Arcivescovado 1 B.
Verona Ces., v. Carlo Alb. accanto al 22.
Vertù Amedeo I., p. S. Martino 1.
Vietti Isidoro, v. Roma 38.
Vigada G. P. Carlo, v. Bertola 68.
Villafalletto Gius., v. Bogino 12.
Villanis Amedeo, c. Oporto 28.
Viterbo e Comp., v. Cavour 8.
Vitta Isaia, v. Rossini 15, p. 1.
Vogel T. e C., c. Vinzaglio 9.
Vuagnoux J., v. Arcivescovado 4.
Walser Carlo e C., *impianti industriali*, c. Re Umberto 10.
Weiss G. F., v. Sacchi 44.
Zacco e Delucis, *vini*, v. Nizza 33.
Zino ing. F., c. Oporto 28.
Zoja e Gussoni, c. Re Umberto 12.
Zorgno Costantino, v. Silvio Pellico 6.
Zuffi Enea, *ufficio* v. Lagrange 17; *abitazione* v. S Quintino 34.

## Banchi di vendita a pagamenti rateali.

*Credito di Sardegna*, v. dei Fiori 49.
*Credito Italiano*, c. Vitt. Em. II, 44.
*La Gran Mora*, Pogolotti Ces. v. Massena 31.

## Banchi di Prestiti su pegno.

**Banco Commerciale autorizzato**
Via Lagrange, 39, piano 2°
**Polizze Monte Pietà, compra e fa rinnovazioni per qualunque città anticipando le spese su qualunque merce**

Crolla Gius., c. Princ. Oddone 10.
Fissore A., v. S. Agostino 8, p. 1.
Gollet Giuseppina, ved. Mallarino, via Barbaroux 18, p. 1.
Moiso Maria, v. Assietta 3.
Sarzana Gius., v. Basilica 2, p. 1.
Sarzana Teresa, v. Pescatori 8.
Sarzano Rosa, v. sant'Ottavio 9.
Simondi, v. Accademia Albertina 33.
Viglierclo Telesforo, v. dei Fiori 19.



## Compagnie di Navigazione Ital.

RAPPRESENTANZE.

*Compagnia Generale Transatlantica*, Agente Generale G. Girard, galleria Nazionale.
*Navigazione Generale Italiana* (Società riunite Florio e Rubattino), Agente: Girard frat., gall. Nazionale.
Lavarello frat. fu Gio. Batt., *Compagnia di navigazione, rappres. da* Robotti Gius., ang. v. Venti Settembre e p. Paleocapa.
La Veloce, *rappresentanza in Torino*, via Carlo Alberto 24 *bis*.
*Società Generale Trasporti Marittimi a Vapore di Marsiglia*, Giuseppe Novelli, *agente*, v. Sacchi 4, nel cortile.

## Trasporti gen. Internazionali.

Monasterolo Carlo, via Nizza 29 e strada di Stupinigi 121.
**ROBOTTI GIUSEPPE,** angolo v. Venti Settembre e p. Paleocapa.
Romero L. e Comp., p. Carlo Felice 16.

## Trasporti a domicilio e Spedizioni

**Ferrovie del Mediterraneo.**

Carpaneto G. B., succ. Ajello, v. Finanze 9.

## Ferrovia Centrale e Tramvie del Canavese.

Girard frat., gall. Nazionale.

## Ferrovie Nord-Milano.

Bacci F. L., *vendita biglietti*, v. Genova 1.

## Agenzie Postali.

N. 1. **GIRARD fratelli,** via Roma 28, galleria Nazionale.
» 2. De Cesaris fratelli, v. Roma 6.
» 3. Biancotti Gio., v. Bogino 21.
» 4. Zamberletti e Chiapirone, v. della Cernaia 22.
» 5. Barriera di Casale 71.
» 6. Strada di Francia 1.

## Impresa trasporti materiali da costruzione, ecc.

Cena Giovanni, v. Saluzzo 100.

## Agenti d'emigrazione.

Girard (Ditta), gall. Nazionale.
**ROMERO L. e COMP.,** piazza Carlo Felice 16.

## Sub-Agenti d'emigrazione.

Arena Alessandro, via Roma 41.
Bertolini G., v. Sacchi 2.
Nicola Bartolomeo, p. Carlo Felice 4.
Robotti G., ang. via Venti Settembre e p. Paleocapa.

## Spedizionieri.

**G. Ambrosetti e C.** Stradale di Lanzo, 48 (stazione succursale)
Servizio Generale Trasporti
OPERAZIONI DOGANALI

Avandero fratelli, v. Arsenale 14-16.
Baggio Luigi, v. Bidone 35.
Balduino fratelli, via S. Teresa 17.
Bianco Domizio, già Malvano, via Genova 28 e p. Solferino 3.

**BIANCOTTI Giovanni**
Via Bogino, 21 - Via Venti Settembre, 18
**Trasporti Internazionali**
*Agenzia Doganale - Traslochi Mobilio*

Carpaneto Gio. Batt., succ. Ajello, via Finanze 9.
Cavalli Alessandro, *Agenzia Doganale*, p. S. Martino 7.
Conti G., via Roma 37.
Cottino Gio., v. Botero 18.
Delmastro B., via Carlo Alberto 17.

***GIRARD Fratelli***
Galleria Nazionale — *Via Roma 28.* — *Via Venti Settembre 28.*
**Trasporti per ogni paese. Traslochi mobilio**

Isoardi Tommaso, via S. Maria 3.

**W. JESINGHAUS & C.** GENOVA *Palazzo Doria*
**Agenzia di Vapori** - Trasporti internaz., sbarco, imbarco, noli a forfait per tutte le piazze del mondo noleggio di vapori e bastimenti, incassi, informaz.

Lebet E., v. Arsenale 17.
Musso Ant., Stazione di Porta Susa.
Pessia Gio. (Ditta Onorato), v. Madama Cristina 67.
Treves Anau e C^i, v. Venti Settembre 46.
*Unione Corrieri interni delle Città Italiane, Sezione di Torino:* v. Princ. Amedeo 16.
Varetti Domen., v. Torquato Tasso 5.
Vertù Amedeo I., p. S. Martino 1.

**Zamberletti e Chiapirone**
*Servizio generale di trasporti*
Agenzia doganale — Via Cernaia 22

## Corrieri Commissionari
### giornalieri.

*Agenzia Centrale per qualsiasi destinazione del Piemonte, Veneto e Lombardia*, galleria Subalpina.

**Acqui**, Ferrari e Coccoli, v. Mercanti 3.
**Alba**, Dacomo, v. S. Tommaso 21.
**Alessandria**, Ferrari e Coccoli, v. Mercanti 3
**Asti**, Rimino, v. S. Tommaso 21.
» Ferrari e Coccoli, v. Mercanti 3.
**Biella**, Conti G., v. S. Tommaso 21.
» Gallarini Carlo, v. S. Teresa 17.
» Gallia G. succ. Mossa, v. Ospedale 4.
» Pelogio Giacinto, Trattoria Masserano, p. Solferino 1.
**Bra**, Pistone Enrico, v. Guarini, presso il caffè delle Alpi Cozie.
» Arnaldi, v. S. Tommaso 21.
**Casale**, Fracapani Carlo, v. S. Teresa 17.
» Novarese Gio. e figli, v. S. Tommaso 21.
**Castellamonte**, Nerino G. Battista, via Cernaia 44 dal liquorista.
**Chieri**, Merlone E., v. Roma 38, dal portin.
**Chivasso**, Bassino Tommaso, v. Cernaia 46, Caffè del Dock.
**Como**, Parravicini Paolo, v. Monte Pietà 5.
**Cuneo**, Ferreri A., via S. Tommaso 21.
**Cuorgnè**, Galantino Carlo, v. S. Tommaso 21
**Genova**, Ferrari e Coccoli, v. Mercanti 3.
**Ivrea**, Casalis Giovanni, v. S. Teresa 17.
**Milano**, Conti G., v. S. Tommaso 21.
» Ferrari e Coccoli, v Mercanti 3.
» Gallarini Carlo, v. S. Teresa 17.
» *La Messaggera*, Trossarello G. B., v. Venti Sett. 29.
» Parravicini Paolo, v. Monte Pietà 5.

**DE MAGISTRIS e RONCHI**
Commissionari e Trasporti giornalieri
**12 - Via Genova - 12**

**Mondovì**, Ferreri A., v. S. Tommaso 21.
» Mondino Carlo, v. S. Tommaso 21.
**Mortara**, Novarese Gio. e figli, v. San Tommaso 21.
**Novara**, Bressani e Nicolotti, via San Tommaso 21.
» Mortarino Agata, v. Ospedale 4 e S. Teresa 17.
» Piglia Franc., v. S. Teresa 17.
**Pinerolo**, Bonetti Giorgio, v. Lagrange 33.
» Pero Giuseppe, v. Gazometro 8.
**Rivarolo**, Bisacca Bartolomeo, caffè del Dok, p. S. Martino.
**Saluzzo**, Allasia Sebast., v. Lagrange 26, Alb. *Persico Reale*.
**Savona**, Ferreri A., v. S. Tommaso 21.
**Trino**, Martinotti Gius., v. S. Teresa 17.
**Valenza**, Ferrari e Coccoli, v. Mercanti 3.
» Novarese Gio. e figli, v. S. Tommaso 21.
**Vercelli**, Gremmo Secondo, v. Ospedale 4 e S. Tommaso 21.
» Mussato Giacomo, Trattoria Masserano, p. Solferino 1.
» Riconda Angelo, v. S. Teresa 17.
**Corrieri riuniti**, *Acqui, Alessandria, Asti, Aosta, Biella, Bologna, Casale, Cuneo, Genova, Ivrea, Milano, Mondovì, Monza, Novara, Parma, Piacenza, Saluzzo, Savona, Vercelli*, Varetti Dom., v. Torquato Tasso 5.
**Unione Corrieri giornal.**, v. S. Tommaso 21.
**Unione Corrieri interni** *delle Città Italiane, sezione di Torino*, v. Principe Amedeo 16.

## Imprese foraggi e viveri.

*Commissariato militare (paglia e combustibili)*, v. Bonzanigo 33.
Costa Domen., p. Em. Filiberto 13.
Levi Giacomo, v. S. Quintino 20.
Penchienati Carlo, succ. Deatanasio, via Rossini 7.
Perla Francesco e C., v. Galliari 5.
Priero Luigi, via Aosta 18.
Signorini Ottavio, v. Urb. Rattazzi 8*bis*.

## Affitta cavalli e vetture.

Borgo Carlo, v. Nizza 84.
Borgo Gius., v. S. Quintino 10, *ufficio* piazza Castello rimpetto al 19.
Cortese Giuseppa, barr. di Vanchiglia.
Culla e Rama, v. Ospedale 52.
Dosio Ant., v. Fucina 17.
Dulla Carlo, v. Mad. Cristina 109.
Ferrero Stefano, c. Palestro 4.
Golzio Gio. Batt., p. Vitt. Em I, 20 e via Monferrato 4.
Graziola Enrico, v. Montebello 6.
Jourdan Gio., v. Baretti 30.
Lafleur Giorgio, c. Regina Margherita 125, *ufficio* piazza Palazzo di Città rimp. 6.
Maffei, strada di Francia 23.
Masino Biagio, c. Cairoli 4.
Nimero Natale, v. Cavallerizza 2
Pavese Enrico, succ. Vico, v. Arsenale 23; *ufficio*, ang. c. Vitt. Em. II, e v. Nizza. *Telefono* n. 357.
Savio Gio., c. S. Maurizio 10.
Serra Ant., v. Bertola 30.
Tavella Carlo, v. Cavour 9.



## Negozianti in cavalli.

Calzia Ant., *fornit. del R. Esercito*, via Roma 38; *scuderie*: Borgo Crocetta, Cascina Bogetti.
Debernardinis Domenico, succ. Castelli, v. Rocca 49.
Gallina L. e figli, *spec. cavalli irlandesi da caccia e carrozzieri*, v. Montevecchio 60.
Garino-Rabbia, c. Re Umberto 50*bis*.
Masino Biagio, c. Cairoli 4.
Rossi Carlo fu Felice, v. S. Ottavio 12 e corso S. Maurizio 55.
Scolari Alpinolo, c. Massimo d'Azeglio 21.
Tavella Carlo, v. Cavour 9.
Varetto G. Battista, v. Canaveri 7.

## Maniscalchi.

Balbo Filippo, via Sant'Ottavio 12.
Borla Domenico, v. Monferrato 3.
Borsa Clinio, v. S. Quintino 38.
Chiesa Bartol., v. Ospedale 51.
Flandinet Clem., v. Roma 41.
Gelato Cesare, v. Accad. Albertina 35.
Grilla, c. Regina Margherita 140.
Lenti Dom., v. Barolo 11*bis*.
Mezza Antonio, v. Nizza 61.
Negro Luigi, v. Piazzi (Crocetta).
Paisio fratelli, v. Val Salice 1.
Rigola Luigi, v. Vanchiglia 13
Rizzetti Gius. succ. Smeriglio, c. Oporto 55.
Stella Michele, barr. di Nizza 183.
Tricerri Pietro, v. Nizza 123.
Viara Franc., ang. v. Porporati e Fucina.

## Concessionari di vetture pubbliche e loro stanziamenti.

| N. delle vetture. | |
|---|---|
| 1 | Vitrotti Michele, c. Vitt. Eman. II, angolo c. Re Umberto. |
| 2 | Dovis Luigi, c. Vitt. Eman. II, angolo c. Siccardi. |
| 3 | Cavallo Gabriele, p. Castello nanti Albergo d'Europa. |
| 4 | Blanda Carlo, c. Vitt Eman. II, angolo v Madama Cristina. |
| 5 | Momo Gio. Batt., via Arsenale angolo via S. Teresa. |
| 6 | Borca Carlo, c. Vitt. Eman. angolo c. Siccardi. |
| 7 | Quaglia Giuseppina m. Pavese, piazza Lagrange. |
| 8 | Pavese Enrico, p. Lagrange. |
| 9 | Borello Eugenio, p. Carignano. |
| 10 | Mascheroni Giacomo, v. S. Francesco da Paola ang. v. Mazzini. |
| 12 / 14 | Borello Eugenio, p. Carignano. |
| 16 | Borello Achille, id. |
| 17 | Borello Carlo, id. |
| 18 | Borello Enrico, id. |
| 19 | Borello Eugenio, id. |
| 20 | Tavella Carlo, via Andrea Doria, presso l'ex Hôtel Liguria. |
| 21 | Tavella Carlo, v. Andrea Doria, presso l'ex Hôtel Liguria. |
| 22 | Baracco Fel., p. Carlo Felice, lato lev. |
| 23 | Tacchino Gio. Pietro, piazza Castello, nanti Albergo d'Europa. |
| 24 | Ruscone Gio., via Ospedale angolo v. Carlo Alberto. |
| 25 | Camusso Enr., v. Nizza ang. v. Baretti. |
| 26 | Nimero Natale, p. Savoia. |
| 27 | Ajassa Francesco, p. Carignano. |
| 28 | Rostagni Pietro, p. Carlo Eman. II. |
| 29 | Valle Giovanni, id. |
| 31 | Olivero Pietro Paolo, p. S. Martino. |
| 32 | Gonella Maria, c. Vitt. Em. II ang. via Sacchi. |
| 33 | Demaria Angela, p. Carlo Fel., lato pon. |
| 34 | Gindri Luigi, p. Carlo Felice, lato pon. |
| 35 / 36 | Nimero Natale, p. Savoia. |
| 37 | Maccari Paolina, p. S. Martino. |
| 38 | Truffa Angela, p. Solferino. |
| 39 | Ajassa Francesco, p. Carlo Alberto. |
| 40 | Gonella Maria, c. Vitt. Eman. II ang. via Sacchi |
| 41 | Vitrotti Michele, corso Vitt. Em. II, ang. c. Siccardi. |
| 42 | Piovano Vittoria m. Pregliasco, via Arsenale ang. v. S. Teresa. |
| 43 | Zabbena Caterina, p. S. Martino. |
| 44 | Carisio Blesilla ved. Borgo, p. Castello, rimp. albergo d'Europa. |
| 45 | Gioda Orsola, v. Madama Cristina e c. Vitt. Eman. II. |
| 46 | Gianoglio Francesco, p Vitt. Eman. I, ang. v. Rocca. |
| 47 | Pavese Enrico, c. Vitt. Em. II, ang. v. Nizza. |
| 48 | Baracco Giovanni, v. Cernaia, ang. c. Vinzaglio. |
| 49 | Jourdan Gio., piazza Carlo Felice, lato ponente. |
| 50 | Pavese Enrico, c. Vitt. Em. II, ang. v Nizza. |
| 51 | Cerrato G. Battista, c. Vitt. Em. II, ang. v. Goito. |
| 52 | Carisio Blesilla ved. Borgo, p. Castello, rimp. Albergo d'Europa. |
| 53 | Baracco Felice, p. Carlo Fel., lato lev. |
| 54 | Ciastellardo Lucia, c. Oporto ang. c. Vinzaglio. |
| 55 | Pavese Enrico, c. Vitt. Eman. II, ang. v. Nizza. |

56 Garlandi Luigi, v. Andrea Doria
57 BenedettoAngela, nata Lusso, p.Vitt. Em. I, angolo v. Vanchiglia.
58 Pavese Enrico, c. Vitt. Eman. II, ang. v. Nizza.
59 Montefameglio Franc., corso Vittorio Eman. II, ang. v. Sacchi.
60 Antonietti Gius. Ant., p. Carlo Felice, a ponente.
61 Muretti Gius., id.
62 Neirotti Francesco, p. Mad. Cristina ang. v. Bertholliet.
63 Piazza Cater., p. Carlo Felice, a pon.
64 Gilli Michele, c. Re Umberto angolo c. Duca di Genova.
65 Piazza Cater., p. Carlo Felice, a pon.
66 Abbà Luigi, p. Vitt. Eman. I, angolo v. Vanchiglia.
67 Jourdan Enrico, p. Carlo Felice, a ponente.
68 Migliore Caterina, c. Vitt. Em. II, ang. v. Sacchi.
69 Sacco Quintillia, p. Carlo Felice, a levante.
70 Antonietti Gius. Ant., p. Carlo Felice, a ponente.
71 Sacco Quintillia, p. Carlo Fel. a lev.
72 Lafleur Giorgio, p. Em. Filiberto
74 Carisio Blesilla ved. Borgo, p. Castello.
76 Lafleur Giorgio, id.
77 Tavella Carlo, v. S Franc. da Paola angolo via Po.
78, 79 Lafleur Giorgio, p. Castello
80 Gemelli Carlo, v. Cernaia, angolo v. Fabro.
81 Lafleur Giorgio, p. Castello.
82 Canale Maurizio, c. Vitt. Em. II, ang. v. Sacchi.
83 Lafleur Giorgio, p. Castello
84 Nimero Natale, v. Corte d'Appello, angolo via delle Orfane.
85, 86 Lafleur Giorgio, p. Castello.
87 Musso Virginia, corso Oporto, angolo c. Vinzaglio.
88 Gardino Giuseppe, p. Vitt. Eman. I, angolo v. della Rocca.
89, 90, 91 Lafleur Giorgio, piazza Castello.
92 Masera Antonio, via Ponte Mosca, ang. v. Fiando.
94 Cavallo Maddalena n. Biora, corso Vitt. Eman. II, ang. c. Re Umberto e v. Massena.
95 Canale Maurizio, c. Vitt. Eman. II, ang. v. Sacchi.
96 Dosio Antonio, v. Ponte Mosca, ang. v. Borgo Dora.
97 Barroero Lorenzo, via S. Franc. da Paola ang. v. Mazzini.
98 Gorlandi Luigia n. Papurello, via Bodoni ang. v. Carlo Alberto.
99 Borca Gio., v. Montebello, angolo via Po.
100 Antonietti Gius. Ant., p. Carlo Felice lato ponente.
101 Garrino Lorenzo, c. Oporto angolo c. Vinzaglio.
102 Rapallino Giovanni, p. Vitt. Em. I, angolo v. Bava.
103 Luparia Perfetto, p. Solferino, nanti il teatro Alfieri.
104 Genta Matteo, p. Castello, nanti Albergo d'Europa.
105 Benedetto Angela ved. Giac., piazza Vitt. Em. I, ang. v. Vanchiglia.
106 Defilippi Antonio, p. Castello, nanti Albergo d'Europa.
107 Antonietti Gius., v. Andrea Provana.
110 Carisio Blesilla ved. Borgo, piazza Castello.
112 Pentenero Lucia, p. Carlo Felice, a levante.
113, 114 Graziola Enr., v. Montebello., ang. via Po.
115 Givone Giovanni, c. Vitt. Em. II, angolo v. Massena.
117, 118 Tavella Carlo, p. Mad. degli Angeli.
119 Graziola Enrico, v. Montebello, ang. via Po.
120, 121, 122, 123 Rama Carlo, p. Maria Teresa.
124, 125 Lafleur Giorgio, p. Eman. Filiberto.
126, 127, 128, 129, 130 Nimero Natale, p. Palazzo di Città.
131, 132, 133 Dulla Carlo, p. S. Carlo, lato ponente
137 Cauna ved. Luigia, p. S. Carlo, lato ponente.
138 Dulla Carlo, id.
139 Cerutti Edoardo, id.
140 Belardo Domen., id.
141 Dulla Carlo, id.
144 Bocchetti Giacomo, p. S. Carlo, lato pon., verso v. Alfieri.
145 Musso Gius., id. id.
146 Bocchetti Gius., p. San Carlo, lato ponente, verso v. Alfieri.
147 Bocchetti Giovanna, id. id.
148



149 Musso Matilde, p. S. Carlo, lato ponente verso v. Alfieri.
150 Graziola Enrico, v. Montebello, ang. via Po.
151 Dulla Carlo, p. S. Carlo, lato lev.
152 Tavella Carlo, v. Andrea Doria,
153 Sciutto Gio. Stefano, p. S. Carlo, lato levante.
154 Trucco Adelaide, id. id.
155 Gili Ant., v. Cernaia, ang. c. Vinzaglio.
156 Bertone Gius, p. S. Carlo, lato lev.
158 Gaj Vincenza m. Borgo, c. Vittorio Em. II, ang. v. Sacchi.
159 Ferrero Anna nata Piosso, piazza Carlo Em. II.
160 Woller Maria, piazza Carlo Felice, lato ponente.
162 Musso Matilde, p. S. Carlo, lato lev.
163 Borca Teresa nata Bronzo, v. Mad. Cristina, angolo c. Vitt. Eman. II.
165 Avataneo Michele, v. Arsenale, ang. v. S. Teresa.
166 Borello Carlo, p. S. Carlo, lato lev.
167 Trucco Adelaide, id.
168 Bocchetti Gius., via Arcivescovado, ang. v. Roma.
170 Spossio Adelaide m. Pentenero, p. Carlo Felice, lato levante.
173 Cerrato G. Battista, c. Vitt. Em. II, ang. v. Goito.
174 Graziola-Baggini Antonietta, via Montebello ang. v. Po.
177, 178 Dosio Ant., v. Ponte Mosca, angolo v. Fiando.
179 Cerrato Evasio, via Mad. Cristina, ang. c. Vitt. Eman. II.
180 Ugo Luigi, c. Vitt. Em. II, angolo c. Re Umberto.
181 Picco Pietro, p. S. Martino.
182 Ravetti Francesco, p. S. Martino.
183 Maffei Caterina, p. Statuto, lato sud.
184 Maffei Caterina, id.
185 Benedetto Augusto, p. Vitt. Eman. I, ang. v. Vanchiglia.
188 Maffei Caterina, p. Statuto, lato sud.
189, 190 Maffei Caterina, p. Statuto, lato sud.
193 Golzio Gius. Vinc., p. Paleocapa.
194 Boggio ved. Rosa, c. Vitt. Em. II, ang. v. Sacchi.
195 Corradino Gio., p. S. Carlo, lato lev.
197 Fasano Teresa, c. Vitt. Em. II, ang. v. Sacchi.
198 Dulla Carlo, p. S. Carlo a ponente verso v. S. Teresa.
199 Pifferetti Franc., c. Vitt. Eman. II tra c. Siccardi e v. Donati.
201 Gioda Orsola, c. Re Umberto, ang. c. Duca di Genova.
208 Luparia Perfetto, piazza Solferino.
209 Luparia Perfetto, id.
210 Tempo Giovanni, id.
211 Candellero Gius., id.
212 Tempo Giovanni id.
213 Truffa Angela, id.
215 Truffa Angela, id.
216 Luparia Perfetto, id.
218 Ceretto Cater. moglie Tempo, id.
219 Ballario Gio., via S. Massimo, ang. via Mazzini.
224 Barovetto Gius., p. Vitt. Eman. I, ang. v. Vanchiglia.
226 Cavallo Gabriele, p. Vitt. Eman. angolo v. Bava.
227 Cavallo Gabriele, v. Arcivescovado, ang. v. Roma.
232 Golzio Gius. Vincenzo, piazza Vitt. Eman. I, ang. v. Bonafous.
233 Bovero Vincenzo, p. Vitt. Eman. I, ang. v. Plana.
238, 242, 244 Cortese Giuseppa, id., angolo v. Plana.
246 Cerato Franc., id., angolo v. della Rocca.
249, 250 Golzio Gius. Vincenzo, id., angolo v. Bonafous.
251 Cortese Giuseppa, id., angolo v. Plana.
254 Jourdan Gio., v. S. Massimo, ang. via Mazzini.
256, 257, 258, 259, 260, 261 Brugo Carlo, p. Castello dalla via Accademia delle Scienze a v. Po.
266, 267, 268 Alessio Annibale, v. Belvedere, ang. via Mazzini.
269, 270, 271 Brè e Malinverni., v. Bogino, angolo via Po.
274, 277 Maffei Giov., Maffei Caterina, p. Statuto, lato sud.
285 Borello Enrico, p. S. Martino.
287, 288, 289 Borca Gio., v. Rossini, ang. v. Po.
312, 313 Ruscone Gio., v. Ospedale, angolo v. Carlo Alberto.
318, 319 Colombo Gaetano, via della Rocca, ang. v. Mazzini.
325 Tavella Carlo, v. S. Franc. da Paola, presso v. Po.
327 Giachino Caterina nata Canegratti, v. S. Franc. da Paola ang. v. Po.

347 } Perlo Biagio, c. Vitt. Eman. II, ang.
348 } via Nizza.
355 Masera Ant., v. Ponte Mosca, angolo v. degli Orti.
358 Fasano Teresa, c. Vitt. Eman. II, angolo c. Siccardi.
361 Masera Ant., v. Ponte Mosca, ang. via Fiando.
369 Blanda Carlo, v. Mad. Cristina ang. c. Vitt. Eman. II.
371 Vitrotti Michele, c. Vitt. Eman. II, ang. c. Re Umberto.
372 } Fasano Teresa, c. Vittorio Eman. II
373 } angolo c. Re Umberto.
374 Parena ved. Teodora, p. S. Martino.
377 Chiri Vittoria, c. Vitt. Eman. II, ang. c. Siccardi.
381 Solero Rosa, p. S. Carlo, lato lev.
387 Spossio Adelaide m. Pentenero p. Carlo Felice, lato levante.
388 Rapallino Gio., p. Vitt. Eman. I, ang. via Bava.
394 Cerrato G. Battista, c. Vitt. Em. II, ang. v. Goito.
395 Rapallino Giovanna, p. Vitt. Eman. ang. v. Bava.
396 Gianzana Agostino, c. Vitt. Eman. II, ang. c. Siccardi.
424 Psenda Giuseppa, p. Vittorio angolo via della Rocca.
459 Gioda Orsola, corso Vitt. Eman. II, ang v. Madama Cristina.
463 } Ratti Angela ved. Robiola, c. Vitt.
464 } Eman. II, angolo v. S. Secondo.
495 Borello Achille, p. Vitt. Eman. I, angolo v. Plana.
506 }
508 } Serra Antonio, v. Cernaia, angolo
509 } via S. Dalmazzo.

## Vetturali (Conducenti).

**Agliè,** Gedda Massimo, albergo Fucina, mercoledì e sabato. — Gozzano Ant., albergo Rosa Bianca, mercol. e sabato.

**Ala di Stura,** Moletto, albergo Fucina mercoledì e sabato. — Bricco Giov., alb. del Mogol, mercoledì. — Dematteis Nicola, alb. Rosa Bianca, al sabato.

**Alba,** Durando, albergo del Gran Mogol, mart. e venerdì. — Giri Batt, albergo Persico Reale, al martedì e venerdì.

**Albiano,** Riconda Lodov., albergo della Fucina, al martedì.

**Almese,** Gallo, albergo Rosa Bianca, al sabato. — Martinazzo, albergo dei Tre Galli, giovedì e sabato. — Quenda Gio., *stallaggio* Cavallo Nero, v Allioni 4, al mercoledì.

**Alpignano,** Forneris, albergo Tre Galli martedì, giov. e sab. — Longo Giacinto, v. Giulio 18, martedì, giov. e sabato.

**Altessano,** Barbotto Vittorio, albergo Rosa Bianca, tutti i giorni.

**Andorno,** Avandero fratelli, via Arsenale 14-16, tutti i giorni. — Bonesio albergo Fucina, domenica e lunedì.

**Annone,** Civera, alb. Mogol, mercoledì.

**Aosta,** Fusero Giacomo, albergo Dogana Nuova, al venerdì. — Segnetti Franc albergo Milano, al venerdì.

**Aramengo,** Fasoglio, *stallaggio* Vaj, corso Regina Margherita 119, al sabato.

**Arignano,** Caudana Giuseppe, albergo Castelvecchio, al sabato.

**Asti,** Gamba Gius., e Carosso Vincenzo, albergo Croce Rossa, martedì, giovedì e sabato.

**Avigliana,** Panico, detto *il Moro,* albergo della Croce Rossa, martedì e sabato. — Battagliotti Gio., alb. Fucina, martedì e sabato. — Rocci, alb. Tre Galli, martedì e sabato.

**Azeglio,** Riconda Ludovico, albergo della Fucina, tutti i martedì. — Cavagnetto, albergo Croce Rossa, al venerdì.

**Bairo,** Gedda Massimo, albergo Fucina, mercoledì e sabato.

**Balme,** Bricco Gio., albergo del Mogol.

**Barbania,** Farina, albergo del Sole, martedì e sabato. — Chiatello Bart., *stallaggio dei Molassi,* via Priocca, al sabato.

**Barge,** Moriena A., albergo del Persico Reale, al sabato.

**Benevagienna,** Borra Gius., albergo del Persico Reale, al mercoledì. — Costamagna, albergo del Mogol, mercoledì.

**Bessolo,** Naretto fratelli, albergo Croce Rossa, mart. e venerdì.

**Bianzeno,** Naretto fratelli, albergo Croce Rossa, martedì e venerdì.

**Biella,** Avandero fratelli, via Arsenale 14-16, tutti i giorni. — Martinotti Franc., albergo Fucina, la domenica e lunedì. — Bonesio, albergo Fucina, domenica e lunedì. — Blotto Secondo, albergo Corona Grossa, domen. e lunedì. — Gallarini Carlo, via S. Teresa 17. — Subiena, albergo Gran Mogol, alla domenica.

**Bollengo,** Cullati Domenico, albergo Persico Reale, alla domenica.

**Borgaro-Torinese,** Guala Giovanni, albergo della Rosa Bianca, tutti i giorni.

**Borgo d'Ale,** Salino Alfonso, alb. Fucina, martedì e venerdì. — Blotto Secondo, albergo Corona Grossa, domen. e lunedì.



**Borgomasino,** Mambrito Gius., albergo Milano, martedì.

**Borgosesia,** Bondonno Carlo, albergo Corona Grossa, lunedì e venerdì.

**Bra,** Bonardi Giovanni, martedì, venerdì e sabato, albergo Corona Grossa.

**Bricherasio,** Giordano Antonio, albergo Persico Reale, martedì, venerdì.

**Brosolo,** Casaleggio detto *Beppo,* albergo Castelvecchio, al martedì

**Brusasco,** Sesia Celest., alb. del Sole, al sab.

**Buronzo,** Bondonno Carlo, alb. Corona Grossa, lunedì e venerdì.

**Bussoleno,** Rosa-Brusino Candido, albergo Fucina, martedì e sabato.

**Buttigliera d'Asti,** Grosso, *stallaggio* Vaj, c. Reg. Margherita 119, giov. e sabato. — Cottino Bern., alb. Rosa Bianca, al sab.

**Caluso,** Silvetti Giovanni, *stallaggio* san Gius., v. S. Teresa 17, mart., e venerdì. — Fornassio, albergo Castelvecchio, al sabato. — Borello, *stallaggio* S. Martino, al sabato. — Facciano Battista, alb. del Sole, mart., giovedì e sabato.

**Cambiano,** Berruto vedova, *stallaggio* San Giuseppe, v. S. Teresa 17, mart., giov. e sabato. — Burgarello, alb. Gran Mogol, al sabato. — Masera Vinc., alb. Dogana Nuova, martedì, giovedì e sabato. — Ronco, alb. Firenze, al sabato.

**Camerano d'Asti,** Musso Teodoro, martedì, p. Mad. Cristina 7.

**Campiglia Cervo,** Avandero fratelli, via Arsenale 14 16, tutti i giorni.

**Canale,** Vallone Bern., alb. Castelvecchio, martedì e venerdì. — Morra Benedetto, v. S. Teresa 17, martedì e venerdì. — Pasquero, alb. Gran Mogol, merc. e sab.

**Candia,** Pavetto Giacomo, alb. Fucina, martedì e venerdì.

**Cantoira,** Giacomelli frat., alb. Fucina, mercoledì e sabato.

**Caramagna,** Pecchio Giuseppe, albergo Mogol, al sabato. — Balduino fratelli, *stallaggio* S Giuseppe, v. S. Teresa 17, martedì e sabato.

**Cardè,** Ghigo, detto *Paradis, stallaggio* S. Giuseppe, v. S. Teresa 17, merc. e sab.

**Carignano,** Gandiglio Ant., alb. Fucina, martedì e sabato. — Gianinetti, albergo Ponte Dora, al sabato. — Pautasso, albergo Milano, al sabato. — Peretti Antonio, *stallaggio* S. Giuseppe, via S. Teresa 17, al sabato.

**Carmagnola,** Sola (padre) *stallaggio* San Giuseppe, via S. Teresa 17, martedì, giovedì e sabato. — Careglio, albergo Persico Reale, martedì, giovedì, sabato, — Sola Gius., albergo Fucina, martedì, giovedì e sabato.

**Casalborgone,** Birolo e Cairola, albergo della Croce Rossa, martedì e sabato. — Gallina Alessandro, alb. Fucina, martedì e sab. — Gallina Mario, albergo Fucina, martedì e sabato. — Vogliotti, alb. Tre Galline, martedì e sabato. — Ferro, alb. Croce Rossa, mart. e sabato

**Casale,** Guaschino, albergo Corona Grossa al sabato. — Mosso, alb. Corona Grossa, al mercoledì. — Mesturini Evasio, via Ospedale 4, tutti i giorni.

**Caselle,** Guala Giovanni, albergo Rosa Bianca, tutti i giorni.

**Castagneto,** Dasso Alessandro, albergo del Gran Mogol, al sabato. — Dasso, alb. Castelvecchio, al martedì.

**Castagnole-Piemonte,** Pautasso Bartolom., albergo del Gran Mogol, al sabato.

**Castellamonte,** Piola Ant., albergo Corona Grossa, mart. e sabato. — Bertone, albergo Rosa Bianca, mart. e venerdì

**Castelnuovo d'Asti,** Menzio, albergo Castelvecchio, martedì e sabato.

**Castiglione-Aosta,** Fusero Giacomo, albergo Dogana Nuova, al mercoledì.

**Cavaglià,** Salino Alfonso, albergo Fucina, martedì e venerdì.

**Cavagnolo,** Nervo, *stallaggio* S. Giuseppe, v. S. Teresa 17, al sabato.

**Cavallermaggiore,** Fumero Lorenzo, *stallaggio* S. Giuseppe, v. S. Teresa 17, martedì e sabato.

**Cercenasco,** Bessone, albergo Fucina, martedì e sabato.

**Ceres,** Bianco Giuseppe, albergo Croce Rossa, al mercoledì e sabato.

**Ceresole d'Alba,** Rosa Domenico, albergo del Mogol, martedì e venerdì.

**Cherasco,** Genesio Gius. e figli, albergo del Persico Reale, al martedì.

**Chiavazza,** Avandero frat., via Arsenale 14-16, tutti i giorni.

**Chieri,** Cottino Gio., v. Botero 18 (*stallaggio* S. Marco) tutti i dì. — Toia Franc., albergo Dogana Nuova, tutti i giorni. — Quagliotti, albergo Corona Grossa, lunedì, merc., giov. e sabato. — Bordone Luigi, alb. Firenze, al sabato.

**Chiusa S. Michele,** Sestero Michele, albergo Tre Galline, sabato.

**Chiusano d'Asti,** Ferrero, albergo del Gran Mogol, al venerdì.

**Chivasso,** Bergandi Tommaso, via santa Teresa 17 (*stallaggio* S. Giuseppe), martedì, giovedì e sabato. — Tesio Franc., albergo Dogana Nuova, martedì, giovedì e sabato.

**Cigliano,** Vigliano Agostino, alb. Fucina, martedì e venerdì. — Vigliano Gio., albergo Croce Rossa, martedì e venerdì,

**Cinzano**, Baramasso Achille *stallaggio* Vaj, c. Reg. Margherita 119, sab. — Artale Battista, alb. del Sole, giov. e sabato.
**Ciriè**, Valletti Giacomo, martedì, giovedì e sabato, v. Botero 18.
**Coazze**, Rosa-Brusino Fedele, alb. Fucina martedì, giovedì e sabato.
**Cocconato**, Giachino fratelli, *stallaggio* S. Giuseppe, v. S. Teresa 17, al martedì — Ogliengo, albergo Croce Rossa, al martedì.
**Colcavagno**, Casaleggio detto *Beppo*, albergo Castelvecchio, martedì.
**Collegno**, Bonino G., v. Botero 18 (*stallaggio* S. Marco), martedì, giovedì, sab.
**Condove**, Col Carlo, v. Botero 18 (*stallaggio* S. Marco), martedì, giovedì e sabato.
**Corio**, Vigo fratelli, alb. Tre Galli, martedì e sabato. — Fassero Giov., albergo Rosa Bianca, al sabato.
**Cornegliano d'Alba**, Rosa Domenico, alb. Gran Mogol, martedì e venerdì. — Giovetti Giov., alb. della Pace, martedì e venerdì.
**Cortemiglia**, Piccone Serafino, albergo del Persico Reale, venerdì.
**Cossila**, Avandero frat., v. Arsenale 14-16, tutti i giorni.
**Crescentino**, Borgondo Gio., alb. Corona Grossa, al mart. e sabato. — Tamburelli, alb. Corona Grossa, al mercoledì.
**Crevacuore**, Avandero frat., via Arsenale 14 16, tutti i giorni.
**Cumiana**, Morello, albergo del Persico Reale, mercoledì e venerdì.
**Cuneo**, Avataneo Mich., v. S. Tommaso 21.
**Cunico**, Casaleggio detto *Beppo*, albergo Castelvecchio, martedì.
**Cuorgnè**, Morgando detto *Foiada*, alb. Rosa Bianca, mart. e ven. — Galantino Carlo, v. S. Tommaso 21, tutti i giorni. — Perona, alb. del Campanile, martedì e venerdì.

**De Magistris e Ronchi**
Commissionari e Trasporti giornalieri
12 - Via Genova - 12

**Dogliani**, Dematteis, alb. Dogana Nuova, venerdì. — Sardo, alb. Gran Mogol, al mercoledì.
**Donato**, Avandero fratelli, via Arsenale 14-16, tutti i giorni.
**Donnaz-Ivrea**, Fusero Giacomo, albergo Dogana Nuova, mercoledì.
**Dorzano**, Salino Alfonso, albergo Fucina, martedì e venerdì.
**Envie**, Genesio Gius. e figli, succ. Taricco, albergo Persico Reale, martedì.
**Favria**, Enrico Ludovico, albergo del Campanile, mart. e sabao. — Bertetti, Sebastiano, alb. Rosa Bianca, martedì e sabato.
**Foglizzo**, Raineri Matteo, alb. di Milano, mercoledì e sabato. — Fusero Giacomo, albergo Dogana Nuova, al mercoledì.
**Fontanetto-Po**, Guaschino, albergo della Corona Grossa al sabbato. — Mosso, albergo Corona Grossa, al mercoledì.
**Forno-Rivara**, Burlando Michele, *stallaggio* Vaj, corso Regina Margh. 119 lunedì e venerdì.
**Fossano**, Barbero F., alb. Persico Reale giovedì.
**Front**, Farina, alb. del Sole, mart., giov. e sabato.
**Gabiano**, Borgondo G., alb. Corona Grossa, sabato. — Tamburelli, albergo Corona Grossa, mercoledì.
**Gassino**, — Amore Giacomo, alb. Croce Rossa, tutti i giorni. — Guglielmino Giacomo, albergo Corona Grossa, tutti i giorni. — Ruffino Luigi, alb. Campanile, tutti i giorni.
**Gattinara**, Bondonno Carlo, alb. Corona Grossa, lunedì e venerdì.
**Genova**, Rizzardi Franc., *corriere*, via S. Teresa 17.
**Germagnano**, Giacomelli fratelli, albergo Fucina, mercol. e sabato. — Boero Andrea, alb. Fucina, mercol. e sabato.
**Giaveno**, Giaivia frat., albergo Dogana Nuova, mart., giov. e sabato.
**Govone**, Garrone Carlo, albergo Castelvecchio, al martedì.
**Graglia**, Avandero frat., v. Arsenale 14-16, tutti i giorni, — Blotto Secondo, albergo della Corona Grossa, dom. e lunedì. — Martinotti Franc., alb. Fucina, domenica e lunedì.
**Grugliasco**, Bertone, albergo Croce Rossa, tutti i giorni.
**Ivrea**, Burzio Savino, alb. Croce Rossa, mart. e venerdì. — Burzio Francesco, albergo Fucina, martedì e venerdì. — Casalis Gio., v. S. Teresa 17.
**La Cassa** (Borg. *Giordanino*), Silve, albergo del Sole, giovedì e sabato.
**La Morra**, Oberto Bernardino, albergo Persico Reale, al sabato. — Stroppiana, albergo del Mogol, al sabato.
**Lanzo**, Gianotti detto *Mangiardi*, albergo Rosa Bianca, mercoledì e sabato. — Gianotti Pietro (figlio), albergo Croce Rossa, mercoledì e sabato. — Ramondetti, *stallaggio* Vai, corso Regina Margherita 119, al sabato. — Boero Andrea, albergo Fucina, mercoledì e sabato.



**Lavriano**, Sarullia, alb. Castelvecchio al sabato. — Gibelli frat., alb. del Sole, martedì, giovedì e sabato.
**Lemie**, Cargnino, alb. Croce Rossa, al mercoledì. — Cargnino, alb. Tre Galli, martedì e sabato.
**Levice**, Piccone Serafino, albergo Persico Reale, venerdì.
**Levone-Canavese**, Bogetti G., albergo Milano, al sabato.
**Leyni**, Camerano Giov., *stallaggio* Vai, c. Regina Margh. 119, mart., giov. e sab. — Ruffino, alb. Sole, al sabato.
**Lisiè**, Marco Gio., alb. del Sole, martedì, giovedì e sabato.
**Livorno-Vercellese**, Naretto fratelli, alb. Croce Rossa, martedì e venerdì.
**Locana**, Morgando detto *Foiada*, albergo Rosa Bianca, martedì, venerdì.
**Lombardore**, Marchenato, alb. Firenze, martedì, giov. e sabato.
**Luserna di S. Gio.**, Giordano Ant., albergo Persico Reale, martedì e venerdì.
**Magnano** (Biella), Cullati Domenico, alla domenica, albergo Persico Reale.
**Marentino**, Dellacasa, alb. Castelvecchio, al venerdì.
**Mathi**, Prodotti Giacomo, alb. del Sole, martedì, giovedì e sabato.
**Mazzè**, Valle Gio., alb. Fucina, sabato.
**Mezzana Mortigliengo**, Avandero fratelli, v. Arsenale 14-16, tutti i giorni.
**Mezzenile**, Ramondetti, *stallaggio* Vaj, c. Regina Margh. 119, al sabato
**Milano**. Demagistris e Ronchi, *corrieri giornalieri*, via Genova 12.
**Moncalieri**, Balbis, albergo della Fucina, tutti i giorni. — Prato, albergo Dogana Nuova, tutti i giorni. — Bottaro Fel., alb. Tre Galli, tutti i giorni.
**Moncrivello**, Vigliano Ag., alb. Fucina, martedì e venerdì.
**Mondovì**, Manfredi Giovanni, alb. Persico Reale, giovedì.
**Monforte**, Faccino, albergo Persico Reale, al mercoledì.
**Mongrando**, Avandero fratelli, via Arsenale 14-16, tutti i giorni. — Blotto Secondo, alb. Corona Grossa, domenica e lunedì. — Martinotti Franc., albergo Fucina, domenica e lunedì. — Zanotti, alb. Croce Rossa, la domenica.
**Montà**, Vallone Bernardo, albergo Castelvecchio, martedì e venerdì. — Trucco, Gio., alb. Persico Reale, mart. e ven.
**Montalba**, Gamba e Caroscio, alb. Croce Rossa, martedì, giovedì e sabato. — Faussoni, *stallaggio* Vaj, corso Regina Margherita 119, al sabato. — Delosta Francesco, alb. Campanile, al martedì.
**Montalenghe**, Baudino Pietro, albergo Milano, al sabato.
**Montanaro-Canavese**, Oreggia Martino, albergo Croce Rossa, giovedì e sabato. — Biletta, *stallaggio* Vaj, corso Regina Margherita 119, giovedì e sabato.
**Montaudo**, Biestra, alb. Castelvecchio, al sabato.
**Montechiaro-Asti**, Zoccola Luigi, albergo Dogana Nuova, mercoledì e venerdì.
**Monteu da Po**, Serra e Lessi, albergo del Sole, la domenica. — Barbero Giov., alb. Castelvecchio, martedì e sabato.
**Montiglio**, Casaleggio detto *Beppo*, albergo Castelvecchio, martedì.
**Morano**, Guaschino, alb. Corona Grossa, sabato. — Mosso, alb. Corona Grossa, al mercoledì.
**Morra**, Obert Domenico, detto *Battaglino*, albergo del Persico Reale, al sabato.
**Murazzano**, Bruno Gio., v. S. Teresa 17, al mercoledì.
**Murisengo**, Cavallito Carlo, *stallaggio* Vaj, corso Regina Margherita 119, al venerdì. — Rossi, albergo della Fucina al mart.
**Muzzano**, Avandero fratelli, v. Arsenale 14 - 16, tutti i giorni.
**Narzole**, Genesio Gius. e figli, succ. Taricco, albergo Persico Reale, martedì.
**Nole**, Osella Gio. detto Postion, *stallaggio* Vaj, c. Reg. Margh. 119, merc.e sabato. — Monetti, alb. Rosa Bianca, al sabato.
**None-Pinerolo**, Giordano Antonio, albergo Persico Reale, mart., venerdì. — Civero, alb. Gran Mogol, al mercoledì.
**Novara**, *corriere giornaliero*. Bressani Luigi, v. dell'Ospedale 4*bis*.
**Occhieppo**, Avandero frat., v. Arsenale 14-16, tutti i giorni. — Martinotti F., alb. Fucina, dom. e lun. — Blotto Sec., alb. Corona Grossa, domenica e lunedì.
**Oglianico**, Dematteis Giovanni, albergo del Sole, venerdì. — Dematteis, albergo Dogana Nuova, martedì e venerdì.
**Orbassano**, Cumiana detto Arianda, *stall.* S. Giuseppe, martedì, giovedì e sabato. — Francese, alb. Persico Reale, mart., giovedì e sabato.
**Oropa**, Avandero frat., v. Arsenale 14-16, tutti i giorni.
**Pancalieri**, Mottura Luigi, albergo del Persico Reale, martedì e sabato.
**Pecetto**, Canonico Battista, v. Botero 18, mercoledì e sabato.
**Pescinetto**, Teppati Gaetano, alb. della Rosa Bianca, al sabato. — Ramondetti, *stallaggio* Vaj, c. Reg. Margherita 119, al sabato. — Teppati Gio., albergo del Campanile, al sabato.

**Pianezza,** Pollano frat., succ. Bergalo, via Botero 18, *stallaggio* S. Marco, martedì, giovedì e sabato. — Genova, albergo Croce Rossa, martedì, giovedì e sabato.

**Pinerolo,** Falcone (corriere), alb. Persico Reale. — Rivoira Giacomo, *stallaggio* S. Giuseppe, via S. Teresa 17, mart. e venerdì. — Maggi Luigi, alb. Cavallo Grigio, tutti i giorni. — Gallo Pietro, albergo Mogol, martedì e venerdì.

**Piobesi-Torinese,** Gariglio, albergo della Pace, al sabato.

**Piossasco,** Molardo Gio., albergo Persico Reale, lunedì, mercoledì e venerdì. — Borsier, alb. Gran Mogol, mercoledì.

**Piovà,** Garelli, albergo del Castelvecchio, al martedì.

**Piverone,** Riconda Lodov., albergo della Fucina, al martedì.

**Poirino,** Maina Giuseppe, alb. del Persico Reale, martedì e venerdì. — Valle, albergo Castelvecchio, mart. e venerdì.

**Pollone,** Avandero fratelli, via Arsenale 14-16, tutti i giorni. - Blotto Secondo, alb. Corona Grossa, domenica e lunedì. — Martinotti Franc., albergo Fucina, domenica e lunedì.

**Pont-Canavese,** Nigretti, *stallaggio* S. Giuseppe, v. S. Teresa 17, mart. e venerdì. — Gaspardo Batt., alb. Dogana Nuova, mart. e venerdì

**Pont S. Martin,** Raineri Antonio, albergo di Milano, mercoledì.

**Pralormo,** Negro Carlo fu Gius., albergo Castelvecchio, al venerdì.

**Pralungo,** Avandero fratelli, via Arsenale 14-16, tutti i giorni.

**Prato-Sesia,** Bondonno Carlo, alb. Corona Grossa, lunedì e venerdì.

**Priocca,** Scanavino, alb. Tre Galli, mart.

**Racconigi,** Dusnasco Antonio, albergo del Persico Reale, martedì e sabato. — Balduino fratelli, *stallaggio* S. Giuseppe, v. S. Teresa 17, al martedì e sabato. — Perrone Oddone, alb. Gran Mogol, martedì e sabato.

**Ridoira,** Rocco Simone, alb. del Sole, lunedì e sabato.

**Rivalba,** Morello, albergo del Sole, martedì e sabato. — Ghivarello, albergo del Sole, mart., giovedì e sabato.

**Rivalta di Torino,** Ferrara Michele, albergo Croce Rossa, lunedì e giovedì. — Quaranta Carlo, alb. Persico Reale, martedì, giovedì e sabato. — Cornati, alb. Tre Galline, al giovedì.

**Rivara,** Pitta Antonio, albergo della Rosa Bianca, mart. e sabato. — Aimone, alb. Tre Galline, mart. e sabato. — Perrona Bern., alb. Rosa Bianca, mart. e sabato.

**Rivarolo-Canavese,** Rivara Domen., alb. Dogana Nuova, martedì e venerdì. — Ferrero Felice, albergo Rosa Bianca, martedì e ven. — Vota, albergo Rosa Bianca, mart. e ven. — Tealdi, albergo del Campanile, martedì e venerdì.

**Rivarossa,** Falletto, albergo di Firenze martedì, giovedì e sabato.

**Rivoli,** Bauducco, v. Botero 18 (*stallaggio* S. Marco), tutti i giorni. — Barbero Gius., alb. Dogana Nuova, tutti i giorni — Meotti frat., alb. Tre Galli, tutti giorni.

**Robella,** Casaleggio detto *Beppo*, albergo Castelvecchio, al martedì.

**Rocca di Corio,** Catera Mich., alb. Tre Galline, mart. e sabato. — Poma, albergo Tre Galline, mart. e sabato.

**Rodallo,** Attis Ant., alb. Ponte Dora, al sabato.

**Romagnano-Sesia,** Bondonno Carlo, alb. Corona Grossa, lunedì e venerdì.

**Rondissone,** Blotto Secondo, alb. Corona Grossa, domenica e lunedì. — Vigliano Agostino, albergo Fucina, martedì e venerdì. — Vigliano Gio., alb. Croce Rossa, martedì e venerdì. — Bondonno Carlo, alb. Corona Grossa, lun. e ven.

**Roppolo,** Salino Alfonso, albergo della Fucina, martedì e venerdì. — Tarello, alb. Rosa Bianca, sabato.

**Rubiana,** Gaj Tommaso, alb. Rosa Bianca, al sabato.

**Rumengo,** Barera, alb. del Sole, lun. e ven.

**Salassa,** Cellino, alb. del Sole, martedì e sabato. — Bianchetta Celestino, albergo dal Sole, al venerdì.

**Saluggia,** Naretto fratelli, albergo Croce Rossa, martedì e venerdì. — Verdoia, alb. del Sole, lunedì e venerdì.

**Saluzzo,** Allasia Sebastiano (corriere), albergo Persico Reale.

**Sanfrè,** Bonardi Giovanni, albergo della Corona Grossa, mart., venerdì e sabato.

**Santena,** Torretta, albergo del Sole, lunedì e giovedì.

**S. Ambrogio-Susa,** Barella, *stallaggio* Vaj, corso Regina Margherita 119, martedì giovedì e sabato — Bonaudo Michele, alb. Tre Galli, martedì e sabato.

**S. Antonino-Susa,** Rumiano Gius., albergo Tre Galline, al giovedì.

**S. Antonino-Saluggia,** Naretto fratelli, alb. della Croce Rossa, martedì e venerdì.

**S. Benigno,** Vecchia, albergo Tre Galli, mart., giov. e sabato.

**S. Damiano-Asti,** Aime Andr., alb. Fucina, mart. e ven. — Vallone Bern., alb. Castelvecchio, venerdì. — Roberto Ant., alb. Persico Reale, mart. e venerdì.



**S. Genesio,** Dasso Alessandro, albergo del Gran Mogol, al sabato.

**S. Germano-Pinerolo,** Fassino, alb. Gran Mogol, al mart. e venerdì.

**S. Giorgio-Canavese,** Sarassio, alb. della Croce Rossa, mercoledì e sabato. — Debernardi Pietro, alb. Dogana Nuova, mercoledì e sabato.

**S. Giovanni-Cossila,** Avandero fratelli, v. Arsenale 14-16, tutti i giorni.

**S. Giusto,** Susnè, alb. Milano, al sabato, — Sanna, alb. Milano, al sabato.

**S. Maurizio-Canavese,** Aghemo, albergo Fucina, al sabato.

**S. Mauro-Torinese,** Chiesa, alb. Dogana Nuova, tutti i giorni — Amore Giacomo, albergo della Croce Rossa, tutt'i giorni. — Guglielmino Luigi, albergo Corona Grossa, tutti i giorni. — Gianarda Luigi, alb. Fucina, tutt'i giorni.

**S. Sebastiano da Po,** Ciallone Felice, albergo del Sole, al sabato.

**S. Vincent,** Fusero Giacomo, albergo Dogana Nuova, al mercoledì.

**Savigliano,** Tabasso Bartolomeo, albergo Persico Reale, martedì e sabato.

**Scalenghe,** Bessone Nicola, alb. Fucina, martedì e sabato. — Garris Giuseppe, albergo del Persico Reale, al giovedì.

**Scandaluzza,** Casaleggio detto *Beppo*, albergo del Castelvecchio, al martedì.

**Scarmagno,** Pavetto Giacomo, albergo della Fucina, martedì e venerdì.

**Sciolze,** Ferrero Stefano detto *Tojo*, *stallaggio* Vai, c. Regina Margherita 119, martedì, giovedì e sabato. — Persico Antonio, alb. Tre Galline, al sabato.

**Serravalle-Sesia,** Bondonno Carlo, alb. della Corona Grossa, lunedì e venerdì.

**Settimo-Torinese,** Giacchetto Giovanni, alb. Rosa Bianca, mart., giov. e sabato. — Varetti, alb. Tre Galli, mart., giov. e sabato.

**Sommariva-Bosco,** Gastaldi succ. Mariano Gabriele, alb. del Gran Mogol, al giovedì. — Mariano Giorgio, albergo Persico Reale, martedì e sabato. — Mariano, alb. Gran Mogol, al martedì.

**Sommariva Perno,** Rosa Domenico, albergo del Gran Mogol, al martedì.

**Sordevolo,** Avandero fratelli, v. Arsenale 14-16, tutti i giorni.

**Sparone,** Gaspardo Batt., albergo Dogana Nuova, martedì e venerdì.

**Strambino,** Pavetto Giacomo, albergo della Fucina, martedì e venerdì.

**Susa,** Rocci Alessandro, albergo Fucina, al mercoledì e sabato.

**Taversella,** Bertone Gio., albergo Rosa Bianca, martedì e venerdì.

**Torre-Pellice,** Giordano Antonio, albergo del Persico Reale, martedì e venerdì.

**Trino,** Mosso, albergo della Corona Grossa, al mercoledì. — Guaschino, alb. della Corona Grossa, al sabato.

**Trofarello,** Quarrà Matteo, v. Botero 18, al martedì, giovedì e sabato.

**Tonengo di Mazzè,** Mosca, albergo del Sole, lunedì e venerdì.

**Tonengo-Rumengo,** Barera, alb. del Sole, al venerdì.

**Usseglio,** Vesco Bart., alb. Rosa Bianca, al mercoledì.

**Val della Torre,** Savarino, alb. Dogana Nuova, al venerdì

**Valfenera,** Sodero Giac., v. S. Teresa 17, (*stallaggio* S. Gius.), mart., giov. e sab. — Brusaschetti Ant., p. Madama Cristina 7, al martedì.

**Valle Mosso,** Avandero frat., v. Arsenale 14-16, tutti i giorni.

**Valle S. Nicolao,** Avandero fratelli, via Arsenale 14-16, tutti i giorn..

**Valperga,** Vico, albergo del Campanile, martedì e venerdì. — Gaspardo Batt., alb. Dogana Nuova, martedì e venerdì.

**Varallo,** Bondonno Carlo, alb. Corona Grossa, lunedì e venerdì.

**Vauda di Front,** Chiara, albergo Milano, al sabato.

**Venaria,** Barbotto Vittorio, albergo Rosa Bianca, tutt'i giorni.

**Vercelli,** Vigliano Agostino, albergo della Fucina, martedì e venerdì. — Mussato Giacomo, trattoria Masserano, piazza Solferino 1, tutti i giorni.

**Verolengo,** Mezzo Giuseppe, albergo del Campanile, martedì e sabato.

**Verrès,** Gallenga Giuseppe, alb. Milano al mercoledì.

**Verzuolo,** Minetti Bartolomeo, all'albergo del Persico Reale, tutti i giovedì.

**Vico,** Bertone Gio., alb. Rosa Bianca, al martedì e venerdì.

**Vigone,** Bessone Nicola, albergo della Fucina, martedì e sabato. — Maletto Sebast., alb. Corona Grossa, mart. e sab.

**Villafranca di Piemonte,** Ghigo, detto *Paradis*, *stallaggio* S. Gius,, v. S. Teresa 17, mercoledì e sabato.

**Villanuova d'Asti,** Gamba Giuseppe e Carosso Vincenzo, alb. Croce Rossa, al martedì, giovedì e sabato. — Gili frat., v. S. Teresa 17, tutt'i martedì e sabati.

**Villarbasse,** Barbera, albergo Tre Galli, martedì, giovedì e sabato. — Vernero Carlo, albergo Rosa Bianca, martedì, giovedì e sabato. — Cordero, albergo Fucina, al sabato.

**Villar Almese**, Colletto, alb. Tre Galline, martedì, giovedì e sabato.
**Villarfocchiardo**, Miletto, alb. Milano, al sabato.
**Villa S. Secondo d'Asti**, Orio Giovanni, albergo Fucina, al venerdì.
**Villastellone**, Capella, albergo Fucina, martedì, e sabato. — Appendino, albergo Castelvecchio, martedì e sabato.
**Vinovo**, Chiriotti, albergo della Pace, martedì, giov., sabato. — Torchio, albergo Gran Mogol, lunedì e giovedì.
**Virle-Piemonte**, Bonetti Gio., albergo del Gran Mogol, sabato.
**Vische**, Silvetti Gio., *stallaggio* S. Giuseppe, v. S. Teresa 17, mart. e venerdì.
**Vistrorio**, Bertone Gio., alb. Rosa Bianca, martedì e venerdì.
**Viù**, Milone Lodovico, alb. Corona Grossa, tutti i mercoledì e sabati. — Bovero succ. Rivotti, alb. Fucina, mart., giovedì e sabato. — Fornello Giac., alb. Dogana Nuova, mercoledì e sabato. — Guglielmotto, alb. Cappel d'Oro, merc. e sabato. — Cibrario A., albergo del Campanile, al mercoledì. — Vesco, alb. della Rosa Bianca al mercoledì.
**Viverone**, Salino Alfonso, alb. Fucina, martedì e venerdì.
**Volpiano**, Bocaccio, alb. del Sole, al sabato. — Cerruti, alb. Ponte Dora, martedì, giovedì e sabato. — Balbo, alb. del Sole, martedì, giovedì e sabato.
**Zubiena**, Avandero frat., via Arsenale, 14-16, tutti i giorni. — Dettoma, albergo della Pace, alla domenica.
**Zumaglia**, Avandero fratelli, v. Arsenale 14-16, tutti i giorni. — Cantore, albergo Rosa Bianca, domenica e lunedì.

## Feretri.

ANTICA DITTA
**C. F. GENTA**
*Specialità* Feretri signorili, rovere, noce con zinco e piombo.
*Ufficio* **Via Barbaroux, 37-39**
*Stabilimento e rimesse* Via Gioberti, 69

Arnaudo Eredi, via Roma 39.
Matetti M., v. Barbaroux 37-39.

## Impresa Feretri Municipale, Trasporti e Pompe funebri.

Genta Carlo Felice, v. Barbaroux 37-39. V. *Annunzio speciale*. 1ª *pag. appena aperta la Guida.*

## Alberghi.

**G. E. ANTONIETTI**
PERITO-LIQUIDATORE — Via Garibaldi, 35
Estimo di negozi e danni d'incendi, Aste pubbliche, Liquidaz. di eredità. Concordati amichevoli.

*Agnello*. Raposso Giuseppa ved. Boccardi, v. Bellezia 29.
*Angelo*. Denicolai Francesco, angolo vie S. Tommaso 19 e Bertola.
*Antica Ghiacciaia*. Perosino Gio. Batt., via Andrea Doria 4 *bis*.
*Bologne* (*de la Ville de*). Zola F., corso Vitt. Em. II, 60.
*Bonne Femme et Metropole (Feder)*. Berra A. (eredi), v. Pietro Micca 3.
*Bue Rosso*. Mondino Ant., v. Venti Sett. 70.
*Caccia Reale*. (V. *Londra e Caccia Reale*).
*Camoscio*. Camosso Pietro, ang. v. Corte d'Appello e Bellezia.
*Campanile*. Molin Beniam. (eredi), piazza Emanuele Filiberto 5.
*Campo di Marte*. Nicolini G. B., v. Venti Settembre 7.
*Cannon d'Oro*. Muzio Carlo, v. Montebello 2.
*Cappel d'Oro*. Vola Angelo, v. Porta Palatina 10 e Quattro Marzo 5.
*Cappello Bianco*, v. Monferrato 2.
*Castagnole*. Castello Baldassare, via Saluzzo 16 e Nizza 17.
*Castello di Pianezza*, Torta Gius., angolo v. Garibaldi 55 e c. Palestro 1.
*Castelnuovo e Cavour*, Grossano e Ghiano, v. Maria Vittoria, rimpetto al 28.
*Castelvecchio*. Gremo fratelli, via Maria Vittoria 34 *bis*.
*Caval Grigio*. Gritella Vinc., v. Roma 38.
*Cavallo Rosso*. Blanchin Ant., v. Roma 34.
*Centrale*. Colombini Giacomo, v. Finanze 2.
*Commercio*. Crescio Giuseppe, via Venti Settembre 8, ang. piazza Paleocapa 2.
*Corona Grossa*. Giacobino e C., v. Porta Palatina 13.
*Croce Rossa*. Musso (eredi), v. Basilica 8.
*Dogana*. Magnaldi Maurizio, v. Cernaia 42.
*Dogana Nuova*. Rufatti Domenico e C., via Bellezia 8.
*Dogana Vecchia e Pensione Svizzera*. Giacobino e Comp., via Corte d'Appello 4.
*Due Bastoni*. (V. *Tre Picche* e *Due Bastoni*).
*Due Buoi Rossi*. Roddolo Alessandro, via Bertola 36.
*Europa* (*Grand' Albergo*). Borgo Aventino, piazza Castello 19.
*Firenze*. Savio Luigi, v. al Ponte Mosca 5.
*Foro Frumentario*. Musso Fed, c. Oporto 5.
*France et de la Concorde*. Quaglia R. e Cattilino C., vie Po 20 e Accademia Albertina 1.



*Fucina*. Canonico Gaspare, vie Basilica 4 e Conte verde 14.
*Gallo* (già *Tre Picche*). Balma Carlo, ang. vie Venti Sett. e del Cappel verde 1.
*Genio*. Carpanera Vittorio, angolo via Saluzzo e c. Vitt. Eman. II.
*Genova*. Caldi Gius., v. Sacchi 14.
*Genovese*, ang. c. Vitt. Em. II e v. Gazometro.
*Ghiacciaia*. (Vedi *Antica Ghiacciaia*).
*Gran Cairo*. Silvera M., succ. Cartello, via Roma 16.
*Gran Colombo*, Reda e Tarchetti, piazza Emanuele Filiberto 19.
*Gran Mogol*. Camosso Gio., v. Lagrange 41.
*Guarene e Verna*. Rodda Clemente, via Princ. Amedeo 1.
*Inghilterra* (*Hôtel Trombetta*). Baglioni, via Roma 31.
*Leon d'Oro*. Cotino Tom., v. Borgo Dora 35.
*Liguria*, Pavia Gius., v. Urbano Rattazzi 9.
*Liguria* (già *Sacra di S. Michele*). Gavassa coniugi, ang. c. Duca di Genova e via Massena 17.
*Londra e Caccia Reale*, Borsarelli Sebast., p. Castello 18 v. della Caccia 2.
*Luna Bianca*. Surra Carlo, v. Bellezia 25.
*Marmi*. Broggi Ang. v. Corte d'Appello 13.
*Milano*. Savio coniugi, angolo vie Borgo Dora e S. Simone.
*Monte di Graglia* Davico V., v. Garibaldi 38.
*Moro*. Ricca e Perin, v. Des Ambrois 3 e Princ. Amedo 24.
*Muletto*. Luino Gius. e Calosso, Madonna del Pilone.
*Nazionale*. Cravetto Bern., v. Lagrange 33.
*Nord*. Oggero Antonio, v. Andrea Doria 3.
*Nuovo Ponte*. Giraud G., angolo vie Madama Cristina e Petrarca.
*Pace*. Bezzo Gius. e C., v. Nizza 21.
*Pensione Svizzera*. (Vedi *Dogana Vecchia*).
*Persico Reale*. Giacobino Federico, via Lagrange 26.
*Piazza Vittorio Emanuele I*. Falco Magno, p. Vitt. Em. I, 15.
*Ponte Dora*. Truffo Ant., v. Borgo Dora 3.
*Porto di Genova*. Roggia Carlo (eredi), ang vie Gazometro e Magenta.
*Pozzo*. Balestreri e Saccaggi, v. Bogino 3-5.
*Prussia*. Magnaldi Maurizio, v. Cernaia 42.
*Rebecchino*. Perosino Vincenzo, angolo vie Berthollet e Nizza.
*Roma e Rocca di Cavour*. Garrone e Galli, piazza Carlo Felice 14.
*Rosa Bianca e d'Italia*. Moretti e Rossi, piazza Emanuel Filiberto 1.
*S. Marco e Due Bastoni*. Rosso Onorato, v. Bertola 13.
*Scalo*, v. Pio Quinto 1.
*Scettro d'Oro*, Ronco Luigi, v. Genova 2.
*Stella d'Italia*. Rossi frat., v. Nizza 11.
*Suisse*. Brasca Pietro, via Sacchi 2.
*Tornetti*. Chiantore Melchiorre, via Porta Palatina 29.
*Tre Corone e Victoria*, Tirozzo Gio., via Venti Sett. 41.
*Tre Galli*. Rosso Cesare, via Bellezia 31.
*Tre Galline*. Marzano Luigi, v. Bellezia 37.
*Tre Picche e Cappel Verde*. (Vedi *Gallo*).
*Trombetta et d'Angleterre*. Baglioni, via Roma 31.
*Turin* (*Grand Hôtel*). Rommerell Luigi, v. Sacchi 10.
*Unione*, Picena Gio., via San Tommaso rimp. al 12, ang. v. Pietro Micca.
*Vercelli*. Cargnino frat., v. Ponte Mosca 2.
*Vittoria* già *Due Delfini*, v. Mad. Cristina 6.
*Zecca*. Grugnetti Achille, v. Roma 36.

## Trattorie, Ristoranti e Pensioni.

**G. E. ANTONIETTI**
PERITO-LIQUIDATORE — Via Garibaldi, 35
Estimo di negozi e danni d'incendi, Aste pubbliche, Liquidaz. di eredità. Concordati amichevoli.

*Accademia Albertina*. Ghia C., via dell'Accademia Albertina 1.
*Acqui*, Cordero C., v. Bertola 9.
*Africana*, Pria Gius.ina, c. Re Umberto 56.
*Agnello*. Raposso Giuseppa ved. Boccardi, v. Bellezia 29.
*Alba*. Pracca C., via Piana 1.
*Alessandro La-Marmora*. Barazzoni Giulio, v. Bertola 42.
*Americana*. Boratti frat. v. Carlo Alberto 24.
*Amici*. Bertino Angelo, v. Cottolengo 5.
*Angelo*. Denicolai Francesco, angolo vie S. Tommmaso 19 e Bertola.
*Angelo*. Grandi Maria, p. Mad. Cristina 6.
*Annunziata*. Festa Pietro, v. delle Rosine 2.
*Antica Allegria*. Goebel Gio., c. Regina Margherita 152.
*Antica Aquila*. Boris Fr., c. Reg. Margh. 122.
*Antica Colomba*, Migliore Lorenzo, piazza Em. Filiberto 13.
*Antica Croce di Malta*, Picena Ernesto, ang. v. Accad. Albertina e Mazzini.
*Antica Croce d'Oro*. Bono Antonio, via Garibaldi 2.
*Antica Ghiacciaia*. Perosino Gio. Batt., via Andrea Doria 4 *bis*.
*Antica Griva*. Bocca Ant., via Principe Tommaso 12.
*Antica Sardegna*, v. Berthollet 17.
*Antichi Merli*, Strocco Giuseppe, vicolo Tre Quartini 2.
*Antica Montagnola*, Pozzi Gius.ª, c. Vitt. Em. II, 110.
*Antichi Tre Carlini*. Gelato coniugi, c. Regina Margherita 136.

*Antico Cervo.* Boraso Giuseppe, v. Accad. Albertina 37 ang. c. Vitt. Eman. II.
*Antico Leone d'Oro,* Sogno Pietro, via Barbaroux 21.
*Antico Merlo.* Bignami I. e C., via San Francesco da Paola 46.
*Antico Mondovì.* Giovine Martino, strada di Francia 33.
*Antico Rubatto.* Crivello Pietro v. Moncalieri 32.
*Antico Scalo.* Chiabotto Gio. e Molino Michele, v. Nizza 31.
*Antico Scudo di Milano.* Boccardi Giacomo, c. Regina Margherita 125.
*Antico Trasporto.* Agnese fratelli, via san Massimo 7.
*Aquila.* Rocco Benedetto, v. Moncalieri 54.
*Aquila d'Oro.* Adorno coniugi, v. dell'Arsenale 42.
*Aquila Nera.* Bersano Carlo, v. Principe Amedeo 49.
*Asti.* Racca Battista, v. Baretti 2.
*Asti.* Molin Gio. Ant, ang. v. Pio V e Nizza 5.
*Astigiana.* c. San Maurizio 30.
*Astigiana.* Cosola Lorenzina, v. Giulio 10.
*Astigiana,* Bono Francesca, corso Regina Margherita 94.
*Astigiana (Antica Aquila Nera).* Canavese Gio. Antonio, via Po 24.
*Barriera di Lanzo.* Negri Gius., ang. via di Lanzo e corso Principe Oddone.
*Barriera di Milano.* Bosco Francesco, Barriera di Milano.
*Benne.* Gratapaglia Gius., strada R. Parco 6.
*Bersagliere.* Conti Adele, piazza Gran Madre di Dio 4.
*Bolognese,* v. Siccardi 1.
Borgarello M., angolo corso del Valentino e via Ormea.
*Borgo S. Salv.* Abrardi Maria, v. Nizza 121.
*Botte d'Oro,* c. San Maurizio 30.
*Botti Rosse.* Casalone Gio. Luigi, v. Monferrato 7.
*Brentatori.* Parigi Luigi, c. S. Maurizio 10.
*Brentatori.* Allou Maria, v. Franco Bonelli 1
*Brusacco.* Lamberto e Bottero. v. Porta Palatina 26.
*Buonumore.* Canavosio Michele, c. Regina Margherita 80.
*Caccia Reale.* Monaco Felice, v. Marco Polo 9.
*Caluso.* Bricco Gius., v. Torquato Tasso 11.
*Caluso,* Orlandino Carlo, v. dei Fiori 24.
*Cambiano.* Carabello T., v. Pr. d'Acaia 33.
*Camerano d'Asti.* Fontana Pietro, v. San Tommaso 5.
*Camerano d'Asti,* Ricca Caterina, v. Bellezia 19.
*Camoscio.* Camosso Pietro, ang. v. Corte d'Appello e Bellezia.
*Camoscio* Moglini Biagio, v. Botero 19.
*Canavese.* Serena Luigi, Barr. di Milano.
*Canelli.* Visca Gius, v. S. Dalmazzo 5.
*Canelli.* Fachinetti Luigia, v. Amedeo Avogadro 8.
*Cannon d'Oro.* Chialando Domenico, via S. Massimo 6.
*Cappel d'Oro.* Vola Angelo, via Porta Palatina 10.
*Cappel Verde.* Germano Natalina, via Cappel Verde 5.
*Caprera.* Boetto Margherita, v. Madama Cristina 108.
*Casal Borgone.* Roggero Giovanna, via delle Scuole 4.
*Casale.* Gasperini Ant., v. S. Domenico 16.
*Casino di Campagna.* Razzano Teresa, via Moncalieri 81.
*Cassala.* Sartoris Carlo, v. Melchior Gioia 2.
*Castagnito d'Alba.* Scaglione Francesco, c. Valentino 33.
*Castagnole.* Castello Baldassarre, vie Saluzzo 16 e Nizza 17.
*Castelnuovo Calcea.* Ferrero Celestino, c. Raffaello 1.
*Castello di Costigliole,* v. S. Agostino 3.
*Castello di Pianezza.* Torta Gius., angolo via Garibaldi 55 e corso Palestro 1.
*Castello di Rivoli.* Canova Marianna, via S. Donato 11*bis*.
*Castello di Vignale,* Quattrocolo Carolina, v. Artisti 30.
*Castelnuovo e Cavour.* Grossoni e Ghiano, v. Maria Vittoria rimpetto al 28.
*Castel S. Pietro.* Rossari ved. Giuseppa, v. Nizza 39.
*Cavalcavia.* Ambrosino Gio., c. Principe Oddone 11.
*Centauro.* Protto G. G. succ. Tamagno, corso Vercelli 38.
*Cavour.* Assautto Chiaffredo (*Ristorante*), c. Casale 66.
*Centauro.* Cargnino ved. Rosa, v. Gazometro 8.
*Centrale (Cuochi e Camerieri).* via San Tommaso 10.
*Centro.* Brocchetto Lorenzo, v. Bertola 5.
*Cervo d'Oro.* Cotti Pietro, v. Cottolengo 4.
*Cervo reale.* Badellino Andrea. v. S. Francesco da Paola 43.
*Châlet Russe.* Naturale Carlo, Parco del Valentino.
*Chieri.* Mignier Gregorio, v. Baretti 14.
*Chieri.* Torta Gius., ang. vie Allioni e del Carmine.
*Cisterna d'Asti.* Cherio Pietro, v. Cottolengo 3.
*Cocconato.* Vaj Antonio, v. Bertola 26.
*Cocconato.* Moiso Sisto, v. S. Chiara 35.
*Colomba.* Ghia Gio., v. Urbano Rattazzi 8.



*Coppa d'Oro.* Gallo Carlo, via Porta Palatina 17.
*Corona di Ferro.* Bargetto Gio., v. Bogino 45
*Corona d'Italia.* Lanza e Comp., v. Stampatori 8.
*Corte d'Appello.* Costa Michele, v. Corte d'Appello 9.
*Crocetta.* Marchisio Giac., c. Peschiera 29.
*Cuccagna.* Bolognino Mich., v. Garibaldi 18.
*Daniele.* Durando Luigi, v. Monte Pietà 18.
Del-Rossi Michele, p. Bodoni 5.
*Demo d'Alba,* De Stefanis Lorenzo, via Massena 6.
*Distretto.* Garello Costantino, c. Valdocco 6.
*Dogana.* Magnaldi Maurizio, v. Cernaia 42.
*Due Cannoni.* Barberis Vincenzo, via Accademia Albertina 23.
*Due Mondi.* Crosetti Gius., angolo vie Saluzzo e Pio Quinto.
*Due Rose.* Roggero, v. S. Agostino 18.
*Economica.* Alessio Ferdin., v. Mazzini 15.
*Economica.* Destefanis G., ang. c. Massimo d'Azeglio e c. Dante.
*Economica.* Maghetti Leopoldo, v. Ponte Mosca 10.
*Economica.* Monti L., v. S. Agostino 8.
*Economica.* Ferrero Celest., c. Raffaello 1.
*Economica.* Torre Pietro, v Donizetti 2.
*Fagiano.* Giraud Andrea, p. Em. Filiberto 8
*Falcone.* Basolo Michele, v. S. Tommaso 25.
*Falcone d'Oro.* Guerci Luigi, v. Genova 21.
*Favorita.* Pagliano L., c. Vinzaglio 25.
Ferrero Franc., c. Vitt. Em. II, 41.
*Fiori.* Ferrero ved. Giusepp. v. Perrone 8.
*Fiori.* Cima G., v. Mad. Cristina 123.
*Firenze.* Savio Luigi, via al Ponte Mosca 5.
*Fontana.* c. Vinzaglio 9.
*Fontana.* Nicolotti Ambrogio, v. Arsenale 3.
Fontana Franc., v. S. Donato 32.
*Foro.* Bertorello Enrico, v. S. Quintino 5.
*Foro Frumentario.* Musso Federico, corso Oporto 5.
*Fossano.* Bergese Anna, v. Galliari 22.
*Francia.* Abre Felice, c. S. Maurizio 69.
*Gaeta.* Trinchero Lor., c. Vinzaglio 18.
*Galleria Subalpina,* Audisio Teresa, via Moncalieri 5.
*Garibaldi.* Borgo Gio., v. Croce d'Oro 5.
*Gazometro.* Fiorenzo Bonavia, angolo vie Gazometro e Assietta.
*Genio.* Carpanera Vittorio, angolo corso Vitt. Em. II e v. Saluzzo.
*Genio.* v. Ospedale 8.
*Genio.* Cena Gio., v. Duchessa Iolanda 7.
*Genova.* Ciaudano Gio., v. Sacchi 14.
*Ghiacciaia.* Fasano Mich., c. Vercelli 28.
Gianotti, *Pensione,* v. Bogino 15, p. 1.
*Giardino.* Grosso Clementina, c. Principe Eugenio 18.
*Giardino.* Zeffiro Anselmo, v. Fabro 1.
*Giardino Reale.* Casaleggio e C., corso S. Maurizio 1.
*Ginevra.* Damante Gius., v. Lagrange 41.
*Gorto.* Scandolera Biagio, v. Goito 7.
*Gran Cairo.* Silvena M., succ. Cartello, v. Roma 16.
*Gran Mogol.* Camosso Gio., v. Lagrange 41.
*Grivasso e Campana.* Davico Andrea, via Viotti 26.
*Grotta di Bossea.* Comandù coniugi, corso c. Vitt. Em. II, 3, oltre Po.
*Guerra.* Melano Laura, ang. p. Emanuele Filiberto e v. Giulio.
Icardi Stefano, c. Duca di Genova 10.
*Isola d'Armida,* Corbellati Giuseppe, via Cellini in fondo.
*Lago Maggiore.* Tosi G. B., angolo via Nizza 17 e v. Burdin 2.
*Lagrange.* Cambiano frat., c. Vitt. Em. II, accanto al caffè Ligure.
*Leon d'Oro.* Trucco Stefano, ang. v. san-t'Anselmo e Galliari.
*Liguria* (già *Sacra di S. Michele*). Gavassa coniugi, ang. c. Duca di Genova e via Massena 17.
*Luna Bianca.* Surra Carlo, v. Bellezia 25.
Maghetti Leopoldo, strada di Lanzo 52.
*Malakoff.* Delfino (eredi), c. Vitt. Em. II, 25.
*Marco Polo.* Cerva Angela, v. Piazzi 6.
*Margherita d'Italia.* Frua Maria, via Passalacqua 3
*Marina.* Iorio Lorenzo, c. S. Maurizio 61.
*Marmi.* Broggi Ang., v. Corte d'Appello 13.
Martino Cristina. *Pensione,* v. S. Tommaso 9.
*Masserano.* Giacobino Franc., p. Solferino 1.
*Mazzini.* Pia Luigi, v. Accad. Albertina 29.
*Mazzini.* Pavan Lodovico, via Urbano Rattazzi 7.
*Mediterraneo (Ristorante).* Sacco Giovanni, v. Assietta 5.
*Mercato.* Bocca Michele, p. Mad. Cristina 7.
*Merli.* Bollea Tommaso, v. Milano 8.
*Merli.* Occhiena A., v. Berthollet 16.
*Mezzenile.* Vighetti ved. Angela, v. Santa Chiara 31.
*Milanese.* Galloni Carlo, v. S. Chiara 3.
*Monferrato.* Chiesa Annib., v. S. Secondo 40.
*Monferrato.* Gambaudo Marianna, v. Monferrato 4.
*Mongardino.* Rossi G. B., v. Vanchiglia 33.
*Mongrando.* Ribotto Clotilde, p. Savoia 2.
*Monte (del),* Prina succ. Bo, p. Gran Madre di Dio 2.
*Montegrosso d'Asti,* Boggero Bartolomeo, v. S. Secondo 1.
*Montemagno.* Razzano Franc., v. Pio V 10.
*Montenegro.* Quaglia Maria, v. Mercanti 3.
*Montenegro,* ang. v. Pescatori e Bava.
*Monte Rosa.* c. Palestro 8.
*Monviso.* Savio Celest., c. Re Umberto 34.

*Nazionale.* Cravetto Bern., v. Lagrange 33.
*Novara.* Fumero Giovanna, v. Nizza 69.
*Nuovo Cavalcavia.* Priano Rocco, v. Legnano 6.
*Nuova Università.* Germano Ernesta, via S. Anselmo 19.
*Nuovo Tribunale.* Vercellino Pietro, via S. Domenico 18.
*Operai.* Cresta Franc., c. Vinzaglio 7.
*Operai.* v. S. Secondo 25.
*Operaia.* Gaudino Luigi, v. Moncalieri 23.
*Operaia.* Gallea G., v. Fucina 16.
*Oriente.* Aymo Luigi, via Lagrange 43.
*Osteria di S. Giorgio.* Garelli Serafino, nel Borgo Medioevale al Valentino.
*Pace.* Bezzo Gius. e C., v. Nizza 21.
*Pace.* Sogno Gio. Batt., v. Rossini 1.
*Paesano.* Montersino Melchiorre, v. Balbis 12-14 e c. Principe Oddone 73.
*Palazzotto.* Amparore Pietro, c. Vercelli 14.
*Pantheon.* Ottone e C., v. Montebello 11.
*Parigi.* Macchia Ignazio, v. Pio Quinto 11.
Parussa Claudia, v. Nizza 104.
*Passerella.* Scalenghe Paola R., v. dei Fiori 1.
*Pastore.* Bosco Maria, v. Corte d'Appello 5.
*Pastore.* Boggio Paolo, v. Garibaldi 5 e p. Castello 16.
Pavesio Pietro, via Nizza 127.
*Pensione Francese.* Petoletti Maria, via Ospedale 14, p. 2.
*Pesci Vivi.* Borio Crescentino, corso Regina Margherita 102.
*Pessinetto.* Casassa Margh., v. S. Chiara 50.
Petronio Giacomo, v. Galliari 24.
*Piazza Bodoni.* Pautasso Cel., v. Bodoni 5.
*Piazza Nizza.* Vittore C., v. Calvo 2.
*Piazza Vittorio Emanuele.* Falco Magno, via Vanchiglia 2.
*Piccolo Feder.* Bertonasco Gio. v. Rossini 1.
*Piccolo Ristorante di Torino.* Monetti Anga ved. Bottacchi, v. S. Franc. da Paola 8.
*Piemonte.* Ferroglio Carlo, c. Princ. Oddone 65.
*Pinerolo.* Ostino Lorenzo, via Bertola 27.
*Piossasco.* Massimino Gio., c. Reg. Margherita 194.
*Pomo Verde.* Bassoli coniugi, via Saluzzo 13.
*Pont Canavese.* Gherra Dom.°, v. Lanino 10.
*Ponte Dora.* Truffo Ant., via Borgo Dora 3.
*Ponte Mosca.* Candiloro Gio., via Ponte Mosca 16.
*Popolo.* Carosso Gio., v. Stampatori 13.
*Porta Comaro.* Savarino coniugi, strada R. Parco 52.
*Porto di Genova.* Roggia Carlo (eredi), ang. vie Gazometro e Magenta.
*Porto di Savona.* Morello Filippo, piazza Vitt. Em. I, 2.
*Primavera.* Manelli Gio. e Cornaglia Ant., ang. v. Barolo e Pescatori.
*Primavera.* Migliasso Ern., v. Reggio 8.
*Primavera.* Aimo Gio., str. di Francia 25.
*Quattro Stagioni.* Serra Gio., c. Valdocco 19.
*Re d'Italia* già *Antico Scettro d'oro.* Ronco Luigi, v. Genova 2.
*Rebecchino.* Perosino Vincenzo, ang. vie Nizza e Berthollet.
*Regina d'Italia.* Edippo Giov., c. Vitt. Em. II, 119.
*Revigliasco.* Ferrero Maria, v. Bellezia 27.
*Ritrovo degli Amici.* Crivello Maria, via Villa della Regina 1.
*Rivoli.* Ferrero F., p. Statuto 14.
*Rocca.* Rigolino Gio., v. della Rocca 2.
*Roma.* Ruffini Leonida, v. Roma 19, p. 1.
*Roma.* Scaglia Sebast., v. Cottolengo 7.
*Roma.* Carosio coniugi, v. Roma 39.
*Romana.* Colletti Felice, v. Chieri 13.
*Rosa Bianca.* Bosco Enrico, via Silvio Pellico 22 *bis*.
*Rosa Rossa.* Baudino Paolo, v. Assarotti 14.
Rossi, *Pensione*, v. S. Tommaso 1, p. 1.
*Sagra San Michele.* Roggero coniugi, via Artisti 3.
*Saluzzo.* Musso Lorenzo, v. Saluzzo 7.
*San Damiano d'Asti.* Merlino Gio., via Nizza 123.
*San Giorgio.* Garelli Serafino, Borgo Medioevale al Valentino.
*San Martino.* Sola G., ang. v. Priocca e Fiocchetto.
*San Martino.* Francia Domenico, strad. di Stupinigi 5.
*San Martino.* Graffi Domen., v. Priocca 8.
*San Martino.* Rosetti Carlo, c. Casale 40.
*San Martino al Tanaro*, via Silvio Pellico 3.
*San Massimo.* Ferrero C., v. S. Massimo 31.
*San Pietro*, Rossari ved., v. Nizza 39.
*San Quintino.* Capello Bernardo, ang. vie S. Quintino e Parini.
*San Salvario.* (*Ristorante*). Anselmo e Armando, p. Mad. Cristina 1.
*Sant'Anna.* Benedetto Sebast., angolo vie Massena e Montevecchio.
*Santa Barbara.* Massaja Ter., v. Perrone 16.
*S. Agostino.* Racca Caterina, v. S. Chiara 5.
*Sardegna.* Veglia Franc., v. Berthollet 17.
*Sassari.* Gilardi Secondo, ang. v. Mazzini e S. Francesco da Paola.
*Savoia.* Revelli coniugi, corso Principi d'Acaja 25.
*Scettro d'Oro.* Ronco Luigi, v. Genova 2.
*Sciolze.* Moletto Michele, v. Des Ambrois 5.
*Scudo di Savoia.* Demo Michele, v. Monferrato 2.
*Scudo di Savoia.* Moretta Gius., v. Palazzo di Città 13.



*Scurzolengo d'Asti*, v. Tarino 6.
*Settime d'Asti.* Bogetti Antonio, v. Nizza 62.
*Sole.* Romano Carlo, p. Em. Filiberto 16.
*Sole.* Srà Michele, strada di Lanzo 32.
*Sommeiller.* v. Allioni 2.
*Spada Reale.* Vejluva Carlo succ. Scotti, v. Monte di Pietà 28.
*Speranza.* Bernardi Paolo, c. Vitt. Em. II, 30.
*Stazione di Porta Susa.* Fenocchio Gius., c. S. Martino 10.
*Stella d'Italia.* Rossi fratelli, v. Nizza 11.
*Stella d'Oro.* Cravetto Ant. (ved. di), via Genova 4.
*Stupinigi.* Pagliero Filomena, v. Sacchi 54.
*Sussambrino.* Caretto Luigi, v. Po 25.
*Teatro Nazionale.* Finelli Giuseppe, via Bogino 40.
*Tempio.* Zucca Ernesto, v. Tarino 7.
Teppati Martino, v. S. Agostino 20.
*Tigliole d'Asti.* Piovano coniugi, corso Vitt. Em. II, 67.
*Torino.* Fenoglio Margh., piazza Madama Cristina 5.
*Tonetti.* Chiantore Melchiorre, via Porta Palatina 29.
*Torre Pellice.* Feno Caterina, v. Fucina 10.
*Tramway.* Ferroglio Mich., v. S. Donato 86.
*Tramway.* Barberis, v. Nizza 155.
*Tre Chinesi.* Bommassar Orsola, via S. Agostino 26.
*Tre Colombe.* Rostagno e Garrone, via della Misericordia 4.
*Tre Merli.* Prina L., ang. v. Bertola e Viotti.
*Tre Merli.* Strocco Giuseppe, vicolo Tre Quartini 2.
*Tre Mori.* Buttino Lorenzo, via Porta Palatina 4.
*Tre Re.* Teghillo G. Batt., angolo corso Principe Oddone e via Cibrario.
*Trionfo.* Biroglio Ignazio, v. Barolo 45.
*Turco.* Pavesio Felice, v. Belvedere 8.
*Unione.* Audisio Luigi, v. S. Donato 60.
Valetti Michele, v. Galliari 24.
*Venezia.* Gramaglia Aless., v. Martinetto 4.
*Vercelli.* Cargnino frat., via Ponte Mosca 2.
*Verna e Guarene.* Rodda Clemente, via Princ. Amedeo 1.
*Vezza d'Alba.* (Vedi *Tre Chinesi*).
*Viaggiatore.* Anfosso Pietro, v. Nizza 63.
Viglione Angela, v. Galliari 24.
*Vigne.* Baudino Gio., v. S. Quintino 3.
*Villa Reale.* Buo Vittorio, v. Soperga 4.
Viotti G., v. Cibrario 7.
*Vittoria.* Magnetti Dom., v. Moncalieri 3.
*Vittoria.* Baudi Vittoria, piazza Emanuele Filiberto 18.
*Viù.* Benedetto Pietro, v. Cigna 2.
Zenoni Carlo (*Pensione*), via Orfane 28.

## Caffè e Caffè-Ristoranti.

**G. E. ANTONIETTI**
PERITO-LIQUIDATORE — **Via Garibaldi, 35**
Estimazioni per danni d'incendi, Aste pubbliche, Liquidaz. di eredità, Concordati amichevoli.

*Accademia.* Vivenza e Mazzola, ang. vie dell'Accademia Albertina e Mazzini.
*Alfieri.* Bressi Gius., v. Po 9.
*Algeri.* Negri Dom., p. Em. Filiberto 4.
*Alpi.* Bertea fratelli, angolo vie Garibaldi e Consolata.
*Alpi Cozie.* Ughetto Gius., v. Guarini 1.
*Amici.* Artois Felice, c. Reg. Margh. 132.
*Arti Riunite.* Baudino Stefano (eredi), ang. vie Mazzini e S. Massimo.
*Astigiano.* Faldella Ant., ang. v. Zecca e Barolo.
*Barolo.* Bo Rosa ved. Bona, angolo vie santa Giulia e Barolo.
*Barone.* Campia Zenobio, angolo vie Garibaldi e Conte Verde.
*Barriera di Milano.* Cavalieris Vittorio, corso Vercelli 46.
*Beccaria.* Cadario Virg.ª, v. Cottolengo 51.
Bergamini, c. Regina Margherita 127.
*Berra.* Peretto fratelli, angolo vie Maria Adelaide e delle Orfane.
*Berthollet.* Actis-Perino Achille, angolo vie Sant'Anselmo e Berthollet.
*Bodoni.* Perincioli Secondo, v. S. Francesco da Paola 27.
*Borsa* (*Ristorante*). Manera Gio., v. Roma 25.
Bosio già Manzoni, c. Vitt. Em. II, 64.
*Cambio* (*Ristorante*). Bonotto Giacomo, p. Carignano 2.
*Carpignano.* Scalafiotti Natale, angolo vie Carlo Alberto ed Andrea Doria.
*Caselle.* Pagliano Franc., c. Vercelli 47.
*Cavour.* De-Silvestri A., c. Vitt. Em. II, 38.
*Cavour.* Finello Gio., v. del Deposito 5.
*Châlet.* Socco Gius., Giardino Valentino.
*Chinese.* Zucco Luigi, v. Bellezia 18.
*Città.* Poccardi e Masoero, p. Em. Filib. 21.
Clerico Gius., c. Vitt. Em. II, 94.
*Commercio* (*Ristorante*). Regaldi G. e Comp., vie Garibaldi 4 e Venti Settembre 74.
*Conte Verde.* Orta Francesco, angolo vie S. Donato e Vagnone.
*Costituzionale.* Nicolello Giovanni, ⊜, angolo vie Garibaldi e Porta Palatina.
*Dilei.* Pagliassa Carlo, ang. v. Po e Carlo Alberto.
*Dock* (*Ristorante*). Prina G., angolo via Cernaia e p. S. Martino.
*Dora.* Sangalli Lorenzo, strada R. Parco 4.
Durando, p. Em. Filiberto 3.

*Emanuele Filiberto*, Veiluva Sabino, piazza Em. Filib. 15, ang. v. Goffredo Mameli.
*Emilia*, Manavello coniugi, ang. p. Eman. Filiberto e c. Regina Margherita.
*Esercito*, Rubatto L., ang. v. Giulio e Orfane.
*Ferrovia Torino-Ciriè (Ristorante)*, Masoero Gio. e Comp., v. Ponte Mosca 13.
*Fiorio*, Ayra coniugi, ang. v. Po e Bogino.
*Giacchino*, Benedetto Gio., v. Borgo Dora 34.
*Gioberti*, Antoniolo Carlo, v. Gioberti 38.
*Goria (Rist.)*, Riella Pietro, v. Garibaldi 20.
*Ligure (Ristorante)*, Moriondo Angelo, ang. p. Carlo Felice e c. Vitt. Em. II.
*Livorno*, Fiamberti Attilio e Denicola Clara, v. Po 30.


**Grande Caffè Londra**
Servizio Ristorante
esercito dal signor G. GALLEA
VIA PO, num. 14 (locale rimesso a nuovo)
*Eleganza nel servizio.*
Specialità per BIBITE, con grande numero di Giornali esteri e nazionali.


*Madrid*, Gerbaldi coniugi, v. Nizza 17.
*Mercato*, Barberis Luigi, v. Borgo Dora 45,
*Meridiana (Ristorante)*, Adriani Ottavio, galleria Geisser già Natta.
*Messina*, Frattini Gerardo p. Em. Filib. 7.
*Milano (Ristorante)*, Molinatti e Sarzotti, ang. p. Castello e v. Barbaroux.
*Militare*, Gatta Marcello, v. Monferrato 14.
*Mille (Ristorante)*, Gancia Antonia vedova Ferrero, ang. vie dei Mille e Belvedere.
Molinari C. (*Ristorante*), ang. v. S. Teresa e Genova e p. Solferino.
*Montaldo*, Fasolo, v. Nizza 97.
*Montecarlo*, Ambrino frat., p. Vittorio Emanuele I. 24.
*Moro*, Ozzello Aless., c. Reg. Margh. 144.
*Nazionale (Ristor.)*, Trinchieri Annibale, via Po 20
*Nuova Esposizione*, Canni Gio., v. Rocca 36.
*Nuova Esposizione*, Guala Franc., angolo v. Mad. Cristina e c. Valentino.
*Nuovo Arsenale*, v. Borgo Dora 30.
*Nuovo Giardino Pubblico*, Canonico Angelo Gius., ang. c. Vitt. Em. II e v. S. Massimo.
*Nuovo Scalo*, Pavesio Ciravegna Felicina, angolo v. Nizza e c. Vitt. Em. II.
*Olimpo*, Canonico Giuseppe, c. Dante vicino al Ponte Isabella.
*Opinione*, Bricarelli Carlo, ang. p. Eman. Filiberto e c. Reg. Margherita.
*Parigi (Ristorante)*, Pallavicini, Bosco e Roman, via Po 21.
*Passatempo (Ristor.)* Piccarolo C., angolo v. Mad. Cristina e c. Raffaello.
*Passerella (della)*, v. Sacchi 18.
*Pescatori*, Beccuti F., v. Vanchiglia 2*bis*.
*Piazza Maria Teresa*, v. Ospedale 45.
*Piazza Milano*, Giacotto Celestino, piazza Em. Filiberto 1.
*Piazza Vittorio Eman. I*, Saglia Oddino, ang. via Po e p. Vitt. Em. I, 2.
*Piemonte*, Trinchieri e Bologna, p. Carlo Felice 16.
*Politeama Vittorio*, Guala Fr., v. Rossini 11.
Portigliatti (già *delle Merci*), angolo vie Principe Amedeo e delle Rosine.
*Posta (Ristorante)*, Caretto Giovanni, via Principe Amedeo 14.
*Principe Amedeo*, Ravotti Innocenzo, p. Madama Cristina 3.
*Progresso*, Amprino Pietro, v. Vanchiglia 8.
*Provincie*, Vittone Domen., ang. vie San Tommaso e Barbaroux.
*Prussia*, Valletti Benvenuto, ang. v. Nizza e Baretti.
*Re Umberto*, già *Manzoni*, Tempia Luigi, c. Re Umberto 31.
*Ristorante Russo*, Naturale Carlo, Parco del Valentino.
*Rivoli*, Dutto Gio., p. Statuto 17.
*Roma*, Ferrero e Bretti, ang. c. Oporto e via Venti Settembre.
*Romano (Ristorante)*, Scott Alfonso, piazza Castello, gall. Industria Subalpina.
*Rossini*, Rosa coniugi, angolo v. Rossini e c. S. Maurizio 25.
*Sacchi*, Icardi Felice, ang. v. Maria Vittoria e p. Carlo Em. II.
*Sacchi*, Cerrato Paolo, angolo v. Sacchi e c. Sommeiller.
*Saliera*, Peretti Angelo, v. Bonafous 9.
*S. Carlo*, Trinchieri Annibale, ang. piazza S. Carlo e via S. Teresa.


**CAFFÈ S. FILIPPO**
Via Lagrange, angolo Via Maria Vittoria
Stabilimento di prim'ordine
uno dei più antichi della Città
condotto dai CONIUGI VIGLINO.
Elegante sala di lettura con 50 e più giornali
Specialità Caffè nero con servizio alla forchetta
*Raccomandato per la serietà della clientela.*


*San Martiniano*, Melano Bart. v. Genova 8.
*San Salvario*, Manavello Vitt., ang. via Nizza e Campana.
*Savoja*, Bertinetti Pietro, ang. p. Savoia e via del Carmine.
*Sociale*, p. Palazzo di Città 1.
*Specchi (degli)*, Viale G. e C., angolo vie Pietro Micca e Mercanti 18.
*Speranza (Ristorante)*, Roncoroni Antonio, c. Vitt. Em. II, 125.
*Stazione Centrale (Ristor)*, Saconney Teod., scalo di P. Nuova, lato partenza.
*Stazione Centrale*, Majaris Carlo, c. Vittorio Em. II, ang. v. Sacchi.
*Stazione di Rivoli*, Scajola Isidoro, stradale di Francia 2.
Stella Costanzo, c. Valdocco 1.
Tabacco Gio. (*Caffè rist.*), v. Vanchiglia 14.
*Teatro Alfieri (Caffè-ristorante)*, Rossi e Isola, ang. v. Cernaia e p. Solferino.


**Caffè Ristorante Teatro Balbo**
Via Carlo Alberto, ang. Via Andrea Doria
COLAZIONE e PRANZI a prezzi fissi ed alla carta
*Servizio inappuntabile*
Prezzi miti. Aperto fino alle 2 dopo mezzanotte


*Teatro Gerbino*, Chiesa Ettore, v. Plana 1.
*Teatro Scribe*, Cortese Gio., ang. vie della Zecca e Montebello.
*Teatro Vitt. Em. II*, v. Rossini 6.
*Umberto I*, Pavesio Gius., via Madama Cristina 11.
*Umberto I (Ristorante)*, Cattaneo Felice, stradale Stupinigi, rimp. all'Ospedale.
*Unione*, Pastore Cesare, p. Em. Filib. 5.
*Valenza*, Potenti Italia, v. Borgo Dora 39.
Valtz Blin Giacinta, c. S. Maurizio 23.
*Venezia*, Cauda Angelo, v. S. Giulia 31.
*Viale San Maurizio*, Berutti Gio., corso S. Maurizio 45.

## Vermouth e Liquori (*Fabbr.*).

Anselmo C. e C., p. Solferino 5 e via Alfieri 24.
Arlorio e C., succ. Perroncito, v. Roma 34.
Audiffredi V. e C., v. Arcivescovado 6.
Barberis cav. Franc., v. S. Secondo 13.
Bellardi Domenico e C^ia, *ufficio* v. Sagliano 1; *deposito* barr. Nizza.
Bergia coniugi, ang. c. Vitt. Em. II e via Lagrange.
Biancotti Filippo, v. Nizza 33.
Burello Teresio (vedova di), angolo corso Vitt. Em. II e v. Urbano Rattazzi.
Capellaro Enrico, c. Oporto 2.
Capriolo e Airaldi succ. Sartoris G. B., v. Venti Settembre 31.
Carpano Gius. B^no, p. Castello 18
Chazalettes C. e C., v. Gazometro 4 e c. Vitt. Em. II, 57; *stab.* Baraccone di Collegno.
Cinzano Franc. e C., v. Davide Bertolotti 2.
Cora Giuseppe ✠ e Luigi fratelli, via S. Teresa e p. S. Carlo 2, cort.
Croselli, c. Dante 28.


Premiata Distilleria e Fabbrica di Liquori
**E. d'Emarese in Bairo**
Ufficio e Deposito in Torino, Via Bogino, 35
*Specialità Amaro Bairo*


D'Emarese E., piazzetta B. V. Angeli 2.
Descote Leone, barr. del Martinetto.
Ferrero frat. di Riccardo, str. di Circonvallazione 278, barriera di Lanzo.




**EDOARDO FERRINO**
Strada Circonvallazione 440 (Barr. Martinetto).
*Ufficio e magazzeno* Via Saluzzo, 32
Vermouth, Liquori, MARSALA, Grappa, Alcool.


Freund, Ballor e C., via Ponza 2.
Genta G. e figlio, *gross.*, v. S. Domenico 16.
Vedi *Annunzi speciali*, pag. 52.
Maraschi fratelli, v. Cavour 11.
Martinazzi E. e C., *fabb.*, fraz. Reg. Margherita (Baraccone), stradale di Rivoli.
*Magazzeno:* p. Statuto 4-6.
Martini e Rossi (Ditta), c. Vitt. Em. II, 42.
Mulassano Ant., c. Vitt. Em. II, 76.
Perlino ved., c. Re Umberto 35*bis*.
Prato Enrico, succ. Ernesto Revelli, via Milano, acc. al Palazzo di Città.
Sacco G. B., *fabbr. menta glaciale*, c. Princ. Oddone 71. V. *Annunzi spec.* pag. 88-89.
Scott A., *vermouth Scott*, p. Castello 18.


**SOAVE e C.** Via Bogino, 10
*Rinomata e Premiata*
**Specialità Elixir Ciclistico**
Catalogo gratis degli altri prodotti.


Sotteri Vitt., *dep.*, barriera di Casale 24.
Ulrich Domenico, via S. Secondo 7. Vedi *Annunzi speciali*, pag. 24-25.
Vanzetti Giacomo, v. Ospedale 5.

## Essenze ed estratti per liquori.

**FERRINO EDOARDO,** v. Saluzzo. 32.
Soave e C., v. Bogino 10.

## Liquoristi.


**G. E. ANTONIETTI**
PERITO-LIQUIDATORE — Via Garibaldi, 35
Estimo di negozi e danni d'incendi, Aste pubbliche, Liquidaz. di eredità, Concordati amichevoli.


Agù Luigi, v. S. Secondo 7.
Alberti Carlo, c. Emilia 11.
Allaria Franc., v. Roma 43.
Allione Enrico, v. Milano 20.
Almasio frat., ang. v. Garibaldi e Siccardi 1.
*American Bar*, Moriondo A., gall. Nazionale.
Andreis M., ved. Castagno, v. Borgo Dora 32.
Arduino e C., ang. vie Mazzini e San Franc. da Paola 29.
Arnaud Giulio, v. Finanze 9.
Avezzano frat., v. Cernaia 20.
*Bar Automatico*, piazza Castello angolo via Barbaroux.
Battaglio Gio., v. S. Teresa 10
Bergamini, c. Reg. Margherita 127.
Bergia coniugi, ang. c. Vitt. Eman. II, e v. Lagrange.
Bertola G., ang. c. Vitt. Em. II, e v. San Franc. da Paola.

Betrone G., v. Mazzini 37.
Bisio Giuseppe, c. Vitt. Em. II, 29.
Bo coniugi, p. Carlo Felice 12.
Bologna Anna, v. S. Donato 26.
Bonetto Gius., p. Em. Filiberto 14.
Borello Federico, ang. vie S. Francesco da Paola e Maria Vittoria.
Burello Teresio (vedova di), angolo corso Vitt. Em. II e v. Urbano Rattazzi.
Caffaratti Ernesto, v. Cernaia 40.
Cagnolo e Muretti, ang. vie S. Massimo e Principe Amedeo.
Camoletto Ant., ang. v. Palazzo di Città e p. Castello.
Campedelli Luciano, v. Garibaldi 36.
Canavesio E., v. Sacchi 2.
Canavesio G., galleria Subalpina.
Carpano Gius. B.no, p. Castello 18.
Carpegna e Ortalda, v. Quattro Marzo 15.
Casto Pietro, p. Mad. Cristina 2.
Cavaletto Gregorio, v. Alfieri 18.
Ceria Luigi, v. Pietro Micca 8.
Chiapetti Luigi, v. Mazzini 20.
Chiesa Gio., v. Principe Amedeo 20.
Clerico Gius., c. Vitt. Em. II, 94.
Colombo Pietro, v. Montebello 15.
Cornara G. B., c. Vitt. Em. II, 80.
Coscia, v. Barbaroux 5.
Concourde Giulio Enrico, v. Venti Sett. 79.
Croce Francesco, v. Mazzini 35.
Crosio A., v. Cavour 1.
Daglio Emilia, v. Deposito 12.
Daniele, v. Carlo Alberto 28.
De-Antonis Ant., v. Lagrange 17.
Degiorgis Nicola, ang. c. Vitt. Eman. II e v. Carlo Alberto.
Dellacasa ved. Elisabetta, vie Giacomo Leopardi 6 e Quattro Marzo 7.
Delmastro Bart., c. S. Maurizio 30.
Delmastro Gio., c. Valentino 25.
Delprati Gio., p. Vitt. Em. I, 16.
D'Emarese E., piazzetta B. V. Angeli 2.
Demo frat., c. Vitt. Em. II, 68.
Donadio Tommaso, v. Giacomo Leopardi 6.
Fantino Lor. Bonif., v. Princ. Tommaso 21.
Fiandesio A., v. Sacchi 4.
Fino Pietro, v. Porta Palatina, 26.
Fiorina Candido, v. Garibaldi 23.
Fontana U., p. Vitt Em. I, 20.
Forneris G., v. Cernaia 30.
Frattini Gerardo, p. Em. Filiberto 7.
Gallo Domenico, v. Accad. Albertina 37.
Gambini G. B., ang. v. Finanze e Roma.
Garbarino Emilio, v. Nizza 51.
Gastaldi Costanzo, c. Vitt. Em. II, 19.
Giachetti Gio., v. Nizza 27.
Giacotto Celestino, p. Em. Filiberto 1.
Gianotti G., v. Venti Settembre 12.
Girardi Pietro, v. Roma 40.
Granero G., v. Ospedale 11.
*Grotta Bar*, Olivazzi della Spineda conte Lorenzo, via Roma 36.
Lora M. e C., v. della Rocca 14.
Lotti Carlo, v. S. Donato 2.
Lussiatti S., v. S. Chiara 33.
Maccari Ant., p. Corpus Domini.
Mainero, c. Reg. Margherita 124.
Mainero Luigi, ang. v. Berthollet e Saluzzo.
Majaris Carlo, Stazione Tramvia di Orbassano, via Sacchi 1.
Manassero Emilio, v. Carlo Alberto 7.
Manfredi Vinc., v. Andrea Doria 4.
Maraschi fratelli, v. Cavour 11.
Marchino Enrico, p. Em. Filiberto 11.
Marchisone M., c. Vitt. Em. II, 58.
Marello C., ang. p. Castello e v. Garibaldi.
Mariotto Franc., p. Em. Filiberto 22.
Martinetto Luigi, v. S. Giulia 24.
Mattioda Pietro, v. Cernaia 2.
Micotti Ant., ang. v. della Zecca e Vasco.
Molineris Ant., v. Consolata 5.
Momo Amedeo, v. Po 24.
Monticone G., ang. v. Mercanti e Barbaroux.
Moriondo Angelo, p. Carlo Felice 9.
Mulassano Amilcare, v. Nizza 3.
Mulassano Ant., c. Vitt. Em. II, 76.
Musso A., ang. v. S. Giulia e Buniva.
Musso Carlo, v. Saluzzo 25.
Musso e C., v. Princ. Amedeo 46.
Negri Luigi, via Borgo Dora 1.
Norman Dom., ang. v. S. Chiara e S. Agostino.
Nosenzo Ignazio, v. Princ. Amedeo 3.
Oggero Pierre, p. S. Carlo 11.
Origlia Gio., v. Nizza 41.
Ottino Giacomo, v. S. Giulia 25.
Pavarino Felice, ang. vie Carlo Alberto e Finanze.
Peiretti Sebast., c. Reg. Margherita 112.
Perardi Ant, p. Vitt. Em. I, 12.
Perlino ved., c. Re Umberto 35*bis*.
Piatti Pietro, c. Vitt. Em. II, 72.
Piatti Ernesto, c. Vitt. Em. II, 98.
Pollano B., v. Cernaia 44.
Polledro Enrico, v. Stampatori 16.
Porati Graziano, v. Roma 26.
Porta Felice, v. Roma 41.
Portaneri Gius., v. Bertola 29.
Portigliatti Teobaldo, ang. v. Po e Bogino.
Prato Enrico, succ. Onorato Revelli, via Milano, acc. al Palazzo di Città.
Rabino e Frascotti, c. Vitt. Em. II, 62.
Raimondo Rosa, p. Madama Cristina 4.
Ramella A., v. Garibaldi 36.
Riva fratelli, via Nizza 13.
Rochino succ. Berta, v. Roma 19.
Rolando e Brosio, ang. vie S. Tommaso e S. Teresa, via Roma 14 e ang. vie Garibaldi e Genova.
Rosso vedova, v. Conte Verde 2.
Rubatto Ant., v. S. Domenico 4.



Sacco Gio., v. Mazzini 45.
Sattino Olinto, p. Gran Madre di Dio 3.
Savio Secondo, v. Carmine 10.
Serra Gio., v. Palazzo di Città 7.
Serra Spirito, galleria Umberto I.
Sogno Demetrio, via Po 44.
Stella Gio. Batt., via Mazzini 27.
Stura Costanzo, c. Valdocco 1.
Talentino Franc., v. Pietro Micca 20-22.
Torta Gius., v. Garibaldi 55.
Tosi Pietro, p. Vitt. Em. I, 8.
Varese Luigi, v. Maria Vittoria 13.
Vaudano Bartolomeo, v. Ponte Mosca 19.
Veiluva Sabino, via Goffredo Mameli 1.
Vigliani Cristina, v. Nizza 23.
Vota Achille, c. Princ. Oddone 14.
Zucco Luigi, v. Bellezia 18.

## Birra (*Fabbricanti di*).

Boringhieri Andrea e Comp., in fondo al c. Vitt. Em. II.

**Bosio e Caratsch**
Corso Principe Oddone, 81 (casa propria)
BIRRA di conserva bionda e bruna in barili e bottiglie ☆

Metzger Carlo (eredi), in Valdocco.
Rossotti e Molino, *Birraria Valdocco*, via S. Donato, di fronte all'isolato 57.

## Birrarie.

**G. E. ANTONIETTI**
PERITO-LIQUIDATORE — Via Garibaldi, 35
Estimo di negozi e danni d'incendi, Aste pubbliche, Liquidaz. di eredità, Concordati amichevoli.

Anselmetti Serafino, *Birraria del Centro*, v. Bellezia 7.
Antonioli Carlo, *Birraria Umberto I*, stradale di Stupinigi, rimp. all'Ospedale.
Arbezzano Domenico e coniuge, *Birraria Silvestro*, c. Princ. Oddone 57.
Bala, ang. v. Carlo Botta e c. Pr. Eugenio.
Biancotti Marco, *Birraria della Galleria*, gall. Umberto I.
*Birraria S. Donato*, v. S. Donato 7.
Bodda Gius., *Birraria Crimea*, c. Vittorio Eman. II, oltre Po.
Carpano Gius. Bern., p. Vitt. Em. I, 5.
Casaleggio e C., *Birraria del Giardino Reale*, c. S. Maurizio 1.
Casalegno, in fondo al c. Vitt. Em. II.
Chauvie Bartol., *Birraria del Giardino* (Boringhieri), in fondo al c. Vitt. Em. II.
Chiarle, c. Vitt. Em. II, 80-82.
Clerico Giuseppe, *Birraria Gambrinus*, c. Vinzaglio 25.
Cortese e Turcol, *Birraria Italiana*, piazza Castello 20 e v. Finanze 3.
Degiacomi V. ved. Albertelli, via San Donato 26.
Faija, *Birraria Cerri*, v. Palazzo Città 9.
Fiandesio A., via Sacchi 4.
Gamba Siro, *Birraria della Margherita*, strada di Lanzo 7.
Giachino Guglielmo, v. Nizza 93.
Guaschini Marcello, *Birraria Bavarese*, via Po 27.
Luino Gio. Gius., *Birr. Cairoli*, c. Cairoli 22.
Lumpp Dionigi, via Alfieri 22.
Monticone, v. Nizza 112.
Pavese Secondo, *Birr. Gambrinus*, c. Re Umberto 78.
Poggetti e Pistocchini, *Birraria Dreher*, p. Carignano 6.
Pozza e Rolle, *Birraria Gran Paradiso*, Foro Boario.
Quirighetti coniugi, p. Nizza 76.
Ramassotto Giacomo, angolo c. Principe Oddone e Reg Margherita.
Rasetti Angelo, v. Mazzini 52.
Rocci Agostino, *Birraria dei Mandolinisti*, c. S. Maurizio 24.
Rossi A. e P. Isola, *Birraria Viennese*, ang. vie S. Teresa e Venti Settembre.
Rossotti e Molino, *Birraria Valdocco*, via S. Donato di fronte all'isolato 57.
Rota Pietro, *Birraria Internazionale*, angolo v. Madama Cristina e Baretti.
Sibona Adolfo, *Birr. Frejus*, p. Statuto 15.
Tallone Felice, *Birraria Sala*, vie Garibaldi 10 e Conte Verde 2.
Trinchieri e Bologna, *Birraria di Graz*, v. S. Teresa 24 e *Birraria Piemonte*, p. Carlo Felice 16.
Valsania Pietro, *Birraria della Borsa*, v. Accad. delle Scienze 2.
*Voigt*, Fiorina Salvat., v. Pietro Micca 22.
Zanetti, p. Vitt. Em. I, 23.

## Acque gassose (*Fabbric. di*).

Audifredi Gius., Ditta (di Tellaro Felice) v. Montebello 21.
Bonissone e C., v. Priocca 4.
Cinzano Roberto, c. Palestro 2.
Frigerio Eugenio, v. Porta Palatina 17.
Macchi Augusto, c. Reg. Margherita 156.
Vedi *Annunzi speciali*, 80-81.
Olivazzi A., v. Accad. Albertina 27.
Pavesio e Chiambretto, v. Barolo 28.
Re G. A. e C., v. S. Quintino 60.
Rinaldi Gio., v. Nizza 50.
Rovè Ang. succ. Ponchia C., v. Baretti 39.
*Società Anon. dei Caffettieri*, via Gaudenzio Ferrari 3.
Tamagno e Spagna, v. S. Giobbe 4.
Trombetta Alessandro, v. Bellezia 5.
Zamberletti Maria ved., v., Mazzini 42.

## Sorbetterie.

Ceria Luigi, v. Pietro Micca 8.
Giroldo Vitt., v. Priocca, casa Rovei.
Pepino Domenico, *Gelateria Napolitana*, p. Solferino 1.
Taverna Gio., succ. Poetti, *Sorbetteria Savoia*, via Ponte Mosca 4.
Villa Carlo, *Sorbett. Torinese*, v. Saluzzo 25.

## Ghiaccio (*Depositi di*).

Fiorio frat. fu P., p. Castello 18, *fabbr.*: v. Aosta 26.
Franceschino Gius., v. Balbis 3 e 5.
Martini Gio., v. Giulio 10.
Martini Vinc., v. Giulio 3.
Rubiola Maria e figli, Barr. di Milano 72.

## Ghiaccio artificiale (*Fabbrica*).

Fiorio frat., v. Aosta 26, *depos.* p. Castello 18.

## Grappa (*Depositi di*).

Bertora Gius., v. S. Tommaso 10.
*Deposito presso la Società Vini Padronali Piemontesi*, p. Carignano 6.
Piovano coniugi, c. Vitt. Em. II, 67.

## Vini Marsala.

Bravo Gius., v. Donati 12.

**FOGLIACCO GIOVANNI** Via Arsenale, 19
Rappresentante e Depositario di Vini Marsala della Fattoria Fratelli Lombardo di Trapani.

Marchisio Federico, v. Accad. Albertina 3.
Pilone Valentino, v. Giulio 4.
Torrielli Gius., v. Nizza 51.

## Vini nazionali ed esteri e Liquori.

Bernero Gabriele, v. S. Franc. da Paola 1.
Biolley Emilio, v. Passalacqua 6.
Bravo Giuseppe, v. Donati 12.
Canavesio G., p. Castello, gall. Subalpina.
Capurro Giulio, v. Finanze 5.
Chiesa Carlo, v. Po 45.
Cottino Camillo, v. Princ. Amedeo 20.
De Dominicis Ernesto, v. dei Mille 23.
*Depositi speciali*, v. Arcivescovado 4.
*Deposito cognac e fernet Colomiatti*, presso la Soc. Vini Padronali Piem., p. Carignano 6
**FERRINO EDOARDO**, v. Saluzzo 32.
Fiorina Candido, v Garibaldi 23.
Lavazza Luigi, v. S. Tommaso 10.
Martini e Rossi, c. Vitt. Em. II, 42.
Molineris Antonio, ang. vie S. Domenico e Consolata 5.
Moriondo A. (*American Bar*), v. Roma 28.
Origlia L., v. Alfieri 10.
Paissa fratelli, p. S. Carlo 8. Vedi *Annunzi speciali retro coperta*.
Savigliano M., v. S. Donato 3.
**SOCIETÀ PRODOTTI ALIMENTARI**, Sartori, Tacchini e C., ang. v. Garibaldi e Venti Sett. V. *Annunzi spec.*, pag. 82.
Testa Giacinto, v. Cavour 8-10.
Torrielli Gius., *Bordeaux, Champagne, Cognac, Malaga*, ecc.), v. Nizza 51.
Valfrè G. e Comp., v. Saccarelli 11.
Varese Emilio, v. Venti Settembre 20.
Zopegni P., ang. v. Mazzini e S. Paola.

## Vino (*Negoz. grossisti di*).

Actis Luigi, v. Venti Settembre 54.
Anchisi Gio., c. Dante 41 e p. barr. di Nizza 122.
Ansaldi e Caviglione, v. Duchª Jolanda 3.
Baglione, c. Oporto 15.
Barbera Ferd., via Valeggio 15 e piazza Barriera di Nizza.
Barberis cav. Franc., c. Duca di Genova 6.
Barberis P. e C., v. Carlo Alberto 18.
Barberis Simone, barr. di Vanchiglia in prolung. di v. Napione.
Barolo *tenuta (Deposito della)*, v. Orfane 7.
Baronio Annibale, v. S. Teresa 2.
Bassi Carlo, c. Vercelli 80.
Battaglia Ant., via Bellini 5.
Baudrino Pietro, v. Maria Vittoria 6.
Benedetto Sebastiano, v. Stampatori 23.
Berruto Vinc., v. Manzoni 12.
Bersano Maria, v. Genova 13.
Bertola Carlo, c. Princ. Oddone 12.
Bertolino Luigi, v. Mazzini 36, nel cort.
Bianchi Dario, c. Vitt. Em. II, 66.
Bianco Quirico, c. Raffaello 5.
Billetta avv. Gio., *produtt. vini Monferrato*, v. Parini 15 e c. Oporto 13.
Boccignone Evasio, via Porta Palatina accanto al 9.
Boniscontro Gius., v. Ponte Mosca 27 *bis*.
**BRUNELLI, VENCO e C.,** v. Accad. Albertina 27 e p. barr. di Nizza 167-69.
Brusasca G. B., v. Lagrange 45.
Calderini Egidio, v. S. Tommaso 12.
Calise F., p. Statuto 9.
*Cantina Sociale, rappres.* Bosso G., via Arcivescovado 4
Cappellaro frat., v. S. Franc. da Paola 37.
Casalegno Gius., v. Sacchi 16.
Cassuto Arnoldo, *vini toscani*, v. Genova 19.
Castellano Franc., v. Barbaroux 30.
Cella e fratelli Lanzone, ang. c. Duca d. Genova e v. Gioberti.



Cima Stefano, v. Passalacqua 11.
Comoglio G., c. Cairoli 18.
*Consorzio di Produttori*, v. Venti Sett. 29.
Conti Gius., v. della Rocca 6.
Costelli Enrico, v. Venti Sett. 1.
Cottino frat., c. Vitt. Em. II, 9.
**COTTINO CAMILLO,** v. Pr. Amed. 20*bis*.
Crescenti Gius., *deposito* nel Dock.
Davico Carlo, v. Roma 33.
Del Guercio R. Carlo, gall. Subalpina.
Della Valle C. M., v. Sagliano 3, *magazzini* alle barriere di Nizza e Lanzo.
*Depositi speciali*, via Arcivescovado 4.
*Deposito Casa Vinicola* dell' avv. G. Decaroli, v. Baretti 29.
*Deposito delle tenute* dei marchesi Balbiano di Colcavagno, v. Cavour 12.

**Nobile Casa DI MIRAFIORE**
DEPOSITO
**Via Carlo Alberto, 42.**
Vini fini e da pasto delle proprie tenute di Barolo e Fontanafredda. Servizio a domicilio. Vini da pasto a tipo costante tutto l'anno.

*Deposito della Tenuta* Bossi Vitt., di Villadeati, v. Carlo Alberto 36.
Drago Battista, v. Bertola 11.
Dragonetti frat., c. Reg. Margherita 142.
Druetto L., *produttore*, v. Andrea Doria 5.
Durando Giacomo, v. Porta Palatina 12.
Durando Stef., v. S. Agostino rimp. al 26 e S. Chiara 20.
Farello Achille, v. Rossini 24.
Ferreri Gius., p. Porta Palatina 4.
Ferrero frat. di R., v. Alfieri 5.
Ferrero fratelli, v. Mad. Cristina 21.
Gai G. B., v. Artisti 13.
Gancia Franc., succ. Gavassa, v. Zecca 10.
Gandolfo P., v. Trana 6, barr. di Francia.
Garbero Cristina ved. Spinoglio, v. Lagrange 42.
Gavassa Pietro, v. Massena 17.
Gerbi, v. Moncalieri 4.
Gherra Gio., stradale di Francia 83.
Granero G., v. Ospedale 14.
Griffa Lodov., v. S. Secondo 54 e Baretti 25.
Lana G. Batt., v. Venti Settembre 3.
Lusona F., c. Palestro 2.
Macario Carlo e figli, v. Burdin 3.
Maiocco Domen., v. Galliari 17.
Manzone Ern., v. Juvara 21 e S. Quintino 23
Marchetti Pietro, v. Andrea Doria 7.
Marchisio frat., v. Mercanti 5.
Marchisio Feder., *Rappresentanza Enologica Italiana*, v. Accad. Albertina 3.
Motto Carlo, v. Bellezia 7.
Novara C., v. S. Tommaso 28.
Ottolino Gio., v. Andrea Provana 7.
Pancani cav. Fausto, gerente della *Casa Laborel-Melini di Firenze*, v. Bogino 4.
Panivello Seb., v. Viotti 2 ang. p. Castello.
Parena Secondo, v. Milano 1.
Patrucco Luigi, v. Berthollet 9.
Peano G., succ. Cravero, v. Stampatori 21.
Pellegrino A. e C., c. Oporto 37.
Pentenero Ant., v. Cavour 14.
Peracchio G., barriera di Nizza 193.
Peracchione Bern. e figlio, v. S. Teresa 1.
Pettigiani Ferd., v. Carmine 9.
Picco Franc., c. Vitt. Em. II, 76.
Poggianti Leopoldo, v. Venti Sett. 20 e Carlo Alberto 3.
Poggio Gius., v. Carlo Alberto 32.
Polledro Enrico, c. Dante 23.
Radi L., v. Barbaroux 14.
Ravinale Napoleone, v. S. Dalmazzo 3.
Ribero Ant., v. S. Giulia 21.
Richetta Lorenzo, v. Princ. Amedeo 44.
Robiolio Franc., v. Esposizione 1.
Rossignoli e Moriggia, via Consolata 12 e c. Palestro 2.
Rovere Ant., v. Beccaria 9.
Ruffa Nicola fu Gius., p. barr. di Nizza.
Ruzzo Franc., v. Ponte Mosca 53.
Sardi frat., nel Dock, 2° scompart. sotterr.
Sardi Gio., Dock, 2° scompart.
Sardi Gius., v. Mazzini 8.
Scala Gius., *rappr.*, v. Carlo Alberto 18.
Segre Emanuele, succ. frat. Bianco, v. S. Massimo 16.
Sicco Luigi, c. Princ. Oddone 23, *depos.* al Dock, 1° scompart.
Simonazzi Enrico, v. Po 34.
Simonazzi Italo, v. Assarotti 1.
Simonazzi Enrico e Italo, v. Saluzzo 30.
Slatri Carlo, v. Venti Settembre 67.
*Società Anonima dei Brentatori di Torino*. vicolo del Montone.
*Società per lo smercio Vini Padronali Piemontesi*, p. Carignano 6.
Sola G., p. Porta Palatina 5 e v. Priocca 4.
Stevano G. e C., v. Venti Sett. 68.
Stola Franc., v. S. Donato 47.
Tacchis Ant., v. Mad. Cristina 64.
Terzano Santino, p. Palazzo Città 6.
Testa Giacinto, v. Mazzini 36.
Thyrion Tommaso, *rappr.* Bonetti Crispino, Dok, scompart. T.
Tirone Carlo, v. Po 4.
Tonetti Margherita, v. Des Ambrois 5.
Toscanelli, *deposito Tenuta del Castello della Cava*, v. Po 33.
Trinchero Raimondo, angolo vie Carlo Alberto e dei Mille e v. Cernaia 2.
*Unione Produttori vini*, via Cavour 10.
Varese Emilio, v. Venti Sett. 20.

## Vino (*Dettaglianti di*).

Abellone Domenico, v. Nizza 33.
Accatino Franc., v. Lagrange 34.
Accornero Luigi Domenico, v. Baretti 6.
Accornero Luigia, v. Borgo Dora 33.
Actis Clara, c. Reg. Margherita 162.
Actis Luigi, v. Venti Settembre 54.
Agù Gius., v. Massena 12.
Ala Giuseppina Bianchi, ang. c. S. Martino e p. Statuto.
Alessio Agost., v. S. Tommaso 1.
Alessio B., v. S. Secondo 42.
Allasia Gio., c. Casale 8.
Allio Luigi, c. S. Maurizio 45 e v. Franco Bonelli 5.
Alovisio Gio., v. Manzoni 9.
Ambrosino Gio., c. Princ. Oddone 11.
Amedei Gius., v. Deposito 3.
Andreis Margherita ved. Castagno, via Borgo Dora 32.
Antoniotti Gius., v. Principi d'Acaja 68.
Appendino Teresa ved., strada R. Parco 14.
Aprà Luigi, v. Gio. Somis 19.
Arbezzano Dom. e coniuge, c. Principe Oddone 57.
Armanda Andrea, v. Barbaroux 5.
Armanda Gius., v. Venti Sett. 51.
Arri G. B., v. Mad. Cristina 141.
Arrobio Luigi, c. Reg. Margh. 160.
Azzone coniugi, v. Carlo Alberto 18.
Bagnasco Maria, v. Villa Regina 12.
Baietto Ettore, v. Venti Sett. 53.
Balbo Massimo, v. Barolo 25.
Baldi Paolo, v. Saluzzo 21.
Balocco Pietro, c. Valentino 6.
Barberis cav. Franc., v. S. Secondo 13.
Barberis Simone, barriera di Vanchiglia.
Barbero Batt., v. S. Quintino 52 e corso Duca di Genova 4.
Bargero Francesco, v. S. Donato 16.
Baronio Annibale, v. S. Teresa 2.
Barrera Maria, c. Brescia 5.
Basso Luigi, v. Cottolengo 52.
Baudi Vittoria, p. Em. Filiberto 18.
Bava Andrea, v. Monferrato 32 e Buniva 12.
Beccuti Gio., v. Montebello 1.
Bedetti Ant., v. Roma 27.
Bellino Gio., v. Alfieri 3.
Benedetto Sebastiano, v. Stampatori 23.
Berruto Anna, strada Circonvallazione 12.
Berruto Vinc., v. Manzoni 12.
Bersano Carlo, v. Princ. Amedeo 49.
Bersano Maria, v. Genova 13.
Bert Rosa, v. Bidone 22.
Bertero Teresio, *Bott. Monferrato*, via Parini 2
Bertola e Delù, v. Giulio 8 e p. Em. Filib. 12.
Bertolotti Rosa, v. S. Quintino 45.
Bertolotto Ant., v. Lagrange 17.
Bertotti Maurizio, v. Vanchiglia 37.
Bertotto A., p. S. Giulia 9.
Bianco Madd., v. Napione 27.
Bianco Teresa, v. Melchior Gioia 4.
Bianco Virginia, v. Roma 35.
Biglio Paolo, strada R. Parco 26.
Bo Nicola, v. Ormea 29.
Bo Vinc., v. dei Fiori 4.
Bocca Gio., v. S. Quintino 35.
Boeris A., v. Bidone 4.
Boero Luigi, strada di Francia 52.
Boero Vittorio, c. Casale 48 *bis*.
Bogetti Luigi, v. Baretti 10.
Bogetti Teresa ved., v. Mazzini 22.
Boggero Bartolomeo, v. S. Secondo 1.
Boggio Rosa, v. Mazzini 39.
Bologna Anna, v. S. Donato 26.
Bommassar Orsola, v. S. Agostino 26.
Bonetti Lor., v. Ponte Mosca 25.
Bongiovanni Gius., v. S. Domenico 1.
Boniscontro Gius., v. Ponte Mosca 27 *bis*.
Borgna Maria, p. S. Giulia 1.
Borello G., p. Vitt. Em. I, 13.
Bosco G., v. Nizza 26.
Bosio Clotilde, c. Re Umberto 33.
Bosio Maria, v. Orto Botanico 15.
Bosso, v. Reggio 4.
*Bottiglieria Sport*, v. Berlola 40.
*Bottiglieria Umberto I*, gall. Umberto I
*Bottiglieria del Lume*, v. Gazometro 8.
*Bottiglieria del Paradiso*, v. Bertola 6.
Bottino Maria, v. Cuorgnè 6.
Bresciano Carlo, c. Palestro 13.
Brida Franc., c. Vercelli 19.
Brogliati, v. Villa della Regina 15.
Broglio Matteo, v. Mercanti 30.
Bruno Natale, p. Bodoni 1.
Bruno Stefano, c. S. Martino 1.
Brusa Carlo, v. Gioberti 70.
Brusasca Franc., c. Vitt. Em. II, 43.
Brusasca Gio. Batt., v. Lagrange 45.
Bruschi Gius., v. di Lanzo 17.
Busso Domenico, v. Chisone 1.
Cacciotti M., c. Reg. Margherita 123.
Calise F., p. Statuto 9.
Camerano Carlo, v. S. Franc. Paola 12 *bis*.
Cangiassi Anna, v. Bertola 11.
Canova Marianna, v. S. Donato 11 *bis*.
Cantamutto Luigi, v. Baretti 3.
Cantino E., ang. v. Princ. Tomm. e Baretti
Capello L., v. Berthollet 13 *bis*.
Capello M., v. Nizza 92.
Capitolo Gio., v. Belvedere 9.
Cappellaro frat., v. S. Franc. Paola 37.
Carella Gio., v. Pio Quinto 8.
Caretto M., v. Napione 45.
Carrier C., strada di Stupinigi 3.
Casalegno Gius., v. Sacchi 16.
Casarotti Gio., v. Montevecchio 62.
Casarotto Ant., v. Ormea 139.



Casassa Margherita, v. S. Chiara 52.
Casavecchia Carlo, v. Vanchiglia 18.
Caselli Teresa, strada di Stupinigi 3.
Cassardi Giuseppina, v. Biella 15.
Cassuto Arnoldo, v. Genova 19.
Cavadore Alberto, v. Moncalieri 19.
Cazzulino Pietro, c. Oporto 25.
Cella e frat. Lanzone, ang. c. Duca di Genova e v. Gioberti.
Centunviro Orsola, v. Andrea Doria 11.
Cerale Carlo, v. Gius. Grassi 9.
Cherio Rosalia, v. S. Secondo 60.
Chiabotto Domenica, c. Vercelli 22.
Chiappero Maria, v. Valperga Caluso 25.
Chiesa Gio., v. Borgo Dora 25.
Cima Stefano, v. Passalacqua 11.
Claudina F., c. Sommeiller 17.
Cociglio Matilde, v. Buniva 17.
Cognazzo L., v. Riberi 2.
Colli Gius., v. Bava 1.
Comba Ant., ang. v. Garibaldi e S. Agostino
Comba C., v. Bidone 18.
Comoglio G., c. Cairoli 18.
*Consorzio di Produttori*, v. Venti Sett. 29.
Conti Margherita, c. Valentino 3.
Coppo Gius., v. Monte di Pietà 6.
Coriasso Pietro, p. S. Giovanni 11.
Cornaglia M., v. S. Ottavio 15.
Corona Pietro, c. Regina Margherita 164.
Correggia, v. Berthollet 22.
Costa Dom., v. S. Domenico 1.
Costelli Eur., v. Viotti vicino a p. Castello, e v. Venti Settembre 1.
Cottino frat., c. Vitt. Em. II, 9.
Cravero C., v. Volta 1.
Croce Ant., v. Mad. Cristina 77.
Croce Felice, v. S. Domenico 40.
Crosa Margh., v. Moncalieri 41.
Dallorto Ant., v. Cottolengo 91.
Damarco Gio., v. Carrozzai 2.
Damillano Maria, v. Artisti 17.
Davico coniugi, c. Princ. Oddone 29.
De-Andrea Ant., v. Po 45.
Debenedetti fratelli, v. Saluzzo 53.
De-Filippi M., v. Barolo 20.
Dei Mastro Bartolom., c. S. Maurizio 30.
Demarchi Carlo, c. Vitt. Em. II, 98.
Demichelis Gio., v. Quartieri 4.
*Depositi speciali*, v. Arcivescovado 4.
Dalei L., p. Statuto 12, nel cortile.
Dorato Domen., v. S. Franc. da Paola 38.
Dossena Vitt., v. Palazzo di Città 9.
Drago Batt., v. Bertola 11.
Dragonetti frat., c. Reg. Margherita 142 e v. Stampatori 16.
Druetto L., v. Andrea Doria 5.
Ducco Bart., ang. v. S. Secondo e Assietta.
Durando Andrea, v. S. Anselmo 11.
Durando Giacomo, v. Porta Palatina 12.
Durando Stef., v. S. Agostino rimp. 26.
Durando Valentino, v. Giacomo Leopardi 6.
Enrico B., v. Cottolengo 56.
Ercole Gius., p. Vitt. Em., I, 1.
Eterno Ant., v. dei Fiori 18.
Falco Giacomo, v. Botero 17.
Falcone Teresa, v. Silvio Pellico 12.
Fantino Enrico, via Aosta 14.
Fantino Batt., v. Pallamaglio 1 e San Dalmazzo 11.
Fantino Lor. Bonif., v. Princ. Tommaso 21.
Farello Achille, v. Rossini 24.
Faudella M., v. Romani 1.
Febbraro Gius., c. Brescia 18.
Feretti Gio. Batt., v. S. Domenico 37.
Ferraris, v. Reggio 3.
Ferraris Giorgio, v. Principi d'Acaja 51.
Ferraris Luigi, v. Andrea Doria 12.
Ferraris Pierina, v. Massena 7.
Ferraris Teresa, c. Vercelli 3.
Ferreri Giacomo, c. Reg. Margherita 134.
Ferrero Andrea, v. Rosine 6.
Ferrero Annibale, v. Viotti 26.
Ferrero Carlo, v. Massena 28.
Ferrero Felice, v. delle Scuole 17.
Ferrero G., v. Baretti 29.
Ferrero Giulio, p. Savoia accanto al 4.
Ferrero Gius., v. Cibrario 3.
Ferrero Gius., v. Saluzzo 76.
Ferrero Pietro, v. Consolata 15.
Ferrero S. e Gattino O., v. Ormea 6.
Fino Pietro, v. Porta Palatina 26.
Fiorio Gius., v. S. Chiara 52.
Foco Felice, c. Brescia 12.
Fontanelli Paolo, *Fiaschett. Fiorentina*, v. Cavour 6.
Fornelli Candida, c. Reg. Margh. 147.
Forzani Francesco, ang. v. Mercanti e Monte di Pietà.
Francia Domen., strada di Stupinigi 5.
Franzero Carlo, v. Legnano 17.
Frisiano Fort., ang. v. Gioberti e Pastrengo
Fumero Bartolomeo, v. Bava 6.
Gagliardone Gio., v. Corte d'Appello 7.
Gai Giuseppe, v. Basilica 2.
Gaidano Gius, c. Re Umberto 44.
Gaj G. B., v. Artisti 13.
Galetto Attilio, v. Orfane 32.
Galli Ant., via Petrarca 7.
Gallia Angelo, v. Lagrange 22.
Gallia Lor., v. Princ. Amedeo 42.
Gallo Gio., v. Ospedale 4 *bis*.
Gamba, v. Perrone 2.
Gambino Caterina Rosa, c. Vitt. Em. II, 39.
Gancia Franc., succ. Gavassa, v. Zecca 10.
Garbero Gio., p. Paleocapa 2.
Garbolino G. B., v. Viotti 12.
Garella Gio., v. Pio Quinto 8.
Gariglio Pietro, v. S. Chiara 84.
Garnerone Matteo, v. Giovanni Berchet 3 e Milano 10.

Garola Angela, c. Sommeiller 15.
Gavassa coniugi, v. Massena 17.
Gemello Bernardo, v. Orto Botanico 7.
Gerbi, v Moncalieri 4
Giaccone Ferd., v. Baretti 31.
Giacosa Franc., ang. v. S Chiara e Allioni.
Gianotti Giacomo, v. Garibaldi 59.
Gianotti Michele, v. Cavour 5.
Gili Nicola, strada di Stupinigi 3.
Giordana, v. Po 29.
Giordano Carolina, v Baretti 23.
Giraud Vinc., v. Massena 19.
Gonella Francesca, c. Re Umberto 21.
Goria Guido, c. Vitt. Em. II, 24.
Goria Secondo, v. Nizza 55.
Gramaglia Delfino, v. Madama Cristina 25.
Granero G., v. dell'Ospedale 14.
Grassi Gius., v. Saluzzo 33.
Graziano Carlo, v. Montebello 40.
Griffa Lod., v. S Secondo 54 e Baretti 25.
Grillo Vitt., v. dei Fiori 13.
Guglielmino C., v. Bellezia 7.
Icardi Stefano, c. Duca di Genova 10.
Lana G. Batt., v. Venti Settembre 3.
Lazzarone Gius., v. Artisti 5.
Leonardo Caterina, via Biella 9.
Leprotti Felice, v. Monferrato 32.
Loffi Camillo, v. Ponte Mosca 45.
Lombardi, v. S Giulia 16.
Lombardo Marco, v. S. Donato 34.
Lora C., v. Saluzzo 45
Lupo Gio , v Genova 15.
Luraschi Franc., c. Reg Margherita 148.
Lusona F., c. Palestro 2
Lusso Cesare, v. Mad. Cristina 72.
Macario Carlo e figli, v. Burdin 3.
Maggiora Clem., v. Garibaldi 34.
Maghetti Teresa, v. Ponte Mosca 6.
Magnone Terzo, v. S. Donato 56
Mainero Gio., c. Princ. Oddone 23.
Maiocco Domenico, v. Galliari 17.
Malabaila Teresa, v Piazzi 1.
Manacorda G., c. Raffaello 11.
Mantelli Gio., v. Chivasso 16
Manzone Ern , v. S Quintino 33.
Marchesi Endimio, ☎, v. Mazzini 44.
Marchesi Paolo, v Ponte Mosca 14.
Marchisio frat., v. Mercanti 5
Marello Decio, v. Alberto Nota 3.
Marenda M., c. Reg. Margherita 184.
Marengo Delfino, v. Accad. Albertina 32.
Mariotto E , v Massena 14.
Marocchi Sebast., v. Silvio Pellico 12.
Marocco Francesco, via Vanchiglia 16 e c. Vercelli 22.
Martano Eman., v. Ponte Mosca 47.
Martinengo C., v. S. Agostino 5.
Martinetti Vinc., v. Sacchi 44.
Martinetto Luigi, v. S. Giulia 24.
Martini Angela, c. Valentino 24.
Martini Bern., v. S. Massimo 47.
Martinotti Gio., c. Cairoli 24.
Mascarino Secondo, v. Princ. Amedeo 39
Maschera O., v. Arcivescovado 5.
Masera M., v. S. Massimo 33.
Masoero Luigi ang. v. Gazometro e Magenta
Massaia Gio , v. Vassalli Eandi 6.
Massaia Guido, v. S. Quintino 22.
Masuero Giacinto, strada di Lanzo 1.
Mattis E., v. Saluzzo 27.
May Luigi, v. Orfane 34.
Michela Battista, v. Ariosto 2.
Migliore Rosina, c. Vitt. Em. II, 102
Milano Biagio, v. Saluzzo 5.
Moglia Ant., c. Vercelli 4.
Mola fratelli, via Pescatori, rimp. all'11
Moletto Giacinto, v. Morosini 7.
Molino Ermenegildo, v. Carmine 24.
Molino Gio., v. Valle S. Martino 8.
Molino Secondo, v. Balbis 8.
Monticone Gius., c Vitt. Em. II, 63.
Moretta Gio., p. Statuto 11.
Moretta Gius., v. Palazzo di Città 13.
Moriondo Carlo, v. Petrarca 13.
Moriondo Rosa, v. S. Domenico 10.
Moroni Gio , v. S. Massimo 49.
Motto Carlo, v. Bellezia 7.
Mussa Franc., v. Cavour 4.
Mussano Teresa, v. Silvio Pellico 14.
Nardi R., ang. v Boucheron e Santarosa e v. Nizza 115.
Natale Lazzaro, c. Raffaello 27.
Negro Franc., v. Passalacqua 3.
Negro Luigi, v. Beaumont 31.
Neirotti Michele, v. Bidone 7.
Nicola Gius., v. Priocca 15.
Nicola Marcello, v. Martinetto 12.
Nicolai G., angolo v Bertola e Genova e c. Vitt. Em. II, 62.
Nicolis Franc., v. Ormea 15.
Nicolis padre e figlio, v. Torquato Tasso 1
Nicolotto Nicolao, v. Bidone 32.
Nosengo Margherita, v. Ormea 6 *bis*.
Novara C., v. S. Tommaso 28.
Novara D., v. Gioberti 4.
Novara Teresa, v. Galliari 1.
Novarese Teresa, v. Melchior Gioia 9.
Novarino Antonio, c. Valentino 2.
Occelli Giuseppa, v. Massena 61.
Oliva Caterina, v. Gerdil 3.
Olivero Agostino, v. Napione 39.
Orlandino Carlo, v. dei Fiori 24.
Ortalda M., v. Duch. Jolanda 10.
Osnengo Costanza, v. Calvo 4.
Ottolino Gio., v. Andrea Provana 7.
Paglia Francesco, v. Vasco 2.
Panatti Pietro, v. Lagrange 15.
Panera Rosa, ang. via Bonafous e Maria Vittoria.
Paoletti Tommaso, v. Montebello 24.



Passaggio Angela, v. Carena 8.
Patrucco Luigi, v. Berthollet 9.
Pavesi Carlo, v. Ospedale 47.
Peccolo Giacinto, v. Ponte Mosca 55.
Peiretti Maria, v. S. Donato 76.
Pentenero frat., v. Venti Settembre 11.
Peretto-Casalone Rosa, v. Monferrato 5.
Perincioli Secondo, v S Franc. Paola 27.
Peroglio Ang., v. Bertola 24.
Perrone Giorgio, v. Cibrario 45.
Pesato Luigi, c. Vitt Em. II, 32
Peschiera Pietro, v. Po 25.
Petazzi Caterina, v. Carrozzai 6.
Pettazzi Domen., v. Croce d'Oro 5.
Pettigiani Ferdin., vie Princ. Tommaso 19 e Carmine 9.
Peccinino Ambrogio, v. S. Domenico 27.
Picco Franc., c. Vitt. Em. II, 76.
Picollo Filippo, v. Barolo 16.
Pilone Teresa, ang. v. Fiochetto e Cuorgnè.
Piovano Giacomo, v. Ponta Mosca 36.
Pittarelli Gius., c. Napoli 30.
Poggianti Pio, v. Mazzini rimp. al 28.
Poggio Gius., v. Carlo Alberto 32.
Pogliano coniugi, v. Orfane 25.
Pogliano Raimondo, v. Lanino 5.
Polledro Enrico, v. Stampatori 16.
Ponsone Gio., v. Montevecchio 6.
Poraccia Ant., v. Magenta 55.
Porta Gio., v. Viotti 12.
Porzio Allegro, v. Valperga Caluso 19.
Pozzi G., v. S. Giulia 55
Prelle Maria, v. Bertola 11.
Priano Luigia, v. Sacchi 30.
Priioris Pietro, c. Re Umberto 72.
Pugno Andrea, v. S. Maria 11.
Quarello Albino, c. Vitt. Em. II, 102.
Quattrocolo Carolina, v. Artisti 30.
Quirico Carlo, v. Alfieri 4.
Radi L., v. Barbaroux 14
Raimondo Luigi, v. Maria Vittoria 23.
Raimondo Michele, v. Saluzzo 1.
Rapetti e Ghiglia, v S. Ottavio 27.
Rasetti M., v. Moncalieri 41.
Ratti F., v. Ponte Mosca 23.
Ratti G., c. Princ. Eugenio 4.
Rebaudo Filippo, v. Cavour 9.
Resta Domenico, p. Statuto 18.
Reteuna Maria, v. Priocca 24.
Rettori Rinaldo, c. Vitt. Em. II, 78.
Revelli coniugi, v. Principi d'Acaja 25.
Ribero Ant., v. S. Giulia 21 e Mercanti 7.
Ribero Ambrogio, v. S. Tommaso 27.
Ribero succ. Festa, v. Moncalieri 27.
Richetta Lorenzo, v. Princ. Amedeo 44.
Risso Margh., ang. v. S. Giulia e Guastalla.
Robatto Gio., p. Vitt. Em. I, 21.
Robine Basilio, c. Vercelli 25.
Robino Luigi, v. Barbaroux 26.
Rocca Modesto, v. al Ponte Mosca 21.
Rocci Filiberto, v. Mad. Cristina 27.
Rodati Pietro, v. Viotti 26.
Roggero Secondo, v. Giulio 14.
Rolfo Camillo, v. Massena 50
Romagnoli C. v. Mad. Cristina 61.
Rovere Ant., v. Beccaria 9
Sacco Adelaide, v. Lanzo 44.
Saia M. L., c. Princ. Oddone 29.
Santucci Vitt., v. Moncalieri 51.
Sardi, v. Gioberti 29.
Sardi Bart., v. della Rocca 41.
Sartoris Domen., v. Gioberti 32.
Savino Caterina, v. Saluzzo 25.
Savio Gius., ang. p. Gran Madre di Dio e v. Moncalieri.
Scalambro G B. v. Mad. Cristina 40.
Scandolera Biagio, v. Goito 7.
Scavino Sebast.no, v. Principe Amedeo 29.
Segre Emanuele succ. frat. Bianco, via S. Massimo 16
Siccardi coniugi, c. Reg. Margherita 96.
Sicco Luigi, c. Princ. Oddone 23.
Sola G., p. Porta Palatina 5 e v. Priocca 4.
Sola O., v. Silvio Pellico 11.
Spanu Franc., corso Vitt. Em. II, 82; ang. v. Genova e Barbaroux; angolo v. S. Tommaso e Bertola; v. Po 29.
Spinelli Carlo, succ. Roggero, p. Porta Palatina 3.
Spinoglio Felice, v. Gazometro 3.
Spirito Maria, c. Princ. Oddone 51.
Squassino Secondo, v. Silvio Pellico 13.
Stola Franc., v. S. Donato 47.
Strambi Giovanna, v. Cibrario 50.
Surbone Eugenio, v. Mazzini 7.
Tacchis Ant., v Mad. Cristina 64.
Tarasco Ant., v. Princ. Tommaso 14.
Teppati Martino, v. Fabro 10.
Testa Giacinto, v. Mazzini 36.
Toesca M., v. S. Secondo 66.
Tonetti Margh., v. Des Ambrois 5.
Torchio A., v. Viotti 5.
Toscanelli, v. Po 33.
Toscana Domenica, v. S. Domenico 27.
Toso Enrico, v. Vanchiglia 21.
Toso Gius., corso S. Maurizio 51.
Trombetta P. F., v. Andrea Doria 6
Turruvani Maria, v. Cottolengo 21.
Ughetto Gius., v. Guarini 1.
*Unione Industriale*, v. Perrone 11
Vachino Ernesto, v. Maria Vittoria 36.
Vaj Antonio, v. Bertola 26.
Valentino P. e C., v. Cappel Verde 7.
Valfrè Carlo, v. Aosta 22.
Varesio Eufrosina, v. Cottolengo 53.
Vergnano Luigi, v. dei Fiori 41.
Vergnano V., ang. v. Saluzzo e Bidone.
Viale Secondino, v. Mazzini 33 e Corte d'Appello 6.
Viale Stefano, v. Stampatori 15.

Viano Chiaffredo, p. Statuto 16.
Vighetti ved. Angela, v. S. Chiara 31.
Vigo D., v. Accad. Albertina 36.
Vindrola Gius., v. Gioberti 28.
Virando Gio, v. Barbaroux 20.
Virone Carlo, v. Po 45.
Visconti Gius., v. Nizza 48.
Zacheo Luigi, ang. v. Ormea e Berthollet.
Zanino Teresa, v. Lagrange 20 *bis*.
Zuccone Severino, v. Mazzini 41.

### Aceto.

Ansaldi e Caviglione, v. Duch. Jolanda 3.
Ferrino Edoardo, v. Saluzzo 32.
Rosso Giacomo (Ditta), v. Ospedale 8.
Rosso V. e Comp., c. Reg. Margherita 180 e v. Caselle 15.

### Laboratorii Chim.-Enologico-Ind.

Barbero Enrico e C., v. Urbano Rattazzi 5 e Carlo Alberto 40. V. *Annunzi spec.*, p. 34.
Ferrino Edoar., *essenze liquori*, v. Saluzzo 32.

**SILVIO FINO & C.**
Via Consolata, 15
CHIARIFICANTI per VINI

Maraschi Fratelli, v. Cavour 11.

**SOAVE e C.** Via Bogino, 10
*Rinomata e Premiata*
**Specialità Elixir Ciclistico**
Catalogo gratis degli altri prodotti.

Ulrich Dom., v. S. Secondo 7, *fabbr.* v. Ilarione Petiti 6. V. *Annunzi spec.*, p. 24-25.

### Distillerie in catrame.

Faletti, Levi e C., v. Alfieri 9.

**FERRERO MICCA**
*Stabilimenti* Torino e Lombriasco
Sede **via Tarino, 23** - Torino
*Vedi* **Catalogo** *a pag. 74 Annunzi speciali*

Ray Ettore, v. Legnano 33.
Soulier e Vitale, barriera di Francia, via Circonvallazione 518.

### Confetti (*Fabbricanti di*).

Decoster ved. Filomena, v. Deposito 11.
Gioberge Leone, v. Giulio 5.
**GIRARDI ANDREA,** v. Fiocchetto 3.
Pavia Tossi e Birocchetto, v. Priocca 15-17.
Ponsetti Ant. (Ditta), v. Cavour 21.

**S. VENCHI e C.** Via Artisti, 34
FABBRICA CONFETTI premiata con 4 medaglie d'oro e 4 diplomi d'onore di 1° grado.
Ingrosso - Esportaz. (Vedi annunzi speciali)

### Confettieri.

Allaria Franc., v. Roma 43.
Baratti e Milano, galleria Subalpina.
Baudo Nicola, c. Regina Margherita 138.
Bella Michele, v. Genova 8-10.
Benedetto Ermenegildo, v. Po 39.
Bersano I., via Berthollet 14.
Boccardo coniugi, v. Mazzini 52.
Caffaratti Felice, v. Pietro Micca 6.
Cagno Felice, *torroni*, v. Saluzzo 32.
Cagnolo e Muretti, angolo vie S. Massimo e Princ. Amedeo.
Canepa Michele, *fabbrica di torroni*, via Goffredo Mameli 10.
Canonico frat., (Perardi e Pairotti succ., ang. v. Milano e p. Em. Filiberto 1.
Cinzano Gius., v. Garibaldi 35.
Cora Ugo, succ. Bertone, v. Garibaldi 43.
Coscia, v. Barbaroux 5.
Craveri Angelo, v. Po 51.
De-Coster ved. Filomena, v. Deposito 11.
Demaria coniugi, succ. Ghemme, corso Regina Margherita 116.
Ferrero fratelli, v. S. Teresa 20.
Fiorina Candido, v. Garibaldi 23.
Forneris G., v. Garibaldi 55 e Cernaia 30
Franchi frat., v. Santa Teresa 7 e piazza Castello 16.
Gabutti Pietro, v. Po 48.
Gambini G. B., ang. v. Roma e Finanze.
Gauna e Giraudo, c. Vitt. Em. II, 59.
Germanetti Osvaldo, p. Carlo Felice 7.
Ghiotti succ. Milano, v. Nizza 7.
Gianotti G., v. Venti Settembre 12.
Gilli M., v. S. Donato 7.
Gioberge Leone, via Giulio 5.
Girardi Andrea, v. Fiocchetto 3.
Gnocchi Gius. e C., *fabbr. torroni*, via Goffredo Mameli 2.
Gorlero Enrico, galleria Umberto I.
Leonardo Vinc., succ. Rocca, v. Po 4.
Lora M. e C., v. Rocca 14.
Marchisio S., p. Vitt. Em. I, 9.
Mossetti Dom. ang. vie Bellezia e Franco Bonelli.
Musso A., ang. vie S. Giulia e Buniva.
Musso e C., v. Princ. Amedeo 46.
Nosenzo Bonifacio, v. Gioberti 57.
Oddono fratelli, v. Lagrange 22.
Pavia, Tossi e Birocchetto, v. Priocca 15-17.
Perino S., v. Garibaldi 57.
Ponsetti Ant., v. Cavour 21.
Prada Enrico, v. Roma 32.
Querio e Leone, succ. Porinelli, via della Cernaia 22 e c. Vitt. Em. II, 78.
Rabino e Frascotti, c. Vitt. Em. II, 62.
Romana G., succes. Bass Giac., piazza Castello 23.



**SCIAMENGO ANGELO**
*Specialità Marrons glacé e caramelle*
Via Nizza 1

**SOCIETÀ PRODOTTI ALIMENTARI,** Sartori, Tacchini e C., ang. v. Garibaldi e Venti Sett. V. *Annunzi spec.*, p. 82.
Stobbia succ. Audiffredi, v. Garibaldi 13.
Stratta frat., p. S. Carlo 7.
Tabbia Franc., v. Mazzini 24.
Talentino Franc., v. Pietro Micca 20-22.
Terzano, p. Palazzo di Città ang. v. Conte Verde.
Varale Pier Pacifico, p. Vitt. Em. I, 1.
Varello, via Milano 8.
Venchi S., e C., v. Artisti 34.
Villa G., succ. Rocca e Comp., v. Mazzini 38.
Viola Pietro, v. Milano 10.

### Pasticcieri.

Bellone Sabino, v. Nizza 53.
Bianco Gius., v. Berthollet 12.
Bosco Giacomo, v. Priocca 4.
Bosso Gius., v. Cernaia 42.
Bounous coniugi, c. Vitt. Em. II, 25.
Cassinelli Felice, v. Lagrange 30.
Cesale Luigia, p. Vitt. Em. I, 18.
Chierto coniugi, v. Montebello 9.
Cognazzo Lucia, v. Venti Settembre 79.
Combi C., v. S. Teresa 12.
Danieli G. B., v. Po 10.
De-Stefani Augusto, v. Ospedale 5.
Destefanis Marco, angolo vie Garibaldi e Deposito.
Gaggero G, c. Vitt. Em. II, 96.
Galetti Gio., v. S. Teresa 20.
Ghisalberti A., v. Ponte Mosca 14.
Gianotti G., v. Venti Settembre 12.
Giordano Bernardo, v. Garibaldi 33.
Gilardi Luigi, v. S. Tommaso 23.
Giordano Gius., v. Venti Settembre 54.
Gnocchi, v. Milano 1.
Lisa Gio., v. S. Secondo 12.
Macagno Cesare, v. Monte di Pietà 6.
Maffioli Pietro, p. Vitt. Em. I, 21.
Mo Lodovico, v. Venti Settembre 44.
Modena Gius., v. Po 28.
Musso C, v. Princ. Amedeo 46.
Quaranta Eugenia, v. Lagrange 5.
Quaranta Margh., v. S. Franc. da Paola 31.
Rastello Salvatore, v. Orfane 5.
Revelli Franc., v. Stampatori 8.
Richiardi Franc., v. Porta Palatina 6.
Rosingana Edoardo, angolo vie S. Giulia e Buniva.
Rosso Giacomo, v. Priocca in fondo.
Ruella Bonifacio, v. Cernaia 26.
Salza Silvio, *fabbr. biscotti, gallettine e pasticceria*, v. Mantova 35.
Terrando, ang. v. Garibaldi e Siccardi.
Viano Chiaffredo, p. Statuto 16.
Vico e C., *gallette e biscotti*, v. S. Giobbe 7.
Zanino Pietro, v. Andrea Doria 1 e della Rocca 19.
Zorgno Gius., v. Garibaldi 28.

### Biscotti (*Fabbricanti di*).

Patrone Luigi, v. Garibaldi 57.
Salza Silvio, v. Mantova 35.
**VICO e C.,** v. S. Giobbe 7.

### Pani da Caffè (*Fabbricanti*).

Bollettino, v. S. Massimo 4.
Rosso Giacomo, v. Priocca in fondo.
*Società Anon. Caffettieri*, v. Gaud. Ferrari 3.

### Cioccolata.

Beata e Perrone, *fabb.*, v. Cottolengo 1.
Bianchini Marco, via Po 20

CASA FONDATA NEL 1826
**Succ. CAFFAREL, PROCHET & C.**
Fabbrica: Via Balbis, 10 - Negozio: Via Maria Vittoria, 2

Cinzano L., succ. Perrone, v. Mazzini 29.
Cora Ugo, succ. Bertone, v. Garibaldi 43.
Davico Luigi, ang. vie Garibaldi e Orfane.
Feletti Gius., *Cioccolatteria Svizzera*, galleria Umberto I.
Filotti Carlotta ved., p. Consolata 5.
Franchi fratelli, *fabbrica*, v. S. Teresa 7 e p. Castello 16.
Fuhrmann Enrico, *rappr. cioccolato Roma*, c. Siccardi 37.
Gabutti Pietro, *deposito*, via Po 48.
Gay Revel e C., *fabbrica*, angolo via del Carmine e c. Principe Eugenio.
Gioliti C., succ. Campagna, p. Carlo Fel. 5.
**GIRARDI ANDREA,** *fabbrica*, v. Fiocchetto 3.
**GIULIANI VITTORE,** via Accad. delle Scienze (tra p. Castello e Carignano). Vedi *Annunzi speciali*, pag. 16.
Lora M. e C., v. della Rocca 14.
Masoero G. B., v. Barbaroux 12.
Moriondo ved. G., v. Pietro Micca 5.

**MORIONDO e GARIGLIO**
Fabbrica: Via Artisti, 36
*6, Piazza S. Carlo, 6*

Rostan Eug., succ. Gay e Revel, v. Roma 38.
Rostan E. e Comp., p. Castello 14, corso Vitt. Em. II, 73 e v. dei Fiori 12.
**TALMONE MICHELE,** *fabbrica* via Balbis 19; *negozio* via Lagrange 23.
Viola Pietro, v. Milano 10.

## Latterie.

Bergia Dom., p. S. Carlo 1.
Bertello Lucia, v. Arcivescovado 2.
Berton Ant., *Alpi*, c. Vitt. Em. II, 92.
Bianco M., *Centrale*, v. Milano 4.
Bogino Pietro, *Bellezia*, v. Berthollet 12.
Bottino Bernardo, v. Giulio 8.
Botto Camilla, v. Lagrange 40.
Casalegno Gius., v. Venti Sett. 60.
Cornalba G., *Subalpina*, v. Venti Sett. 72.
Drogant G. B., v. Scuole 8.
Elia Carlo, v. Andrea Doria 3.
Ferrero Caterina, v. Mad. Cristina 24.
Fra Franc., *Alpi*, via S. Secondo 70.
Ghigo Bart., v. Po 52.
Giachino Gius., c Vinzaglio 29.
Griffa Stef., v. Princ. Tommaso 2.
*Latteria Caprera*, v. Palazzo di Città 11.
*Latteria dei Monti d'Oropa*, v. Po 55.
*Latteria Lamarmora*, v. S. Dalmazzo 19.
*Latteria Nazionale*, p. Em. Filiberto 16.
*Latteria S. Donato*, v. S. Donato 41.
*Latteria S. Secondo*, v. S. Secondo 24.
*Latteria Secca*, della tennta D. Bianco Giuseppe, v. Barbaroux 38.
*Latteria Svizzera*, della tenuta Uberti di Brandizzo, c. Palestro 13, vie Orfane 2 e Drovetti 29.
*Latteria Svizzera*, ang. v. Bertola e Genova.
Manzon Gio., v. Cibrario 12.
Masuero, v. Garibaldi 59.
Morino P., v. Palazzo di Città 15.
Passerano Angiola, v. Passalacqua 2.
Pavesio Gius, *Umberto I*, v. Mad. Cristina 11
Pennello Maria, v. Principe Amedeo 38.
Pessina Cesare, *Milanese*, angolo vie Berthollet 5 e Goito.
Pipino Paolo, *Torinese*, v. Lagrange 19 e 32.
*Pisone*, con vaccheria, c. Siccardi 15.
Rigat Pietro, *Romana*, v. Mazzini 10.
Riva Giuseppina, p. S. Giovanni 9.
Rosso Pietro, v. Palazzo di Città 7.
Rovei frat., p. Em. Filiberto rimp. al 10.
Sola Pietro, p. Vitt. Em. I, 7.
*Stabilimento per la sterilizzazione del latte, depositi*, v. Lagrange 17 e della Rocca 5.
Trinchieri A., *Milanese*, v. Po 31.
Trinchieri e Bologna, v. S. Teresa 24 e p. Carlo Felice 16.
*Vaccheria d'Oropa*, ang. v. Pallamaglio e Mad. Cristina.
*Vaccheria Svizzera*, c. Cairoli, giardino del Valentino, vicino al Ponte in ferro.
*Vaccheria Savoia*, v. Lagrange 34.
Viotto Gio., *Piemontese*, v. Venti Settembre 67 e Barbaroux 8.
Volta Ermanno, *Latteria Olandese*, corso Vinzaglio 21.

## Conserve alimentari.

Baiardini Paolo, v. Alfieri 1 e Garibaldi 43
**BERNACHON A. e C.**, *fabbrica*, strada Stupinigi 7. V. *Annunzi speciali*, p. 49.
Blotti e Ponterio, v. Venti Sett. 62.
Garosci frat. fu Gio., Dock, 5° scompart.
Giraud Ferdin., v. Balbis 14.
Narizzano A., e C., v. Nizza 64.
Rossi Gius., v. Garibaldi 22 e c. Vitt. Em. 82.
*Società Prodotti Alimentari*. Proprietari Sartori, Tacchini e C., v. Garibaldi 5.
*Società Anonima d' Esportazione Agricola Cirio*, gall. Nazionale, scala B, p. 1.
Sogno Bernardo ☎, v. Allioni 18.
Stevano Ant. di Gio., v. Mercanti 17.
Terzani Alfredo, Dock, 5° scompart.
Tosi e Rizzoli, *deposito* al Dock.

## Mostarde.

Bernachon A. e C., *fabbrica*, strada di Stupinigi 7. V. *Annunzi speciali*, p 49
Sogno cav. Bernardo, v. Allioni 18.

## Margarina (*Burro artificiale*).

Masera e Gualco, v. Venti Sett. 68.
Molinari e C., gall. Nazionale.

## Ostriche e Pescheria.

*Al Golfo della Spezia*, p. Castello 25.
*Al Mare Adriatico*, p. Castello 20.
Calzia Gio. Nicola, v. Nizza 7.
Moglia Gius., v. Giulio 1 e p. Castello 16
Oneglio Agost. (*Sardine*), p. Vitt. Em. I, 4.
Pilone Giuseppina, p. Em. Filib. 5.
Sogno cav. Bernardo, v. Allioni 18.

## Magazzini alimentari.

**G. E. ANTONIETTI**
PERITO-LIQUIDATORE — Via Garibaldi, 35
Estimo di negozi e danni d'incendi, Aste pubbliche, Liquidaz. di eredità, Concordati amichevoli.

Abate G. B., v. Madama Cristina 28.
Ala Gius., v. Priocca 24.
Alasia Felice, v. Galliari 25.
Albano Teresa, c. Peschiera 29.
Alessio Guglielmo, v. Bava 48.
Allemano Gius., v. Bava 5.
Allera Noè, v. Montebello 22.
Andorno Gio. Batt., v Assietta 4.
Anguilla Giacomo, v. S. Franc. Paola 42
Appendino G., c. Princ. Oddone 77.
*Assoc. Gen. Coop. di consumo*, v. Novara 10.
Audisio Lorenzo, v. Princ. Amedeo 26.
Baglia Caterina, via Lanino 10.
Barberis Margh., ang. v. S. Giulia e Buniva.
Barbero Federico, v. Saluzzo 32.



Barosso Gio., c. Reg. Margherita 152.
Basso Enrico, v. S. Quintino 52.
Basso Maria, v. Nizza 65
Bava Angelo, v. Bertola 25.
Bellotti Pasquale, c. Palestro 3.
Berger Pietro, v. Gioberti 39.
Berra Elisa, v. del Carmine 8.
Bertolina C., c. Emilia 11.
Bertolino Ant., v. del Carmine 2.
Bertone Filippo, v. Mazzini 52.
Besso Angela, c. Principe Oddone 23.
Bestente coniugi, v. Giacomo Leopardi 6.
Besusso Carlo e Marcello, v. S. Francesco da Paola 43.
Bianco Giovanna, v. Orbassano 4.
Biancotto Giac., v. Napione 32.
Binelli Gius., c. S. Maurizio 63.
Binelli Luigi, c. Vitt. Em. II, 121.
Binelli Pietro, p. Nizza 79.
Biolato Giuseppina, v. Mercanti 9.
Biora Angelo, v. Vanchiglia 34.
Blotto Anna, v. Cottolengo 41.
Bocca Michele, v. Moncalieri 29.
Boggio Gabriele, v. Saluzzo 53.
Boglino Margh. ved. Prola, via Bastion Verde 1.
Bongiovanni coniugi, v. Mad. Cristina 18.
Boragni G., v. Bellezia 1.
Bosco G. B., v. Galliari 10
Bottino Bernardo, v. Giulio 8.
Brosio Alessandro, v. Nizza 67.
Brosio Gio. di Gius., v. Andrea Doria 2.
Bruno Stef., c. S. Martino 1.
Brusin Rosa, v. Rossini 26.
Burdisso Pietro, v. Mad. Cristina 135.
Busca C., v. S. Pietro in Vincoli 5.
Caleotti C., v. degli Artisti 15.
Camandona Maria, v. S. Donato 66 *bis*.
Capucchio Teresa, v. Chivasso 14.
Caravana Margherita, v. Piazzi 2.
Carbonero Secondo, v. Berthollet 20.
Carosso Tommaso, v. Nizza 50.
Casalegno Carlo, v. Moncalieri 32.
Casarotto Antonio, v. Ormea 139.
Cattelino Dom., v. Manzoni 3.
Cavallito Filippo, v. S. Anselmo 28.
Ceretto Gio., vic Tre Quartini 1.
Cerutti coniugi, v. Finanze 9.
Chabert sorelle, v. S. Donato 1.
Chabert Teresa, v. S Domenico 5.
Chiabotto Elisabetta, v. Ponte Mosca 25.
Chiantore C., c. Emilia 10.
Chiantore Gius., v. Gerdil 5.
Chiantore Maria ved. Imberti, v. Mercanti 9
Chiantore V. e frat., v. S. Domenico 30.
Chiarla Vinc., v. Carmine 24.
Clerico Giacomo, v. S. Donato 43.
Coda Domenico, v. S. Chiara 50.
Colla G., v. Ivrea 1.
Colla Giocondo, v. Giulio 29.
Colleoni Gio., ang. v. S. Secondo e Magenta.
Cordeglio Ant., v. Cavour 7.
Cortese M., v. Carlo Alberto 1.
Cortese Teresa, alla barriera di Milano.
Cosimato Vinc., c. Re Umberto 37.
Costantini Gio., v. Assarotti 6.
Costantino A., v. Ponte Mosca 14.
Crida Giacomo, c. Vinzaglio 29.
Crosetto Vinc., p. Em. Filiberto rimp. al n. 10, ang. c. Reg Margherita.
Cucchi Gius., v. Accad. Albertina 23.
De-Bernardi, v. Gioberti 36.
Della Casa Gius., v. Sacchi 30.
Delmastro Ant., v. dei Quartieri 6.
Demarchi C., v. Pescatori 3.
Demarchi Emilia, v. Mad. Cristina 11.
Enrici-Bellom A., p. Em. Filiberto 12.
Falciotti Paolo, c. Vercelli 38.
Falco Magno, v. Vanchiglia 2.
Farrioli Angela, v. Balbis 13.
Fasano M., ang. v. Andrea Provana e dei Mille.
Fassio coniugi, v. Mazzini 48.
Faudella A., v. Madama Cristina 63.
Faya Teresa, c. Regina Margherita 116.
Feletto Gius., c. Palestro 20.
Ferraris coniugi, v. Baretti 6.
Ferraris Luigi, c. Palestro 20.
Ferroggio Marianna, v. Cibrario 1.
Ferroglio Simone, c. Vinzaglio 25.
Franchino G. B., v. Cavour 20.
Franchino Gio., v. Massena 14.
Franco Ant., v. Vanchiglia 2 *bis*.
Franco Eug., v. Ponte Mosca 1.
Fugazza Maria, v. S. Secondo 44.
Gai Gaspare, c. Vitt. Em. II, 110.
Gaj coniugi, v. Goffredo Mameli 14.
Gallia Severino, v. Borgo Dora 5.
Gallo G., v. Moncalieri 5.
Galvagno M. C., c. Valdocco 17.
Gambetta Vinc., c. Raffaello 27.
Gandolfo A., v. S. Pietro in Vincoli 5.
Gay Giov., c. Vinzaglio 7.
Genninatti ved. Maria, c. Siccardi 15.
Gianella Luigi, c. Vercelli 19.
Gianotti Michele, v Cavour 5.
Gilardi Pietro, v. S. Franc. da Paola 40.
Gino Giacomo, v. Carrozzai 6.
Giordana Michele, v. Tarino 9.
Giordano Carolina, v. Baretti 23.
Girardi Gius., v. Maria Vitt. 21.
Giribaldi Aless., v. Pisa 41.
Goitre Angelo, v. Conte Verde 2.
Grabbi F., v. S. Donato 27.
Graglia Evasio, v. Baro'o 11.
Grandi Carlo, v. Gaudenzio Ferrari 4.
Grassi coniugi, v. dei Fiori 88.
Grassis Ang., v. Monferrato 7.
Grosso Agost., v. Bertola 17.
Grosso Maddalena, v. Magenta 11.

Guglielminotti Gius.ª, v. Mad. Cristina 42.
Isnardi Ferdin., v. Massena 45.
Lazzarino Francesca, c. Vercelli 21.
Locana Giulio, *burro e uova*, p. Emanuele Filiberto 15.
Lovera Ant., v. Barolo 12.
Lupicino Marcantonio, v. Bellini 8.
Lupo G., v. Genova 15.
Maggia Gius , v. Massena 19.
Maggiorotti Franc., v. Plana 11.
Magnetti Dom., v. Moncalieri 3.
Magone Giovanna, v. Ponte Mosca 51.
Manzon Vitt., c. Vitt. Em. II, 102.
Marnetti Maria, v. dei Fiori 88.
Marone Maria, v. S. Chiara 33.
Martinengo Filippo, v. Nizza 93.
Martini Bernardino, v. S. Massimo 47.
Masino Franc., v. Burdin 4.
Massaia Domen., c. Reg. Margherita 160.
Meistro M., v. Valeggio 13.
Melano A., v. Barbaroux 17.
Merlo Paolo, v. Mad. Cristina 32.
Merlin Giuseppe, c. Re Umberto 36.
Meyna Maddalena, v. Marrocchetti 29.
Miglietta Maria, v. Vagnone 8.
Moiso Sisto, v. Artisti 31.
Morello-Invernizzi F., v. S. Giulia 30.
Mosca Madd., v. Sacchi 56.
Musso Alessandro, v. Soperga 23.
Musso Maria, v. Mad. Cristina 115.
Narbona G., v. Balbo 8.
Nardelli A. R., v. Bertola 51 *bis*.
Nazzaro Gius., v. Princ. Amedeo 41.
Nigra Lucia, v. Bertola 36.
Notario Ant. succ. Lora, v. S. Giulia 30.
Novara, v. Moncalieri 41
Novarino Ant., ang. v. Nizza e c. Valentino.
Origlia Rosa, ang. v. Cottolengo e Bonzanigo.
Ottina Gio., v. Monferrato 18.
Pecco Agnese, v. Martinetto 6.
Pennazio D., v. Ospedale 40.
Perlo Desiderio, p. S. Martino 3.
Perlo Margherita, v. Marocchetti 44.
Persenda Pietro, v. Porta Palatina 15.
Peschiera Pietro, v. Po 25 nel cortile.
Piacenza G., v. Galliari 22
Piacibello Luigi, v. Cavour accanto al 12.
Picollo Franc., c. Vercelli 35.
Pipino frat., v. Saluzzo 44.
Plancia Alessio, v. S. Massimo 41.
Pochettino Gio. Gius., v. Tarino 5.
Pomba ved. Anna, v. S. Secondo 30.
Porta Gius., v. Saluzzo 59.
Porta Santi, succ. Viara, p. Vitt. Em. I, 8.
Quaglino Paolo, v. Moncalieri 4.
Quattrocolo Carolina, v. Artisti 30.
Quirico Carlo, v. Alfieri 4.
Ramoino, c. Reg. Margherita 98.
Rapalino Nicola, v. Passalacqua 2.
Rapallino Gio., v S. Domenico 27.
Rapelli Franc., v. Barolo 25.
Rattero Carolina, v. Pisa 39.
Raymondo Gio. Batt., angolo vie Principe Tommaso e Pio Quinto.
Riccardino Vinc., v. S. Franc. Paola 12
Rigat Gius., v. Vanchiglia 36.
Roggero Gio., v. Rossini 14.
Rolando Cesare, v. Napione 33.
Rolla Giacinta ved., v. Moncalieri 25.
Rolle Carolina, v. Balbis 6.
Rossi Gius., v. Bava 43.
Rossino Gius., v. Torquato Tasso 3.
Rosso Gio., v. Stampatori 20.
Rovea Nazarino, v. Ospedale 8.
Rubino C., c. Reg. Margherita 145.
Ruoredda Gius., c. Casale 2.
Sacco Gio., v. Mazzini 45.
Sartoretti M., v. Genova 26.
Sassone coniugi, v. Martinetto 12.
Seaglia Lorenzo, v. Valperga Caluso 1.
Scalenghe Domen., v. Montevecchio 11.
Scarzella Gius., p. Vitt. Em. I, 3.
Scotti Luigi, v. Catania 10.
Seccatore F., v. Duchessa Jolanda 12.
Settia Francesca, c. Oporto 25.
*Società Cooperativa Ferroviaria*, v. Sacchi 3 e ang. v. Burdin e dei Fiori.
*Società Coop. Ferrov. di cons.*, p. S. Martino.
*Società di Previdenza econom. fra i Dipendenti del Municipio*, v. Porta Palatina 33 e p. Em Filiberto 8.
*Società Gen. degli Operai*, v. Mercanti 14.
Id. v. S. Anselmo 18.
Id. v. Ponte Mosca 8.
Id. v. S. Domenico 26.
Id. v. Vanchiglia 3.
Id. v. Bogino 33.
Id. c. Siccardi 12.
Id. c. Vitt Em. II, 108
Id. v. Mad. Cristina 84.
*Società Gen. delle Operaie*, v. Massena 21.
*Società Operaia M. S. Novella Conciatori*, via al Ponte Mosca 23.
*Società M. S. Operai Borgo S. Donato*, via Carena 18.
*Società Operai Armaiuoli*, ang. v. Alberto Nota e S. Domenico ; v. Giulio 18.
*Società Operai*, Barriera di Casale 95.
*Società Operai*, Barriera di Nizza.
*Società Operai Barriera di Lanzo*, strada di Lanzo 12.
*Società Gener. Operai Barriera di Milano*, piazzale Barriera di Milano.
*Società Operai Madonna del Pilone e dintorni*, Madonna del Pilone 192.
**SOCIETÀ PRODOTTI ALIMENTARI**, proprietari: Sartori, Tacchini e C., angolo v. Garibaldi e Venti Settembre. Vedi *Annunzi speciali*, pag. 82.



Soffia Luigi, v. S. Donato 45.
Stuardi Luigi v. Mazzini 40.
Tabacchi Pasquale, v. Aosta 17.
Taraglio coniugi, v. Basilica 6.
Tarasco Secondo, v. Bertola 40.
Tessa Gius., ang. v. S. Giulia e Tarino 11.
Tessore frat., v. S. Giulia 45.
Torchio A., ang. v. Rossini e c. S. Maurizio.
Torchio Luigi, via Bava 5.
Torchio Stef., v. S. Donato 23.
Tosco, v. S. Chiara 32.
Trinchero Gio., v. Princ. Amedeo 16.
Trucco C., via S. Dalmazzo 10.
*Unione Femmin.*, ang. via Alfieri e Santa Chiara.
*Unione Industriale*, v. Cernaia 32.
Valenzano Giacomo, ang. v. Orto Botanico e Ormea.
Valenzano Pietro, v. S. Quintino 15.
Vallino Pasqualina, v. Santorre Santarosa, ang. v. Moncalvo.
Verda Gius., v. dei Fiori 9.
Vergani Gius. v. S. Croce 2.
Vial Lor., v. Garibaldi 47.
Viale Giuseppa, c. Reg. Margherita 194.
Viglione Filippo, p. Statuto 18.
Vigo D., v. Accad. Albertina 36.
Viola F., v. S. Donato 27.
Viola Maria, v. Lagrange 14.
Viltonetto Franc., barr. di Milano.
Vivenza e C., v. della Zecca 33.
Volpe Maria, v. Foscolo 20.
Zunino coniugi, v. Berthollet acc. 17.

## Rosticcierie e Friggitorie.

*Antica Confidenza*, Dax Gius., v. Principe Amedeo 41.
Carpanera Vittorio, *Genio*, angolo corso Vitt. Em. II e v. Saluzzo.
Mazzi soci, *La Fila*, v. della Caccia 2.
Neirotti frat., v. Accad. Albertina 21.
Petronio Giacomo, v. S. Donato 27.
*Torinese*, v. Viotti 14.

## Budelli e Vesciche (*Negoz.*).

Peracchiotti frat., v. S. Tommaso 3.

## Pizzicagnoli, Salsamentari e Venditori Pollame e Selvaggina

Abate Teresa, v. Garibaldi 40.
Abrate coniugi, v. S. Quintino 24.
Abrate Anna, v. Ormea 3.
Accastello L., v. Amedeo Avogadro 18.
Accossato Pietro, v. Stampatori 7.
Aguggia Eligio, v. S. Massimo 42.
Aimo-Boot ved. Caterina, v. Carrozzai 5.
Aimo Martino, v. Mazzini 54.
Ala Gius., v. Priocca 24.
Ala Bianchi Giuseppina, p. Statuto 17.
Alasonatti Nicola, v. Bertola 4.
Albinolo coniugi, v. Arcivescovado 1 B.
Amparore Ant., v. Venti Settembre 46.
Amparore Franc., v. Bellezia 2.
Anselmo Giuseppina ved. Casetta, *pollame e selvaggina*, v. Montebello 2.
Arneudo Carlo, v. Porta Palatina 8.
Arneudo Chiaffredo, v. Ponte Mosca 10.
Arri Maddalena, v. Bertola 11.
Astegiano Luigi, v. Mad. Cristina 21.
Audisio Ant., v. S. Anselmo 27 e Bertola 25.
Audisio Domenico, v. Bertola 3.
Audisio Franc., v. Bava 10.
Audisio Lorenzo, v. Nizza 31.
Audisio Luigia, v. S. Secondo 13.
Audisio Maria, v. Franco Bonelli 2.
Audisio Pietro, c. Vitt. Em. II, 28.
Bainotti Caterina, v. S. Donato 26.
Ballari Gio., v. della Zecca 43.
Barbera Gius., ang. v. Bonzanigo e Carena.
Barberi Gius., v. Po 50.
Barberis Margherita, v. S. Giulia 41.
Baretta Marta, v. dei Fiori 36.
Battagliotto Franc., v. Villa Regina 5.
Baudrino Anselmo, v. Princ. Tommaso 18.
Bay Teresa, c. Vinzaglio 11.
Belli Ang., c. S. Maurizio 41.
Beltrami Maria, v. Misericordia 3.
Beltramo C., v. S. Secondo 32.
Beltramo A., v. Genova 18.
Benedetto Maria, v. dei Mercanti 5.
Berardo Ant. fu Giuseppe., c. Vitt. Emanuele II, 60.
Berardo Bartol., vie Torquato Tasso 11 e Cernaia 22.
Berardo Gio., v. S. Massimo 3.
Berardo Giovanna ved., v. S. Secondo 1.
Berardo Gius., v. Mad. Cristina 18.
Berardo Gius., v. Princ. Amedeo 38.
Berardo M.na ved. e figli, via Po 32.
Berardo Matteo fu Pietro, p. Emanuele Filiberto, tettoia ponente 28.
Berardo Pietro, v. Palazzo di Città 13.
Bergia Anna, v. Passalacqua 3.
Bergia Filippo, v. Carlo Alberto 29.
Bergia Gio., v. Roma 39.
Bergia Gius., ang. v. Passalacqua e Boucheron
Bergia Michele, v. Nizza 15.
Berra Gius., v. Nizza 19.
Bertinatti Luigia, ved., v. S. Teresa 9.
Bertinetti coniugi, v. Bidone 21.
Bertolotti Gius., v. Montebello 2.
Bevione Luigi, v. Princ. Amedeo 42.
Blanda Luigi, v Saluzzo 30.
Boccaccio Franc., v. Moncalieri 41.

Boggio Gabriele, v. Saluzzo 53.
Bollato Domenica, v. Barbaroux 13.
Bolognino sor., v. S. Donato 44.
Bonelli Giuseppina, c. Vitt. Em. II, 86.
Bongiovanni Gio., v. Princ. Amedeo 25.
Bonino Gio., v. Massena 7.
Bonino Marianna, v. Mad. Cristina 37.
Bonino Matilde, v. Ormea 29.
Borello Gio., v. Po 23 e Nizza 3.
Boretto sor., v. S. Franc. da Paola 29.
Boretto Gius., v. Nizza 105.
Borla Gius., v. Ormea 78.
Bosco F., v. Mad. Cristina 84.
Bosco G. B., v. Galliari 10.
Bossetti Ant., c. Vitt. Em. II, 62.
Bossi Gioachino, v. S. Teresa 7.
Bosso Gius., v. Cernaia 42.
Bossonetto Luigi, v. Lagrange 34.
Bottino Battista, v. Bava rimp. all'1.
Botto Maria, v. Sacchi 14.
Bozzalla B. Pietro, v. Orfane e Bertola 39.
Bricarelli Carlo, v. Orfane 30.
Brocchetto Gius., p. Palazzo di Città 1.
Brosio Cand., ang. v. Mad. Cristina e Baretti.
Brosio Enrico, c. Emilia 2.
Brosio Leopoldo, v. Po 51.
Brun frat., v. Garibaldi 45 e p. Statuto 10.
Brun Franc., p. Statuto 13.
Brunero Margh., *pollame*, v. And. Doria 11.
Bruno Benedetta, v Biella 22.
Bruno Orsola, v. dei Fiori 17.
Bruschi Gius., v. di Lanzo 17.
Burzio Rosa, v. Barbaroux 33.
Buscaglione Luigi, v. Vanchiglia 17.
Cagna Luigi, p. Gran Madre di Dio 7.
Campassi Luigi, v. Mad. Cristina 17.
Canale Giovanna, v. Nizza 113.
Canonico Adolfo, c. Vitt. Em. II, 64.
Canuto Teresa, v. Gioberti 19.
Cardetti Gio., c. Principi d'Acaia 14.
Carena Natale, v. Borgo Dora 26.
Cargnino frat. di Gio., v. Lagrange 37.
Cargnino Ant., v. Bellezia 16.
Cargnino Gio., v. Bertola 12 *bis* e corso Re Umberto 42.
Carlone Carolina, v. Andrea Doria 5.
Carosso Dom., c. Duca di Genova 9.
Carosso Tomm., v. Nizza 50.
Cartello Gius., v. Botero 10.
Cassano Maur., v. Giac. Leopardi 16.
Cassetta Maddalena, v. S. Secondo 1.
Castagno Maria, v. Pio Quinto 7.
Castellano Franc., c. Oporto 47.
Cattellino e Piovano, c. Reg. Margh. 127.
Cavallero sorelle, v. Bonafous 8.
Cavalotti Rosa, v. Carlo Alberto 35.
Cerutti Anna, c. Principe Eugenio 6.
Chiabodo frat., v. S. Agostino 22.
Chiabotto Franc., v. Mad. Cristina 101.
Chianale Luigi, v. Baretti accanto al 17.
Chiantore Angela, v. Borgo Dora 29.
Chiantore Gius., v. Gerdil 5.
Chiantore Maria, v Mercanti 9.
Chiola Gius., v. Arsenale 41.
Chiovatero G., c. Vitt. Em. II, 98.
Chiusano Pietro, v. S. Anselmo 13.
Chiuso Giacomo, p. Em. Filib. rimp. 6
Cibrario Ang., v. Venti Settembre 2.
Cibrario Bartol., v. S. Tommaso 11.
Cibrario Dom., c. S. Maurizio 30.
Cibrario Gio. Batt., v. Botero 17.
Cibrario Maria, vedova, v. del Carmine 1.
Corio Biagio, v. Villa della Regina 9.
Costa coniugi, v. S. Agostino 8.
Costantini Gio., v. Assarotti 6.
Cotta Carlotta, v. dell'Industria 4.
Cravero Michele e Teresa, v. Bagni 2.
Crida Domenica, v. Porta Palatina 19.
Crosetto ved., v. Bastion Verde 1.
Crova Carolina, v. Bellezia 15.
Dalmazzo Luigi, v. Belvedere 6.
Davico Gio., v. Gerdil 2.
David Maria, v. Accademia Albertina 19.
Defilippi Anna, v. dei Fiori 4.
Dellacasa Angela, v. Maria Vittoria 30.
Delmastro Ant., v. dei Quartieri 6.
Demarchi Emilia, v. Mad Cristina 11.
Demaria L. C. fratelli, v. Mazzini 36.
Demaria Mich., v. Milano 18.
Demaria Rosa, v. Accad. Albert. 35.
Demichelis ved. e figli, v. Bogino 4.
Demichelis Franc., v. Priocca 4.
Demichelis Gio., v. del Carmine 11.
Demichelis Gius., v. Bidone 19.
Demichelis Gius., v. S. Chiara 8.
Demichelis Luigi, v. Palazzo Città 12.
Demichelis Simone, v. Acc. Albertina 42.
Denari-Ansaldi C. e C., succ. Luigi Ansaldi, v. Roma 42.
Deorsola C., v. Cernaia 36.
De-Ortis Vinc., v. Nizza 95.
Dilei Teresa, v Moncalieri 52
Dompè coniugi, v. Mad. Cristina 95.
Dotta coniugi, p. Vitt. Em. I, 15.
Dovana Carol^a., *selvag.*, p. Palazzo Città.
Drappero Martino, v. Monferrato 14.
Elia Carlo, v. Andrea Doria 3.
Emanuel Carlo, v Duch Iolanda 10.
Emanuel P., v. S. Donato 7.
Falcione vedova, v. Palazzo di Città 18.
Falcione Pietro, Zeme frat. succ., piazza S. Carlo 11.
Fantino Luigia, c. Brescia 7.
Farò Giacomo, v. Galliari 14.
Farò Gio., p. Vitt. Em. I, 20.
Fasano Michele, angolo vie dei Mille ed Andrea Provana.
Fassetta Angela, v. Martinetto 2.
Favero Maria, v. S. Franc. da Paola 37.
Fenoglietto Rocco, v. S. Quintino 8.



Ferraris Luigi, c. Palestro 20.
Ferrero C. A. ved., *selvaggina*, v. Galliari 2.
Ferrero Gioachino, c. Vinzaglio 5 e via Barbaroux 7.
Ferrero Giorgio, p. Statuto 14.
Ferrero Rosa, c. Regina Margherita 138.
Ferrero Vitt., v. Porta Palatina 23.
Ferretti G. B., ang. v. S. Domenico e Pingone.
Figliuzzi coniugi, v. S. Teresa 13.
Fino Gio., v. Genova 29.
Fino Marziano, v. Borgo Dora 32.
Franchelli Margherita, v. S. Agostino 15.
Franco Alessio, v. Saluzzo 3 e della Caccia 2.
Franco Ant., v. Vanchiglia 2 *bis*.
Franco Eugenio, v. Saluzzo 44.
Franco Eug. fu Franc., v. Ponte Mosca 1.
Franco Giuseppa, v. Ponte Mosca 17.
Franco M., v. Viotti 5.
Fratino Carola, c. Re Umberto 31.
Frencia coniugi, v. Maria Vitt., rimp. 26.
Frussotto Gius., v. Garibaldi 33.
Gagliardone Enrico, v. Barbaroux 8.
Gallia Carlo, v. della Rocca 4.
Gallia Giov., v. Mazzini 46.
Gamalero Gio., v. Monferrato 18.
Gambino Gius., v. Ponte Mosca 34.
Gamero Maria, v. Accademia Albertina 27.
Gariglio Gio. B., v. Assietta 3.
Gariglio Stef., v. Baretti 2.
Garzena Giac., v. dei Fiori 7.
Gattiglia, v. dei Mille 52.
Gay coniugi, v. Goffredo Mameli 14.
Gazzano Giacomo, via S. Massimo 6.
Gerbino Domen., v. Bava 47.
Gerbino Gius., v. Mazzini 34.
Germano Caterina, v. Nizza 113.
Gherra Dom., ang. v. Orfane e Franco Bonelli.
Gherra Gio., v. Quattro Marzo 7.
Ghia Vinc., v. Barbaroux 10.
Ghignone Felice, v. Amedeo Avogadro 8.
Ghigo Bart., v. della Rocca 28.
Ghigo Gio. ved. Franco, v. S. Chiara 5.
Ghione Michele, v. Gioberti 53.
Giaccone Margh., v. Berthollet rimp. 14.
Giachino Gius., c. Vinzaglio 29.
Giacobino frat., v. delle Orfane 34.
Giacobino frat., di Giacomo, v. Mazzini 30.
Giacobino fr., di Pietro, v. Ponte Mosca 2.
Giacobino Gius., v. Venti Settembre 57.
Giacobino Vincenzo, vie S. Chiara 10 e Berthollet 14.
Gianinetti Luigia, v. Bidone 18.
Gianotti Luigi, v. Maria Vittoria 32.
Gianotti Michele, v. Cavour 5.
Gilli Gius., v. S. Secondo 19.
Gilli Lucia, v. Porta Palatina 15.
Gindri sorelle, v. Genova 3.
Gino coniugi, v. Borgo Dora 21.
Giordana Gio., v. Montebello 13.
Giordano Alessio, v. Piazzi 6.
Giovenale Bern., v. Viotti 26.
Giralici C., v. Buniva 12
Girardi Agostino, c. Cairoli 22.
Girardi Agost., succ. Berardo, v. Mazzini rimpetto al 32.
Girardi Andrea fu Giac., v. Borgo Dora 22.
Girardi Bartol., v. S. Donato 10.
Girardi Gio. fu Pietro, v. Po 42.
Girardi Gius., angolo vie Berthollet e dei Fiori e v. S. Tommaso 26.
Girardi Matteo (Ditta), v. Nizza 7.
Girardi Pietro, v. Nizza 13.
Giraud Dom., v. dei Fiori 5.
Giusio Giuseppa, v. Cavour 5.
Godano Margh., v. Saluzzo 8.
Gonella Eugenio, v. Nizza 71.
Gonella Pietro, v. S. Dalmazzo 9.
Gorlier Gio., v. Garibaldi 55.
Gorlino Gio., succ. Quaranta, v. Bava 7.
Grandi Carlo, v. Gaudenzio Ferrari 4.
Grasso Gio., v. dei Mille 32.
Griva Dom., c. Vitt. Em. II, 92.
Griva Pietro, v. della Rocca 5.
Griva Vinc., p. Statuto 3.
Grospietro Franc., v. Cernaia 3.
Grospietro Gius., v. Orfane 17.
Grosso Carlo, v. della Rocca 18.
Grosso Giac., v. della Misericordia 1.
Guarino C., *pollame*, p. S. Carlo 11.
Guglielmetti Alessio, v. S. Chiara 49.
Guglielmino Carlo, v. Gioberti 43.
Guglielmino Dom., v. Venti Settembre 7.
Guglielmone Francesca, v. Cernaia 28.
Isoardo Battista, v. Maria Vittoria 28.
Lanfranco Gaspare, p. Vitt. Eman. I, 16 e v. Monferrato 20.
Lanza Michele, v. S. Massimo 12.
Leonardo Angela, c. Napoli 14.
Leone Bern., v. Cavour 11.
Leprotti Alberto, v. S. Ottavio 17.
Lignatto Gius., v. Priocca 22.
Lodovico Rosa, ang. c. Princ. Oddone e Regina Margherita.
Lovera Ant., v. S. Anselmo 4 e Barolo 12.
Lovera Gio., v. Bogino 15 e Galliari 1.
Lovera Lorenzo, v. S. Donato 40.
Lubatti Giacomo, v. Ospedale 12.
Lucchino Carlotta, v. Giulio 6.
Lupano G., v. Nizza 25.
Macario Carlo, c. Princ. Oddone 14.
Maccario, c. Siccardi 35.
Magnetti Dom., v. Moncalieri 3.
Maletto G. B. e figli, v. Princ. Tommaso 12.
Mandelli Luigi, c. Reg. Margherita 144.
Manè Maria, v. Cottolengo 67.
Manfrino Angela, v. S. Chiara 18.
Manzon Baldassarre, v. Petrarca 7.
Manzon Caterina ved., p. Statuto 9.

Manzon Claudio, v. Princ. Tommaso 16.
Manzone Marietta, v. Stampatori 11.
Maranzana Luigi, v. S. Tommaso 5.
Marazza Celestino, v. Bastion Verde 1.
Marchesi Endimio ☎, v. Mazzini 44.
Marocco Pietro, v. Maria Vitt. rimp. 28.
Martignone Ant., v. Goffredo Mameli 5.
Martini Marta, v. Pallamaglio 17.
Martinoglio Giovanna, v. Bellezia 21.
Martore Gio., v. Genova 2.
Masino Francesco, v. Burdin 4.
Masoero Felice, v. Deposito 1.
Masoero Virginia, v. Andrea Doria 4.
Massaia Mich., v. Vasco 2.
Matta Gius., c. Principe Oddone 51.
Maugeri Luigia, v. Saluzzo 49.
Melano Batt., v. Franco Bonelli 3.
Menzio Natalina, v. Fabro 10.
Merlin Gio., v. Bellini 8.
Merlin Gius., c. Re Umberto 36.
Merlino Pietro, v. Garibaldi 49.
Merlo Dom., ang. v. Tarino e c. S. Maurizio.
Migliore Lorenzo, p. Em. Filiberto 13.
Migliorero frat., v. Stampatori 16 *bis*.
Migliorero Gio. di Pietro, v. Garibaldi 34.
Migliorero G. B., v. Pisa 46.
Milano L., v. Carlo Alberto 29.
Milano Lor., v. S. Secondo 9.
Miniggio Virg., v. S. Quintino 25.
Miretto Anna, v. Cuneo 8.
Mo Domenica ved. Franceschini, angolo v. Princ. Amedeo e Rosine.
Moglia Ant., c. Vercelli 4.
Moletto frat., v. Stampatori 14.
Molgatini Giac., v. Ponte Mosca 27.
Molino Agostino, v. Goito 1.
Monti Luigi, v. S. Anselmo 19.
Mormile A., c. Reg. Margherita 184.
Mossino Franc., v. S. Secondo 54.
Muratore Teresa, v. Orto Botanico 10.
Muss Edoardo, v. Cernaia 14.
Mussetto Gio., v. S. Domenico 8.
Musso Gio., v. Po 18.
Musso Natale, v. Princ. Amedeo 15.
Nebbia sorelle, v. S. Donato 46.
Negretto Gio., v. S. Donato 1 *bis*.
Negretto Giustina ved., p. Statuto 4.
Pacotti Giacomo, c. Emilia 3.
Pagani Contardo, v. Garibaldi 22.
Pagani Maddalena, c. Vitt. Em. II, 24.
Palma Rosa, v. Ormea 34.
Parandero frat., v. Garibaldi 44.
Peagno Dom., c. Vercelli 46.
Peracchio Carolina, v. Tiziano 39.
Perino Ant., v. Porta Palatina 3.
Perosino Angela, v. Belvedere 17.
Perotti Luigia, c. Cairoli 20.
Perotto Battista, v. Cottolengo 53.
Perrachon Emilia, v. Cernaia 38.
Personnaz Carolina, v. Botero 12.
Pescarolo Gabriele, ang. v. S. Franc. di Paola e Des Ambrois.
Piatti Domenica, v. Stampatori 12.
Piccione P., ang. v. S. Giulia e Guastalla
Pignocco Giuseppe, v. Juvara 9.
Pinardi Gius., v. Nizza 91.
Piovano Gio. Giulio, v. Garibaldi 39.
Pipino Maddalena, v. S. Quintino 3.
Pipino Matteo, v. Urbano Rattazzi 9.
Pistoni Maria, v. Moncalieri 27.
Pizzio Lucia, angolo vie S. Secondo e Montevecchio.
Pogliani Maria, c. Princ. Oddone 14.
Pollano Luigi, v. Carmine 4.
Pollastro Rosa, v. della Zecca 12.
Ponsio Luca, v. Gioberti 41.
Ponte Franc., v. dei Fiori 15.
Ponzio Ant., v. S. Secondo 7.
Ponzio P^mo, ang. v. Scuole e S. Chiara.
Porporato Andrea, v. dei Mille 44.
Porta Annib., ang. v. Bertola e Stampatori.
Porta Enrico, c. Duca di Genova 7.
Porta Rosa, v. Orfane 28.
Psenda Gius., c. Reg. Margherita 108.
Quaglia Eug., v. Gioberti 67.
Quaranta Batt. ved., v. Milano 20.
Quaranta Giac., v. S. Tommaso 28.
Quaranta Luigi, v. Pietro Micca 22.
Quaranta M., v. Venti Settembre 79.
Quaranta Sebast., v. Barbaroux 25.
Quartara Giac., v. Genova 12.
Quassolo Maddalena, c. Emilia 7.
Quirico Ant. di Franc., c. Vitt. Em II, 76.
Quirico sorelle, v. S. Secondo 31.
Ramella Modesta, v. Plana 5.
Rapelli Bernardo, v. Bertola 6.
Rapelli Giac., v. Saluzzo 32.
Rapelli Marianna, v. Porta Palatina 27.
Rappelli frat., v. Basilica 1.
Rappelli Angela ved., p. Eman. Filiberto rimp. al n 4.
Raynero Gius., v. Groppello 4.
Ricchiardi Carlo, v. S. Massimo 45.
Rigat Giac., v. Silvio Pellico 12.
Rigoletti Carlo, c. Reg. Margherita 94.
Riva Pietro, v. della Consolata 8.
Roatta Franc., c. Dante dopo il 17.
Rolla G^ta ved., v. Moncalieri 25.
Romano Ant., v. Lanzo e c. Princ. Oddone.
Ronco frat., v. Saluzzo 17.
Ronco frat. di Giov., v. Cernaia 28.
Ronco M ved., v. Vanchiglia 10.
Rosaschino Luigi, v. Pietro Micca 9.
Rosmino Vincenzo, v. Saluzzo 25.
Rossi Gius., v. Bava 43 e Stampatori 15.
Rosso Giacomo c. Vitt. Em. II, 59.
Rosso Gio., v. Giannone 4.
Rubino C., c. Reg. Margherita 145.
Salvadore Dom., v. S. Donato 8.
Salvadori Cipriano, v. Genova 22.



Sandonati Gius., c. Casale 46.
Sapetti G., *selvaggina*, p. Palazzo di Città 6.
Saracco Franc., v. S. Secondo 7*bis*.
Scagliotti Pietro, v. Cibrario 25.
Scarasso Anna, v. Cottolengo 53.
Scarzella Gius., p. Vitt. Eman. I, 3.
Serafino Alessandro, v. Moncalieri 35.
Serra G., c. Vittorio Em. II, 1 oltre Po.
Serra Gio., c. Casale 48
Silvestro Carlo, v. della Rocca 19.
Silvestro Maria, v. Mazzini 17.
Steffanone Luigi, v. Mazzini 34.
Stevano Teresa, c. Reg. Margherita 124.
Stralla Dom., v. del Carmine 1.
Stura Luigi, v. S. Secondo 26.
Suino Margh., v. Carena 10.
Talone Felice, v. dei Mercanti 3.
Tamagno Felice, v. Fucina 8.
Tarasco Secondo, v. Bertola 40.
Tasso Giorgio, v. delle Rosine 4.
Tatti-Imperor Rosa, v. Nizza 41.
Tavella Franc., c. Vittorio Eman. II, 78 e p. Emanuele Filiberto 5.
Tavolino Vitt., ang. v. Ospedale e Rosine.
Tepatti Bertino Luigi, v. Nizza 23.
Terrone Batt., v. S. Massimo 3.
Terrone Filomena, v. S. Franc. Paola 46
Tessore Teresa, c. S. Martino 7.
Testone Carlo, v. Bellezia 15.
Torchio Lucia, v. Barolo 23.
Torrione Irene, v. S. Donato 36.
Toschino Giovanna, c. S Maurizio 71.
Usseglio C., p. Giulio 8.
Vagliani Angela, v. Cibrario 47.
Valenzano Pietro, via S. Quintino 15.
Valenzano Serafino, via Gioberti 25.
Vallero Dom., v. Assarotti 11.
Varaglia Ed., ang. v. e p. Palazzo Città.
Vaschetti Agost., c. S. Martino 4.
Vaschetti Michele, p. Vitt. Em. I, 18.
Vercellino Ang., c. Vinzaglio 18.
Vergnano Eugenio, c. Vitt. Em. II, 37.
Vergnano Francesca, v. Zecca 10.
Verra Gio., v. S. Agostino 4.
Verra Gius. e G. B., v. S. Tommaso 24.
Verri Pietro e Comp., v. Monferrato 2.
Versino Carolina, strada di Lanzo 48
Viani Stefano, v. della Consolata 11
Vico coniugi, v. Nizza 97.
Vigetti Laura, v. S. Quintino 60.
Vigna Ernesto, v. Drovetti 6.
Vigna Tersilla, v. Vanchiglia 18.
Viotto Franc., v. Baretti 5.
Virano Gio., v. Garibaldi 28.
Vittonatti Pasquale, barriera Casale 91.
Vivenza Pietro, p. Em. Filiberto, tettoia a ponente 24-25-26.
Cavattaro Luigi, v. Arcivescovado 2.
Zame frat., v. Andrea Doria 6 e p. S. Carlo 11.

## Formaggi.

Antognini Carlo fu Gius., barr. di Lanzo, str. di Circonvallazione, casa Torchio.
Avezzano G. e P. frat., barr. di Nizza 205.
Barberi Gio., via dei Mercanti 14, *deposito* al Dock.
Bonetti Crispino, Dock, scomp. T.
Bouvier Gio. Gius., v. S. Donato 23.
Canonico Silvio e C. succ. Mogna, nel Dock.
Chiabert Bartol., v. Palazzo Città 11.
Delmastro Carlo, c. Reg. Margherita 134.
Fruttero fratelli, barriera di Milano.
Genta Giacomo, v. S. Domenico 4.
Gherra Gio., ang. v. Porta Palatina e Quattro Marzo.
Gorlier Gio. di Gius., v. Palazzo di Città 9, e v. Barbaroux ang. v. S. Tommaso.
Gorlier Gius. di Gius., v. Genova 6.
Gribaudi V. e figli, Dock, 5° compart.
Jarre E. e Comp., barriera di Nizza.
Lang e Schütz (*ingrosso*), Docks 2° scomp.
Manzon Gio., v. Garibaldi 41.
Martini Bernardino, v. S. Massimo 47.
Melano Batt., v. Franco Bonelli 3.
Michelotti Dom., v. Bellezia 18.
Pacotti Giuseppe di Giovanni, via Palazzo di Città 13 p. I.
Perrachon Gius., c. Vinzaglio 19.
Priano Clotilde, v. Arsenale 13.
Rigat frat. di Franc., nel Dock, 1° compart.
Rigat Carolina ved., v. Mazzini 33.
Rigat Gius di Gius., v. Bellezia 8.
Rigat Luigi, v. Goito 9.
Rigat Maria vedova, v. Carlo Alberto 32 e alla barriera di Nizza.
Rigat Pietro e figli, *deposito* nel Dock.
Vial Lorenzo, via Garibaldi 47.
Villa e Migliore, barriera di Lanzo 68; *ufficio*, v. S. Domenico 7.

## Olio, Salumi, ecc. (*Magazz. di*).

Agnesi e Giaccone, ang. vie Roma e della Caccia.
Allaria Battista, v. Porta Palatina 23.
Altetto fratelli, v. Garibaldi 41.
Ansaldi e Caviglione, v. Duch. Jolanda 3.
Avezzano G. e P. frat., barr. di Nizza 205.
Baiardini Paolo, v. Alfieri 1 e Garibaldi 43.
Baudo Nicola, c. Regina Margherita 138.
Berio Vitt., *gross.*, v. S. Franc. Paola 31.
Bianchi Giacomina, v. Vanchiglia 35.
Bodone Felice, succ. Turlo, v. Bertola ang. v. S. Tommaso.
Bonetti Crispino, Dock, scomp. T.
Borello Gio., v. Nizza 3.
Bottini Franc., v. S. Tommaso 12, *deposito* nel Dock.

Bouvier Gio. Gius., v. S. Donato 23.
Briatore Felice, v. Cernaia 20.
Brun fratelli, v. Garibaldi 45 e p. Statuto 8.
Brun Giacomo, p. Emanuele Filiberto 7.
Brunero F., v. delle Orfane 27.
Calzia coniugi, v. Berthollet 2.
Calzia Bernardo, v. della Caccia 1.
Calzia Giacomo fu G. B., v. S. Chiara 20.
Calzia Gio., p. Vitt. Em. I, 12.
Calzia Gio. Nicola, v. Nizza 7.
Calzia Luigi, v. Venti Settembre 45.
Calzia Stefano di Agostino, *grossista*, v. Barolo 4.
Canonico Silvio e C., succ. Mogna, nel Dock.
Carignano Gius., *grossista*, nel Dock.
Cassano M., v. Giacomo Leopardi 16.
Chabert Gius., ang. via S. Domenico e Orfane.
Chiesa Carlo, v. Po 45.
Crosetti Alberto, nel Dock, 1° scompart.
Del Guercio R. Carlo, galleria Subalpina.
Delmastro Carlo, c. Reg. Margherita 134.
Demaria L. C fratelli, v. Mazzini 36.
Denari-Ansaldi C. e C., v. Roma 42.
Depaoli fratelli, alla barr. di Milano.
*Depositi speciali*, v. Arcivescovado 4.
De Stefanis Lorenzo, v. Massena 3
Elena Ang., v. Accademia Albertina 30.
Feretti Gio. Batt., v. Pingone 3
Ferrero Giov., v. Venti Settembre 51.
Filippa Rosa, Barriera di Milano.
Fiorio Antonio, nel Dock, 5° scompartim.
Fiorio G., v. Bellezia 11.
Fossati Carlo e Bartolomeo frat., *gross.*, barriera di Lanzo 70.
Garosci Franc. di Gio., nel Dock.
Gastaldi Paolo, via Porta Palatina 13.
Gherra Gio., angolo vie Porta Palatina e Quattro Marzo.
Gianolio Giorgio e fratelli, *grossisti*, nel Dock, 1° scompartimento.
Girotto Dom., vie Zecca 34 e Nizza 31.
Gratarola frat., v. Milano 3.
Gribaudi V. e figli, *grossisti*, Dock, 5° comp.
Lingueglia Vinc., v. Barbaroux 14.
Manfredo Gio., v. Roma 43.
Manzon Gio., v. Garibaldi 41.
Marchesa e Berardo, *grossisti*, nel Dock, 5° scompartimento.
Martini Bernardino, v. S. Massimo 47.
Matis Agost., succ. Raposso, v Bellezia 20.
Migliardi frat., v. Galliari 19.
Milano Gio. e Teresa, v. S. Massimo 40 e Garibaldi 57.
Mogna Anna, v. S. Chiara 10.
Muratorio avv. Orazio, *deposito*, via Berthollet 13.
Muratorio Vinc. e C., p. Castello 23.
Natta Giacinto, v. Ospedale 3.
Oneglio Nicola, v. Po 24.
Oxilia Nicolò, v. S. Tommaso 3.
Paglieri Ant. Vinc., v. Venti Settembre 37.
Pelazza Domenico, nel Dock.
Perrachon Gius., c. Vinzaglio 19.
*Produttori Olio di Bordighera riuniti. Direttore delle succursali:* A. De-Coli p. Castello 22.
Rambaldi Francesco, p. Paleocapa 1.
Ramoino G. B., ang. c. Principe Oddone v. Duchessa Jolanda e c. S. Martino 5.
Rey Filippo, v. Nizza 51.
Rigat Luigi, v. Goito 9; *deposito*, barriera di Milano.
Rossi Gius., v. Garibaldi 22 e c. Vittorio Eman. II, 82.
Rossi Matteo, ang. v. Baretti e S. Anselmo.
Semeria Gio., v. Principe Amedeo 35.
Semeria Pietro, c. Vitt. Em. II, 67.
Simone Giuseppe e figli, *grossisti*, nel Dock, 2° scompartimento.
*Società Prodotti Alimentari:* Sartori, Tacchini e C., v. Garibaldi 5. V. *Annunzi speciali*, pag. 82.
Stella-Salvadego E., v. Barbaroux 5.
Terrone Biagio, v. Ospedale 16.
*Unione Industriale*, via Perrone 11.
Varese Emilio, v. Venti Settembre 20.
Verda Antonio, v. Po 35.
Verda Gius., c. Vitt. Em. II, 68 e via dei Fiori 9.
Vernazzani Felice, v. Ponte Mosca 4.
Vial Matteo, v. Palazzo di Città 18.
Viani Luigi, succ. Calzia G. B., p. Bodoni 1.
Vietti, ang. v. Berthollet e S. Anselmo.
Vigna Franc., v. Bertola 11.

## Olii e Panelli (*Fabbriche di*).

Morteo, Gianolio e Società commerciale d'Alessandria, *panelli per bestiame e concimi*, v. Assarotti 5.
Ovazza Teodoro, *olio di ricino*, barriera di Milano, strada di Circonvallazione 206.
Pagge Franc., v. Maria Vittoria 26. Vedi *Annunzi speciali*, pag. 69
Rossi Davide, uffiz. ✱, comm. ⊜ e figlio, *panelli per bestiame e concimi*, alla barr. di Lanzo; *ufficio* v. S. Dalmazzo 28.

## Olii minerali per macchine.

Agostini e Franceschi, v. Roma 20-22.
Alasia Angelo, v. S. Maria 3.
Ansaldi Michele, ⊜, v. Venti Sett. 12.
Baravalle ing E., v Venti Settembre 58.
Beltrutti Cosimo, v. del Lauro 3-5 barr. di Casale.



BENDER & MARTINY
Via Pietro Micca, 5
Via Monte Pietà, 8-10
*Importazione diretta degli* **olii e grassi lubrificanti** *garantiti di pura distillazione di Naphta, qualità speciali in armonia colle nuove leggi doganali. Olii e grassi per la lubrificazione di macchine a vapore, motori a gaz, motori ad aria calda, Filature di cotone e lana, Movimenti rapidi, Tessiture d'ogni genere, Molini a cilindri, Seghe meccaniche, Trasmissioni, Officine, macchine pesanti, ecc.*

Bianchi G. A. e C., c. Vitt. Em. II, 76. Vedi *Annunzi speciali*, pag. 58.
De Dominicis E., via dei Mille 23.
Della Rocca C. A., c. Valentino 37.
Ghiglieri Andrea, via Sacchi 30. Vedi *Annunzi speciali*, pag. 87.
**GUIDETTI FERRUCCIO e Comp.,** corso Vittorio Emanuele II. 34. Vedi *Annunzi speciali*, pag. 77.
Masera Luigi, v. Venti Sett. 16.
**PAGGE FRANCESCO,** v. Maria Vittoria 26. V. *Annunzi spec.*, pag. 69.
Pistono G., c. Oporto 12.
Pozzi e Varese, c. Vinzaglio 17.

La più grande CASA ITALIANA per le speciali preparazioni di
**Olii e Grassi per Macchine**
*(Vedi annunzio 3ª pag. della Copertina per le varie qualità e rispettive applicazioni)*
Ernesto REINACH
MILANO, Viale Porta Vittoria, 27
*Rappresentante in Torino*
ENRICO PEYROT-EYNARD
Corso Re Umberto, 15

Scaglione G. L., p. Carlo Felice 1.
Stirnimann e Gullino, *olio diamante*, piazza Solferino 16.
Tinivella Paolo, v. Nizza 71, *magazzino*, v. Ormea 76.
Torrielli Gius., v. Nizza 51.
Treves e Dusany, v. Po 43.
*Vacuum Oil Company, Rochester*, gerente: De-Camilli Nino, gall. Nazionale.
Vigliano Alberto, c. Vitt. Em. II, 86.

## Frutta fresche, secche, Agrumi, Erbacei, ecc.

Alessandria Matteo, v. Bertola 1.
Alessio T. Carolina, v. Viotti rimpetto al 2.
Baiardini Paolo, v Alfieri 1 e Garibaldi 43.
Barale Pietro, c. Vinzaglio 1.
Blotti e Ponterio, v. Venti Settembre 62.
Bonino F. Matteo, v. Caccia 1.
Boragni G., v. Bellezia 1.
Borri Giacinto, p. Em. Filiberto, tettoia lotto III.
Bramardi B., p. Mad. Cristina 7.
Brero Edoardo, v. Madama Cristina 4.
Cibrario Francesca e figli, p Em. Filib. 9.
Cittadin Gius., v. Venti Settembre 19.
Costa Domenico, p. Eman. Filiberto, tettoia lotto III.
Cumino Elia, v. Mazzini 26.
Filippa fratello e sorella, v. Lagrange 45.
Gianotti Giovanna, v. Garibaldi 59.
Marocco Gius., p. Em. Filiberto, tettoia lotto III.
Migliore Gius., p. Em. Filiberto, tettoia lotto III.
Mois Carlo, p. S. Carlo rimp. 1.
Molo Umberto, v. Cavour 6.
Natale L. V., v. Perrone 11.
Oxilia Nicolò, v. S. Tommaso 3, *deposito* al Docks.
Pellegrino A. e C., *grossisti*, c. Oporto 37.
Pirali Rosa, v. S. Anselmo 9.

G. PROSPERO
Specialità Frutta e Primizie
Via Venti Settembre 68

Revelli Gius., p. Eman. Filiberto, tettoia lotto III.
Rua Gius., v. S. Secondo 9.
Savigliano M., v. S. Donato 3.
Torchio Vitt., v. S. Massimo 36.
*Unione Sangioriese Proprietari di Marroni*, rappr.: Re Gius., v. Cottolengo 21.
Valle Maddalena, p. Paleocapa 2.
Versino Gio., p. Palazzo di Città e piazza Em. Filiberto, tettoia lotto III.

## Mulini (*Mugnai*).

Airoldi fratelli, barr. di Lanzo.
*Brandizzo*, Re fratelli, *deposito*, angolo vie Bellini e S. Quintino.
Caligaris Paolo (Ditta), *mulini a cilindro di Alessandria*, v. Cavour 10.
Chiesa Ant., v. S. Donato 75 e Lucento.
*Collegno e Felizzano* (*Società dei*), corso Vitt. Em. II, 44.
*Delle Catene* (*Società dei*), Giacomelli cav. Vincenzo, rappr., p. Em. Filiberto 22.

*Dora* (*Soc. dei*), detti *Molassi*, v. Priocca 6.
Feyles frat. fu Giacomo, *mulino a cilindri*, v. Martinetto 7.
Grosso Lorenzo, *mulino a cilindri e brillatoio da riso*, barr. di Lanzo, strada di Circonvallazione 276.
*Militare*, c. Vitt. Em. II, 128.
*Settimo*, Roggeri e Porporati, *rappres.*, c. Siccardi 31.
Testa Giacinto, rappr. *Molino a cilindri d'Alessandria*, v. Cavour 8-10.

## Granaglie e Farine.

Barbero Carlo, v. Bidone 4.
Barra Franc., c. Oporto 5, Foro Frument.
Battaglia Alberto, rappr. *Molini G. Stucky di Venezia*, v. Galliari 8.
Berrino B., v. al Ponte Mosca 5.
Bettas G. succ. Canuto, v. Berthollet 7.
Cairola Domenico, v. dei Fiori 5.
Caldara L., c. Valentino 6.
Cantatore Crescenzio, v. S. Ottavio 9.
Capra Pietro, *Agenzia dei Molini a vapore di Nervi*, c. Oporto 31*bis*.
Cardona F^a^, c. Reg. Margherita 132.
**CORINALDI CESARE**, ☎, v. S. Quintino 19.
Cravero Paolo, v. Basilica 3.
Dughera Luigi, v. Porta Palatina 6.
Falla C. G., v. Mazzini 45.
Fort vedova, v. S. Tommaso 24.
Lisa Giorgio succ. Canuto, v. Volta 5.
Maccagno Gio., v. S. Quintino 14.
Magone G., v. dei Mille 24.
Marchisio Bosso M., v. Arcivescovado 4.
Micheletta G. B. e figlio, *dep. dei Molini di Susa e Collegno*, v. S. Quintino 15.
Migliore G., v. Beccherie 5.
Mosso Andrea, Foro Frumentario.
Odarda B. (Ditta), strada Casale 187.
Olivetti Cesare, c. Vittorio Em. II, 36.
Pasteris frat., barr. di Lanzo 68.
Pautasso fratelli, c. Oporto 13, *deposito* Foro frumentario.
Pautasso sorelle, Foro Frumentario.
Peirani A., p. Em. Filiberto 5.
Peluffo G. e C., Foro Frumentario.
Perìa Franc. e C., *foraggi*, v. Galliari 5.
Pia Gaetano, v. Volta 5.
Ravetti S., succ. Bottalo, v. Po 30.
Re frat., *deposito del Molino di Brandizzo*, angolo vie Bellini e S. Quintino 18.
Ribba Michele, nel Foro Frumentario.
Roggeri e Porporati, *deposito del Molino di Settimo Torinese*, c. Siccardi 31.
Scagliotti Giacomo, c. Re Umberto 11.
Scagliotti Paolo, c. Re Umberto 11.
Tarditi e Traversa, *deposito del Molino del Mussotto*, v. Volta 3.
Tereschino Filippo, c. Oporto 5.

Franc. TIBOLDO
AVENA E CRUSCA
9 - Corso Siccardi - 9

Vajo Carlo, p. Em. Filiberto 7.
Vallino A., succ. Odarda, barr. di Casale.
Vergnano Domenica, v. Mazzini 42.
Villa G., barr. di Nizza 142.

## Mediatori in Cereali.

Bosso Luigi, v. Roma 24.
Pia Gaetano, v. Volta 5.
Vigino Francesco (Vercelli).
Viterbo Gustavo, v. Cavour 8.

## Paste da minestra, farine e civaie.

Airola Pietro, v. S. Chiara 8.
Allocco G., c. S. Martino 1.
Alvino Domenico, v. S. Agostino 2.
Amerio Gius., v. Palazzo Città rimp. 8.
Aratto Angela, v. Garibaldi 22.
Arduino A., succ. Zo, p. S. Carlo 1.
Bandini A. e Comp., v. Venti Settembre 15.
Barbero Carlo, v. Bidone 4.
Baringo Madd., c. Vinzaglio 1.
Barovero Gio., p. Gran Madre di Dio 14.
Bauducco Carlo, v. Vanchiglia 14.
Bauducco Luigi, v. Porta Palatina 23.
Beccaria Adelaide, v. Porta Palatina 29.
Beccaria M., c. Vitt. Em. II, 32.
Belletti R., ang. v. Basilica e Conte Verde.
Bestente coniugi, v. Giac. Leopardi 6.
Bettas G. succ. Canuto, v. Berthollet 7.
Birelli Gius., v. Monferrato 6.
Bistolfi Lucia, v. Venti Settembre 10.
Boccardo Michele, v. Mazzini 42.
Bolla Nicola, p. Statuto 2.
Bongioanni Luigi, v. Montebello 4.
Bovero Teresa, c. Vitt. Em. II, 55.
Braia Gius., p. barr. di Nizza 2.
Bramardi Gius., v. Madama Cristina 106.
Cairola Dom., v. dei Fiori 5.
Calcaterra Giuseppina, ved., v. Bogino 2.
Canova Bernagozzi, v. S. Domenico 7.
Cantatore Crescenzio, v. S. Ottavio 9.
Canuto ved., v. Mercanti 6.
Canuto A., v. Saluzzo 5.
Canuto Carlo, v. S. Franc. da Paola 43.
Canuto Marcellino, ang. v. Principe Tommaso e Silvio Pellico, e v. Viotti 7.
Canuto Pietro fu Ant., v. Mazzini 8.
Carletti C., c. Oporto 15.
Carpignano Gius., v. S. Passalacqua 2.
Casazza Benedetto, c. Reg. Margherita 144.
Caselle A. e C., v. S. Secondo 31.
Cassullo Maria, v. S. Tommaso 7.



Cauli V., v. Baretti 2.
Cavalotto Rosa, v. Belvedere 11.
Chicco G., via Vanchiglia 32.
Chicco Gio., v. Bellezia 17.
Ciarocchi Maria, v. Baretti 24.
Combi C., v. S. Teresa 12.
Conrotto Ferd., c. Duca di Genova 11.
Costa Gaudenzio, v. Garibaldi 38.
Cremonesi L., v. Giulio 8.
Cucco Pietro, v. dei Fiori 5.
D'Audemard M., *tortellini e agnolotti*, via Venti Sett. 10.
Deagostini Carlo, ang. v. Bava e Pescatori.
Debernardi Teresa, c. Vitt. Eman. II, 96.
De Giovanni Filomena, v. Pr. Amedeo 26.
*Depositi speciali*, v. Arcivescovado 4.
Destefanis Carlo, v. Nizza 29.
Destefanis G. B., v. Carlo Alberto 31.
Destefanis Gio., v. Maria Vittoria 28.
Ducco cav. Gio., *fabbr.*, strada R. Parco 5.
Durando Luigi, v. S Giulia 35.
Elia Ant., v. S. Teresa 24.
Evangelisti T., v. Garibaldi 37.
Falla C. G., v. Mazzini 45.
Ferraris Gio., p. Em. Filiberto 12.
Ferrero Gio., v. Baretti 24*bis*.
Festa Margherita, v. Barolo 5.
Fornasero Gius., v. Venti Settembre 51.
Gai Giuseppina, v. S. Quintino 5.
Galetti Gio., v. S. Teresa 20.
Gatti coniugi, ang. v. S. Massimo e corso Vitt. Em. II.
Germanetti G., v. Principe Amedeo 28.
Giay Lor., c. Vitt. Em. II, 90.
Gioda Maddalena, v. Palazzo di Città 13.
Girardi Caterina, v. Mazzini 2.
Gnocchi, v. Milano 1.
Goitre Angelo, v. Conte Verde 2.
Grosso Franc., v. Mazzini 3.
Iseglio Gioacchino, v. Accad. Albert. 21.
Isola Luigi (Ditta), v. Po 39.
Lamarchia Gius., v. S. Massimo 8.
Lisa Giorgio, succ. Canuto, v. Volta 5.
Marcellino Giuseppe, v. Ponte Mosca 1.
Marchisio-Bosso M^ta^, v. Arcivescovado 4.
Marocco A. succ. Rasario, v. Ponte Mosca 8.
Massaglia Costanzo, c. Vinzaglio 20.
Massaglia Gius., v. Orfane 29.
Massaglia R., c. Duca di Genova 7.
Menardi Bartol., v. Palazzo Città 13.
Merlo sorelle, v. Bertola 6.
Molino Augusto, v. dei Mille 33.
Molo Umberto, v. Cavour 6.
Monticone Giacomo, angolo vie Barbaroux e Stampatori.
Morino Ang., v. S. Giulia 32.
Morino Carlo, v. Lagrange 42 e Duchessa Jolanda 4.
Natta Giac., v. Ospedale 3.
Odarda B. (Ditta), strada di Casale 187.
Odarda Gius., v. Ponte Mosca 17.
Patrone Bernardo, v. Po 55.
Pennazzio ved., angolo vie Gioberti e Montevecchio.
Piovano Gius., succ. Bianchi, v. Fiori 34.
Pipino Luigi, v. Genova 12.
Pistamiglio G., Dock, 2° scompart.
Pontiglio P. C., v. Maria Vittoria 27.
Psenda Eurosia, v. Botero 7.
Quaranta Gio., v. Porta Palatina 6.
Ramello Stefano, v. Quattro Marzo 4.
Ravetti Serafino, v. Po 30.
Rey Filippo, v. Nizza 51.
Rimatori Vinc., v. Venti Settembre 6.
Rissone Sebast., v. Mad. Cristina 21.
Roatta coniugi, v. Mazzini 33.
Rondano coniugi, v. Ponte Mosca 25.
Rubatto coniugi, v. Maria Vittoria 34.
Russo Federico, v. S. Quintino 15.
Sapetti Antonio, strada di Lanzo 50.
Scotti Gio., v. Assarotti 11.
Sicco Francesco, angolo vie Gioberti e Montevecchio.
Sicco Giacomo, v. Bellezia 17.
Sprecher Andrea, *depos.*, v. Carlo Botta 1 e S. Domenico 40.
Stella-Salvadego E., v. Barbaroux 5.
Stroppiano Eugenio, c. Siccardi 35.
Tacchinardi Fr., ang. v. Viotti e Monte di Pietà.
Taglietto Gius., v. Garibaldi 59.
Testa Giuseppina, v. Arsenale 40.
Testa Radegonda, v. S. Franc. Paola 29.
Tortia Tommaso, v. S. Tommaso 27.
Toso Bartolomeo, p. Em. Filiberto 24.
Toso Gio., v. Lagrange 39.
*Unione Indust.*, v. Perrone 11.
Verino Edoardo, v. Pio Quinto 16.
Verocchio Adelaide, v. S. Secondo 2.
Vianino Gio., v. Tre Galline rimp. 2.
Vianino Gius., v. Goffredo Mameli 1.
Virano Pietro, v. S. Donato 4 *bis*.
Vittonatti Pasquale, barr. di Casale 91.
Zopegni P., v. Mazzini 20.

## Fornai e Panattieri.

Abele Maria, v. Saluzzo 41.
Aimonicatt, c. Vercelli 41.
Airoldi fratelli, oltre la barriera di Lanzo.
Airoldi Giuseppe, v Mazzini 26 e 52.
Ajres-Lia Gio., v. Torquato Tasso 2.
Albertino Gio., v. Po 46 e c. Vitt. Em. II, 2 oltre Po.
Andrito Franc., v. S. Franc. da Paola 48.
Ariano Basilio e C., via Andrea Doria 6.
Arietti Gio., v. Monferrato 3.
Aschieri Franc., v. Princ. Amedeo 44.
Avataneo Pietro, p. Em. Filiberto 7.

Ballesio Lorenzo, c. Vinzaglio 31.
Banchi Giacomo, v. Nizza 13.
Barberis Marcellino, v. S. Anselmo 27.
Barbero, v. Genova 21.
Barbero Vittorio, p. Carlo Felice 10.
Barello Maria, v. Guarini 2.
Beccaria Michele, c. Vitt. Em. II, 32.
Begliatti Ant., v. Madama Cristina 115.
Begliatti Gius., v. Viotti 5.
Bellone Sabino, v. Nizza 43-53.
Beltramo Giacomo, barriera di Nizza.
Benech Teresa, v. Artisti 3.
Berrino B., v. Ponte Mosca 5.
Berruto Michele, c. Vitt. Em. II, 1, oltre Po.
Bertinetti, c. Vitt. Em. II, 92.
Bertola Giuseppa, ved., v. S. Massimo 38.
Bertolone Gius., ang. c. Princ. Oddone e v. Duchessa Jolanda.
Bertramino Marco, v. Botero 14.
Bianco Gius., v. Berthollet 12.
Bianco Teresa, v. Berthollet 6.
Binello sorelle, ang. v. Zecca e Rossini.
Bo Chiaffredo, v. S. Secondo 56.
Boccardo Paolo, v. Moncalieri 41.
Boley Benedetto, v. Orfane 13 e p. Eman. Filiberto, tettoia levante.
Boley Cesare, p. Vitt. Em. I, 7 e Moncalieri 27.
Boley Edoardo, v. S. Tommaso 24.
Bonacossa F., v. Vanchiglia 32.
Boragni, p. Statuto 10.
Bordiglia Felice, c. Reg. Margherita 23.
Borello Alessandro, v. S. Quintino 23.
Borello Giuseppe, v. Maria Vittoria 30.
Borla Franc., v. Saluzzo 42.
Borlengo Pietro, angolo c. Vitt. Em. II e v. Gazometro.
Bosco Giacomo, v. Priocca 4.
Bosia Gius., p. Statuto 13.
Bosso Gius., v. Cernaia 42.
Botto Luigia, v. del Deposito 9.
Bounous coniugi, c. Vitt. Em. II, 25.
Bramardi, ang. v. dei Fiori e Baretti.
Bruno Petronilla, v. Saluzzo 5.
Buffa Francesca, vedova Guillaume, via S. Dalmazzo 5
Buscaglione Genesia, v. S. Quintino rimp. 7.
Cabodi Pietro, v. Alfieri 5.
Caffaratti Felice, v. Genova 2.
Cagna Teresa, v. Moncalieri 52.
Cantalupo Margherita, c. Vinzaglio 18.
Cappio fratelli, c. Princ. Oddone 65.
Cardello Luigi, v. Gioberti 26.
Cardona Gio., v. Venti Settembre 57.
Carena Pietro, v. Princ. Tommaso 18.
Casale Gius., v. S. Donato 22.
Casalegno Franc., v. Po 51.
Casalegno Gius., p. Em. Filiberto 4 e 14.
Casavecchia frat., v. Principe Tommaso 8. e p. S. Martino 1.
Cassinelli Felice, v. Lagrange 30.
Castagneri Luigi e C., v. Ormea 12.
Castagneri Teresa, v. Madama Cristina 34.
Castiati Vittorio, v. G. Leopardi 16.
Cavalletto Elisabetta, v. Pr. Tommaso 19.
Cavalli Carolina, v. Mad. Cristina 64.
Cellerino Gius., ang. p. Saluzzo e v. Baretti
Ceridono Gius., v. Monferrato 32.
Cerino Matteo, v. S. Chiara 55.
Cerrina Giacomo, v. Venti Settembre 4.
Cesano Giorgio, v. dei Fiori 13.
Chiabotto Franc., v. Madama Cristina 101.
Chiambretto Vittoria, v. Vasco 2
Chierto coniugi, v. Montebello 9.
Cognazzo Lucia, v. Venti Settembre 79.
Combi C., v. S. Teresa 12.
Conteri coniugi, v. Moncalieri 3.
Cora Carlo, v. Ospedale 4*bis*, Lagrange 18 Nizza 27 e Carlo Alberto 33.
Costantino Ant., v. Giulio 3 *ter*.
Cucciati Pasquale, v. S Secondo 16.
Dacotto Ant., v. del Carmine 1.
Dadone M., v. Ponte Mosca 23 *bis*
Dallorto M. L., v. Pietro Micca 22.
Danieli G. B., v. Po 10.
Degioanni Pietro, barriera di Milano.
Delpiano G. B., c. Dante 1
Demichelis Gio., v. Galliari 16.
De-Stefani Augusto, v. Ospedale 5.
Destefanis Marco, v. Garibaldi 36.
Di Leva Vittoria, piazzetta S. Domenico.
Dotta Agostina, p. Vitt. Em. I, 15.
Dotta Seconda, v. Berthollet 13 *bis*.
Dughera Carlo, v. Nizza 50
Elia Gius., v. Passalacqua 3.
Falchero Felicita, c. Reg. Margherita 163.
Fereia Luigi, v. S. Donato 13 e p. Palazzo di Città 5.
Ferrero C., v. Mazzini 29.
Ferrero Carlo, v. S. Domenico 34.
Ferrero Gio., v. Gioberti 64.
Ferrero Luigi, succ. Allaria, vie Corte d'Appello 6 e Cernaia 24.
Ferria Gius., v. Cottolengo 64.
Filiberti E., v. Carlo Alberto 20.
Fontana Costanza, strada di Francia 9.
Fornaresio Gio., c. Regina Margherita 134, v. S. Tommaso 11 e c. Sommeiller 15.
Fornelli Domenico, v. Andrea Provana 5.
Frè Gius., c. Vitt. Em. II, 70.
Gaggero Gius., c. Vitt. Em. II, 96.
Gai Giuseppina, v. S. Quintino 5.
Galeazzo coniugi, v. Mad. Cristina 27.
Galetti Franc., v. Palazzo di Città 14
Galetto, v. Nizza 3.
Gallino Gio., v. Garibaldi 44.
Gallo Lorenzo, strada di Francia 27.
Gallo Maria, v. Cibrario 19.
Gamba G., v. Mercanti 18.
Garda ved., v. Madama Cristina 26.



Garelli Lucia, v. Villa Regina 3.
Gay Martino, v. Orbassano 8.
Genovese Pietro, v. S. Donato 8
Genta M., v. S. Croce 2.
Ghisalberti Gio., v. Ponte Mosca 14.
Ghisolfi C., v. Mazzini 22.
Gilardi Luigi, v. S. Tommaso 23.
Ginotti F., v. Borgo Dora 37.
Gioanetti Cesare, c. S. Maurizio 41.
Gioanetti Gius., v. Bellezia 18.
Giordanino Gius., via Po 25 e ang. vie Bodoni e S. Franc. da Paola.
Giordanino Lorenzo, v. Bonafous 3.
Giordano Bernardo, v. Garibaldi 33.
Giordano Gius., v. Venti Settembre 54.
Giustetti Nicola, v. S. Giulia 35 e via Vanchiglia 6.
Gonella A., v. Andrea Doria 2.
Gonella coniugi, p. Bodoni 5
Guarino Lucia, v. Barbaroux 28.
Lamberti Ant., v. Cavour 5.
Lamberti Gio., v. Corte d'Appello 13.
Lamberti Sebastiano, v. Magenta 8.
Lana Maddalena, v. Mad. Cristina 2.
Lanfranco Domenica ved., ang. v. Monferrato 1 e p. Gran Madre di Dio.
Lardu Felice, v. Mazzini 12.
Lavatelli Gaudenzio, p. Vitt. Em. I, 14 e v. Venti Settembre 48.
Leboro vedova, c. Vinzaglio 23.
Lisa Gio., v. S. Secondo 12.
Lisa Stefano, v. S. Secondo 46.
Macario Domen., c. Reg. Margherita 144.
Maffioli Pietro, p. Vitt. Em. I, 21.
Magliano Angela, v. Nizza 85.
Magliano B.o e T.a, angolo vie Petrarca e Saluzzo.
Malabaila Lucia, v. S. Quintino 35.
Mana Luigi, v. Principe Amedeo 15.
Marchello Gius., p. Madama Cristina 2.
Marchetti Pietro, v. S. Agostino 15.
Marchisio Giacomo, v. Reggio 1.
Marengo Pietro, c. Regina Margherita 136.
Martani G., v. Mazzini 33.
Martini Luigia, v. Baretti 8.
Martini Teresa, v. dei Fiori 37.
Martoglio Luigia, p. Statuto 7.
Marucco Carlo, v. Mazzini 4.
Massucco Bartolomeo, v. Arsenale 41.
Migliarina Isidoro, vie Ponte Mosca 4 e Orfane 24.
Minelli D., v. Mazzini 12.
Modena Gius., v. Po 28 e Princ. Amedeo 47.
Modena Margh., v. S. Chiara 20.
Molino Gio., v. Borgo Dora 29.
Monateri Carlo, v. Basilica 3.
Monateri Filippo e Margh., c. Raffaello 14.
Motetti fratelli, v. Principi d'Acaja 14.
Motetti Antonio, v. Morosini 1.
Motetti Gio., v. Giovanni Somis 6.
Motta e C., v. Vanchiglia 14.
Mozzone Gius. e figlio, v. Lagrange 47 e c. Vitt. Em. II, 76.
Nepote Angela ved., v. Porta Palatina 24 e Stampatori 15.
Nigra Caterina, v. Massena 17.
Notari Lorenzo, v. Monferrato 4.
Orta Ant., c. S. Maurizio 61.
Pace Fiorentina ved., v. Ospedale 7.
*Panetteria Argentina*, v. Berthollet 17.
*Panetteria Rivolese*, v. del Carmine 10.
Patrone Luigi, v. Garibaldi 57.
Peira Luigi, v. Accad. Albertina 25.
Peiretti Gius., v. S. Chiara 3.
Penna Emilio, ang. c. Reg. Margherita e v. S. Giobbe.
Perosino ved., c. Vitt. Em. II, 65.
Perrin fratelli, vie Lagrange 2, Po 45 e p. Em. Filiberto 19.
Peyretti Gius., ang. v. S. Chiara e Bellezia.
Pizzolato Domenico, v. Bertola 11.
Ponti Alberto, c. Vitt. Em. II, 29.
Ponzio Luca, v. Passalacqua 2.
Pugnante Gius., v. Monferrato 22.
Quaranta Eugenia, v. Lagrange 5.
Quaranta Gio., v. Porta Palatina 6.
Quaranta Margh., v. S. Franc. da Paola 31.
Quartara Eman., v. Porta Palatina 17.
Raimondo Gio., v. Bava 8.
Ramello M., v. S. Teresa 9.
Ramello Stefano, v. Quattro Marzo 4.
Rastello S., v. Orfane 5 e Garibaldi 53.
Ratti frat., succ. Beccaria, v. Barbaroux 30.
Ratti F., v. Viotti 26.
Ravizza Carlo, vie Mercanti 2 e Venti Settembre 69.
Revelli Franc., v. Stampatori 8.
Rissone Sebastiano, v. Madama Cristina 21.
Riva Rosa, v. S. Giulia 22.
Roberto, v. Saluzzo 8.
Robino, v. Saluzzo 1.
Romano Gius., v. Lagrange 38 e Donizetti 1.
Rosina Ant., c. Reg. Margherita 124.
Rosina Vinc., v. Princ. Tommaso 10 *bis*.
Rosingana Ed., ang. v. S. Giulia e Buniva.
Rosingana Ernesto, v. Bertola 26.
Rosingana Gius., c. S. Maurizio 69.
Rossi Pietro, v. Porta Palatina 18.
Ruella Bonifacio, vie Cernaia 26 e Barbaroux 38.
Sacco coniugi, v. Nizza 31.
Sartoris Carlo, v. della Rocca 41.
Scaglia Carlo, c. Emilia 9.
Scovero Franc., v. Torquato Tasso 2.
Sereno-Regis Carlotta, c. Duca di Genova 4.
Signoretti Gio. Batt., angolo vie Madama Cristina e Silvio Pellico.
Sissia Eug., succ. Canavesio, v. Ponte Mosca 1.
Stura Pietro, v. Gioberti 48.
Taricco Nicola, v. Cibrario 53.

Terrando, v. Venti Settembre 28 e angolo v. Garibaldi e Siccardi.
Testa Radegonda, v. S Franc. da Paola 29.
Tua Carolina, v. Saluzzo 30.
Vansino G. B., p. Solferino 3.
Vercelli Gio., c. Vitt. Em. II, 44.
Vercelli L., v Maria Vittoria 22.
Verda V., v. Sant'Agostino 5. e Torquato Tasso 3.
Vergnano Maria, v. Bava 36.
Verrua Stef., vie Nizza 21 e Berthollet 2.
Vesco Lorenzo, v. S. Dalmazzo 12.
Viale Paolina, v. S. Anselmo 26.
Viani Stef., v. Consolata 11.
Viano Chiaffredo, p. Statuto 16.
Viano Gio., v. S. Donato 40.
Viscardi Gio., c. Re Umberto 34.
Vittonatti Pasquale, barr. di Casale 91.
Vogliasso L. C. frat., v. Carlo Alberto 29.
Zanino Pietro, v. Andrea Doria 1 e della Rocca 19.
Zoppetto fratelli, v. Orfane 32.
Zoppo Maria, v. Cottolengo 23.
Zorgno Gius., vie Garibaldi 28 e S. Agostino rimp. al 30.
Zucca G. B., v. Barbaroux 5.

## Impresa casermaggio militare.

Colombo Isaia, v. Po 30, p. 3.

## Macellai.

Albera Franc., p. Em. Filiberto 6.
Albera Maria, p. Em. Filiberto 8.
Alberga Gius., p. Em. Filiberto 7.
Alberga Pietro, v. Barbaroux 5.
Antoniotti Gio., v. Mazzini 35 e Baretti 17.
Arpino coniugi, v. Porta Palatina 17.
Audenino L. S. di Stefano, v. Cernaia 1.
Audisio Alberto, v. Genova 13.
Avataneo Gabriele, v. Rocca 10.
Avvico Gius., v. Cernaia 27.
Bardazza Edoardo, p. Statuto 12.
Berardi Ang., v. Barbaroux 12.
Bertero Ant., v. Baretti 22.
Bianco Emilia, v. Nizza 43.
Biancotto Lodovico, v. Lagrange 16.
Bigano Bernardino, v. S. Chiara 54.
Bigano Rosa, v. Bogino 17.
Blanco Giov., v. Monferrato 4.
Bocca Domen., v. Palazzo di Città 9.
Boccardo Maurizio, ang. vie Cottolengo e Bonzanigo, strada di Lanzo 50 e angolo c. Princ. Oddone e Regina Margherita.
Boccardo Simplicio, v. Bertola 2.
Boella Gius, v. Bertola ang. v. Genova.
Boero Gius., v. S. Quintino 20.
Bologna Luigi, v. Venti Sett. 4.
Borello Melchiorre, v. Mazzini 17.
Borello Michele, v. Cernaia 32 e Amedeo Avogadro 6.
Borgnino Sebastiano, v. S. Dalmazzo 11.
Bosio succ. Merlino, v. Milano 18.
Botta Giacomo, p. Palazzo di Città 6.
Botta Natale, v. S. Donato 66*bis*.
Brosio Gio., v. Bellini 6.
Bruera Franc., v. Gioberti 55.
Brunetti Pietro, v. Po 51.
Brunetto Luigi, v. Mad. Cristina 2.
Brunetto Vinc., ang. v. dei Fiori e Baretti.
Bruno Pietro, v. Bertola 15.
Caffaro Franc., v. Maria Vittoria 22.
Caglieris Carlo, c. Reg. Margherita 140.
Cagliero Alberto, v. Mazzini 12.
Cagliero Luigi, v. del Carmine 3.
Canavesio Giuliano, c. Vitt. Em. II, 37.
Candela e Maia, ang. v. Saluzzo e corso Valentino.
Canta Domenico, v. Barolo 6.
Canta Franc., v. Barolo 4.
Casalegno Dom., p. Em. Filiberto 6.
Casalegno Gius., p. Eman. Filiberto 6.
Cassardo Franc., v. Consolata 6.
Cavagnero e De-Paoli, v. Mazzini 8.
Cavallero Agostino, v. Consolata 15.
Ceriani Caterina ved. Pepino, *agnelli e castrati*, v. Berthollet 12 e Vanchiglia 2 *bis*.
Ceruti Gius., v. Lagrange 11.
Chiantore Gio., v. S. Chiara 36.
Chiarle Ant., v. S. Massimo 1.
Cignolo-Casanova Matilde, v. Garibaldi 34.
Clerico Margh., v. Bastion Verde rimp. al 1.
Colombino Giac., v. Ospedale 6.
Conati Paolo, c. Vitt Em II, 78.
Conti Maria succ. Seraf., v. S. Secondo 37.
Cordero A., v. Cernaia 18.
Corte Gius., v. S. Agostino 30.
Cottino Gius., v. Arsenale 1.
Crivello Gius., c. Vitt. Em. II, 71.
Crivello Michele, v. dei Fiori 37.
Crucco Domenico, ang. p. e v. Saluzzo.
Damiani Cesare fu Giuseppe, vie Carlo Alberto 27 e Borgo Dora 23.
Delbosco Alberto, v. Porta Palatina 23.
Demo Rosa, v. Bellezia 1.
Destefanis Sebast., v. S. Secondo 9.
Domenino M., v. Mazzini 21.
Durando Eugenio, ang. vie S. Domenico e Bellezia.
Durio Giov., c. Vercelli 24.
Ecclesia Carlo, v. Accad. Albertina 34.
Ellena Pietro, v. S. Donato 41.
Enrietti Tommaso, p. Vitt. Em. I, 15.
Fassino Gio., v. Orbassano 6.
Ferrara Pietro, c. Vitt. Em. II, 62.
Ferrero A., v. S. Secondo 13.
Ferrero Bartol., p. Statuto 1.
Ferrero Carlo, v. Berthollet 10.



Ferrero Gio., vie Mazzini 13, Lagrange 47, Valeggio 18 ed ang. vie S. Secondo e Assietta.
Ferrero Michele, v. Tarino 11.
Ferrero Vinc., v. Venti Settembre 54.
Ferri Lorenzo, v. Finanze 1.
Ferro Gius., v. Cottolengo 43.
Ferro Pia Scolastica, p. Em. Filiberto 6.
Filippello Bened., v. Bogino 1.
Foco Feder., v. Balbis rimp. 8.
Francese Ant., v. Berthollet 11.
Francheo L. e figlio, v. S. Donato 16.
Francheo Luigi, v. S. Secondo 1.
Franco Alessio, p. Em. Filiberto 9.
Franzina Ant., v. Berthollet 8.
Gai Ant. e nipote, c. Vitt. Em. II, 55.
Garabello Pietro, v. Borgo Dora 1.
Gariglio Dom., v. S. Teresa 13.
Gariglio Giov., v. Pisa 46.
Gariglio Gio. Ant., v. Montebello 7.
Gay Fedele, v. Monferrato 4 e Ormea 15.
Gay Franc., v. Galliari 19.
Gerardi Domen., v Carlo Alberto 27.
Gerbino Domenico, v. Po 39.
Ghignone Lorenzo, v. Garibaldi 24.
Ghignone Natale, v. S. Quintino 35, Porta Palatina 9 e Mazzini 11.
Giacinti Pacifico, *agnelli*, *montoni*, via Saluzzo 32.
Giacchetti Ferd., c. Reg. Margherita 108.
Gianotti Gio., v. Monte di Pietà, rimp. 20.
Gianotti Martino, v. Porta Palatina 24.
Gilardi Luigi, ang. c. Vitt. Em. II, e via Princ. Tommaso.
Gili Giac., ang. v. S. Anselmo e Pio Quinto.
Girardi Ant., v. S. Donato 11.
Giuganino Martino, v. S. Donato 84.
Giustetto Gio., vie Duchessa Jolanda 1, Cernaia 40, S. Agostino 3 e Deposito 10.
Giustetto Giuseppe, v. Melchior Gioia 9, Vanchiglia 20, Bertola 29 e c. Vinzaglio 23.
Giustetto Paolo, p. Statuto 11.
Godino Daniele, v. Campana 1.
Gola frat., v. Nizza 89.
Gola Cesare, c. Vitt. Em. II, 1, oltre Po.
Gola Domenico, v. S. Anselmo 26.
Gola Michele, v. Princ. Tommaso 23.
Golzio G., v. Cernaia 30.
Guagnino Martino, v. Po 34.
Guglielmetti A., p. Mad. Cristina 2.
Guglielmone Agostino, ang. vie Galliari e S. Anselmo.
Guglielmone Biagio, c. S. Martino 1.
Guglielmone Gio., v. Princ. Amedeo 20 *bis* e Mad. Cristina 95.
Lanza Carlo, c. Re Umberto 36.
Lasagno M., c. Vitt. Em. II, 94.
Lora Ant., v. Baretti 2.
Lora Gio., p. Statuto 4.
Lovera Gio., c. Vitt. Em. II, 121.
Lovera Mich., v. Carlo Alberto 23.
Lupo Tommaso, v. Ormea 29.
Maia e Candela, v. Gioberti 39.
Mandelli Lucia ved., v. Carlo Alberto 20.
Manzone Mich., v. S. Donato 4 *bis*.
Manzone Natale, p. Em. Filiberto 2 e via Pescatori 1.
Marcato Costanzo, p. Vitt. Em. I, 16.
Marchisio Gius., v. Sacchi 14.
Marchisone Gius., c. Vitt. Em. II, 68.
Marendino Ang., ang. vie Princ. d'Acaja e Gio. Somis.
Marinetti Carlo, v. Po 26.
Martano Gio., ang. c. Valentino e via Madama Cristina.
Massocco Camillo, v. Moncalieri 39.
Massola Ant., v. Po 37.
Massola Domen., v. S. Franc. da Paola 8.
Massola Giacomo, v. Barbaroux 14.
Massola Gio., v. Nizza 95 e Barbaroux 14.
Massola Maria, v. Nizza 21.
Mentasti Ettore, v. Vanchiglia 34.
Merlo Cesare, v. Saluzzo 32.
Merlo Vitt., v. Bertola 6.
Millone Nicola, v. Borgo Dora 22.
Molandrino frat., v. Bava 8.
Mongiano Enrico, v. Berthollet 5.
Moniotti Ant., v. Rosine 2.
Montaldo Luigi, v. Galliari 25.
Morino Ignazio, v. Arcivescovado 1.
Moriondo Michele, v. della Rocca 2.
Novarino Michele, v. Amedeo Avogadro 6 e Mad. Cristina 4.
Novelli Pietro e frat., v. S. Donato 1 *bis*.
Occhiena Michele, c. Palestro 1.
Oddone Domen., p. Em. Filiberto 13.
Olivero A., v. S. Giulia 45.
Osella fratelli, c. Vitt. Em. II, 88.
Osella Carlo, v. Genova 22.
Osella Gius., v. S. Secondo 48.
Ottina Eugenio, v. Venti Settembre 79.
Pastore Carlo, v. Gioberti 27.
Pautasso Filippo, c. Duca di Genova 9.
Pavan Ant., v. S. Donato 18.
Pavan Felice, *agnelli e montoni*, via San Secondo 1 e Perrone 6.
Peirolero Gio., ang. via Orfane e corso Reg. Margherita.
Pereno Gius., v. Mazzini 22.
Perino Serafino, c. Vitt. Em. II, 119.
Perlo G., v. S. Franc. da Paola 29.
Perlo e C., ang. c. S. Maurizio e v. Vanchiglia.
Pessione Angelo, v. S. Chiara 4.
Pessione Luigi, v. Cernaia 26.
Pessione Mich., v. Orfane 5.
Petra Ant., v. Saluzzo 8.
Petra Manf., ang. v. S. Giulia e Buniva.
Pia Carlo, v. Po 50.
Pia Dom., p. Em. Filib. 6.

Pia Eugenio, p. Palazzo di Città 6.
Pia G.na, ang. p. Eman. Filiberto e via Bastion Verde.
Pia Gius. fu Carlo, ang. v. Lagrange e Cavour, e ang. v. Lagrange e Andrea Doria.

**Pia Giuseppe**
DI DOMENICO
Casa fondata nel 1856
*MACELLERIA*
Fornitrice dei primari Istituti di Torino
Via Giulio Angolo Via Orfane
**Esportazione Carni fresche**
*Telegr.: Via Giulio, 9 - Torino*

Pia Pietro, ang. v. Botero e Bertola.
Pia e C.., ang. v. Venti Sett. e Carrozzai.
Picatti Gio., v. Mazzini 31 e Nizza 97.
Piccatti Carlo, v. Bertola 9.
Piccatti Eman., v. Nizza 57.
Piovano Anna ved., v. Andrea Doria 2.
Piovano Franc., v. Stampatori 11.
Pizio Dom., v. Carlo Alberto 32.
Pollone Felice, v. Montebello 12.
Pons Camillo, v. Lagrange 9.
Ponzetti Franc., c. Valentino 29.
Prato Ant., v. S. Chiara 62.
Prelle Maria, v. Bertola 11.
Putto Alfredo, v. Cibrario 7.
Rabbi ved. e figli, v. Palazzo di Città 13.
Rabino Ang., v. Saluzzo 1.
Ramello Ant., v. Massena 28.
Ramello Batt., vie Mazzini 5, S. Quintino 54 e Bertola 21.
Ramello Gius.a ved., v. Andrea Doria 4 *bis*.
Raspino Gius., c. Vinzaglio 29.
Razzetti G., v. Princ. Tommaso 19.
Razzetti S., v. Barbaroux 3.
Rebaudengo Enr., v. S. Massimo 34.
Rebaudengo Franc., v. Po 23.
Rebella Lorenzo, v. Nizza 5.
Rena fratelli, v. Ponte Mosca 14.
Ricchiardi Felice, v. Ponte Mosca 4.
Rinaud Giovanna, v. Barbaroux 18.
Rinaud Gio., v. Barolo 29.
Rionda Stef., v. Ponte Mosca 2.
Rissone Vinc., c. Vitt. Em. II, 9.
Rizzetti G., v. Princ. Tommaso 21.
Roasio Gio., p. dello Statuto 5.
Roasio Pietro, v. Garibaldi 57.
Rol Felice, v. Magenta 11.
Ronco Gius., v. Po 45.
Ronco Michele, v. Garibaldi 40.
Rossini Franc., v. S. Donato 27.
Rosso Luigi, v. Nizza 65 e S. Teresa 13.
Rostagno Gugl., p. Vitt. Em. I, 11 e via Moncalieri 1.
Rostagno Rosa, v. Monferrato 11.
Ruffina Carlo, v. S. Donato 26.
Sala Gio., v. Mazzini 27.
Saroglia Maria, v. Ponte Mosca 17.
Sartore Gio., ang. v. S. Secondo e corso Duca di Genova.
Scanavino, v. Alfieri 1.
Scribante C., v. Torquato Tasso 1.
Scribante Gio., v. Montebello 4.
Sefusati Gius. di Dom., v. Conte Verde 4.
Seita Pietro, v. S. Franc. da Paola 9 e della Rocca 37.
Serafino Mich., v. Genova 4.
Serafino V., ang. v. Garibaldi e Consolata.
Sodano Batt., via Bertola 1 e via San Tommaso 19.
Torchio, v. Montebello 6.
Torchio Luigi, c. Oporto 15.
Torta Giorgio, v. Tarino 2.
Torta Gio., v. Mad. Cristina 64.
Torta Gius., v. Mazzini 44.
Torta Vitt., v. S. Massimo 43.
Tosi Carlo, c. S. Maurizio 25.
Turello T., c. Vitt. Em. II, 98.
Valla Lodovica ved., v. Nizza 98.
Varetto G. B., v. Mad. Cristina 32.
Vaschetti coniugi, v. Garibaldi 35.
Vaschetti Vitt., v. Princ. Tommaso 14.
Vaschetto Gio., v. Mercanti 3.
Vassarotto Serafino, v. Nizza 33.
Vaudagnotti G., v. Venti Settembre 57.
Vergnano Giac., c. Vercelli 46.
Viale Giac., v. Bellezia 20.
Vigitello Gio. di Mich., v. Torquato Tasso 3.
Vinaj Carlo, strada di Francia 9.
Vincentini M., v. S. Secondo 32.
Visca Franc., v. Passalacqua 2.
Vittone Anna, galleria Umberto I.
Vittone Gio., v. Pastrengo 4.
Zanotti Bartolomeo, v. S. Domenico 1.
Zanotti Batt., v. Andrea Doria 7.
Zanotto Bartolomeo, v. S. Domenico 3.
Zanotto Ernesto, v. Pescatori 1.
Zanotto Gio. Batt., v. Porta Palatina 6.



# PRINCIPALI NEGOZIANTI ED ESERCENTI
## (fuori cinta).

### Alberghi.

**Madonna del Pilone**, *Sebastopoli*, Agosto Costantino.
» *Muletto*, Luino Gius. e Calosso, 291.
» *Tramway*, Bellino Giuseppe, 201.

### Avicoltura (*Stabilimento d'*).

**Madonna di Campagna**, Narello Gio.

### Birrarie.

**Foro Boario**, Audino Innocente.
» Chauvie Bartolomeo.
» *Gran Paradiso*, Pozza e Rolle.

### Caffè.

**Barriera di Casale**, Demo Alessandro, *d'Assab*, *ristorante*, 97.
**Barr. del Martinetto** (Regione Lucento), Gamba Angelo, *ristorante*.
**Barr. di Nizza**, Scassa Michele.
**Barriera di Vanchiglia**, Donna Giovanni, *ristorante*, 34.
**Campidoglio**, Vietti Domenico.
**Cavoretto**, Perino Michele, *ristorante*.
**Madonna di Campagna**, Casalegno Michele, 224.
» Colombatto Nicola, *ristor.*, 1086.
**Madonna del Pilone**, Roasio Giulio, *del Giardino*, 221.
**Pilonetto**, Feriolo Maria, *ristorante*.

### Calzolai.

**Barr. di Casale**, Alessio, 112.
» **Lanzo**, Savio Giovanni, 68.
» **S. Paolo**, Avanza B.
» » Testa Giuseppe.
**Borgo Ceronda**, Savio, 51.
**Madonna del Pilone**, Bonello Fedele 299.
» Falletto Tommaso.
» **di Campagna**, Mare Giovanni, 231.
**R. Parco**, Ghiglieri D. S.

### Capi Mastri.

**Mad. di Campagna**, Ponchia Carlo, 260.
Bianchi Giuseppe, 138.

### Carradori.

**Barr. di Casale**, Deambroggio Luigi, 106.
**Mad. del Pilone**, Giorda.
**Mad. di Campagna**, Viara Lorenzo, 194.

### Colori e Vernici (*Fabbr.*).

**Tesoriera**, Clerico A. e C.

### Commestibili e Pizzicagnoli.

**Abbadia di Stura**, Occhiena Luigia.
» Ribero Antonio.
**Barr. S. Paolo**, Musso Secondo.
» Suppo Lodovico, 81.
**Barr. del Camposanto** (R. Parco), Gagliardi Pietro, 1175.
» Griseri Margherita, 1174.
**Barr. di Casale**, Amerio Orsola, 85.
» Audisio Giacomo, 83.
» Giraudi Rosa, 83.
» Moretta Paola, 100.
» Pogliani Celeste, 119.
» Sciardi Margherita.
» Vittonatti Pasquale.
**Barr. di Francia**, Furno Guglielmo.
» Rei Luigia.
**Barr. di Lanzo**, Barbiera Margherita, 118.
» Semeria Pietro, 68.
» *Soc. Operaia Lavoro e Previdenza*, 80.
» *Soc. Operai Borgo Vittoria*, 92.
» Trinchieri Giuseppe.
**Barr. del Martinetto** (Regione Lucento), Piglia Felice, 1039.
» Seletto fratelli, 1040.
**Barr. di Milano**, Bagnasacco Emilia, 74.
» Bianco Giuseppa, 66.
» Certano coniugi, 85.
» Cerutti Giacomo.
» Marchisio Francesca, 79.
**Barr. di Nizza**, Camandona Guido, 193.
» Fagiano Luigi, 187.
» Galizio Maddalena, 19.
» Garzena Giuseppe.
» Merlone Felice, 302.
» Villa Gabriele, 142.
**Barr. d'Orbassano**, Tosco Battista, 36.
» Valperga Antonio, 36.

**Barr. di S. Paolo**, Bruno Alfeo.
» Lovera Adelaide.
» *Soc. Coop. Ferroviaria di Consumo.*
**Barr. di Stupinigi**, Gallizio Chiaffredo.
**Barr. di Vanchiglia**, Bergesio Baldassarre.
» Franchino Giovanni, 2.
» Pentenero G., 38.
**Bertoulla**, Basso Emilia.
» Fenoglio Margherita, 1327.
» Vaio Giovanni.
**Borgata Cenisia**, Dughera sorelle, 10.
**Borgo Ceronda**, Castagneri Anna.
» Labussier Pietro.
» *Magazz. Coop. Società Operaia*, 16.
**Borgo Monte Rosa**, Gilardi Ant., 51.
» Deandrea Gio., 87.
**Borgo Vittoria**, Bairo Cecilia.
» Gamero Gius., 1013.
» Paletto Maria, 1013.
**Campidoglio**, Cavallero Luigia, 975.
» Cisano Gius., 978.
» Lupo Leandro.
» Marchino Orsola.
» Rolle Anna.
**Cavoretto**, Coggiola Antonio.
**Falchera**, Canuto Filippina, 1248.
**Foro Boario**, Binelli Luigi, v. Frejus 102.
**Lucento**, Seletto fratelli.
**Maddalene**, Ferrero Eug., 121.
» Deandrea Gio., 1128.
**Mad. di Campagna**, Alba Carlo, 240.
» Bona ved., 229.
» Enrione Savino, 256.
» Maccagno Michele.
» Melano Tommaso, 200.
» Sauli Giuseppa.
**Mad. del Pilone**, Berra Gaetana.
» Bussi Gio. Batt.
» Martore Antonio, 276.
» Pracca Caterina, 221.
» *Società Operaia*, 192.
**Ostarietta**, Gili Natale, 359.
**Pilonetto**, Tabacco Lorenzo, 250.
**Ponte Trombetta**, Corio Enrico.
» Tarditi Paolo, 10.
**Pozzo Strada**, Gaia Ernesto, 227.
» Musso Luigi, 211.
» Perlo Teresa, 229.
**Reaglie**, Perotti Carlo.
**R. Parco**, Picco Caterina.
**Sassi**, Chiabotto Giuseppa.
» *Magazzino Società Operaia.*
» Panata Luigi, 308.
» Zoppo Carlo.
**Tetti Frè**, Bauducco Bartolom., 205.
» Bonino Luigia.

## Decoratori d'appartamenti.

**Mad. del Pilone**, Delleani Lorenzo, 220
» Gatta Grazioso, 210.
**Mad. di Campagna**, Ferraris e Fenoglio.

## Droghieri.

**Barr. del Camposanto** (R. Parco), Garda Celestino, 2.
**Barr. di Casale**, Giraudi Rosa, 83.
» Sobrito Ant., 89.
**Barr. di Francia**, Furno Guglielmo.
**Barr. di Lanzo**, Gai Gius., 96.
» Paletto Amalia, 84.
**Barr di Milano**, Ballor eredi.
» Cassina Erminio, 60.
» Gai Domenico.
**Barr. di Nizza**, Fedeli Costanzo.
» Giusiana Sebast., 173.
**Campidoglio**, Alberti Felice.
» Taraglio Margherita.
» Tosi Lorenzo, 428.
**Lingotto**, Filippa Anna, 756.
**Lucento**, Calcagno coniugi.
**Mad. di Campagna**, Bona vedova Carolina, 1097.
**Mad. del Pilone**, Bonesso F., 206.
» Casaroli Caterina.
**Pilonetto**, Ferrero-Gola, 254.
**Ponte Isabella**, Neirotti cav. Spirito, 170
**R. Parco**, Garda Celestino.
**Tetti Frè**, Piano V., 229.

## Falegnami.

**Pilonetto**, Bocco Maurizio, 246.

## Farmacie.

**Barr. di Casale**, Cordoni.
**Barr. di Lanzo**, Sciorelli Lorenzo.
**Barr. di Nizza**, Bianco, 201.
**Barr. S. Paolo**, Garbini dott. Gio., 3.
**Bertoulla**, Oddono.
**Campidoglio**, Rocchietti.
**Mad. di Campagna**, Craveri Giacinto, 200
**Mad. del Pilone**, Scrimadore già Verga, 208.
**Pozzo Strada**, Barberis.
**R. Parco**, Garnier Luigi.
**Tetti Frè**, Ghio, 229.

## Formaggi.

**Barr. di Francia**, Alba V., 85.
» Gherra G.
**Barr. di Lanzo**, Antognini Carlo fu Gius.
**Barr. di Nizza**, Jarre Th. e C.
» Jarre E. e Comp.



## Giardinieri.

**Borgo Vittoria**, Bioletto Giacomo.
**Pilonetto**, Rosso Giovanni, 255.

## Lattonieri.

**Mad. del Pilone**, Ottina Giovanni, 225.
» Garitta Felice, 200.
**Mad. di Campagna**, Pero Eugenio, 216.

## Legna e Carbone.

**Campidoglio**, Monfrino Battista.

## Liquoristi.

**Barr. di Lanzo**, Paissa frat., *fabb. vermouth.*
**Barr. di Milano**, Cassina Erminio, 60.
**Barr. di Nizza**, Ferrante Franc., 136.
Capriolo e Compagnia.

## Macellai.

**Barr. del Camposanto** (R. Parco), Gena Andrea, 1180.
**Barr. di Casale**, Garino G. B.
» Vittonatti Pasquale, (*suini*).
**Barr. di Lanzo**, Mussetti Gio.
» Spanna fratelli, (*suini*).
**Barr. del Martinetto** (Regione Lucento), Faletto Giulia, (*suini*), 48.
» Seletto Luigi.
**Barr. di Milano**, Udosse Cesare, 2.
**Barr. di Nizza**, Massola ved., 95.
» Massola Luigi, 205.
» Roasio Michele, 187.
**Barr. S. Paolo**, Torchio Luigi, 871.
**Barr. di Vanchiglia**, Laus Gius., 6.
**Bertoulla**, Cerutti Giuseppina, 1327.
**Borgata Cenisia**, Visca Franc., 1.
**Borgo Monte Rosa**, Mussetti Gio., 51.
**Campidoglio**, Botta Francesco.
**Cavoretto**, Gambino Gaspare.
**Lucento**, Seletto Luigi.
**Mad. di Campagna**, Foglia Tomm., 232.
» Maccagno Michele (*suini*).
» Peris Giuseppe, 244.
**Mad. del Pilone**, Casaroli Santina.
» Demo Giuseppe
» Venera Agostino, 200.
**Ostarietta**, Brusa fratelli.
**Pilonetto**, Grindetti Alberto, 216.
» Cagliero, 215.
**Ponte Trombetta**, Corio Enrico.
**Sassi**, Casalegno Franc.
» Tarditi Battista.
**Tesoriera**, Bolognini Ferdinando, 225.

## Materassai.

**Barr. di Casale**, Protti Felice, 83.
**Campidoglio**, Affubine Secondo.
**Mad. di Campagna**, Bonis Vittorio, 197.
**Vanchiglietta**, Salsa Domenico, 2.

## Mercerie.

**Barr. di Casale**, Giraudi Rosa, 83.
**Borgo Monte Rosa**, Ferrero Maria, 58.
**Campidoglio**, Tosi Lorenzo

## Mulini a cilindri.

**Abbadia di Stura**, Valente A. e C. Vedi *Annunzi speciali*, pag. 63.

## Olii (*Negoz.*).

**Barr. di Casale**, Muratorio avv. Orazio, 104.
**Barr. di Lanzo**, Gossi Gherardo, 76.
**Ponte Isabella**, Rigat L., 178.

## Orologiai.

**Mad. del Pilone**, Cesa, 205.
**Barr. di Lanzo**, Conti E., 84.

## Panattieri e Fornai.

**Abbadia di Stura**, Caramellino Carlo.
**Baja d'Assab**, Vaudano Carlo.
» Armandi Andrea, v. Frejus 102.
**Barca di Stura**, Gaj Giuseppe.
**Barr. del Camposanto** (R. Parco), Podio eredi, 1179.
**Barr. di Casale**, Vittonatti Pasquale, c. p.
**Barr. di Lanzo**, Perardi Bernardino, 108.
» Vittonetto Franc., 63.
**Barr. di Milano**, Degioanni Pietro.
» Fino fratelli.
» Pagliero Anna, 70.
**Barr. di Nizza**, Beltramo Giacomo, 171.
» Bertolino Luigi, 181.
» Milano Carolina.
**Barr. d'Orbassano**, Beltramo Carlo.
**Barr. di S. Paolo**, Armandi Andrea, 162.
**Barr. di Vanchiglia**, Garelli Basilio, 6.
**Bertoulla**, Pessione Franc., 1331.
» Romano Ambrogio.
**Borgo Ceronda**, Gamba Dionigi.
**Borgo Monte Rosa**, Ferrero Eugenio.
**Campidoglio**, Argano Giuseppina, 980.
» Cardona Carlo, 7.
» Castaldo Domenico.
» Felizia Michele.

**Cavoretto,** Martini Aventino.
» Rubino Antonio, 147.
**Falchera,** Nicco Lorenzo, 1251.
**Lingotto**, Comoglio Luigi.
» Mainardi Michele, 658.
**Lucento**, Cioccato Luigi.
**Mad. di Campagna,** Leone Domenico.
» Pavesio Giuseppa, 244.
**Mad. del Pilone,** Berrino Giuseppe, 217.
» Burio Federico, 201.
» Vercellino Gius , 209.
**Mirafiori,** Beltramo Luigi, 736.
**Ostarietta,** Gamba Agostino.
**Pilonetto,** Feiles Domenico, 216.
» Verino Edoardo, 210.
**Pozzo Strada,** Burdino Michele.
» Ghiotti Gio.
» Roccia Domenica, 220.
**Sassi,** Fornaresio Clemente, 308.
**Tetti Frè,** Beltrametti frat., 224.
» Cappella Gius., 250.
» Conte Francesco, 205.
**Tetti Varrò**, Gamba Giuseppe.

## Parrucchieri.

**Barr. di Lanzo,** Gennaro Francesco, 92.
**Campidoglio**. Bovio, 7.
**Mad. di Campagna**, Bonis Vittorio, 197.
» Formia Gio., 232.
» Marocco Camillo, 231.
**Barr. di Nizza**, Migliorero Felice, 175.
» Nasi Romano, 185.

## Paste da minestra.

**Barr. di Casale,** Viltonatti Pasquale, c. p.

## Pirotecnici.

**Mad. di Campagna**, Capello.

## Salumieri.

**Barr. di Lanzo**, Spanna fratelli, 96.
**Barr. di Milano,** Fruttero frat., 60.
» Natta Ernesto, 66.
**Barr. di Nizza,** Gribaudo Vinc.

## Sarti e Sarte.

**Borgo Monte Rosa**, Gamna Marianna, 60.
**Mad. di Campagna**, Bonis Vittorio, 197.

## Tabaccai.

**Barr. di Lanzo**, Rossato Pietro, 66.
» Perardi Bernardino.
**Basse di Dora**, Bosco Angelo, 510.
**Borgo Monte Rosa**, Crescenti Francesco.
**Cavoretto,** Coggiola Antonio.
**Maddalene,** Maggia Caterina.
**Mad. di Campagna,** Alba Carlo.
**Mad. del Pilone,** Gatta Grazioso, 210.
**Mirafiori**, Subry Matteo, 984.
**Tetti Frè**, Badini Ernesto, 223.

## Tintori e Digrassatori.

**Mad. del Pilone**, Pacchiotti Andrea, 205.

## Trattorie e Ristoranti.

**Baja d'Assab**, Pignatta Lucia, 6.
**Barca di Stura,** Varetto Gius.
**Barr. del Camposanto** (Regio Parco), Durando Carlo.
» Dante Luigia.
**Barr. di Casale**, Amerio Michele, *Canale Michelotti,* 85.
» Audisio Giacomo, 83.
» Cucco Gius., *Stella d'Italia,* 89.
» Giretti Pompeo, *del Moro,* 120.
» Goffi Gio. Batt., *Tramway,* 81.
» Guido e Zanetti, *Roma,* 122.
» Lusso Bartolomeo, *del Sole.*
**Barr. di Francia,** Cottino Carlo, *Merlo Bianco,* 101.
» Bossotto G., *Antichi Velocipedisti,* 95.
» Omegna Matteo, 92.
**Barr. di Lanzo**, Bertini L., *Cantiere,* 61.
» Borio Enrichetta, *Stella,* 66.
» Mairano Domenico.
» Piglione Vittorio, *Passatempo,* 119.
» Revelli coniugi, *del Moro,* 108.
**Barr. di Milano,** Bargero Spirito.
» Bianco Giuseppa.
» Bolognino Gio., 70.
» Bosco Giacomo.
» Girardi Elisabetta, 83.
» Tabacchi Paolo.
**Barr. di Nizza,** Barale frat., *della Pace,* 179.
» Gamba Stefano, *d'Asti,* 140.
**Barr. d'Orbassano**, Caudera Pietro, *della Vittoria,* 48.
» Polledro Secondo, 856.
» Sogno L., *Barr. d'Orbassano,* 32.
**Barr. di Piacenza**, Audisio coniugi, 82
» Fracchia Domenico.
» Razzano Teresa, 81.
» Tarella Giacomo, *Sbarco dei Canottieri,* 114.



**Barr. di S. Paolo**, Aimar Lucia. *Piccolo Cacciatore.*
» Bagnasacco Paolo 5.
» Conte Carolina, 930.
» Micca Domenico.
» Torchio Secondo.
**Barr. di Stupinigi**, Giordana Matteo, 820.
» Trotti Vinc., *del Cervo,* 761.
**Barr. di Vanchiglia,** Artus Barbara.
» Giretti Angelo, *dell'Angelo.*
**Bertoulla,** Monticone Ottavio, 170.
**Borgata Cenisia,** Bori Maria, *d'Ivrea,* 1.
**Borgo Ceronda,** Ferroglio Gio., *Ponte Dora.*
**Borgo Monte Rosa,** Offman Policarpo, 58.
» Bonino Maria, 87.
**Borgo Vittoria**, Garola Maria, 8.
**Campidoglio,** Bosco Agostino.
» Ferrero G., *Montechiaro d'Asti.*
» Laburante Leandro, 6.
» Musso Michele, *del Campidoglio.*
» Rava Ottavio, *del Tiro a Segno,* 930.
» Suppegno Vittorio, 18.
**Cavoretto,** Bianco Bartolomeo.
» Gallea Lorenzo, 24.
» Pereno Gius., 63.
» Prina Felice.
**Foro Boario**, Balma Maria.
» Finelli Franc.
**Lionetto**, Castrale Gio. Batt., 463.
» Scaglia Delfina.
**Lucento**, Bianco Carlo, *del Rastel Verde.*
» Lotti Pietro, *Castello di Lucento.*
» Seletto fratelli, *del Centro.*
**Maddalene,** Balario A., *dell'Angelo,* 249.
» Offman Policarpo, 58.
**Mad. di Campagna**, Frisetti Gio., 254.
» Gramaglia Gio., 244.
**Mad. del Pilone,** Bellino ved., *Tramway,* 201
» Berrino Gio., *della Margherita,* 199.
» Biancotti Edoardo, *Astigiana.*
» Demo Gius., *Amicizia,* 217, 276.
» Franchino M., 276.
» Lovera Battista, 278.
» Roasio Giulio, 221.
**Mirafiori,** Gallo Michele.
**Ostarietta,** Brusa fratelli, *Paradiso d'Italia,* 353.
» Torta Gius., *Angelo Amorino,* 351.
**Pilonetto,** Binello Franc.
» Tabasso Vittoria.
**Ponte Isabella,** Chiavero Franc., *Ponte Isabella,* 176.
» Volpini Erminia, *Nuovo Oriente,* 168.
**Ponte Stura**, Barale Maria.
» Craveri Giuseppe.
» Fogliatti Carlo, 219.
» Genevro Leopoldo, 1198.
» Papino Luigi.
» Percivalle Giovanni, 1197.
» Toselli Gio., 1961.
**Ponte Trombetta**, Dallorto Matteo.
» Fantino e Rua, *Ponte Trombetta.*
**Pozzo Strada**, Carozzo Alessandro.
» Clerico Teresa.
» Piovano Fortunato, 927.
**Reaglie,** Crosetto Gius., 424.
» Goffi Giuseppe.
» Perotti Carlo.
**R. Parco**, Durando C., *Caccia Reale.*
» Ghiglieri Domenico S.
**Regione Val Salice**, Goffi Gius., 431.
**Sassi**, Casalegno Franc , *Ponte Barra.*
» Torta Vinc., *Castello di Mirabucco.*
» Verna Maria.
**Soperga**, Bertoglio Antonio.
» Bonino Francesco.
» Masprone Giov.
**Tesoriera**, Carozzo Aless., *Tramway,* 233.
» Santiano Andrea, *della Tesoriera.*
**Tetti Frè**, Reale Gio., *della Nuova Acqua Potabile,* 238.
**Val S. Martino**, Crivello Gius.

## Vino (*Negoz.*).

**Abbadia di Stura**, Fenoglio-Rosso Luigia, 1284.
**Baja d'Assab**, Bonaudo Giacomo.
» Borri Anna, 7.
» Cavallo Maria, 52.
» Tadini Maria, v. Frejus 94.
» Testa Gius., 88.
**Barca di Stura,** Daniele Giacomo.
**Barr. di Casale**, Sciardi Margherita.
**Barr. di Francia**, Bessone Felice, 83.
**Barr. di Lanzo,** Brusa C., 120.
» Giolitto Francesca, 198.
» Grandi Margherita.
» Lovera Maddalena, 113.
» Mairano, 246.
**Barr. di Milano,** Bagnasacco Emilia, 74.
» Cravero Nicola, 53.
» Ferrero Gio., 4.
» Giorcelli Emma, 9.
» Motto Carlo.
**Barr. di Nizza**, Anchisi Giovanni, 122.
» Boano Isabella, 209.
» Bovero Giuseppa, 160.
» Brunelli, Venco e C., 124.
» Molino Maria, 302.
» Torretta Bartolomeo.
**Barr. d'Orbassano**, Cellune Gio.ª, 787.
» Ruffino Gius.
**Barr. di S. Paolo**, *Bottiglieria Bagnasacco.*
» *del Moncenisio,* via Emilia, 11.
» Vietti Giorgio.
**Barr. di Stupinigi,** Abre Teresa.
**Barr. di Vanchiglia,** Franchino Gio.

**Bertoulla**, Barbasso Rosa.
» Basso Emilia.
» Fenoglio Gio., 999.
» Olivetti Biagio, 144.
» Perucchetti Cristina, 1329.
**Borgo Ceronda**, Bollea Tomm.
» Cavallo Giacinto.
**Borgo Vittoria**, Debernardi Giovanni.
» Paletto Maria, 1013.
» Squassino Carlo, 1013.
**Campidoglio**, Dughera Carlo, 14.
» Ferrero Felice.
» Micca Maria, 2.
» Suppegno Rosa.
» Taraglio Margherita, 971.
**Cavoretto**, Binello Clara, 35.
» Bocco Marianna.
» Lupo Michele.
» Ricchetta Gio. Batt., 29.
**Foro Boario**, Binelli Luigi, v. Frejus 102.
**Lingotto**, Boano Elisabetta, 305.
**Maddalene**, Bonino Maria, 1155.
» Cosola Michele, 1146.
» Gilardi Ant.
» Omegna Bernardo, 14.
**Mad. del Pilone**, Furno Prospera, 194.
» Lencia Angela.
**Mad. di Campagna**, Foglia Tommaso.
» Golzio Domen.
» Marocco V.
» Musi Eugenio, 275.
**Miradori**, Romano Gio. Batt., 737.
**Ostarietta**, Artusio Secondo, 454.
**Pilone Anime**, Secchi Ermenegilda, 229
» Spola Rosa, 161.
**Pilonetto**, Pentenero fratelli.
» Pentenero Antonio, 214.
**Ponte Stura**, Bollea Felice.
» Montù Franc., 1194.
**Ponte Trombetta**, Corio Enrico.
» Fantini Gustavo, 52.
» Tarditi Paolo.
**Pozzo Strada**, Bellino Luigi, 941.
» Bogatto Clotilde.
» Maccario Giovanna.
» Musso Luigi, 111.
» Rej Marcellino, 461.
**Sassi**, Casalegno Franc.
» Luino Giovanna.
» Mossino Gio.
» Tarditi Gio. Batt.
» Viale frat., 375.
**Soperga**, Rocco Giovenale.
» Bertoglio Antonio.
**Tesoriera**, Cafasso Carlo, 231.
» Piovano Fortunato, 223.
**Tetti Fré**, Petrino Giac., 229.
**Tetti Varrò**, Barbero Dom., 800.
**Villaretto**, Carrera Maria.

### Vivandiere.

**Poligono Ferrovieri**, Pozzi Carlo.

☛ A pag. VII-VIII vi sono le

## *Aggiunte e Cambiamenti*

AVVENUTI DURANTE LA STAMPA

☛ *Ringraziamo i nostri Lettori pel buon volere e per l'interesse dimostrato per la* **Guida** *e li preghiamo a voler continuare in quest'anno a notare sul foglietto aggiunto a pagina* VI, *le osservazioni e le comunicazioni utili che avranno a farci nell'interesse della nostra pubblicazione.*

# Cronologia di Casa Savoia

| Anni in cui salirono al Trono | | nascita | morte |
|---|---|---|---|
| 1024 | Umberto I (Biancamano) (1° Conte di Savoia) | 980 | 1048 |
| 1048 | Amedeo I | » | (?)1048 |
| 1048 | Oddone | 1010 | 1060 |
| 1060 | Pietro I | 1046 – | 1078 |
| 1064 | Amedeo II | 1049 – | 1080 |
| 1080 | Umberto II | » | 1103 |
| 1103 | Amedeo III | 1095 – | 1148 |
| 1148 | Umberto III (il Beato) | 1136 – | 1188 |
| 1188 | Tommaso I | 1177 – | 1233 |
| 1234 | Amedeo IV | 1197 – | 1253 |
| 1253 | Bonifacio | 1244 – | 1263 |
| 1263 | Pietro II (il piccolo Carlomagno) | 1203 – | 1268 |
| 1268 | Filippo I | 1207 – | 1285 |
| 1285 | Amedeo V (il Grande) | 1249 – | 1323 |
| 1323 | Odoardo (il Liberale) | 1284 – | 1329 |
| 1329 | Aimone (il Pacifico) | 1291 – | 1343 |
| 1343 | Amedeo VI (Conte Verde) | 1334 – | 1383 |
| 1383 | Amedeo VII (Conte Rosso) | 1360 – | 1391 |
| 1391 | Amedeo VIII (il Pacifico) (1° Duca di Savoia) | 1383 – | 1451 |
| 1440 | Ludovico | 1402 – | 1465 |
| 1465 | Amedeo IX (il Beato) | 1435 – | 1472 |
| 1472 | Filiberto I | 1465 – | 1482 |
| 1482 | Carlo I (il Guerriero) | 1468 – | 1490 |
| 1490 | Carlo Giovanni Amedeo | 1489 – | 1496 |
| 1496 | Filippo II (Senza Terra) | 1443 – | 1497 |
| 1497 | Filiberto II (il Bello) | 1480 – | 1504 |
| 1504 | Carlo III (il Buono) | 1486 – | 1553 |
| | Occupazione francese 1536-59. | | |
| 1559 | Emanuele Filiberto | 1528 – | 1580 |
| 1580 | Carlo Emanuele I (il Grande) | 1562 – | 1630 |
| 1630 | Vittorio Amedeo I | 1587 – | 1637 |
| 1637 | Francesco Giacinto | 1632 – | 1638 |
| 1638 | Carlo Emanuele II | 1634 – | 1675 |
| 1675 | Vittorio Amedeo II (1° re di Sardegna) | 1666 – | 1732 |
| 1730 | Carlo Emanuele III | 1701 – | 1773 |
| 1773 | Vittorio Amedeo III | 1726 – | 1796 |
| 1796 | Carlo Emanuele IV | 1751 – | 1819 |
| 1802 | Vittorio Emanuele I | 1759 – | 1824 |
| 1821 | Carlo Felice | 1765 – | 1831 |
| 1831 | Carlo Alberto (il Magnanimo) | 1798 – | 1849 |
| 1849 | Vittorio Emanuele II (il Galantuomo) (1° Re d'Italia) | 1820 – | 1878 |

1878 **Umberto I** nato il 14 marzo 1844 in Torino, sposato il 22 aprile 1868.

**Margherita Maria Teresa Giovanna**, Principessa di Savoia, Regina, sua consorte, nata in Torino il 20 novembre 1851, figlia del fu Ferdinando Duca di Genova.

**Loro figlio — Principe ereditario.**

**Vittorio Emanuele**, Principe di Napoli, nato ivi l'11 novembre 1869, sposato il 24 ottobre 1896.

**Elena Petrovic Niegos**, sua consorte, nata a Cettigne l'8 gennaio 1873, figlia di Nicola I Petrovic Niegos, Principe sovrano del Montenegro.

Sorelle del Re.

CLOTILDE MARIA TERESA LUIGIA, nata in Torino il 2 marzo 1843, ivi sposata il 30 gennaio 1859 con S. A. I. il Principe Napoleone Gerolamo Giuseppe Carlo Paolo Bonaparte, nato il 9 settembre 1822, morto in Roma il 17 Marzo 1891. — MARIA PIA, ex-Regina di Portogallo, nata in Torino il 16 ottobre 1847, vedova di S. M. Don Luigi I, re di Portogallo, nato il 31 ottobre 1838, morto il 19 ottobre 1889.

Nipote e Cognata delle LL. MM.,
vedova di S. A. R. il Principe Amedeo Duca d'Aosta.

MARIA LÆTITIA, figlia di S. A. I. il Principe Napoleone Gerolamo Giuseppe Carlo Paolo Bonaparte e di S. A. R. Clotilde Maria Teresa Luigia Principessa di Savoia, nata a Parigi il 20 dicembre 1866, sposata in Torino l'11 settembre 1888 col Duca d'Aosta, di cui rimase vedova il 18 gennaio 1890.

Nipoti di S. M., figliuoli del Principe Amedeo
e della Principessa Maria Vittoria della Cisterna, morta l'8 novembre 1876.

EMANUELE FILIBERTO, Duca d'Aosta, nato in Genova il 13 gennaio 1869, sposato li 25 giugno 1895. — VITTORIO EMANUELE, Conte di Torino, nato in Torino il 24 novembre 1870. — LUIGI AMEDEO GIUSEPPE MARIA FERDINANDO, Duca degli Abruzzi, nato a Madrid il 30 gennaio 1873.

Nipote di S. M., figlio del Princ. Amedeo e di S. A. I. R. la Principessa Lætitia

UMBERTO FERDINANDO MARIA, Conte di Salemi, nato in Torino il 22 giugno 1889.

Nipoti di S. M., figliuoli della Principessa Clotilde
e del Principe Gerolamo Napoleone.

NAPOLEONE VITTORIO, nato a Parigi il 18 luglio 1862. — NAPOLEONE LUIGI, nato al Castello di Meudon il 16 luglio 1864. — MARIA LÆTITIA, vedova di S. A. R. il Principe Amedeo, Duca d'Aosta (Vedi sopra).

Cugini germani del Re, figli del Principe Ferdinando
Duca di Genova, morto il 10 febbraio 1855.

MARGHERITA, Regina d'Italia, sposa di S. M. il Re (Vedi pag. prec.). — TOMMASO ALBERTO VITTORIO DI SAVOIA, Principe Reale, Duca di Genova, vice ammiraglio, nato in Torino il 6 febbraio 1854, sposato il 14 aprile 1883.

Sposa del Principe Emanuele Filiberto, Duca d'Aosta.

ELENA LUISA ENRICHETTA D'ORLEANS, nata a Twickenham (Inghilterra), il 13 giugno 1871 e sposata il 25 giugno 1895 a Kingstown.

Sposa del Principe Tommaso, Duca di Genova.

MARIA ISABELLA DI BAVIERA, Duchessa di Genova, figlia del Principe Adalberto di Baviera, nata il 31 agosto 1863, sposata il 14 aprile 1883 nel castello reale di Nymphenbourg presso Monaco.

Figli del Duca e della Duchessa di Genova.

FERDINANDO UMBERTO VITTORIO, nato in Torino il 21 aprile 1884. — FILIBERTO LODOVICO MASSIMILIANO, nato in Torino il 10 marzo 1895. — MARIA BONA MARGHERITA, nata in Agliè il 1° agosto 1896.

Madre di S. M. la Regina e del Principe Tommaso.
Zia e Suocera di S. M. il Re.

MARIA ELISABETTA DI SASSONIA, Duchessa di Genova, figlia di Giovanni Nepomuceno, re di Sassonia, nata il 4 febbraio 1830, sposata a Dresda il 30 aprile 1850 col Principe Ferdinando di Savoia, Duca di Genova (fratello del Re Vittorio Emanuele II), vedova il 10 febbraio 1855.



# CASE REALI E CASE DUCALI

## Direzione Provinciale della Real Casa in Torino

Piazza S. Giovanni, Palazzo Reale.

**Direttore Capo**

Sala Gio., comm. ✠, comm. ✻, cav. degli Ord. di Carlo III di Spagna e del Nich. di Tunisi, Palazzo Reale.

*Capi Sezione*

Ghè Alberto, ✠, freg. della med comm. Camp. Indip. d'Italia, Palazzo Reale.
Filippi Carlo, ✠, comm. dell'Ord. della Cor. di Prussia, cav. degli Ord. dell'Aq. Rossa di Prussia e di Franc Gius. d'Austria, c. Siccardi 37, p. nob.

*Segretari*

Martelli cav. Oreste, uffic. dell'Ord. del Nich. di Tunisi, magg. alpini in congedo, c. Vitt. Em. II, 65.
Buisson Ernesto, p. Vitt. Em. I, 19.

*Vice Segretari*

Lavagno dott. Osvaldo, v. della Rocca, 14.
Stern Alfredo, v. Priocca 4.

*Archivisti*

Trombone Gius., ✻, ✠, comm. dell'Ord. di S. Stanislao di Russia, cav. degli Ord. di Leopoldo d'Austria, e della Corona di Prussia v. Sacchi 14.
De Lorenzi Gio. Batt., v. Assarotti 8.
Rossi Secondo, v. della Zecca 7.

*Applicati*

Ghiotti Annibale, v. Ponte Mosca, 10.
Ferrarotti Pietro, v. Venti Settembre 57.
Quenda Vincenzo, c. Vitt. Em. II, 86.

*Cassiere*

Cavallo Vittorio, ✠, via Finanze 13.

**Ufficio Tecnico**

Stramucci ing. prof. Emilio, ✠, ✻, comm. dell'Ord. Cor. di Prussia, cav. dell'Ord. di Franc. Gius. d'Austria, *Direttore Architetto*, c. Reg. Margherita 113.
Ferrero geom. Rob., *Aiut.* c. Reg. Margh. 113.
Caffaratti geom. Tomm., *Aiut.* (Moncalieri).
Cotti ing. Giacomo, *Aiutante*, v. Galliari 25.
Martinengo Giacomo, *Conservatore del Reale Palazzo*, palazzo Reale.

*Artisti*

Morgari comm. Rod., pittore, v. Cavour 24.
Grimaldi del Poggetto cav. Stanislao, disegnatore di S. M., p. Bodoni 3.

*Avvocato Patrocinante*

Gioberti comm. Emilio, v. Alfieri 21.

**Regia Cappella in Torino.**

Anzino mons D. Valerio, Gr. Uff. ✠, comm. ✻, freg. della med. comm. Camp. Indip. d'Italia, comm. degli Ord. di Cr. di Portogallo con placca e di S. Michele di Baviera, Uff. dell'Ord. del Nich. di Tunisi, cav. dell'Ord. di Isab. la Catt. di Spagna, Ab. mitrato della R. Basilica Palatina di Santa Barbara in Mantova, Cappellano magg. di S. M., c. Regina Margherita 105, in Roma, v. Sudario 15.

*Cappellani*

Lanza teol. prof. G. B., uff. ✠, cancelliere della Real Cappella, p. S. Giovanni 9.
Alessio can. teol. cav. G. B., custode dell'insigne Reliquia della SS. Sindone, R. Castello Moncalieri.
Bosia D. Edoardo, prefetto della Sacrestia della SS. Sindone, Palazzo Reale.
Gilli teol. Gius., v. Porta Palatina 23.
Grasso D. Michele, p. S. Giovanni 9.

**Prefetto della R. Basilica di Soperga**

Lanza teol. prof. G. B., *predetto.*

**Direttore del R. Asilo Infantile Vittorio Emanuele.**

Pelletta di Cortanzone comm. Camillo, can. della Metropol. v. Venti Sett. 78.

**Regia Biblioteca e Medagliere.**

Carutti di Cantogno barone comm. Domen., Senatore del Regno, *Incaricato della Direzione*, v. della Zecca 7.
Pezzi Luigi ✠, *Archivista*, v. Figlie dei Militari 15.

**Reale Armeria antica e moderna.**

Avogadro di Quaregna e Cerreto conte Luigi, G. C. ✻, G. C. ✠, ten. gen. nella Ris., Sen. del Regno, *Dirett.*, c. Oporto 30.
Nuvoli conte Luigi, cav. ✠, *Archivista*, v. Scuole 8.

**Personale Sanitario.**

Bruno comm. prof. Lor., Senat. del Regno, med. di S. M. e R. Famiglia, v. Cavour 5.
Camusso comm. Alessio, chirurgo dentista di S. M. e Real Famiglia, p. Castello 18.

*Medici in secondo*

Balestra cav. dottor Emilio, v. Po 55.
Canonico cav. dott. Celest., c. Palestro 10.
Demaison dott. Vittorio, v. della Zecca 7.
Farina cav. Alessandro, v. S. Secondo 7 *bis*.

*Medici Onorari*

Rodina cav. Gaspare, p. S. Martino 5
Bongioanni dott. Cesare, v. Barbaroux 4.

## Casa di S. A. R. il Duca d'Aosta.
Via Maria Vittoria 12-14.

**Casa Militare di S. A. R.**

*Primo Aiutante di Campo*

Bertarelli Ed., comm. ⊜, cav. ✻, fregiato della med. comm. delle Campagne per l'indip. d'Italia, comm. dell'Ord. della Corona di Prussia di 2ª Cl., di Franc. Gius. d'Austria con placca, e di Danilo del Montenegro, Colon. d'Art.

*Ufficiali d'Ordinanza*

Brunati Enrico, ⊜, cap. d'artigl.
Montasini Emilio, cav. ⊜, comm. di Franc Giuseppe d'Austria, cap. d'artigl.

**Amministrazione della Casa**

N. N., *Intendente.*
Maffei rag. Gius., *Segretario*, v. Galliari 19.

## Corte di S. A. R. la Principessa Elena d'Orleans Duchessa d'Aosta.

*Dama di Palazzo.*

Torrigiani marchesa Anna.

*Gentiluomo di Corte.*

Torrigiani marchese Carlo.

*Dama di Palazzo onorario.*

Bianconcini contessa Teresa.

*Gentiluomo di Corte onorario.*

Bianconcini conte Pietro.

## Casa di S. A. R. il Conte di Torino.
Via Maria Vittoria 12-14.

*Aiutante di Campo.*

Coardi Bagnasco di Carpenetto conte cav. Edoardo, maggiore di Cavalleria, Palazzo Ducale, v. Maria Vittoria 14.

*Ufficiale d'Ordinanza.*

Fè conte cav. Alfredo, tenente di cavalleria, Palazzo Ducale, v. Maria Vitt. 14.

*Segretario Privato.*

Torricelli Eugenio, Palazzo Ducale, via Maria Vittoria 14.

## Ammin. del Patrimonio privato delle LL. AA. RR. i Princ. Emanuele, Vittorio e Luigi germani di Savoia-Aosta
Via Maria Vittoria 14.

Giorgi cav. Giorgio, Isp. Centr. nel Minis. della R. Casa, *Ammin. Capo*, v. Zecca 7.
Albert cav. ing. Alfr., 1º *Segr.* v. Mazzini 10.
Torri rag. prof. Gius., *Segretario*, c. Vitt. Em. II, oltre Po 1.

## Corte di S. A. I. e R. la Principessa Maria Lætitia
**Duchessa d'Aosta.**

*Dama d'Onore.*

Colli di Felizzano cont. Maria, nata Coardi di Carpeneto, v. Principe Amedeo 13.

*Dama di Palazzo.*

Ferrari di Castelnuovo march. Felicita, v. Bogino 20.

*Cavaliere d'Onore.*

Del Carretto di Gorzegno e Moncrivello march. Carlo, ✻, comm. ⊜, v. della Rocca 19.

*Gentiluomo di Corte.*

Vivalda di Castellino march. Filippo, ⊜ v. S. Teresa 19.

**Amministrazione della Casa.**

Ardosavi Enr., *segretario*, Palazzo Reale.

## Corte di S. A. R. la Principessa Maria Elisabetta di Sassonia
Duchessa di Genova.
Piazza S. Giovanni, Palazzo Genevese.

*Gran Mastro della Casa*

Pilo di Boyl di Putifigari march. Carlo Felice, Gr. off. degli Ord. ✻ e ⊜, Gran Cord. dell'Ord. di S. Michele di Baviera, Gr. Uff. dell'Ord. del Sole e Leone di Persia, Gr. Uff. dell'Ord. di Alberto il Valoroso di Sassonia, comm. degli Ord. ini di Franc. Gius. d'Austria e dell'Aq. Rossa di Prussia, uff. della Legion di Onore di Francia, Gr. Uff. della Cor. di Siam e del Sole levante del Giappone, Gr. Cr. del Med. Ott., Gr. Cr. della Cor. di Siam, dec. della Med. comm. Camp. Indip. ital., Magg. Generale nella riserva, Proc. di S. M. la Regina pel Suo patr. privato, p. S. Giovanni, Pal. Genevese.

*Dama d'Onore*

Malabaila di Canale e Castellinaldo marchesa di Cercenasco, cont.ª dell'Impero, Maria Clementina, nata Provana del Sabbione Romagnano di Virle, piazza S. Giovanni, Palazzo Genevese.

*Dame di Palazzo*

Gazelli di Rossana contessa Lidia, nata Cusani di Sagliano e S. Giuliano, via Mazzini 43.
Galli della Loggia contessa Laura, nata Balbo Bertone di Sambuy, c. Duca di Genova 27.
Tozzoni contessa Vittoria nata de' Marchesi Torrigiani (Firenze).

*Cavaliere d'Onore*

Gazelli di Rossana conte Alberto, comm. ✻ Gran. Uffiz. ⊜, Gr. uff. di Alberto il Valoroso di Sassonia, comm. dell'Ord. di S. Michele di Baviera, e dell'Ord. dell'Elefante Bianco del Siam, uffiz. della Cor. di Prussia, Grand. uff. dell'Ordine del Leone di Zaehring di Baden, via Mazzini 43.

*Gentiluomini di Corte*

Radicati di Brozolo cav. Arialdo, cav. ✻, uffiz. ⊜, comm. dell'Ordine di Alberto il Valoroso di Sassonia, comm. di prima classe con placca dell'Ordine del Leone di Zaehring di Baden, comm. della corona di Rumania, uffiz. di S. Michele di Baviera, e dell'Ord. dell'Elefante Bianco del Siam, dec. della Med commemor. delle Campagne dell'Indipend. italiana, via Assietta 30.
D'Oria marchese Massimiliano, cav. ✻, uffiz. ⊜, comm. di Alberto il Valoroso di Sassonia e del Leone di Zaehring di Baden, uffiz. dell'Ord. dell'Elefante Bianco del Siam, v. Maria Vittoria 10.

**Amministrazione della Casa.**

*Segretario di S. A. R. e dell'Amministraz. della Casa Ducale.*

Lupo Augusto, ⊜, cav. di Alberto il Valoroso di Sassonia, p. S. Giovanni, Palazzo Genevese.

## Casa di S. A. R. il Principe Tommaso di Savoia
Duca di Genova.
Piazza S. Giovanni, Palazzo Genevese.

*Gran Mastro della Casa Ducale e Procuratore Generale di S. A. R.*

Pilo di Boyl di Putifigari marchese Carlo Felice, Gr. uffiz. degli Ord. ✻ e ⊜, Gr. Cord. dell'Ord. di S. Michele di Baviera, Gr. uffiz. dell'Ord. del Sole e Leone di Persia, Gr. uffiz. dell'Ord. di Alberto il Valoroso di Sassonia, comm. degli Ord. di Francesco Gius. d'Austria e dell'Aquila Rossa di Prussia, uffiz. della Legion d'Onore di Francia, Gr. uffiz del Sole levante del Giappone, Gran Croce del Med. Ott., Gr. Cord. della Cor. del Siam, dec. della med. commem. guerre della Indip. ital., Maggior Gen. nella riserva, Proc. di S. M. la Regina per il Suo patr. privato, p. S. Gio. Palazzo Genevese.

**Casa Militare di S. A. R.**

*Primo Aiutante di Campo*

Galleani di S. Ambrogio barone Carlo, comm. degli Ord. ✻ e ⊜, freg. di med. d'arg. al valor mil. Commem. guerre per l'indipend. ital. e Commem. francese del 1859, cav. dell'Ord. di Torre e Spada di Portog. e del Nichan Iftichar di Tunisi, comm. dell'Ord. di S. Olaf di Norvegia, comm. Corona di Prussia con placca, dell'Aquila Rossa di Prussia in brillanti, d'Alberto il Valoroso di Sassonia, del merito mil. di Baviera, e della Corona di Rumania, decor. dell'Osmaniè di 2ª cl., e della med. Ott. dell'Imtiaz, Gr. uffiz. dell'Ord. di Danilo I. del Montenegro, comm. dell'Ord. dell'Elefante Bianco del Siam, capitano di vascello nella R. Marina, aiutante di campo onor. di S. M., p. S. Giovanni, Palazzo Genevese.
N. N., *Aiutante di Campo.*

*Ufficiali d'Ordinanza*

Leonardi di Casalino conte Nicolò, march. di Villacortese, ⊜, comm. dell'Ordine di Danilo I del Montenegro, Uff. dell'Ord. dell'Elefante Bianco del Siam, freg. di med. commem. Campagna d'Africa, ten. di vascello nella R. Marina, p. S. Giovanni, p Genevese
Lovera di Maria Giacinto conte di Caraz, freg. di medaglia commem. campagna d'Africa, cav. dell'Ord. di Isabella di Spagna, ten. di vascello nella R. Marina, v. Principe Amedeo 16.

**Intendenza Generale**

*Intendente Generale*

Olliveri avv. Ottavio, comm. ⊜, uffiz. ✻, dell'Ord. di S. Michele di Baviera e dell'Ord dell'Elefante Bianco del Siam, cav. dell'Ord. del Sole levante del Giappone, v. Genova 15.

*Primo Segretario*

Destefanis Gius., ✻, ⊜, cav. dell'Ord. di S. Michele di Baviera, v. Venti Sett. 97.

*Segretari*

Nicolini Luigi, ⊜, p. S. Giovanni, Palazzo Genevese.
Degiorgis geom. Giorgio, ⊜, cav. di Alberto il Valoroso di Sassonia e di S. Michele di Baviera, piazza S. Giovanni, Palazzo Genevese.

**Ufficio d'arte** – *Aiutante Architetto*

Aimetti Cipriano, ⊜, p. S. Giovanni, Palazzo Genevese.

**Tesoreria** – *Tesoriere*

Cerutti Luigi, ⊜, v. Venti Settembre 97.

**Biblioteca.** – *Direttore*

Zanotti-Bianco Pietro, uffiz. ✻, comm. ⊜, freg. di Med. d'arg. al valor mil., Ten. Colonn. di Cavall. in ritiro, v. Rocca 28.

**Scuderie.** – *Direttore*

Beltramo Silvio, ✻, uffiz. ⊜, freg. di Med. commem. dell'Indipend. ital., cav. degli Ord. del Sole levante del Giappone e di S. Michele di Baviera, Maggiore di cavall. in ritiro, v. Venti Sett. 97.

**Sanitari**

*Medico-Chirurgo di S. A. R.*

Arena dott. Gaetano, Grand'uffiz. ✻ e di ⛁, cav. ❂, freg. di Med. d'arg. al valor mil. e della Med. commem. di Crimea, comm. dell'Ord. di S. Michele di Baviera, cav. della Legion d'Onore di Francia, di Alberto il Valoroso di Sassonia e della Cor. di Prussia, Maggior Gen. med. nella riserva, v. Roma 20.

*Medico onorario di S. A. R*

Gamba dott. Alb., comm. ⛁, uffiz. ✻, cav. dell'Ord. della Concez. di Portogallo, prof. d'anat. estet., e prof. della R. Acc. Albert. di Belle Arti, c. Vitt. Em II, 30.

*Medico-Chirurgo della Casa Ducale*

Besozzi dott. Ern., ⛁, v. Venti Sett. 97.

**Cappellano – N. N.**

**Patrimoniali**

*Notaio Patrimoniale*, N. N.

*Procuratore Patrimoniale*

De-Vecchi avv. Gius., ⛁, v. Fabro 8 *bis*.

## Corte di S. A. R.
## la Principessa Maria Isabella
### Duchessa di Genova

**Dame di Palazzo**

Boyl di Putifigari marchesa Silvia, nata dei conti Avogadro di Casanova, piazza S. Giovanni, Palazzo Genevese.

Radicati di Brozolo contessa Giulia, nata contessa di Thiene, via Assietta 30.

Ricardi di Netro contessa Costanza, nata dei marchesi Lomellini, principi di Tabarca, via delle Scuole 10.

Despine baron. Isabella, nata dei conti Marenco di Moriondo, v. Mazzini 2.

**Gentiluomini di Corte**

Ricardi di Netro Alessandro, conte di Groscavallo, ✻, ⛁, comm. degli Ord. di S. Michele di Baviera, e di Alberto il Valoroso di Sassonia, cav. dell'Ord. di Leopoldo del Belgio, uffiz. dell'Ord. dell'Elef. Bianco di Siam, v. Maria Vitt. 11.

Gay di Quarti nob. Calisto, marchese di Lesegno, ✻, ⛁, comm. degli Ordini di Alberto il Valoroso di Sassonia, e di S. Michele di Baviera, uffiz. del Sole levante del Giappone, e dell'Elefante Bianco del Siam, v. Bogino 13.

Balbo di Vinadio nob. Leonzio, ⛁, uffiz. dell'Ordine di S. Michele di Baviera, e di Danilo I di Montenegro, e dell'Elef. Bianco di Siam, v. Lagrange 7.

*Gentiluomo di Corte onorario.*

Bosco dei conti di Ruffino nob. Ottavio, ✻, uff. ⛁, cav. di S. Mich. di Baviera, e del Sole lev. del Giappone, uff. degli Ord. di Danilo I del Montenegro, e dell'Elef. Bianco del Siam, p. S. Gio., Pal. Genevese.

*Segret. partic. di S. A. R. il Duca di Genova addetto alla educazione di S. A. R. il Principe Ferdinando*

Bosco dei conti di Ruffino nob. Ott., pred.

# ORDINI CAVALLERESCHI E DIGNITÀ

## Ordine Supremo della SS. Annunziata

Fu istituito nel 1362 da Amedeo VI, sotto il nome di Ordine del Collare. Amedeo VIII ne promulgò gli Statuti nel 1409. Carlo III ne fregiò le insegne coll'immagine dell'Annunziata nel 1518, indi venne all'Ordine la nuova denominazione.

**Capo e Sovrano dell'Ordine S. M. il Re.**

**Cavalieri:**

1887 1° *gennaio*

S. A. R. Vittorio Emanuele, Principe Reale, Principe di Napoli.

1872 2 *giugno*

S. A. R. Tommaso Alberto, Vittorio di Savoia, Duca di Genova.

1890 14 *marzo*

S. A. R. Emanuele Filiberto Vittorio di Savoia, Duca d'Aosta.

1892 14 *marzo*

S. A. R. Vittorio Emanuele, Conte di Torino.

1888 11 *settembre*

Crispi avv. Francesco.

1890 14 *marzo*

Cosenz Enrico, ten. generale, comand. il corpo di stato maggiore, Senatore.

1892 5 *giugno*

Nigra Conte Costantino, Senatore del Regno, Ambasciatore.

Farini Dom., Pres. del Senato del Regno.

Ricotti-Magnani Cesare, tenente generale, Senatore.

1893

S. A. R. Luigi Amedeo, Duca degli Abruzzi.

1894 14 *marzo*

Biancheri avv. Gius., Dep. al Parlamento.

1896 23 *ottobre*

Starabba di Rudinì march. Antonio.



## Ordine de' Ss. Maurizio e Lazzaro

*Roma:* Via S. Susanna 1, pal. Amici.
*Torino:* Strada di Stupinigi, pal. proprio.

L'Ordine di S. Maurizio fu creato da Amedeo VIII nel 1434, restaurato da Emanuele Filiberto e riunito all'Ordine Gerosolimitano di S. Lazzaro nel 1572. Le Leggi e gli Statuti dell'Ordine prima inediti e sparsi, vennero promulgati nel 1816 da Vittorio Emanuele I. Riformati parzialmente nel 1831 da Carlo Alberto, subirono nel 1851 più sostanziali mutazioni conformi alla ragione de' tempi e alle nuove condizioni politiche della Monarchia. Le classi de' cavalieri che da prima erano due sole, di gran croce e di piccola croce, furono dal Re Carlo Alberto accresciute di una intermedia, quella di commendatore. Presentemente sono in numero di cinque: cavalieri di gran cordone, grandi uffiziali, commendatori, uffiziali e cavalieri.

Con R. Decreto 20 febbraio 1868 furono stabilite alcune norme precise da seguirsi nel dispensare la decorazione delle varie classi dell'Ordine secondo i gradi delle persone, la qualità dei servigi e delle benemerenze personali, e nel promuovere i Cavalieri da una classe all'altra, salva però sempre la prerogativa Reale di ricompensare per *motu proprio*, ed a misura del loro valore, i meriti personali indipendenti dal grado occupato nella gerarchia dei pubblici uffizi.

Collo stesso Decreto il numero dei decorati venne fissato:

| | | |
|---|---|---|
| Pei Gran Cordoni | a | 60. |
| Pei Grandi Uffiziali | » | 150. |
| Pei Commendatori | » | 500. |
| Per gli Uffiziali | » | 2000, rimanendo indeterminato il numero dei Cavalieri. |

**Capo e Generale Gran Mastro**

S. M. il Re UMBERTO I.

**Primo Segretario di S. M. pel Gran Magistero.**

N. N.

**Primo Uffiziale**

Rito avv. Giovanni, Gr. Uff. ✻ e ⛁, v. Carlo Alberto 18.

**Prima divisione** (Roma).

Personale. - Relazioni a S. M. - Decorazioni - Affari generali.

Rubadi Carlo, uffiz. ✻, comm. ⛁, *capo divisione di 1ª classe.*

Varino avv. Giambatt., uffiz. ✻ e ⛁, *capo Sezione di 1ª classe.*

Elia Umb., ⛁, *segr. di 2ª classe.*

Castellinard conte Leone, ⛁, fregiato della medaglia al valor militare, *vice-segr. di 1ª classe.*

Muzi barone avv. Alessandro, *volontario.*

Tosco Edoardo, *scrivano straordinario.*

**Seconda divisione** (Torino).

Amministrazione dei beni dell'Ordine Mauriziano e di quelli dell'Ordine Costantiniano di S. Giorgio di Parma.

*Contenzioso - Ufficio tecnico.*

Vallauri dott. avv. Luigi, comm. ⛁, uffiz. ✻, *capo divisione di 1ª classe*, v. Gioberti 40.

Franchi Verney dei conti della Valetta avv. Filib., ✻, uffiz. ⛁, *capo sez. di 2ª classe*, v. S. Quintino 20.

Imoda Alessandro, ✻, ⛁, *capo sez. di 2ª classe*, c. Vitt. Em. II, 76.

Antonielli dei conti d'Oulx e B. di Costigliole Alessandro ⛁, *segret. di 3ª classe*, via Lagrange 29.

Cisa Asinari di Gresy cav. avv. Carlo *vice segret. di 1ª classe*, v. Pio Quinto 13.

Brunelli nob. avv. Riccardo, ⛁, *volontario.*

**Terza divisione** (Torino).

Ospedali. — Opere di beneficenza.

Pagano Carlo Marcello, uffiz. ✻, comm. ⛁, *capo divisione di 2ª classe*, v. Po 57.

Camerana conte avv. Edoardo, uff. ⛁, ✻, *Segretario di 1ª classe*, c. Oporto 23.

Vallauri ing. Gio., *volont.*, v. Gioberti 40.

**Quarta divisione** (Torino).

Protocollo generale. - Economia interna. Pensioni - Assegni - Sussidi.

Lodolo Enrico, uffiz. ✻ e comm. ⛁, *capo divis. di 2ª classe* (Roma).

Rosano Franc., ✻, ⛁, *capo. sez. di 2ª classe.*

Lanza dott. prof. Domenico ⛁, *vice segr. di 1ª classe*, c. Vitt. Em. II, 72.

Peyron avv. Amedeo, *vol.*, v. Carlo Alb. 19.

**Archivio** (Torino).

Brizio Falletti di Castellazzo conte Enrico uffiz. ⛁ e ✻, *capo arch.*, p. Solferino 11.

Cantoni nob. avv. Gerolamo, *volontario*, v. S. Secondo 7 *bis*.

**Tesoro dell'Ordine**

N. N., *Tesoriere generale*,

**Controllo Generale** (Torino)

Borda geom. Felice, uff. ⛁ e ✻, *capo sez. di 1ª cl., incar. della direz.*, v. Mad. Cristina 8.

Falconet Carlo ⛁, *segretario di 3ª classe, controllore alla cassa*, v. Lagrange 9.

Berroni Carlo Felice ⛁, *segretario di 3ª classe*, via Goito 6.

Bosco di Ruffino conte avv. Vittorio, *volontario*, v. Accad. Albertina 34.

Vigna Virginio, *scriv. straordinario.*

**Tesoriere** (Torino)

Garelli Colombo (dei conti) Gius., ✻, ⛁ v. della Rocca 32.

## Ordine della Corona d'Italia

***Torino*, strada di Stupinigi.**
***Roma*, via Susanna 1 (Palazzo Amici).**

Fu instituito dal Re Vittorio Emanuele II il 20 febbraio 1868 per consecrare la memoria della fausta annessione della Venezia al Regno d'Italia, e destinato a rimunerare le benemerenze più segnalate tanto degli Italiani quanto degli Stranieri, e specialmente quelle che riguardano direttamente gli interessi della Nazione.

L'Ordine è diviso in cinque classi, e il numero dei decorati è stabilito nella stessa misura che venne fissata per l'Ordine Mauriziano.

**Cancelliere dell'Ordine,**
N. N.

**Vice-Cancelliere**
Rito avv. Gio., comm. ✻, Gr. uff. ✪.

**Consiglio**
**degli Ordini de' Ss. Maurizio e Lazzaro e della Corona d'Italia**

Biancheri cav. avv. Gius., cav. dell'Ordine Supremo della SS. Annunziata, Gran Cord. ✻, Gr. Croce ✪, dep. al Parlam, *Presidente annuale del Consiglio.*
Il Tesoriere generale dell'Ordine, *vice-presidente nato.*
Il Primo segretario di S. M. pel Gran Magistero, *consigliere nato.*
Il Primo uffiziale della R. Segreteria del Gran Magistero, *relatore nato.*
Rubadi comm. Carlo, predetto, *segretario.*

**Consiglieri**

Cosenz cav. Enrico, Cavaliere dell'Ordine Supremo della SS. Annunziata, Gran Cord. ✻, Gran Croce ✪, Gr. Cord. ✪, fregiato della Med. Mauriziana, Tenente Generale, Senatore del Regno.
Villa cav. avv. Tommaso, Gr. Cord. ✪, comm. ✻, Deput. al Parlam. Nazionale.
Giolitti cav. avv. Giovanni, Gr. Cord. ✪, comm. ✻, Deputato al Parlamento.
Ferraris conte avv. Luigi, Ministro di Stato, Gran Cord. ✻, Gr. Croce ✪, Senatore del Regno.
Longo cav. Giacomo, tenente generale nella riserva, Gr. Cord. ✻, Gr. Croce ✪, senatore del regno.
Mordini avv. Antonio, Gr. Cord. ✻ Gr. Croce ✪, Deputato al Parlamento.
Brin Benedetto, Gr. Cord. ✻ e ✪, Ispet. Gen. del Genio Navale, Dep. al Parlam., Ministro della Marina.

## Real Ordine Civile di Savoia

Creato dal Re Carlo Alberto nel 1831, è destinato a ricompensa del merito più distinto nelle scienze, nelle lettere, nelle arti, e nell'educazione scientifica e letteraria.

L'Ordine ha una sola classe.

I cavalieri dell'Ordine godono d'una pensione di annue lire 1000. Il numero di essi, fissato dapprima a quaranta, venne portato a settanta nel 1887.

**Capo e Gran Mastro dell'Ord. S. S. R. M.**
**Consiglio dell'Ordine.**
*Presidente*
Il Ministro per gli affari dell'interno.
*Consiglieri*
Carutti di Cantogno bar. Dom., senatore.
Cremona comm. Luigi, senatore.
Massarani comm. Tullo, senatore.
Monteverde comm. Giulio, senatore.
Podestà comm. Francesco.
Todaro cav. Francesco.

## Real Ordine Militare di Savoia

Via Rosine 3, p. terreno.

Venne instituito dal Re Vittorio Emanuele I nel 1815 a premio esclusivamente di azioni particolari e segnalate di valore in battaglie, e distinta in quattro classi: cavalieri di gran croce, commendatori, cavalieri e militi. Fu ricostituito dal Re Vittorio Emanuele II nel 1855, e destinato a ricompensare non solo azioni personali, ma altresì imprese di guerra condotte con forze più o meno cospicue, e importanti servigi resi nella milizia o nell'alta amministrazione militare con invenzioni, perfezionamenti, od altri insigni lavori di comprovata utilità. Le classi de' cavalieri furono nel 1857 portate a cinque, come nell'Ordine de' Santi Maurizio e Lazzaro: gran croci, grandi uffiziali, commendatori, uffiziali e cavalieri.

Alla decorazione di quest'Ordine è annessa una pensione che varia a seconda del grado equestre dalle lire 2000 alle 250. Il numero delle pensioni è però limitato.

**Capo e Gran Mastro dell'Ordine**
**S. S. R. M.**
**Cancelliere e Tesoriere**
Il Ministro Segretario di Stato per gli affari della Guerra.

**Consiglio dell'Ordine.**
*Membri*
Bonelli cav. Cesare, ten. gen. in ritiro, *Presidente*, v. della Zecca 43.
Avogadro di Quaregna conte Luigi, ten. gen. nella riserva, c. Oporto 30.
Pedotti cav. Ettore, ten. gen. Comandante in 2ª il corpo di Stato Maggiore.



Blanchetti cav. Felice, ten. gen. in ritiro, v. Thesauro 6.
Lovera di Maria cav. Gius., vice ammiraglio nella riserva navale, v. Rossini 6.
Olivero cav. Eugenio, tenente generale nella riserva, p. Statuto 4.
Bigotti cav. Lorenzo, ten. gen. in disponibilità, v. Venti Sett. 78.
Gariazzo cav. Vincenzo, magg., *Segretario*, via delle Rosine 3.

Oltre a tutti i precedenti Ordini, vi sono: la Medaglia Mauriziana in oro che viene concessa ai Cavalieri dell'Ordine Mauriziano benemeriti per dieci lustri di servizi militari.

Le Medaglie in oro ed in argento al valor militare od al valore civile per rimeritare le azioni di segnalato valore civile o militare.

(I decorati di Medaglia al valor militare godono di un annuo assegnamento di lire 200 per la Medaglia d'oro e di lire 100 per quella d'argento).

La Medaglia in oro ed in argento al valore di Marina instituita per ricompensare atti di coraggio compiuti nel soccorrere persone pericolanti in mare. E finalmente quella instituita con Regio Decreto 28 agosto 1867 e destinata a premiare le persone che si rendono in modo eminente benemerite della salute pubblica, in occasione di qualche morbo epidemico pericoloso. Essa è d'oro, d'argento e di bronzo, secondo i diversi gradi di merito.

## Consulta Araldica del Regno

presso il Ministero dell'Interno a Roma.
*Commissario del Re*
Manno bar. D. Ant., v. Ospedale 19.

**Commissione Araldica Piemontese**
presso il R. Archivio di Stato, p. Castello 12.
*Presidente*
Arborio di Gattinara marchese di Breme, duca di Sartirana, senatore del Regno, villa la Tesoriera e Roma.
*Vice Presidente*
Bollati di Saint Pierre barone Federigo, Direttore degli Archivi, v. Finanze 11.
*Membri*
Claretta bar. Gaudenzio, Segret. R. Deputazione Storia Patria e socio della R. Accad. delle Scienze, v. della Rocca 13.
Dionisotti comm. Carlo, primo presidente in ritiro, v. Venti Settembre 62.
Scati di Casaleggio march. Vitt., piazza Maria Teresa 2.
Cais di Pierlas conte Eugenio, v. Rocca 15.
Civalieri Inviziati di Masio conte Annibale, ten. generale, v. Cavour 28.
Avogadro nob. Felice dei conti di Quaregna, cons. d'Appello, v. Scuole 9.
*Segretario*
Provana di Collegno conte Luigi, via Bogino 16.

# MINISTRI, SENATORI e DEPUTATI

## Presidenti del Parlamento Nazionale.

Farini Domenico (Senato).
Biancheri avv. Gius. (Camera Deputati).

## Ministri Segretari di Stato.

Di Rudinì Starabba S. E. march. Antonio (*Presidenza ed Interni*).
Asinari di San Marzano S. E. conte Alessandro, Senatore (*Guerra*).
Visconti Venosta S. E. marchese Emilio, Senatore (*Esteri*)
Luzzatti S. E. prof. Luigi (*Tesoro*).
Branca S. E. avv. Ascanio (*Finanze*).
Brin S. E. Benedetto (*Marina*).
Zanardelli S. E. avv. Giuseppe (*Grazia e Giustizia*).
Gallo S. E. avv. Niccolò (*Istruzione*).
Cocco-Ortu S. E. avv. Francesco (*Agricoltura, Industria e Commercio*).
Pavoncelli S. E. Gius. (*Lavori Pubblici*).
N. N. (*Poste e Telegrafi*).

## Ministri di Stato

Ferraris conte avv. comm. Luigi.
Rattazzi comm. Urbano, Senatore.
Vigliani avv. comm. Paolo Onorato, Senatore del Regno.

## Sotto-Segretari di Stato.

Arcoleo S. E. Giorgio (*Interni*).
Bonin-Longare S. E. conte Lelio (*Esteri*).
Fani S. E. avv. Cesare (*Grazia e Giust.*).
Frola S. E. avv. Secondo (*Tesoro*).
Vendramini S. E. avv. Francesco (*Lavori Pubblici*).
Bonardi S. E. avv. Massimo (*Istruzione*).
Mazziotti S. E. Matteo (*Poste e Telegrafi*).
Balenzano S. E. avv. Nicola (*Finanze*).
Suardi S. E. conte Gianforte (*Agricoltura*).
Palumbo S. E. Giuseppe (*Marina*).
Afan de Rivera S. E. Achille (*Guerra*).

## Senatori residenti in Torino.

Arborio di Gattinara Alfonso, march. di Breme duca di Sartirana, alla Tesoriera.
Avogadro di Collobiano conte Ferdinando p. S. Carlo 10.
Balbo Bertone di Sambuy conte Ernesto, via Magenta 29.
Bertini avv. comm. G. B., v. Maria Vitt. 19.
Bizzozero comm. prof. Giulio, v. Campana 34.
Bonelli Cesare, generale, v. Rossini 14.
Borgnini Giuseppe, proc. gen. presso la Corte di Cassazione
Bruno comm. dott. Lorenzo, v. Cavour 5.
Bruzzo cav. Gio. Batt., tenente generale, c. Vitt. Em. II, 86.
Carutti di Cantogno bar. Dom., v. Zecca 7.
Casalis comm. Bartolomeo, corso Vittorio Em. II, 64 o Carmagnola.
D'Oncieu de la Bâtie conte Paolo, Gen. com. il 1° Corpo d'Armata, v. S. Franc. Paola 5.
Fasciotti cav. Eug. (Madonna del Pilone).
Ferraris conte avv. Luigi, Val Salice.
Frescot avv. comm. Filiberto, v. S. Dalmazzo 24.
Garelli comm. prof. Felice, corso Vitt. Em. II, 88.
Geymet Gio. Batt., generale (Pianezza)
Lovera di Maria conte avv. Ottavio, via Mazzini 10.
Pejroleri barone A., v. della Rocca 16.
Pinelli conte Tullio, p. Vitt. Em. I, 10.
Rignon conte Felice, v. Po 14.
Rosazza comm. avv. Fed., v. Carlo Alb. 43.
Rossi Angelo, v. S. Dalmazzo 28.
San Martino di Valperga conte cav. Guido, c. Oporto 36.

## Deputati del Collegio di Torino e Provincia.

1 *Torino* ..... Brin S. E. Benedetto (Roma).
2 » ..... Morgari Oddino (Roma).
3 » ..... Biscaretti di Ruffia conte Roberto, p. Cavour 8.
4 » ..... Nofri Quirino (Roma).
5 » ..... Ferrero di Cambiano marchese Cesare, c. Re Umberto 2.
6 *Aosta* ..... Compans di Brichanteau marchese Carlo, v. Santa Teresa 10.
7 *Avigliana* ... Scotti cav. Andrea, p. S. Giovanni 1.
8 *Bricherasio* .. Soulier Enrico.
9 *Caluso* ..... Chiesa comm. Michele, corso Vitt. Em. II, 91.
10 *Carmagnola* . Sineo S. E. comm. avv. Emilio (defunto).
11 *Chivasso* .... Frola comm. avv. Secondo, v. Iuvara 10.
12 *Ciriè* ..... Bertetti avv. cav. Mich., v. Bellezia 14.
13 *Cuorgnè* ... Coardi di Bagnasco marchese Emanuele, via Carlo Alberto 32.
14 *Ivrea* ..... Pinchia cav. avv. Emilio v. Mazzini 14.
15 *Lanzo T.* .. Palberti cav. avv. Romualdo, v. S. Chiara 15
16 *Pinerolo* ... Facta avv. Luigi (Pinerolo).
17 *Susa* ..... Chiapusso cav. Fel. (Susa).
18 *Vigone* .... Marsengo-Bastia comm. Ignazio, v. Ospedale 11.
19 *Verres* .... Farinet avv. Francesco (Aosta).

## Deputati di altri Collegi
*residenti in Torino.*

Casana bar. Severino, v. Princ. Amedeo 34.
Ceriana Maineri conte avv. Ludovico, c. Duca di Genova 27.
Chiappero avv. Alfredo, v. Consolata 1.
Cortese prof. comm. Giacomo, corso Valentino 40.
Curioni cav. avv. Gio., v. Alberto Nota 3
Gianolio comm. avv. Bartolomeo, via Genova 27.
Medici comm. Franc., v. Moncalieri 60.
Rizzetti comm. Carlo, c. Re Umberto 28.
Rovasenda di Rovasenda conte avv. Aless., v. Roma 43.
Villa avv. comm. Tommaso, v. San Domenico 1.



# CONSOLATI

*Riunione del Corpo Consolare*: Presso il Consolato di Francia Corso Duca di Genova 27.

**Argentina (Repubblica)** – *Console.*
Testore Alessandro ✻, v. Nizza 187.

**Belgio** – *Console.*
Bormans Alfonso, cav. ✪, e dell'ordine di Leopoldo del Belgio, v. Saluzzo 3.

**Bolivia** – *Console* N. N.

**Brasile** – *Vice-Console.*
Moriondo Gius. ✪, v. Lagrange 16.
*Agente Commerciale.*
Cassinis ing. Ferdinando, v. Bogino 25.

**Chili** – *Console.*
Ferrero De Gubernatis Ventimiglia di Baussone march. Carlo, ✻, uff. ✪, v. Po 11.

**Colombia (Stati Uniti)** – *Console.*
Falco avv. Cesare, v. Cernaia 22.

**Francia** – *Console.*
Sufflot de Magny, *cancelleria:* c. Duca di Genova 27.
*Vice-Console-Cancelliere.*
De Malaspina Abel, v. Venti Sett. 14.
*Segretario Archivista.*
Aymè Martin Henri, v. Mazzini 26.

**Germania (Impero)** – *Console.*
Hans von Külmer, c. Oporto 38, *cancelleria:* via Pietro Micca 15.

**Giappone** — *Console.*
Canali cav. Edoardo, v. S. Teresa 24.

**Gran-Bretagna** – *Vice-Console.*
Cassinis Giacinto, via Bogino 25, presso la Banca Cassinis Frat. e C. succ. Bernè.

**Grecia** – *Console.*
Fubini avv. Aless., v. Amedeo Avogadro 11.

**Guatemala** — *Console.*
Cortese cav. P., v. dei Mille 4.

**Messico (Stati Uniti del)** – *Console.*
Sacerdote avv. Fausto, v. Finanze 13.

**Monaco** – *Console.*
Arborio Mella cav. Aless., v. Cernaia 3.
*Vice-Console.*
Barriera Costant., via Cavour 46.

**Paesi Bassi** – *Vice-Console.*
Meille cav. uff. Paolo, c. Vitt. Eman. II, 97.
*Cancelleria:* v. Accad. Albert. 42.

**Paraguay (Repubblica)** – *Console* N. N.

**Perù** – *Console.*
Marsaglia Luigi, piazza S. Carlo 1.

**Portogallo** – *Console* N. N.

**Regno Havaiiano** – *Console* N.

**Rumania** – *Console.*
Corinaldi Cesare ✪, c. Re Umberto 8.
*Cancelleria:* v. S. Quintino 19.

**Russia** – *Console* N. N.

**S. Marino (Repubb.)** – *Console.*
Gianazzo di Pamparato conte Vitt. Enrico, cav. dell'Ord. di S. Marino e ✪, piazza Castello 15.

**Spagna** – *Console.*
Rossi avv. Teofilo, ✪, c. Vitt. Em. II, 44.
*Vice-Console.*
Giovo Valfredo, c. Vittorio Em. II, 94.
*Cancelleria:* v. Saluzzo 42*bis*.

**Stati Uniti** – *Console.*
Percy M. Elrath.
*Vice-Console.*
Pizzotti Ugo, *Cancelleria:* v. Mad. Cristina 27.

**Svezia e Norvegia** – *Vice-Console.*
Rossi avv. Teofilo, ✪, c. Vitt. Em. II, 44.
*Cancelleria:* v. Saluzzo 42*bis*.

**Svizzera** – *Console.*
Bosio cav. Augusto, c. Siccardi 26.

**Turchia** – *Console.*
Peyrot Alb. ✪, *cancelleria:* p. Solferino 3, *abitazione:* v. Pietro Micca 4.

**Uruguay (Montevideo)** – *Console.*
Ferreri cav. dott. Gius., v. Saluzzo 55.
*Vice-Console.*
Trotti cav. avv. Ardingo, via Burdin 6.

**Venezuela (Stati Uniti)** – *Vice-Console.*
Rovere cav. Cesare, p. S. Carlo 11.

# Famiglie Nobili Piemontesi

## RESIDENTI IN TORINO

*Estratto dall'Elenco ufficiale delle Famiglie Nobili e titolate del Piemonte pubblicato dalla Consulta Araldica.*

Abbreviazioni: **B** = Barone; **C** = Conte; **Cav.** = Cavaliere ereditario; **C. Pal.** = Conte Palatino; **D** = Duca; **M** = Marchese; **N** = Nobile; **P** = Principe; **Patr.** = Patrizio; **Pred.** = Predicato; **S.** = Signore; **S. R. I.** = Sacro Romano Impero; **V** = Visconte.

Accusani B. di Retorto e Portanova Giuseppe, v. della Rocca 4.
Aghemo di Perno C. Natale, p. S. Giovanni, Palazzo Reale.
Albertengo C. di Monasterolo, S. di Bagnolo, Alessandro. *Figli:* Dionigi, Elda. *(Linea secondogenita)* Dionigi di Leonardo. *Figli:* Ernesto Leonardo, Alessandro, v. Venti Settembre 57.
Alessi N. dei C. di Canosio Cesare, c. San Maurizio 81. *Figlio:* Casimiro, v. Venti Settembre 56.
Agliaudi-Baroni C. di Tavigliano Carlo, v. Cavour 28.
Alliaga-Gandolfi Carlo, C. di Borghetto, Montegrosso e Pornasio C. di Ricaldone. *Figli:* Alina, Camillo.
Amedeo di Lamporo C. Luigi, via Val Salice 77.
Amedeo Ester C. di Lamporo nata Bon Compagni di Mombello, v. Val Salice 77.
Andreis B. Palmira nata Molino, corso Vitt. Em. II, 72.
Andreis B. Vittorio, c. Vitt Em. II, 72.
Anfossi-Cravosio C. Giulio, v. Bonafous 4.
Annibaldi-Biscossi N. Carlo. *Fratelli:* Franc. e Carolina, v. Acc. Albertina 28.
Antonielli Alessandro ☠, N. dei C. d'Oulx e dei B. di Costigliole. *Figli:* Angelo, Carlo Felice. *Fratelli:* Annibale, Emilio, v. Lagrange 29.
Antonielli Carlo C. d'Oulx, B. di Costigliole. *Figli:* Luigi, Gabriella, via Cernaia 15.
Arborio M. di Gattinara, C. di Viverone, C. di Albano, S. di Terruggia, B. di S. Agata Mercurino, Dionigi, Carlo e Lidia. *Figlio di Mercurino:* Mercurino Franc., v. Legnano 26.
Arborio-Gattinara Alfonso D. e C. di Sartirana e Torre Berretti, M. di Breme S. di Belvedere (Tesoriera).
Arnaldi C. Francesco, v. Roma 43.
Arnaldi N. dei C. di Balme Carlo. *Figli:* Leonardo, Gius. Ferdin., v. Galliari 19.
Arnaldi N. Gio. Batt., dei Conti di Balme, c. Vitt. Em. II, 66.
Arnaud C. di S. Salvatore Alberto, v. Po 2.
Asinari dei M. di S. Marzano teol. Luigi.
Asinari di S. Marzano C. Britannio, via Assietta 21.
Asinari di S. Marzano N. dei C. Carlo, v. Maria Vittoria 14.
Asinari di S. Marzano M. Emilia nata Daniel, via Roma 42.
Asinari-Rossillon M. di Bernezzo, M. di Clavesana, S. di Belvedere (Asti) S. di Casasco (Asti), S. di Briga (Sospello).
Avogadro C. della Motta, S. di Collobiano e Formigliana, C. di Massazza e Villanova Emiliano, v. Cernaia 5.
Avogadro C. di Casanova Carlo, v. Maria Vittoria 26.
Avogadro Ferdin., C. di Valdengo, S. di Vigliano Valdengo e Montecavallo, S. di Collobiano, S. di Formigliana. *Figli:* Alberto, Umberto, Irene, p. S. Carlo 10.
Avogadro N. dei C. di Collobiano Vittorio. *Figli:* Filiberto, Maria, Ferdinando, Annibale, Rita, p. Paleocapa 1.
Avogadro N. dei C. di Collobiano Arborio Biamino Francesco. *Figli:* Ottavio, Luigi, Ferdinando, Carolina, Paola, Casimiro, Eugenio, p. Carlo Felice 16.
Avogadro N. dei C. di Collobiano Arborio Biamino Luigi, p. S. Carlo 10.
Avogadro C. di Quaregna con Ceretto Luigi. *Figlio* Filippo. *Fratello* Felice v. Scuole 9.
Avogadro S. di Cerrione e Netro Alessandro, v. Mazzini 62.
Balbiano C di Aramengo (Chieri).
Balbiano M. di Colcavagno, S. di Isolabella, S. di Santena Eugenio, via Cavour 12
Balbo-Bertone C. di Sambuy, S. di Revigliasco, Ernesto. *Figli:* Vittore, Carlotta, Luigi, Giacomino, Filippo, Federico, Elisabetta. v. Magenta 29.
Balbo-Bertone Raimondo, M. di Breme. *Figlio:* Emanuele. *Fratello:* Alfonso. v. Stampatori 4.
Balbo-Bertone di Sambuy N. dei C. Edoardo, v. Maria Vittoria 52.
Balbo-Bertone di Sambuy N. dei C. Federico, v. Accademia Albertina 26.



Balbo-Bertone di Sambuy N. dei C. Ferdinando, v. Ospedale 24.
Balbo C. di Castelgentile, S. di Bonavalle, S. di Mondonio, C. di Migliandolo, C. di Vinadio Cesare, v. Bogino 8. *Figli:* Prospero, Giuseppe, Pio, Enrico, Gabriella. *Fratello:* Leonzio, v. Lagrange 9; *Figli di Leonzio:* Ferdinando, Felicita.
Balbo N. dei C. di Vinadio Casimiro, via Saluzzo 37.
Balbo di Vinadio N. dei C. Ottavio, via Rosine 4.
Balbo di Vinadio N. dei C. Paolo, via Bogino 8.
Balegno Aliberti Canale, S. di Carpenea, v. Carlo Alberto 39.
Balsamo-Crivelli M. Gustavo, v. Sagliano 2.
Barbaroux C. Giuseppe, v. Carlo Alb. 17.
Barbaroux N. dei C. Adolfo, via della Rocca 35.
Barbavara S. di Gravellona, N. Ces., v. Po 55.
Barel C. di S. Albano, M. di Lucinge, S. di Pellionex Edoardo.
Baudi N. dei C. di Selve Adolfo. *Figli:* Maurizio, Lorenzo, v. Brofferio 3.
Baudi N. dei C. di Selve, S. di Vesme Maurizio, p. Solferino 9.
Baudi di Selve N. dei C. Lorenzo, via Brofferio 3.
Baudi N. dei C. di Selve, S. di Vesme Aless., v. della Rocca 23.
Beccaria Incisa Grattarola, C. di Grognardo, C. di S. Stefano Belbo, S. di Camo, Luigi, v. Amedeo Avogadro 9 *bis.*
Belgrano C. di Famolasco Zaverio-Lodovico, c. Re Umberto 47.
Belmondo-Caccia C. Aless. v. Assietta 33.
Beraudo C. di Pralormo Carlo.
Beraudo di Pralormo cav. Felice, via Vanchiglia 6.
Beria C. di Sale, C. di Argentine, Franc. *Fratelli:* Cesare, Maria, Paola, Teresa, v. Carlo Alberto 17.
Beria di Sale e d'Argentine dei C. N. Luigi, *Fratelli:* Carlo, Gabriella, v. della Rocca 25.
Berzetti Adriano, di Giuseppe, M. di Murazzano, S. di Balocco, Buronzo e Bastia, *Figlia:* Anna Maria, v. Mazzini 58.
Bianco B. Enrico.
Bianco B. di St. Marcel e d'Avise, C. di S. Secondo, S. di Revigliasco e Celle Domenico, v. S. Dalmazzo 15.
Bianco di S. Secondo N. Vittorio, v. San Dalmazzo 15.
Biandrà di Reaglie C. Deodata nata Morelli, v. Cavour 24.
Biandrà C. di Reaglie Massimo, via Cavour 24.
Biandrà di Reaglie dei C. N. Carlo, v. Po 20.
Biandrà di Reaglie dei C. N. Vittorio, via Papacino 3.
Biandrate C. di S. Giorgio, e Foglizzo; con Ciconio, Cortereggia, Cucceglio, Lusigliè, Corio e Rocca di Corio, C. di Biandrate Luigi, v. Bogino 16.
Bichi B. Maurizio.
Biglione N. dei C. di Viarigi Agostino, via Lagrange 34.
Birago Alfieri C. di Borgaro Ettore. (Borgaro Torinese).
Biscaretti C. di Ruffia Roberto. *Figli:* Guido, Gustavo, Laura, Malvina, Ermanno, Carlo, p. Cavour 8.
Blanchetti N. Ippolito. *Figli:* Enrico, Alfredo, v. S. Chiara 34.
Blanchetti N. Lanfranco, v. Thesauro 6.
Blanchetti N. cav. Oreste, v. Thesauro 6.
Blavet di Briga N. Giuseppe. *Figli:* Enrico e Carlo, v. Maria Vittoria 52.
Boarelli N. Tommaso, v. Bogino 15.
Boarelli N. Emilio, v. Bogino 15.
Boetti N. dei C. Eugenio.
Boggio B. Luigi, v. Cernaia 44.
Boldrini N. Carlo.
Bollati B. di St. Pierre Federico Emanuele, v. Finanze 11.
Bologna B. Luigi. *Figli:* Luigi, Andrea.
Bon Compagni S. di Mombello.
Borelli C. Luigi, v. Plana 11.
Borsarelli B. di Rifreddo Luigi, *Figli:* Ernesto, Ignazio, Giulio, Amalia, Natalia. *Fratelli:* Camillo, Carlo. *Figlio di Carlo:* Alfonso. v. Bogino 51.
Borsarelli di Rifreddo, B.ª Camilla nata Cocconito di Montiglio, v. Bogino 51.
Bosco C. di Ruffino Cesare.
Bosco N. dei C. di Ruffino Federico, via Accad. Albertina 3.
Bosco N. dei C. di Ruffino Ottavio, piazza S. Giovanni (Palazzo Genevese).
Bottilia (Bottiglia) Alessandro, C. di Savoulx, c. del Valentino 40.
Brascorens (De Bracorens) S. di Savoiroux.
Brizio Falletti C. di Castellazzo Enrico, p. Solferino 11.
Brondelli C. di Brondello Alberto, corso Duca di Genova 29.
Brunati B. Ernesto, v. Bonafous 4.
Brunati B.ª Luigia, v. Bonafous 6.
Brunetta C. d'Usseaux, S. di Cavagnolo, S. di Monteu Roero Carlo, v. Assietta 39.
Brunetta N. dei C. d'Usseaux Eugenio.
Brunetta N. dei C. d'Usseaux Filippo Francesco.
Bruno C. di Tornaforte, C. di S. Giorgio Scarampi, M. di Clavesana Vincenzo, v. Gioberti 79.
Bruno C. di Cussanio, C. di Stroppiana Ermanno, v. S. Quintino 5.

Buffa N. dei C. di Perrero Carlo, Alessandro, Costant°. Felicita e Maria Teresa *Madre:* C.ª Carolina, v. S. Fr. Paola 22.
Buglioni di Monale N. dei C. Carlo, via Alfieri 11.
Buglioni N. dei C. di Monale e Bastia Onorato.
Buglioni N. dei C. di Monale Goffredo, via Venti Settembre 45.
Buschetti N. Alessandro. *Fratelli:* Flaminio, Pirro, Giovanna.
Buschetti N. Ernesto, v. S. Massimo 40.
Cacherano Malabaila C. di Rocca d'Arazzo, C. di Cantarana, S. di Quassolo, S. di Osasco, S. di Bricherasio Giuseppe, v. della Rocca 22.
Cacherano Marc'Aurelio, C. di Bricherasio, *Fratelli:* Maria, Luisa, Natalia, Edoardo, Carlo, Clotilde.
Cacherano N. dei C. di Bricherasio Emanuele, v. Lagrange 20.
Cadorna C. Luigi, v. Belvedere 2.
Cais C. di Pierlas Eugenio. *Figli:* Cesare, Giuseppe, v. della Rocca 15.
Caissotti C. di Chiusano e Cinaglio, C. di Pontedassio, S. di Pocapaglia, dei S. di Ventimiglia Luigi. *Fratello:* Carlo, *Sorella:* Ottavia, v. Bogino 12.
Calleri di Sala C. Giorgio, v. Barolo 12.
Calleri N. dei C. di Sala (*linea terzogenita*) Federico
Calsamiglia N. Edoardo, v. Princ. Tommaso 13.
Calvi C. di Bergolo.
Camerana C. Edoardo, c. Oporto 23.
Camerana N. Vittorio ed Enrico (dei C.), v. S. Quintino 22
Campredon d'Albaretto C. Emanuele, ✻, c. Oporto 47.
Canera C. di Salasco, v. Cernaia 40.
Cantono B. dei S. del M. di Ceva, Lisio, Battifollo e Pamparato, B. Giovanni. *Figli:* Clemente, Luigi, v. Orfane 7.
Capello di S. Franco C. Paolo, v. Venti Settembre 15.
Cappa-Bava B. Giovanni. *Fratelli:* Gaetano, Giuseppe.
Capris Zaverio C. di Cigliaro e Rocca Cigliaro, S. di Croveglia, v. S. Maria 1.
Caravadossi N. dei B. di Toetto della Scarena Eugenio. *Fratello:* Felice.
Carlevaris C. di S. Damiano, S. della Motta (di Candiolo)
Carrassi N. dei M. del Villar Emilia nata Sella, p. Vitt. Em. I, 7.
Carrassi N. dei M. del Villar Carlo.
Carretto (*Vedi* Del Carretto).
Carutti di Cantogno B. Domenico. *Figli:* Ugone, Augusto, v. della Zecca 7.
Casana B. Ernesto. *Figli:* Roberto, Paolo, Lorenzo, Pier Luigi, v. dei Mille 22.
Casana B.ª Cristina nata Conelli, v. dei Mille 22.
Casana dei B., N., Severino. *Figli:* Carlo, Vittorio, Amalia, v. Princ. Amedeo 34.
Castellani-Varzi de' Merlani N. C. di Arache Carlo, v. Cavour 12.
Castelnovo-Delle Lanze, C. di Torrazza Carlo, v. Davide Bertolotti 2.
Castelnovo di Torazzo C. Ignazio, via S Franc. da Paola 25.
Cavalchini Guidobono Garofoli B. de S. R. I., S. di Carbonara, Sarezzana, Selva di Brignano e Volpeglino, C. di Sciolze, S. di S. Marzanotto, S. di Balangero, S. di Revigliasco Alessandro *Fratelli:* Gregorio, Pietro, Carlo, via della Rocca 47.
Cavalchini Roero di S. Severino B. del S. R. I, N. dei C. di Sciolze, S. di Carbonara Vittorio, v. della Rocca 20.
Cavalleri N. Pietro.
Cavallerone di Caravana, di Piverone Romolo, v. Circonvallazione 20.
Cavalli N. dei C. d'Olivola Alessandro, v. della Rocca 24. *Fratelli:* Camillo, Carlo, v. Po 30.
Cays C. di Giletta, C. di Casellette, S. di Brione e Val della Torre, Luigi Casimiro.
Ceca N. dei C. di Vaglierano, S. di Mombello Ottavio, v. Ospedale 24.
Celebrini B. di S. Martino Francesco, v. Vanchiglia 11.
Celebrini di S. Martino nata Pelletta di Cortanzone B.ª Maria, v. Vanchiglia 11.
Ceppi C. Carlo, v. Bogino 20.
Ceppi C.ª Elena nata Ceriana, v. Bogino 20.
Ceresa N. dei C. di Bonvillaret Agostino, v. Mazzini 36.
Ceriana Mayneri C. Carlo Giuseppe, via Lagrange 7.
Ceriana Mayneri N. dei C. Ludovico, c. Duca di Genova 27.
Ceriana Mayneri N. Giulia nata Jacini, c. Duca di Genova 27.
Ceva di Nucetto M. dei SS. del marchesato di Ceva e Nucetto Aleramo, via dei Mille 56.
Chiera C. di Vasco Cesare, c. Vitt. Emanuele II, 20 oltre Po.
Chiera N. dei C. di Vasco Giuseppe.
Chiesa (vedi Della Chiesa).
Chionio Nuvoli B. di Thenézol Prospero, c. Vitt. Em. II, 16.
Cibrario C.ª Elisa nata Carbonazzi, corso S. Martino 2.
Cibrario C Ippolito. *Figlio:* Luigi, corso S. Martino 2.
Cisa Asinari M. di Grèsy, S. di Casasco e Soglio Paolo, v. Pio Quinto 13.
Civalieri Inviziati, C. S. di Masio e Quattordio, N., Annibale, v. Cavour 28.



Claretta B. Gaudenzio, v. della Rocca 13.
Claretta Assandri C. Luigi. *Fratelli:* Carlo e Camillo, v. della Rocca 29.
Coardi C. di Quarto e Portacomaro, C. di Montegrosso, B. di Carpeneto, M. di Volpiano, C. di Balangero, Mathi e Cassina delle Cafasse, C. di Valperga e Castellata; con Cuorgné, Salassa, Pertusio, Prascorzano, Sale di Canischio, Pratiglione, S. Colombano e S. Ponzio, retro feudo di Salto e Priacco, S. di Castino, M. di Bagnasco, S. di Murialdo, Paroldo, e Torre di Niella, dei SS. del M. di Ceva, M. di Châtellargent Em. *Figli:* Alfonso, Elena, Carlo. *Fratello:* Vittorio, v. Carlo Alberto 32.
Cocito C. Cesare. *Figlio:* Eugenio, via Vanchiglia 6.
Colli M. di Felizzano, N. Vittorio, via Bogino 13.
Compans de Brichanteau C. di Ala, S. di Orio Carlo, deputato, v. S. Teresa 10.
Compans di Brichanteau C.ª Albertina nata Pallavicino-Mossi, v. S. Teresa 10.
Cordero C. di Vonzo, S. di Cocconato. Carlo. *Figli:* Maria Paola, Giulio, via Princ. Amedeo 34.
Cordero di Vonzo Eleonora in Manno, v. Ospedale 19.
Cordero M. di Pamparato, C. di Roburent, S. di Roasio, Stanislao, p. S. Carlo 8.
Cordero N. dei M. di Montezemolo Giulio, c. Vitt. Em. II, 6.
Corporandi B. d'Auvare Luigi Alessandro.
Corsi di Bosnasco C. Carlo, v. Madama Cristina 6.
Corsi di Bosnasco C., Giacinto, via Madama Cristina 6.
Corte C. di Montanaro Giacinto, v. Zecca 15.
Costa Della-Torre N. dei C. Ignazio fu Giacinto, v. della Rocca 30.
Costa Della-Torre C. Paolo fu Francesco, v. Napione 6.
Costa Paolo, C. di Trinità, S. di Carrù, Borgaro, Fortepasso, Malpertusio, Val di Cosso, S. di Castelletto Saleggio e Val d'Ussone, C. di Polonghera, via S. Franc. da Paola 15.
Cova B. Enrico, v. Barolo 12.
Cova B. Maria nata Vallin, v. Barolo 12.
Cravetta C. di Villanovetta, C. di Genola, S. di Casalgrasso, Corrado, v. Arsenale 33, e Cesare C. di Villanovetta, via Accad. Albertina 3.
Crova B. di Vaglio Carlo Clemente, via Cavour 28.
Cucca Mistrot N., S. di Villarbasse Luigi, *Figli:* Lorenzo, Pietro, Faustino, Enr., v. della Zecca 10.
Curbis C. di S. Michele (Asti), C. di S. Raffaele.
Cusani M. di S. Giuliano, C. di Sagliano Aug., c. Cairoli 4. *Frat.:* Clemente, v. Lagrange 32.
Cuttica N. del S. R. I., M. di Cassine di Strà, C. di Quargnento Giuseppe, v. S. Anselmo 1.
Dalla Valle Luigi M. M. di Pomaro, Lù e Mirabello, C. di Mirabello, S. di Cuccaro, Castelgrana, Terruggia e Mottagrana, *Figlia:* Maria, c. Duca di Genova 23. *Frat.:* Aless., v. Carlo Alb. 16.
Davico C. di Quittengo Silvio, v. dei Mille 33.
Daviso di Charvensod B. Ernesto.
Daviso di Charvensod N. dei B. Filippo, *Figli:* Gaetano, Carlo, c. Valentino 7.
Daviso di Charvensod N. dei B. Roberto, v. Garibaldi 23.
De Cardenas C. di Valeggio Francesco, *Figlio:* Lorenzo Emerico, v. dei Mille 33.
De la Forest De Divonne C. Enrico.
Del Carretto di Torre Bormida M. Giuseppina n. Gazzelli di Rossana, via Princ. Amedeo 12.
Del Carretto M. dei S. di Torre Bormida e Berzolo Lorenzo.
Del Carretto Ernesto, M., S. di Torre Bormida e Bergolo Ern., v. Pr. Amedeo 12.
Del Carretto M. di Gorzegno e Moncrivello Carlo, v. della Rocca 19.
Della Chiesa C. di Torre d'Utelle Casimiro, v. della Rocca 25.
Della Chiesa C. di Benevello, C. di Cervignasco Angelo, v. dei Mille 7.
Della Chiesa C. di Cervignasco, C. di Trivero Carlo, *Fratelli:* Paolo, Alberto, v. Accad. Albertina 40.
Della Chiesa C. di Torre di Utelle Enrico, c. Siccardi 7.
Della Chiesa di Cervignasco N. Alessandro.
Della Chiesa di Cinzano e Rodi nata Weil Weiss M. Ernestina, p. Vitt. Em. I, 8.
Della Chiesa M. di Cinzano, C. di Roddi, C. di Ponzano, S. di Torrazza (Torre di Gerbola), S. di S. Stefano Roero, S. di Pralormo, Ludov., p. Vitt. Eman. I, 8
Della Chiesa N. dei C. di Cervignasco Annibale, v. Ospedale 48.
Della Chiesa d Isasca C.ª Silvia nata Baudi di Vesme, v. Assietta 33.
Della Croce C. di Doiola Galeazzo, fu C. Enrico, p. Maria Teresa 2.
De Margherita B. Leone, c. Vitt. Em. II, 101.
De Mezzi nata Franco N. Giuseppina, p. S. Carlo 1.
De Mezzi N. Cesare, p. S. Carlo 1.
De Mezzi N. Luigi, v. Cavour 24.
De Morri C. di Castelmagno Adolfo Boniforte, c. S. Maurizio 81.
De Sauteiron de St Clément N. Carlo, v. Ponza 2.

Despine B. Isabella, nata dei conti Marenco di Moriondo, v. Mazzini 2.
Didier C. della Motta Antonio, c. Vittorio Em. II, 64.
Di Viry C. di Viry, S. di La Pierrère, S. di Ogny, S. di Cohendier Giorgio, v. Accad. Albertina 24.
Duprè B. Luigi, c. Valentino 40.
Faà N. dei M. di Bruno Casimiro, via Assietta 33.
Falletti C. S. di Coazze, v. Nizza 17.
Falletti N. dei C. di Villafalletto e dei Signori di Vottignasco Paolo, uffiz. ✻.
Falletti N. dei C. di Villafalletto, S. di Vottignasco Pio.
Fantoni C. Luigi, *Figlia:* Elisabetta, via Ospedale 4.
Farcito-De Vincq C., p. Vitt. Em. I, 20.
Farina N. Cesare, v. Lagrange 34.
Farina N. Corrado Gius., v. Brofferio 1.
Farina N. Enrico, v. Alberto Nota 3.
Fassati M. di Balzola, M. di Cuniolo, C. di Cuniolo Evasio, v. Cavour 30.
Fassini-Camossi B. Mario.
Faussone di Clavesana M. Maria nata Trompeo, v. Carlo Alberto 39.
Faussone M., S. di Clavesana Annibale, v. Carlo Alberto 39.
Favetti S. di Bosses Gaspare Francesco.
Fecia C. di Cossato Carlo Felice.
Federici de M., Patrizio di Genova, Armando, v. dei Mille 16.
Ferrari di Castelnuovo N. dei M. Felicita, v. Bogino 20.
Ferrari M. di Castelnuovo Bormida, C. di Orsara Teodoro, v. Bogino 20
Ferrari N. dei C. di Orsara e dei M. di Castelnuovo, Giuseppe, v. dei Mille 7.
Ferraris C. Luigi, Val Salice
Ferraris C. di Celle Alessandro.
Ferreri S. di Pontverres L., v. Cavour 6 e v. Vanchiglia 11.
Ferrero B. Augusto, v. Valfrè 18.
Ferrero De Gubernatis Ventimiglia N. dei C. di Baussone N. Patrizio Genovese dei M. Carlo. *Figlio:* Alfonso, v. Po 11.
Ferrero di Cambiano M. Cesare, corso Re Umberto 2.
Ferrero M. della Marmora S. di Pralormo, S. di Boriana e Beatino, P. di Masserano Tommaso, c. Vitt. Em. II, 103.
Ferrero, M. di Ormea, M. di Palazzo, C. di Beinette, C. di Vasco, C. di Vico, S. di Tigliole, S. di Pianfetto, S. di Cavoretto, S. di Montalto (Chieri), S. di Pavarolo, S. di Torrone Gustavo, p. Carlo Em. I, 9.
Ferrero N. dei M. d'Ormea e di Palazzo Vincenzo, v. Saluzzo 37.
Ferrero Ponsiglione C. di Borgo d'Alice Amedeo, v. S. Dalmazzo 11.
Figarolo di Groppello Conte Giulio, via Cavour 37.
Figarolo Tarino C. N. dei C. di Groppello Luigi.
Figarolo Tarino N. dei C. di Groppello, Giovanni e C. Giuseppe, v. Mazzini 52.
Filippi N. dei C. S. di Baldissero Carlo Alb. e cav. Enrico, v. S. Franc. Paola 43.
Filipponi C. di Mombello.
Fossati Reyneri C. Carlo Alberto. *Figli:* Alberto, Gius., Em., v. della Rocca 7
Francesetti C. di Hautecour e di Malgrà, Manfredo, p. Vitt. Em. I, 24.
Francesetti C. di Mezzenile Cesare.
Franchi Verney C. della Valetta Gius., v. S. Quintino 20.
Franchi Verney, N. dei C. della Valetta Filiberto, v. S. Quintino 20.
Gabutti C. di Bestagno Carlo, v. Rocca 25.
Gajal de la Chenaye N. Luigi.
Galateri Luigi, S. di Genola e Suniglia, C. Palatino.
Galleani d'Agliano C. Giuseppe, v. Carlo Alberto 36.
Galleani di St. Ambroise N. dei B. Carlo, piazza S. Giovanni, palazzo Genevese.
Galleani N. dei C. d'Agliano Michelang. *Figli:* Carlo e Renato, v. Pal. di Città 5.
Galleani N. dei C. d'Agliano, C. di Caravonica Callisto, v. Arcivescovado 4.
Galli della Loggia C. Ferd., v. dei Mille 42.
Galli della Loggia C. Gaetano, c. Duca di Genova 27.
Galli della Loggia C. Laura, c. Duca di Genova 27.
Galli N. dei C. di Mantica Giuseppe, piazza Vitt. Em. I, 10.
Gamba Alfredo, di Enrico, N. dei B. via Berthollet 30.
Gamba B. Alberto, *Figli:* Maria Carola, Carlo, Maurizio, c. Vitt. Em. II, 30.
Gani C. Cesare, c. Vitt. Em. II, 94.
Garelli Colombo C. Pietro.
Garelli Colombo dei C., N. Giuseppe, via della Rocca 32.
Garretti S. di Ferrere e Trana Carlo, via Almese 9 (barr. di Francia).
Gaschi di Bourget C. Giuseppina in Malaspina, p. Vitt. Em. I, 20.
Gattinara C. di Zubiena, S. di Cerrione Luigi, c. Vinzaglio 21.
Gauthier C. di Confiengo Edoardo, v. della Rocca 45.
Gay C. di Montariolo Ernesto. *Sorelle:* Giorgina, Giovanna, v. Cavour 6.
Gay N. dei C. di Montariolo Camillo, via Cavour 28.
Gay C. di Quarti Corrado, v Carmine 2.
Gay di Quarti N. dei C. Callisto, M. di Lesegno e Roasio. *Fratelli:* Guido, Alessandro, v. Bogino 13.



Gazelli Brucco C. di Ceresole e Palermo N. dei C. di Rossana Paolino, v. San Franc. da Paola 14.
Gazelli C. di Rossana, S. di S. Sebastiano Alberto e C. Paolo, v. Mazzini 43.
Gazelli di Rossana C. Maria nata De Coriolis, v. S. Franc. da Paola 14.
Gazelli di Rossana dei C. N. Augusto, via Cavour 41.
Gazelli di Rossana dei C. N. Marco, via Cavour 11.
Gazzero N. Roberto.
Gazzone C. e S. di Valmacca, S. di Rosignano Eugenio. *Sorella:* Amalia.
Genova (De) C. di Pettinengo Eugenio. *Sorella:* Amalia, v. S. Quintino 18.
Gerbaix (De) C. di Sonnaz e Villarchier, S. di Mondésir, M. de la Rôche con Mornex e Monetier, M. di Châtelet con Crédoz Carlo, v. Bogino 9.
Gerbaix (De) Giuseppe C. di Sonnaz, B. di Aranthon, S. di Habères, St. Romain. et Vernaz a Piacenza. *Fratello:* Alberto, v. Accad. Albertina 3.
Gervasio B. Franc. di Paolo, v. Chivasso 26.
Ghislieri N. Alfonso, v. Assietta 50.
Gianazzo C. di Pamparato, S. di Montechiaro Vittorio Enrico, p Castello 15.
Gianazzo di Pamparato N. dei C. Annibale, c. Vitt. Em. II, 32.
Gianazzo C. di Pamparato Olimpia nata Natta d'Alfiano, p. S. Carlo 8.
Giriodi C. di Monastero, B. di Costigliole Augusto, v. dei Mille 16.
Giusiana C. di Primeglio e Schierano.
Giusiana N. Ernesto.
Gloria C. Felice.
Gloria N. dei C. Gaspare.
Gondolo C. della Riva Filippo, v. Bogino 18.
Gonella Giambattista, N., Patr. d'Orvieto.
Gonella Francesco, N. Patr. Orvieto. *Sorella:* Teresa, v. Roma 20.
Gonella Andrea, N., Patr. Orvieto. via Roma 20. *Fratelli:* Lodovico, v. Venti Settembre 31; Matteo, Carlo, v. Roma 20.
Gozani M. di Treville, C. di Oddalengo Grande, C. di Oddalengo Piccolo, S. di Pontestura e M. di Perletto Erasmo. *Frat.:* Luigi, Adelaide, Madd., Amalia.
Grimaldi C. del Poggetto, S. di Costigliole (Saluzzo) Stanislao, p. Bodoni 3.
Grisi Rodoli C. della Piè Orsola vedova Rockstol, v. Cernaia 13.
Grisi Rodoli C. della Pie nata Caneva di Salasco C. Delfina e famiglia, v. Bogino 49.
Gromis C., S. di Trana, S. di Colpastore e Colombero Emilio, v. S. Dalmazzo 6.
Gromis di Trana C. Delfina ved Giriodi, p. Solferino 22.
Gromis di Trana dei C. N. Gualberto, via Montevecchio 22
Gromo Richelmy C. di Ternengo, S. di Ceretto e Quaregna, S. di Buronzo, Bastia e Balocco Eman. Ferd., v. Lagrange 12.
Guerrieri C. di Mirafiori e Fontanafredda.
Harcourt (d') N. dei C. di Monasterolo (Torino), V. di Vallo e di Mulazzano, S. di S. Didero, S. di Fiano, S. di Azeglio Giulio.
Icheri C. di S. Gregorio Gioachino, via della Rocca 15.
Incisa Germonio M. di Camerana e Gottasecca, M. di Sale e Castelnovo, SS. del M.o di Ceva, M. Domenico, v. Venti Settembre 44.
Laiolo C. Clemente.
Lanza C. Alberto Mich. Giacinto, v. Nizza 3.
Lanzavecchia di Buri C. Giuseppe, generale in ritiro, v. dei Mille 12.
Lanzavecchia di Buri dei C. N. Luigi, via Napione 6.
Laugier (de) B. Enrico. *Figli:* Giuseppe, Teresa, v. della Zecca 15
Laugier (de) N. dei B. Adolfo. *Figli:* Alberto, Carlotta, v. Conte Verde 1.
Leotardi N. dei S. di Boyon Pietro.
Levi De Veali B. Alessandro, v. Accademia Albertina 40.
Lombard B. Franc., p. Vitt. Em. I, 9.
Lovera di Maria dei C. N. Ernesto, via Venti Settembre 14.
Lovera di Maria M. Carlo. *Figlio:* Cesare, v. Montecuccoli 2.
Lovera Giuseppe, N. dei M. di Maria. *Figlio:* Giacinto, v. Rossini 6.
Lovera di Maria C. Ottavio, v. Mazzini 10.
Luda C. di Cortemiglia Cesare, v. dell'Ospedale 11.
Lupi di Moirano C. Luigi, c. Siccardi 65.
Lupi di Moirano N. dei C. Edoardo, via dei Mille 36.
Luserna-Manfredi d'Angrogna nata Pallavicino M. Anna, c. Duca di Genova 19.
Luserna-Manfredi M. di Angrogna, C. di Luserna, con Bobbio, Bibiana, Garzigliana, Villar, S. Giovanni e La Torre Alessandro. *Figlio:* Giorgio, c. Duca di Genova 19.
Luserna Rorengo di Rorà n. Pallavicino M. Teresa, v. Cavour 13.
Luserna Rorengo di Rorà, M. C. di Luserna, C. di Farigliano Maurizio, via Cavour 13.
Luserna Rorengo di Rorà C. Emanuele, c. Duca di Genova 31.
Luserna Rorengo di Rorà C. Annibale, v. Cavour 13.
Maffei C. di Boglio con Peona, N. Romano, N. di Mirandola Ferdinando, v. Assietta 43.
Maffei N. dei C. di Boglio con Peona N. Romano, N. di Mirandola Alberto, v. Assietta 47.

Maffei di Boglio Dorotea nata Capnist, v. Assietta 47.
Maino S. di Capriglio.
Maistre Giulia in Lovera di Maria C. di Caraz, v. Rossini 6.
Malabaila C. di Canale, S. di Castellinaldo, S. di Cellarengo, S. di Cercenasco, S. di Monale e Bastia, C. del S. R. I., Alfredo. *Figlio*: Luigi via Bonafous 7.
Malabaila di Canale C. Clementina n. Romagnano, Palazzo Genevese.
Malaspina M. Rosa, p. Vitt. Em. I, 20.
Malingri Aimaro C. di Bagnolo.
Manassero S. di Costigliole (Saluzzo) Carlo Giuseppe.
Manassero N. dei SS. di Costigliole (Saluzzo) Aurelio, v. Bava 7.
Manno B. N. Cav. Antonio, *Figli*: Giuseppe, Giulio, v. Ospedale 19.
Manno N. Cav dei B. Efisio, v. S Chiara 20.
Marchetti (già Rolando) Luigi C. dei C. di S. Martino, dei S. di Muriaglio, Campo e Castelnovo, Cons. di Romano, *Fratelli:* Alberto e Modesto. *Sorelle:* Enrichetta in Belgrano di Famolasco e Maria in Brizio Falletti di Castellazzo, corso Re Umberto 47.
Marenco N. dei C. di Moriondo Enrico, p. S. Giovanni, palazzo Chiablese.
Marenco C. di Moriondo Giulio Cesare, v Bogino 4.
Marenco N. dei C. di Moriondo Cesare. *Figli:* Carolina, Enrico, Alberto, via S. Quintino 18.
Marenco N. cav. Pietro, *Figli*: Bernardo, Irene, Carlo, Lod., Teresa, v Bogino 20.
Marietti de Mayan B. Carlo 🚲, via Pio Quinto 3.
Martina C. di Cornegliano Felice, via Princ. d'Acaja 22.
Martin d'Orfengo C. Giorgio, v. dei Mille 48.
Martin N. dei C. di Montù Beccaria Ippolito, v. dei Mille 48.
Martini-Ballaira C. di Cigala, S. di Cocconato Angelo, v. Venti Sett. 16.
Martini di Cigala Ferrari Ardicini C. Fanny, v. Venti Settembre 16.
Martini N. dei C. di Cigala Enrico, via Assietta 49.
Masino N. Giusto, v. Lagrange 16.
Massa C. di S. Biagio Enrico, v. Maria Vittoria 1.
Massa-Saluzzo N. Eugenio.
Massel N. dei M. di Caresana Anna, via Andrea Doria 10.
Massimino M. di S. Michele, C. di Ceva, v. Consolata 3.
Matthieu C. di Pian Villar Vitale, via Napione 20.
Mathis N. dei C. di Cacciorna Casimiro v. Magenta 20.
Mattone C di Benevello Alessandro.
Mattone C. di Benevello Jan, v. Cernaia 32.
Mattone N. dei C. di Benevello Massimil.
Mayneri (Maineri), B. Giuseppe, via Brofferio 1.
Mazè de la Roche C. Tancredi, p. Vittorio Eman. I, 1.
Mazzonis nata Bancalari bar. Teresa, via S. Domenico 11.
Mazzonis B. di Pralafera Ettore, v. San Domenico 11.
Medici M. Medici del Vascello Luigi, (Tenuta La Mandria, Venaria Reale).
Melano C. di Portula Emanuele, via Cernaia 8.
Melano C. di Portula Enrico. *Figlio*: Giuseppe, v. Cernaia 8.
Melano di Portula nata Viarana C. Carolina, v. Cernaia 8.
Melegari C. Cesare.
Melegari C. Stefano, v. S. Massimo 53.
Mella N. Alfredo.
Mella N. Eman. Filib., v. Garibaldi 53.
Mella Arborio N. dei C. Alessandro, via Cernaia 3.
Mestiatis C. di Graglia, S. di Celle.
Michelini C. di S. Martino, con Rivalta.
Miglioretti C. Bourcet, C. di S. Sebastiano Alberto. *Figlio:* Camillo. *Fratello:* Costantino, v. della Rocca 27.
Millet M. d'Arvillard, S. di La Fléchère, C. di Montmayeur Edoardo, v. Principe Amedeo 12.
Millet M. di Faverges.
Mocchia C. di Coggiola e Pray, S. di S. Benigno e Ruata De Rossi Emerico, v. Bogino 4.
Mola C. di Nomaglio, S. di Beinasco Ippolito, c. Siccardi 31.
Mola-Boursier C. di Larizzate Massimo, c. Valentino 11.
Montagnini C. Ermanno, v. Bagetti 24.
Montagnini N. dei C. Ernesto.
Montel B. Giuseppe, v. Nizza 1.
Montersino B. Alberto
Morelli nata Biandrà di Reaglie C. Diodata, v. Cavour 24.
Morelli C. Carlo, v. Massena 3.
Morelli C. Paolo, p. Carignano 6.
Morozzo della Rocca N. dei C. Camillo, v. Bogino 51.
Morozzo della Rocca N. dei M. Eugenio Camillo.
Morozzo M. di Rocca de Baldi, M. di Bianzè, C. di Morozzo, S. di S. Genuario, dei SS. del M.° di Ceva, e Roasio Filippo, c. Dante 41.
Morra N. dei C. di Carpenea dei S. di Sandigliano Vinc., v. Bogino 6.



Morra C. di Lavriano. C. della Montà, Carlo, v. Venti Sett. 8. *Figli*: Carlo, Enrico, c. Siccardi. 26; Felice, Polissena, Roberto. *Fratello*: Roberto.
Muffat de-Saint Amour Carlo Alberto, M. di Chanaz-sur-le-Rhône, C. di Rumilly-sous-Cornillon, S. di Moasca. *Figli*: Paolo, Maria Vittoria, Angelica.
Nasi B. Giovanni-Antonio. *Figlia*: Angiola-Maria, v. Mazzini 38
Nasi N. dei B. Carlo, avv., v. Assarotti 3.
Nazari C. di Calabiana Paolo, v. Gioberti 65.
Nazari N. dei C. di Calabiana Filippo, p. Carlo Felice 12.
Negri di Lamporo N. dei C. Ettore, v. Villa della Regina 19.
Negri N. dei C. di Lamporo Enrico.
Negri di Lamporo N. Pietro, v. S. Francesco da Paola, 7.
Negri N. Giuseppe, v. Ettore Sonnaz 14.
Nicolis C. di Frassino Alfredo.
Nicolis N. dei C. di Robilant, e dei S. di Cereaglio Stanislao, v. Maria Vitt. 17.
Nicolis di Robilant N. dei C. Antonio, v. Garibaldi 20.
Nicolis di Robilant C. Lidia, nata Nomis di Pollone, v. Lagrange 29.
Nicolis di Robilant contessa Maria Edmea, ved., v. Goito 5.
Nomis C. S. di Pollone Dionigi, p. Castello 23
Nomis C. di Cossilla Luigi.
Nuvoli C. Luigi, v. delle Scuole 8.
Olgiati C. Filiberto, v. della Rocca 22.
Olivazzi S. di Quattordio, N., v. Andrea Doria 11.
Olivieri (Oliveri) N. dei C. di Vernasca, via della Rocca 22.
Olivieri (Oliveri) N. dei C. di Vernasca Deodato, v. Bogino 8.
Oncieux (D'), M. di La Bâtie-de-Seyssel M. di Chaffardon, C. di Allery Paolo, v. S. Franc. da Paola 5.
Oreglia B. di Isola Saverio, v. Gioberti 8.
Oreglia di Isola C. di Castino Eugenio. *Figlio*: Paolo, v. Brofferio 1.
Oreglia B. di S Stefano Tancredi. *Fratelli:* Felice, Gabriele Giuseppe, Pio, Federico, v. Princ. Amedeo 31.
Pallavicino Mossi M. Gius., v. S. Teresa 11.
Palma C. di Borgofranco Flaminio.
Panissera C. di Veglio Remigio, v. dei Mille 9 o Bardassano.
Paoletti C. di Rodoretto Stef., p. Carlo Fel. 9.
Papa C. di Costigliole (Saluzzo) Carlo, v. Barolo 12.
Passerin d'Entrèves e Courmayeur C. Alessandro, Eugenio, Giulia fu Cristino, v. dei Mille 35.
Passerin d'Entrèves e Courmayeur C. Ettore. *Figli:* Carlo Piero, Alberto, Giovanni Claudio, c. Vitt, Em. II, 28.
Pastoris C. di Casalrosso Paolo Federico, c. Vitt. Em. II, 8.
Pastoris C. di S. Marcel Adolfo, via della Zecca 3.
Pelletta di Cortanzone C. Carlo Emanuele, c. Valentino 11.
Pelletta di Cortanzone N. canonico Camillo, v. Venti Settembre 78.
Pensa C. di Marsaglia, M. di S. Damiano e Pagliero, M. di Alby, C. di Tournon, S. di Givoletto, S. di Beinasco, via Vanchiglia 11.
Pensa di Marsaglia C. Maria, nata Pochettino di Serravalle, v. Vanchiglia 11.
Pensa Evergisto N. dei C. di Marsaglia (e predicati del ramo primogenito), S. di Beinasco v. Lagrange 10.
Peracca C. Mario, v. S. Anselmo 6.
Perrone di San Martino C. di S. Martino, con Perosa, Pransalito, Vialfre e Torre. B. di Quart Eugenio, v. dei Mille 26. *Fratelli:* Roberto, v. Po 11, Arturo, via Cavour 41.
Petitti C. di Roreto Alfonso Angelo, via Princ. Amedeo 17
Peyrani S. di Peglione C. Giacinto, via S. Quintino 33.
Peyroleri (Peiroleri) B. Alfonso, B. Luigi, v. della Rocca 16.
Piccono della Valle di Mosso C. Remigio.
Pilo Boyl di Putifigari M. Carlo Felice, p. S. Giovanni, palazzo Genevese.
Pilo Boyl di Putifigari M. Silvia nata Avogadro di Casanova, v. Venti Sett. 80.
Pilo Boyl di Putifigari C. Teresa, via S. Quintino 22.
Pilo Boyl di Putifigari C. Vittorio, corso Vitt. Eman. II, 76.
Pinchia N. Emilio, di Carlo, v. Mazzini 14.
Pinelli C. Adele n. Franchelli, Direzione Ospedale Umberto I.
Pinelli C. Tullio, p. Vitt. Em. I, 10.
Piola-Caselli C., N. Carlo Alberto, via S. Anselmo 36.
Pios (Piozzo), C. di Rosignano Cesare. *Figlio:* Ernesto, v. Alfieri 24.
Piossasco C. di Airasca, v. Corte d'App. 22.
Piossasco d'Airasca C. Felicita n. Gay di Quarti, v. Corte d'Appello 22.
Pochettini C. di Serravalle, S. di Arondello, S. di Chì e Valle.
Pollotti C. di Rigras Gaspare Alessandro, Teresa, v. Bogino 33.
Pollotti di Rigras N. sorelle, v. C. Alb. 18.
Ponte B. Luigi, v. Berthollet 24.
Ponza N. dei C. di S. Martino Vittorio v. Mazzini 38.
Ponzani N. Roberto, v. Nizza 27.
Porta (Della) De Carli N. Gaudenzio, via Cernaia 14.
Pozzo (Dal) C. S. di Mombello Gaspare.

Prat C. Giambattista, *Figli*: Ferdin. Gio. Paolo, Giacinto, Angelo, Guido, Maria.
Prat N. dei C. Gaspare.
Provana C. S. di Sabbione Andrea.
Provana di Sabbione nata Radicati di Marmorito C. Enrichetta.
Provana Luigi Saverio C. di Collegno, S. di Bussolino, S. della decima di Succhea e Gorra, N. dei C. di Collegno. *Figli*: Luigi, Eman., v. Bogino 16.
Pulciano N. Melchiorre.
Pullini di S. Antonino N. dei C. Maria, Val Salice 77.
Quadro M. di Gazzelli e Chiossanico, C. di Ceresole e Palermo.
Quaranta C. Filippo. *Figli*: Isabella, Ferdinando, Enrich., v. Dav. Bertolotti 2.
Quarelli-Ceva C. di Lesegno Camillo, v. Garibaldi 53.
Radicati Ferdinando, C. di Primeglio e Schierano dei C. di Cocconato, via delle Orfane 17.
Radicati-Talice C. di Passerano dei C. di Cocconato C. di Veveri Vincenzo, Antonio, Alessandro, v. Alfieri 22.
Radicati Umberto, C., pred. di Primeglio e Schierano dei C. di Cocconato. *Fratello*: Federico, v. Roma 20.
Radicati di Brozolo nata Thiene, C. Giulia, v. Assietta 30.
Radicati C., di Cocconato e Brozolo, C. di Marcorengo Cesare. *Fratelli*: Arialdo, Giuseppa. *Zii*: Carlo, p. S. Carlo 4, Arialdo, v. Assietta 30.
Radicati C. di Cocconato, Primeglio e Schierano Bened. ved. d'Ovando, v. Consolata 3.
Radicati C. di Passerano, Cocconato, Capriglio, Marmorito, Primeglio e Schierano Vittorio, v. dei Mille 22.
Radicati di Passerano C. Eugenia ved. Capello di S. Franco. *Figli*: cav. Paolo e cav. Franc., v. Venti Sett. 15.
Radicati di Passerano C. Luigi, v. Alfieri 22.
Radicati N. dei C. di Marmorito Emerico, c. Siccardi 33.
Ramelli C. S. di Celle Luigi, via dei Fiori 22.
Ranzoni C. Erminio, Hôtel France et Concorde. v. Po 20.
Rasini C. Zaverio v. S. Maria 2.
Rasini N. dei C. Edoardo.
Rati-Opizzoni S. di Torre e Castel De' Rati, Percio, Cereto e Liveto, Paolo, v. Brofferio 3.
Ravicchio C. di Vallo Carlo, via Ettore Sonnaz 14.
Rebaudengo C. Eug., ✻, v. Carlo Alb. 40.
Rege (De), C. di Donato Ernesto. *Figli*: Luigi, Emilio. v. Giulio 18.
Rege (De) N. dei C. di S. Donato, S. di S. Raffaele Francesco. *Figli*: Paolo Ottavio, v. S. Chiara 34.
Rege (De) N. dei C. di Donato Alessandro e Francesco, v. S. Massimo 53.
Renaud (Reinaldi) Emilio, C., S. di Falicon, *Figlio*: Paolo.
Reviglio C. di Venaria Luigi, v. Venti Sett., 27. *Fratelli*: Gabriella Leonzio v. Finanze, 13; Cesare, v. Bogino; 8 Ferdinando, Angelica, Luisa, Giuseppe, Saverio v. Venti Sett., 27.
Ricardi C. di Groscavallo, S. di Netro Federico, v. Scuole 10. *Fratello*: Alessandro, v. Maria Vittoria 11.
Ricca di Castelvecchio C. Giulia, v. dei Mille 36.
Ricca C. di Castelvecchio Luigi, v. Magenta 27.
Riccardi C. di Lantosca, S. di Bosia Enrico, v. Carlo Alberto 39.
Riccardi C. Gio., v. Maria Vittoria 46.
Riccati B. di Ceva e S. Michele.
Ricci B. di des Ferres, S. di Castelnovo Carlo, v. Bogino 12
Ricci M. di Cereseto e C. di Piovà Francesco, v. S. Franc da Paola 10*bis*.
Ricciolio C. Luigi. *Fratelli*: Gaetano, p. Vitt. Em. I, 24; Eugenio, piazza Carlo Em. II, 9.
Richetta C. di Valgoria Guido, piazza Vitt. Eman. I, 5.
Richetta di Valgoria ved. Vinelli, via Moncalieri 4.
Righini C. di S. Albino.
Righini, N. dei C. di S. Albino Carlo, p. Statuto 10.
Rignon C. Felice, v. Po 14.
Ripa-Buschetti, M. di Giaglione, M. di Meana, S. di Alteretto e Losa, dei SS. del M.° di Ceva, N. dei M. di Meana Remigio, v. Pio Quinto 26.
Ripa-Buschetti N. dei M. di Meana Alfonso, v. Mazzini 40.
Risaglia C. S. di Margone, Lemie e Usseglio Filiberto.
Roberti Vittorio Emanuele, C. di Castelvero. *Figli*: Edmondo, Maria, Giovanni, Giuseppe, Vittorio, v. Mazzini 54.
Rocci B.
Roero C. di Monticelli, C. di Piea, S. di Monteu Roero e di S. Severino Manfredo, v. Pr. Tommaso 3.
Roero C., S. di Guarene, S. di Castagnito, S. di Piobesi, S. di Vezza Aless., v. Goito 8.
Roero M. di Cortanze, C. di Calosso, S. di Crevacuore.
Roero N. dei C. di Monticelli sac. Salvatore, via Genova 21.
Roero N. dei C. di Monticelli Vincenzo.



Roero-Percy N. dei M. di Cortanze, c. Vinzaglio 22.
Roggeri C. di Villanova.
Roissard B. di Bellet, v. Maria Vittoria 33.
Rossi (De), C. di Pomerolo, S. di S. Rosa, Teodoro, v. Mad. Cristina 9.
Rovasenda (Di), S. di Nomaglio, S. di Tavagnasco, S. di Roasenda Carlo. *Figli*: Luigi Casimiro, Paolina, Giacinto, Alessandro, Delfina, Maria, v. dei Mille 32.
Rovasenda (Di) N. dei C. di Melle Giuseppe, v. Arcivescovado 6.
Rovere (Della) M. di Montiglio Giuseppe, v. Fabro 3.
Rovere (Della) Saulo M. di Montabone, C. di Monastero (*Acqui*) e di Bistagno, c. Vitt. Em. II, 30.
Rubin-De-Cervin B. Ernesto. *Fratello*: Gustavo, c. Oporto 19.
Salino C. Alfredo, c. Vitt. Em. II, 81.
Sallier de la Tour Vittorio, C. M. di Cordon e Combloux, B. di Chevron, S. di Bourdeau, v. Carlo Alberto41.
Saluzzo di Paesana M. Aurelia, v. della Consolata 1.
San-Martino (*ramo di Chiesanuova*) C. di Chiesanuova e Castelnovo Massimiliano, v. Madama Cristina 11.
San-Martino C. di Castellamonte, C. di Castelnuovo e Valle, S. di Alice e Rueglio.
San-Martino C. di Strambino Ferdinando.
San-Martino d'Agliè, M. di Pont e Valli, C. di Castelnovo e Valle, S. di Gauna, S. di Romano Carlo e Vittorio.
San-Martino d'Agliè, M. di Rivarolo, M. di Fontanetto con S. Germano, C. di Castelnovo e Valle, C. di Conzole, S. di Front e Vauda, M. di Dego, M. di Garessio, S. di Caramagna, B. di Cardè, S. di Cella, S. di Monale e Bastia Casimiro c. Vitt. Em. II, 12.
San-Martino dei conti di San Martino e di Strambino N. Gioachino, v. Lagrange 7.
San-Martino di Valperga C. di Torre di Bairo Guido, c. Oporto 36.
Sannazzaro Natta C. di Giarole, S. di Lazzarone, S. di Valmacca, Gio. Batt., *Fratelli*: Giacomo, Gius., v. Carlo Alb. 41
Sapellani C. Enrico
Sapelli-Melina di Capriglio C.
Saraceno C. S. di Torre Bormida e Bergolo Carlo, v. della Rocca 22.
Saraceno S. di Torre Bormida nata Gianasso di Pamparato C. Enrichetta, via della Rocca 22.
Savio Bernstiel B. Federico, v. Bogino 9.
Scarampi del Carretto, M. di Prunetto e Levice, S. di Scaletta Altessino, S. di Cortemiglia, S. di Cairo Vignarolo, B. di Nus Lodovico, *Figli*: Carlo Alberto, Maurizio. v. Bogino 25.
Scarampi di Monale N. Adele ved. Gani, c. Vitt. Em. II, 94.
Scarampi Fernando, M. di Villanova, C. di Camino, C. di Brusaschetto, C. di Castel S. Pietro, C. di Slonghello, B. di Borgo S. Martino, S. di Redabue, via S. Franc. da Paola 14.
Scarampi N. dei M. di Villanova Edoardo, v. Cernaia 15.
Scati di Casaleggio M. Vitt. *Figli*: Teresa, Stanislao, Paola, p. Maria Teresa 2.
Schiari N. dei C.
Schiari Riccardi C. Edoardo, v. S. Chiara 32
Sclopis S. di Borgostura.
Scotti N. C. Alberto.
Scozia M. di Calliano C. di Murisengo, S. di Valmacca Ivaldo, v. della Rocca 38.
Seigneux (De) N. Carlo, Giulio Tomaso, v. Bonafous 7-9.
Seyssel (De) Maurizio, N. dei M. di Aix, Sommariva Bosco, S. di Servolex, corso Cairoli 4.
Siccardi C. Emilio, v. Deposito 9.
Sillano C.
Soardi N. Vincenzo.
Sobrero B.
Solaro C. della Margarita, S. di Castelvecchio Alberto, c. Vitt. Em. II, 62.
Solaro M. di Borgo S. Dalmazzo M. di Dogliani, M. di Castelnovo, C. di Macello, C. di Moretta, C. di Torre S. Giorgio, S. di Villanova Solaro, S. di Tegerone Alfredo, p. Bodoni 3.
Solaro M. di Villanova Solaro, S. di Andoglio, B. di Sarre e Chezalet.
Solaro del Borgo C. Carlo, p. Bodoni 3.
Solaro N. dei M. del Borgo Alfredo. *Figlio*: Paolo, v. Mazzini 17.
Solaro di Villanova cav. Camillo, via Accad. Albertina 28.
Solaroli B. M. di Briona, Davide, uffiz ✻. *Figli*: Paolina, Paolo, Maria Cristina, Carlo, p. Maria Teresa 5.
Somis C. di Chiavrie.
Sommati di Mombello N. Giulio, p. Cavour 10
Stefanis (De) N. Giuseppe Fedele.
Stefanis (De) Giuseppe Amedeo, di N.
Strada N. Attilio.
Tecco B. Melchiorre, v. Andrea Provana 5.
Thaon M., C. di Revel con S. Andrea, S. di Castelnovo Eman., v. Ospedale 24.
Thaon di Revel C. di Pralungo Ignazio e Ottavio, v Carlo Alberto 44.
Thesauro C. di Meano Carlo.
Toesca Caldora Gioacchino, ✻, uff. ⛀, C. di Castellazzo, S. di Castellamonte. *Figli*: Giulio, Gio, v. Principi d'Acaja 22.
Toesca di Castellazzo C. Giulia, via San Franc. da Paola 13.
Tornielli di Crestvolant C. Celestino, ✻, v. Artisti 37.

Tour (Du) B. d'Hery Erasmo.
Turinetti M. di Priero, M. di Pancalieri, M. di Cimena, C. di Castiglione, B. di Bonavalle Clemente. *Frat.*: Demetrio, Alfonso.
Vagina B. di Emarese Filib., c. Valentino 40
Valfrè Andrea C. di Bonzo, *Figli*: Antonietta, Erminia, Giuseppina Giacinto, v. Maria Vitt. 18.
Valfrè N. dei C. di Bonzo Ferdinando, v. Cavour 50.
Valfrè N. dei C. di Bonzo Adolfo, via Maria Vitt. 18.
Valperga di Masino M. di Caluso e di Rondissone, M di Bossolasco con Niella, Feissoglio, S. Benedetto, Albaretto e Serravalle, C. di Masino e Contado, C. del Valpergato, Pont e Valli, C di Maglione, S. di Cortemiglia, S. di S. Damiano (Biella), S. di Roppolo, S. di Borgomasino Cesare. *Figlio*: Luigi. *Figlio di Luigi*: Cesare, via Alfieri 18. *Fratello*: Carlo (Castello Saffarone, Lucento).
Vassallo C. di Castiglion Falletto Vittorio *Fratelli*: Carlo, Pio.
Verani-Masin Enrico B. di Castelnuovo (Nizza). *Figli*: Francesca, Felice, Carlo, Maria, Paola, v. Pio Quinto 9.
Vialardi C di Verrone Carlo Giuseppe v. Mazzini 52.
Vialet de Montbel N. Giulio, c. Oporto 15
Viancino C. di Viancino, S. di Genola S. di Torricella Francesco, via de Mille 34-36.
Viani C. d'Ovrano Guido. *Frat.*: Mario v. Ponza 2.
Viarana C. di Monasterolo.
Vicari (Vicario) B. di S. Agabio Roberto, v. della Rocca 17.
Vico B. Emanuele, v. Magenta 27.
Viglietti C. Michele, v. Roma 40
Villafranca Soissons C. Felicita, c. Vitt. Emanuele II, 86.
Visconti B. N. Patr. Milanese dei B. di Ornavasso e dei SS. di Castelletto sopra Ticino Carlo Alb., v. della Rocca 21.
Vivalda M. C. di Castellino ed Igliano B. di Mombarcaro Carlo Luigi. *Figlio*: Filippo, v. S. Teresa 19.
Zino N. dei B. Federico, v. Maria Vittoria 14.

# ALTRE FAMIGLIE NOBILI
## residenti in Torino

Caracciolo di S. Agapito M. Alfonso.
Celesia di Vegliasco B. Alessandro, via Accad. Albertina 1.
Cipolla C. Carlo, v. Sacchi 4.
Crispolti M. Filippo, v. Plana 11.
De Faucigny C. Renato P. di Lucinge, v. S. Anselmo 6.
Di Aichelburg B Aldo, v. Mazzini 34.
D'Oria M. Massimiliano, v. Maria Vittoria 10.
Favier du Noyer B Federico, v. Bava 7.
Foscolo C. Giorgio, Patr. Ven., p. Vittorio Em. I, 21.
Gambarana C. Cesare, c. Valentino 3.
Hernandez di Carrera e S. Gerardo comm. colonnello Gius., v. S. Quintino 21.
Invrea d'Ivrea M. Davide, c. Duca di Genova 27.
Linati C. Camillo, v. Drovetti 26.
Lucifero B. Franc, p. Lagrange 1.
Lucifero-Faccio B Angelina, piazza Lagrange 1.
Malaspina M. Rosa, p. Vitt. Em. I, 20.
Mori-Ubaldini degli Alberti C. Gugl. *Figli* Alberto, Mario, Guido, v. Giannone 5.
Priuli N. Patr. Veneto, Federico Giulio, v. Venti Settembre 31.
Ricci Adelaide Faà dei march. di Bruno, v. della Rocca 21.
Ricci M. Vincenzo, v. Assietta 48.
Rosa di S. Marco C. Celeste n. Fornelli, v. Sagliano 4
Rosa di S. Marco C. Vinc., *Figli*: Federico, Ave, Bianca, v. Sagliano 4.
Salvadori Giacomo, N. del S. R. I. e di Wiesenhoff, v. dei Mille 5.
Salvadori C. Tomm., v. Principe Tommaso 17.
Serra M. Gerolamo, c. Oporto 33.
Torelli C. Dino, p. Vitt. Em. I, 14.
Treves di Bonfili B. Camillo, Alberto, Mario ed Ugo, v. Maria Vitt. 26.
Weill-Weiss di Lainate B. Ignazio, via Bogino 31.



# MUNICIPIO DI TORINO

☛ Vedi a pag. 90 la *Descrizione del Palazzo Municipale*

**Elenco degli 80 Consiglieri** (per ordine alfabetico).

Abrate cav. Antonio, c. Emilia 2-4.
Aghemo di Perno conte Natale, piazza S. Giovanni, Palazzo Reale.
Ajello Luigi, comm. ✻ e ⛀, (defunto).
Albertini cav. Giacomo, via della Corte d'Appello 6.
Ansaldi cav. Michele, v. Ponte Mosca 40.
Arcozzi-Masino avv. Luigi, comm. ✻ e ⛀, via Bogino 49.
Badano Enr., comm. ⛀, piazza Vittorio Emanuele I, 12.
Badini-Confalonieri avv. Alfonso, commend. ⛀, c. Vitt. Em. II, 86.
Balbo-Bertone di Sambuy conte Ernesto, comm. ✻, Gr. Cr. ⛀, Senatore del Regno, via Magenta 29.
Balbo di Vinadio conte Ces., v. Bogino 8.
Bassi prof. Roberto, ✻, via Burdin 6.
Berruti ing. Giacinto, comm. ✻ e ⛀, c. Vitt. Em. II, 70.
Bertetti avv. Pietro, comm. ⛀, (defunto).
Biscaretti di Ruffia conte Roberto, ⛀, piazza Cavour 8.
Bollati ing. Oreste, comm. ⛀, v. Principe Tommaso 28
Brayda ingegnere cav. Riccardo, v. Siccardi 2.
Bruno dott Lor., grand'uffiz. ✻, comm. ⛀, Senatore del Regno, v. Cavour 5.
Caccia comm. avv. Gius., (defunto).
Calandra cav. uffiz. Davide, c. Massimo d'Azeglio 40.
Cantù cav. Luigi, v. Maria Vittoria 3.
Carle prof. Giuseppe, comm. ⛀, piazza Statuto 15.
Casana ing. Severino, uffiz. ⛀, v. Principe Amedeo 34.
Cattaneo avv. prof. Riccardo, v. S. Dalmazzo 28.
Cavaglià avv. Enrico, v. Consolata 6.
Ceppi conte Carlo, comm. ✻ e ⛀, via Bogino 20.
Ceriana cav. ing. Arturo, via Principe Amedeo 34.
Compans di Brichanteau marchese Carlo, v. S. Teresa 10.
Daneo avv. Edoardo comm. ⛀, v. S. Secondo 37.
Della Chiesa di Cervignasco conte Angelo, v. dei Mille 7.
Demichelis avv. Giuseppe, comm. ⛀, via Magenta 41.
Demorra ing. Vincenzo, c. Re Umberto 6.
Denis cav. Agostino, v. Pastrengo 15.
Depanis avv. cav. Gius., p. S. Carlo 2.
Dumontel Federico, ⛀, p. B. V. degli Angeli 2.
Ferraris ing. prof. comm. Galileo (defunto).
Floris avv. comm. Bartol., v. Garibaldi 59.
Fontana avv. Leone, cav. ✻, comm. ⛀, p. Vitt. Em. I, 12.
Frescot ing. Cesare, cav. ✻, comm. ⛀, c. Vitt. Em. II, 84.
Galleani di Sant'Ambrogio barone Orazio, v. Nizza 21.
Gallinati comm. avv. Giov., v. dei Mille 9.
Gianolio comm. Bartolomeo, via Genova 27.
Gilardini Pietro, cav. ⛀, via al Ponte Mosca 18.
Gioberti avv. Emilio, cav. ✻ e comm. ⛀, via Alfieri 24.
Goldmann Cesare (Milano), dimissionario.
Gromis di Trana conte Emilio, v. S. Dalmazzo 6.
Luserna Rorengo di Rorà conte Em., c. Duca di Genova 31.
Marsano avv. Benedetto, corso Vittorio Emanuele II, 92.
Mattirolo prof. Luigi, comm. ✻, c. Vittorio Emanuele II, 16.
Mosca Luigi, comm. ⛀, via Mazzini 31.
Nasi avv. Carlo, via Assarotti 3.
Nasi cav. Roberto, v. Pescatori 11.
Negri prof. Pasquale, ⛀, v. dei Fiori 90.
Palberti cav. avv. Romualdo, v. S. Chiara 15
Palestrino avv. cav. Paolo, p. Carlo Felice 5.

Perrone di San Martino barone Roberto, cav. ✻ e ⛁, via Po 11.
Peyron ing. Amedeo, uffiz. ✻, comm. ⛁, via Bogino 25.
Piana comm. Giovanni, via Carmine 26.
Pollone comm. Eugenio, v. Carlo Alb. 18 (dimissionario).
Poma Anselmo, v. Magenta 41.
Rabbi cav. Lorenzo, v. Garibaldi 20.
Reycend ing. comm. Ang., c. Valentino 11.
Ricci Des Ferres barone avv. Carlo, via Bogino 12.
Riccio ing. Camillo, cav. ✻ e comm. ⛁, corso Vittorio Emanuele II, 44.
Rignon conte Felice, Grand'ufficiale ✻ e ⛁, Senat. del Regno, via Po 14.
Rinaudo comm. prof. Cost., v. Robilant 3.
Roggieri avv. Carlo Felice, v. Perrone 2.
Rossi Angelo, Senatore del Regno, v. San Dalmazzo 28.
Rossi cav. avv. Teofilo, c. Vitt Em. II, 44.
Scarampi di Villanova conte Edoardo, uffiz. ✻, comm. ⛁, via Cernaia 15.
Sclopis ing. cav. Vitt., v. Dav. Bertolotti 2.
Sella ing. Rodolfo, c. Vinzaglio 15.
Sineo avv. comm. Emilio, c. Vitt. Em. II, 14.
Tacconis dott. Camillo ⛁, v. Garibaldi 13.
Thaon di Revel conte Ignazio, uff. ✻ e ⛁, v. Carlo Alberto 44.
Vaccarino cav. geom. Giov., v. Cernaia 22.
Valperga di Masino conte Cesare, via Alfieri 18.
Vandoni dott Pietro, c. Palestro 10.
Vicarj ing Mario, c. Vitt. Em. II, 70.
Vignolo-Lutati cav. dott. Celestino via S. Dalmazzo 17.
Villa avv. Tommaso, comm. ✻, Gr. Cr. ⛁, via S. Domenico 1.

## Giunta Municipale

**Sindaco**

Rignon conte Felice, Senatore del Regno.

**Assessori effettivi**

Badano comm. Enrico.
Perrone di S. Martino barone Roberto.
Luserna Rorengo di Rorà conte Eman.
Reycend comm. ing. Angelo.
Fontana avv. comm. Leone.
Bollati comm. ing. Oreste.
Carle comm. prof. Giuseppe.
Thaon di Revel conte Ignazio.
Riccio comm. ing. Camillo.
Gioberti avv. comm. Emilio.

**Assessori supplenti**

Ceriana cav. ing. Arturo.
Cavaglià avv. Enrico.
Galleani di Sant'Ambrogio bar. Orazio.
N. N.

## Riparto della direzione dei Servizi Municipali

Stabilito nelle sedute della Giunta Municipale del 19 marzo 1896 e 20 ottobre 1897.

| UFFIZI | ASSESSORI | ATTRIBUZIONI |
|---|---|---|
| Uff. I. Servizio generale | Sindaco.... | *Gabinetto. Affari generali. Archivio.* |
| Uff. II. Istruzione | Cavaglià.... | *Istruzione.* |
| | Reycend ... | *Biblioteca.* |
| | Cavaglià.... | *Musei.* |
| Uff. III. Stato civile | Bollati ..... | *Atti Stato civile. Cimiteri. Anagrafe.* |
| Uff. IV. Elezioni | Sindaco .... | *Liste ed elezioni.* |
| | Thaon di Revel | *Certific. ed Atti di notorietà.* |
| Uff. V. Ragioneria | Badano. .... | *Ragioneria. Controllo. Tesoreria. Revis. del Dazio.* |
| Uff. VI. Polizia | Perrone di S. Martino | *Polizia urbana. Polizia rurale.* |
| | Luserna di Rorà | *Servizio incendi. Pompieri.* |
| | Reycend.... | *Illuminaz. pubbl.* |
| Uff. VII. Lavori pubbl. | Riccio..... | *Servizi ammin. Architettura. Ingegneria.* |
| | Ceriana. .... | *Edilità.* |
| | Sindaco .... | *Giardini* (Direz. generale). |
| Uff. VIII. Catasto | Fontana.... | *Catasto.* |
| Uff. IX. Legale | Carle..... | *Istruz. e pareri. Contratti.* |
| Uff. X. Economato | Galleani di S. Ambrogio | |
| Uff. XI. Leva | Thaon di Revel | *Leva. Servizi militari.* |
| Uff. XII. Dazio | Gioberti.... | *Ufficio ammin. Ispettorato.* |
| Uff. XIII. Igiene | Perrone di S. Martino (interim) | *Servizio medico. » batteriolog. » veterinario. » chimico.* |

NB. Gli Assessori Bollati, Fontana e Luserna di Rorà sono anche delegati a rappresentare il Sindaco negli atti d'incanto e stipulazione di contratti.



# UFFIZI DEL MUNICIPIO

Testera avv. cav. Camillo, *Segretario-capo*, via Villa della Regina 33.

### UFFIZIO I. – *Servizio generale.*

*Accesso dallo scalone del palazzo, p. 2.*

*Capo dell'uffizio.*
Il Segretario Capo.

**Sezione 1ª – Gabinetto.**

Pratiche confidenziali - Personale - Opere pie - Beneficenza - Teatro Regio - Festeggiamenti pubblici - Funzioni civili e religiose.

*Capo della Sezione.*
Ferrari avv. cav. Ippolito, *capo d'uffizio*, v. della Rocca 25

*Applicati*
Rovetti Carlo, v. Juvara 10.
Giorgieri nob. avv. Cosimo, v. Lamarmora 22
Bava Oreste, v. Garibaldi 28.

**Sezione 2ª – Affari generali.**

Direzione generale del servizio - Convocazione e verbali del Consiglio Comunale e della Giunta - Raccolta degli atti municipali.

*Applicati.*
Oseletto Gius., v. Carlo Botta 5.
Morelli Carlo, v. S. Giulia 43.
Ferreri avv. Ettore, v. Juvara 10.

**Sezione 3ª – Archivio.**

*Accesso dallo scalone del palazzo, p. 2.*

Protocollo generale - Conservazione dei documenti ad esso consegnati dagli uffizi - Atti notarili dal 1496 - Scritture private dal 1698 - Ordinati del Comune dal 1325 - Registri del Catasto dal 1349 - Carte del cessato ufficio del Vicariato - Carte ed atti seguiti durante la dominazione francese.

*Capo della Sezione.*
Mansuino Pietro, v. della Consolata 8.

*Applicato.*
Sibué du Col avv Felice, v. Juvara 10.

**Cancelleria dei Giudici Conciliatori.**
(Vedi pag. 445).

### UFFIZIO II. – *Istruzione.*

*Accesso dalla via Corte d'Appello 1, p. 3, scala 4ª.*

*Capo dell'uffizio.*
Barale cav. Franc., v. Cernaia 20.

**Sezione 1ª – Istruzione.**

Istruzione elementare, secondaria e inferiore - Istituti speciali di educazione e di istruzione - Istituto musicale, Liceo, Orchestra, Corpo di musica e Scuola popolare di strumenti a fiato - Asili infantili.

*Capo della Sezione.*
Bertola avv. Enr., v. S. Agostino 2, p. 3.

*Applicati*
Castelnuovo di Torazzo conte Ignazio, v. S. Franc. da Paola 25.
Barucchi prof. Luigi, v. Mazzini 58.
Chiri avv. Gio., v. Carlo Alberto 29.
Taverna avv. Luigi, via Mercanti 5.

**Sezione 2ª – Biblioteca.**

*Accesso dal portone del palazzo, scalone n. 2, p. 2*

*Direttore, Capo uffizio.*
Carrera avv. cav. Quint., v. S. Quintino 21.

*Applicati*
Camussi Gius., *vice-dir.*, c. Pr. Oddone 27.
Zo Gio., v. Gioberti 6.
Ferrero avv. Adolfo, v. Sagliano 4.
Milia Michele, strada Valle S. Martino 212.
Galletti Mario, v. Princ. Tommaso 39.

**Sezione 3ª – Musei.**

*Museo Civico – Via Gaudenzio Ferrari.*
Borbonese cav. uffiz. Emilio, *segretario conservatore*, v. Vanchiglia 4.

*Museo Merciologico – Corso Palestro, 1 bis.*
Arduin Casimiro, *segretario.*

### UFFIZIO III. – *Stato civile, Cimiteri e Anagrafe.*

*Accesso per gli atti di nascita e di morte dalla via Garibaldi 14, p. 2, e per gli atti di matrimonio dallo scalone del palazzo, p. 2.*

Vedi a pag. 202 e 247 le norme per gli atti di **Nascita, Morte e Matrimonio.**

*Capo dell'uffizio.*
Giovanelli avv. Emanuele, v. Rocca 21.

**Sezione 1ª – Atti di Stato civile.**

Atti di nascita, di matrimonio, di morte, di cittadinanza e domicilio.

*Capo della Sezione.*
N. N.

*Applicati*
Paganone Franc., v. S. Quintino 33.
Tiboldo Luigi, v. Perrone 8, p. 1.
Gallinotti geom. Achille, v. Boucheron 1.
Pressenda Gaetano, p. Statuto 18.
Benedetto Gius., v. Po 52.
Massaglia Gio., v. Arsenale 41.
Barale Franc., v. Cernaia 20.
Borelli Pietro, v. S. Agostino 4.
Pettiti Enr., c. Vitt. Em. II, 61.
Della Piana Vinc., v. Baretti 8.

SEZIONE 2ª - **Cimiteri.**

*Capo della Sezione*

Bottassi Fiorenzo, v. Princ. Tommaso 30.

*Ispettore*

Rosso Giovanni, strada di Lanzo 46.

SEZIONE 3ª - **Anagrafe.**

Anagrafe e Statistiche relative.

*Accesso dalla via Garibaldi 14, piano 3.*

*Capo della Sezione*

Bernardi Pier Maurizio, v. S. Chiara 20.

*Applicati*

Lombard Gio., v. Gaudenzio Ferrari 7.
Podio Vitt., v. Priocca 4.
Baratta Alberto, v. Goffredo Casalis 51.
Derossi Luigi, v. Mazzini 2.

## UFFIZIO IV. - *Elezioni Atti di notorietà - Pesi e misure.*

*Accesso dalla via Corte d'Appello 1, p. ter.*

*Capo dell'uffizio*

Cantù avv. Gio., v. Corte d'Appello 1.

SEZIONE 1ª - **Liste ed Elezioni.**

Liste elettorali politiche, amministrative e commerciali - Liste dei Giurati - Elezioni - Conciliatori.

*Accesso dalla via Corte d'Appello 1, p. terr.*

*Applicati*

Berardi avv. cav. Pietro, *reggente la sezione*, v. Genova 3.
Bruno avv. Diego, c. Princ. Oddone 65.
Vuetaz Carlo, v. Villa Regina 7.

SEZIONE 2ª

**Certificati di vita ed Atti di notorietà.**

Certificati di vita, di povertà e di buona condotta - Atti di notorietà - Stati di famiglia - Legalizzazione di firme - Terme d'Acqui - Maniaci. - Depositi atti giudiziari - Servizio Pesi e Misure.

*Capo della Sezione*

Dacorsi Edoardo, v. Sagliano 1.

*Applicati*

Bottesini Alberto, v. Sebast. Valfrè 14.
Cassano Gius., v. Po 31.
Albano Gius., v. Mercanti 17.
Pich avv. Ernesto, v. Po 38.

## UFFIZIO V. - *Ragioneria.*

*Accesso dallo scalone del palazzo, p. 2.*

*Capo dell'uffizio*

Il Segretario Capo (*incaricato*).

SEZIONE 1ª - **Ragioneria.**

Contabilità generale - Bilancio - Conti finanziari e morali - Ruoli delle entrate - Debito costituito - Mandati.

*Applicati.*

Bottione Edoardo, *reggente l'ufficio*, via Palazzo di Città 6.
Pellissetti Carlo, v. Allioni 7.
Cavalleri Andrea, p. Vitt. Eman. I, 14.
Nicol avv. Gius., c. Vitt. Eman. II, 44.
Torretta Luigi, v. Reggio 4.
Sacerdote Anselmo, v. Carlo Alberto 35.

SEZIONE 2ª - **Controllo.**

*Applicati.*

Caglieri geom. Eugenio, v. Garibaldi 19.
Lupo Emilio, v. del Carmine 4.
Galliano Luigi, v. Soperga 58 (Barriera di Casale).

SEZIONE 3ª - **Tesoreria.**

*Accesso dallo scalone del palazzo, p. 1.*

Zappata avv. cav. Alfonso, *Tesoriere*, v. del Carmine 1, p. 2.

*Cassieri*

Faggiani Carlo, v. Alfieri 8.
Civera Gius., v. Garibaldi 26.
Gedda Alfonso, v. Consolata 1.
Sartorio Carlo, v. Carmine 6.

SEZIONE 4ª - **Revisione del Dazio.**

*Applicati*

Rigolino Gius., p. Statuto 18.
Sigaud Luigi, v. Conte Verde 2.
Cervini Franc., c. Vitt. Em. II, 98.
Cagliero Franc., v. Deposito 5.

## UFFIZIO VI. - *Polizia.*

*Capo dell'Uffizio*

Lupi Luigi, v. Des Ambrois 3.

SEZIONE 1ª - **Polizia urbana e rurale.**

*Accesso dal portone del palazzo a destra, p. terr.*

Servizio attivo - Esercizi pubblici - Domestici - Tramvie - Vetture pubbliche e private - Polizia dei mercati e delle tettoie - Sorveglianza alle stazioni di ferrovie e luoghi di pubblica riunione - Servizio relativo ai cani - Nettamento ed inaffiamento del suolo pubblico - Dichiarazione di oggetti smarriti - Sorveglianza sui bagni pubblici - Contravvenzioni - Servizio incendi, Pompieri - Illuminazione pubblica.

*Capo della Sezione*

Tettoni Lanfranco, v. Corte d'Appello 9.

*Applicati*

Miretti not. Annibale, v. Assarotti 11.
Siravegna Lodovico, v. Roma 33.
Fubini Alessandro, v. Mazzini 10.

SEZIONE 2ª

**Conciliazioni delle contravvenzioni.**

*Accesso dal portone del palazzo, a sinistra, p. terr.*

*Capo della Sezione*

Filippone Maurizio, v. Cibrario 3.



## UFFIZIO VII. - *Lavori pubblici.*

*Accesso dallo scalone del palazzo, p. 2.*

*Capo dell'uffizio*

Frinetti ing. cav. Tommaso, v. Garibaldi 45.

*Impieg. addetto al Capo dell'Uffizio.*

Pagliuzzi geom. Gius., *aiutante ingegnere di 2ª classe*, c. Oporto 29.

SEZIONE 1ª - **Servizi amministrativi.**

Servizio amministrativo per opere d'arte, patrimoniali e pubbliche - Espropriazioni per utilità pubblica - Concessioni d'acqua - Commissioni ferroviarie - Bagni popolari.

*Applicati*

Scotto Carlo, c. Reg. Margherita 124.
Merlo-Pich Giulio, v. Saluzzo 29.
Caramello rag. Gius., v. Ettore Sonnaz 14.
Mariani avv. Enr., v. Santorre Santarosa 21.

SEZIONE 2ª - **Architettura.**

Costruzione e manutenzione di edifizi municipali.

Ghiotti cav. ing. Ernesto, *Capo della Sezione*, v. Vanchiglia 42.
Girola ing. Alberto, *ingegnere di 1ª classe*, via della Rocca 25.
Midana ing. Gius., *id. 2ª cl.*, c. Vinzaglio 15.
Scanagatta ing. Giorgio, *ing allievo*, corso Vitt. Em. II, 66.
Migliore ing. Spirito, *ingegn. allievo*, via Belvedere 2.
Dolza ing. Camillo, *architetto disegnatore*, v. Princ. Tommaso 39.
Castinelli geom. Luigi, *aiutante ingegnere di 1ª classe*, c. Vinzaglio 29.
Malinverni geom. Alfredo, *aiutante ing. di 3ª classe*, v. Arsenale 36.

SEZIONE 3ª - **Ingegneria.**

Acque e strade.

Givogre ing. cav. Savino, *Capo Sezione*, v. Montebello 26
Morelli ing. Gius., *ing. di 1ª classe*, via Arsenale 34.
Borgis ing. Ern., *ing. di 3ª cl.*, Grugliasco.
Vergnano ing. Cesare, *ingegnere di 3ª cl.*, v. Pietro Micca 20.
Bongioanni ing. Michele, *ing. di 3ª classe*, v. Assietta 41.
Maschio geom. Gius., *aiutante ingegn. di 1ª classe*, v. dei Fiori 18.
Spezia cav. Luigi, perito meccanico, *aiut. ing. di 2ª classe*, v. delle Scuole 5.
De-Mezzi cav. Cesare, perito meccanico, *aiutante ing. di 3ª classe*, p. S. Carlo 1.
Camera geom. Oreste, *aiutante ing. di 3ª classe*, v. S. Chiara 60.
Giacheri geom. Franc., *disegn. di 1ª classe*, v. Barbaroux 29.
Avigdor geom. Gius., *disegn. di 2ª classe*, v. Venti Settembre 46.

SEZIONE 4ª - **Edilità.**

Sopraintendenza alle costruzioni private.

Porro ing. cav. Gius., *Capo della Sezione*, v. Fabro 2.
Nasi ing. cav. Agostino, *ingegnere di 1ª classe*, v. della Rocca 27.
Pepione ing. Enrico, *ingegn. di 2ª classe*, v. S. Secondo 7.
Raspi ing. Damaso, *ingegnere di 2ª classe*, strada di Francia 1.
Berretta geom. Luigi, *aiutante ingegnere di 1ª classe*, v. Garibaldi 45.
Fusello geom. cav. Gio, *aiutante ing. di 2ª classe*, v. Parini 10.
Danesi geom. Dario, *aiut. ing. di 4ª cl.*, via Saluzzo 9.
Porro Felice, *disegn. di 1ª cl.*, v. Fabro 2.
Sartorio avv. Felice, v. Giulio 12, p. 2.

SEZIONE 5ª - **Giardini** (Direz. speciale).

Mariani Ang., *Direttore*, corso Massimo d'Azeglio 19.

## UFFIZIO VIII - *Catasto.*

*Accesso dal portone del palazzo, piano 3*

Conservazione del catasto - Conservazione ed alienazione degli stabili municipali - Strade del contado - Ruoli per spese speciali.

*Capo dell'uffizio.*

N. N.

*Capo Sezione.*

Rampone geom. Gio, v. della Zecca 45.

*Applicati.*

Bussolino geom Vitt, v. Princ. Amedeo 26.
Marchisio geom. Gio. Batt., v. Milano 3.
Pistono geom. Marco, v. Juvara 23.

## UFFIZIO IX - *Legale.*

*Accesso dallo scalone del palazzo, p. 2.*

*Capo dell'uffizio.*

N. N.

SEZIONE 1ª - **Pareri.**

Pareri - Istruzioni - Pubblicazioni - Rimborsi di spedalità - Provvedimenti per gli inabili al lavoro e per gli indigenti.

*Capo della Sezione.*

Debenedetti avv. Leone, v. Cibrario 3.

*Applicati.*

Colomba avv. Camillo, v. Donati 25.
Motta Camillo, v. del Carmine 8.
Oddenini Federico, v. Arsenale 36.
Trotti nob. avv. Ferdin., v. Sonnaz 14.

SEZIONE 2ª – **Contratti.**

Procedimenti d'incanto - Contenzioso - Imposte di ricchezza mobile e fabbricati - Pubblicazioni di ruoli - Ricorsi.

*Capo della Sezione*
N. N.

*Capo Sezione.*
Fracchia avv. Lorenzo, v. Donati 6.

*Applicati.*
Gatti rag. Carlo, via Scuole 9.
Di Aichelburg barone avv. Aldo, via Mazzini 34.
Cortese avv. Adamo, c. Reg. Margh. 122.

## UFFIZIO X. - *Economato.*

*Accesso dal portone del palazzo, scala 3, ammezzati.*

Affittamento di case, terreni e siti di proprietà municipale – Affittamento di locali per servizio municipale - Provviste ad economia e ad impresa – Mobili, oggetti di cancelleria e stampe – Vestiario ed oggetti di armamenti per gli inservienti e Corpi armati - Inventario del patrimonio civico - Magazzini.

*Capo dell'uffizio.*
Leblanc Edoardo, v. Lagrange 24.

*Applicati.*
Baratta Giuseppe, v. Nizza 11.
Pozzi Enrico, v. di Circonvallazione 426.
Amerio Carlo, v. Montevecchio 30.
Mussa not. avv. Enrico, v. Bonafous 8.
Brovida Pietro, v. dei Fiori 1.
Mottura Mario, v. Cernaia 1.
Alberti Aless., v. Princ. Tommaso 17.
Carbone Carlo, v. Roma 29.

## UFFIZIO XI. – *Leva.*

*Capo dell'uffizio.*
Rolla Teodoro, v. Melchior Gioia 6.

SEZIONE 1ª – **Leva.**

Operazioni della leva - Certificati per usi militari Rapporti colle Autorità militari.

*Capo della Sezione.*
Rolla Teodoro, predetto.

*Applicati.*
Foa Elia, v. Maria Vittoria 34 *bis*.
Fornello Carlo, v. Orfane 8.

*Addetto alla Sezione*
Bogliolo Carlo.

SEZIONE 2ª - **Servizi militari.**

Milizia mobile - Territoriale - Comunale - Requisizione di quadrupedi – Tiro a segno.

*Capo della Sezione.*
Fontana Edoardo, v. Nizza 17.

*Applicato.*
Gonetti Luigi, v. Ponte Mosca 2.

## UFFIZIO XII - *Dazio.*

*Via Bellezia, 6.*

**Uffizio Amministrativo.**

*Capo dell'Uffizio.*
Vana Vincenzo, v. Bellezia 15.

SEZIONE 1ª – **Affari generali.**

Protocollo – Corrispondenza - Regolamento e tariffe - Custodia delle carte dell'Amministrazione daziaria e dei pesi pubblici, e degli inventari dei mobili ed utensili degli uffizi - Contabilità e statistica – Contravvenzioni - Controllo delle riscossioni e dei versamenti - Pratiche daziarie con l'Amministrazione delle sussistenze militari - Contabilità ed Amministrazione del corpo delle guardie – Servizio amministrativo dell'ammazzatoio e dei Magazzini generali (Docks) - Provviste e distribuzione registri e stampati - Bollo governativo.

*Capo della Sezione.*
Maddio Gio., c. Principe Oddone 63.

*Applicati.*
Vialardi Napoleone, p. Savoia 4.
Bordino Pietro, v. Garibaldi 44.
Galleani Carlo, v. Massena 9.
Vigna Celestino, v. del Carmine 6.
Boggero Romolo, v. Gioberti 40.

SEZIONE 2ª – **Esportazione.**

Servizio dell'esportazione.

*Capo della Sezione*
Bensi Pietro, piazza Statuto 11.

*Applicati.*
Provana Gaet., v. Valperga Caluso 19.
Dogliani Bartol., *volontario*, v. Baretti 9.

**Ispettorato.**

Sorveglianza e controllo del servizio e del personale esterno, del corpo delle Guardie daziarie, degli Uffici di riscossione, dei pesi pubblici, dei quartieri e dei Corpi di guardia.

*Ispettore.*
Casassa Secondo, via Garibaldi 33.

*Sotto Ispettore.*
Rampone Giuseppe, via S. Quintino 33.

**Uffizio presso il Dock.**

Perotti Tomm., *ricevit.*, v. Ottavio Revel 5.
Robotti Paolo, *appl. alle visite*, v. Cernaia 40.
Piana Candido, *appl. visite*, v. Bidone 4.
Ubezzi Gius., *appl.*, v. Vitt. Amedeo 13.
Priuli nob. Federico Marco, *volontario*, v. Venti Settembre 31.

**Uffizio della Dogana.**

Delfino Edoardo, *contabile*, v. Po 27.

**Uffizi presso il Foro Boario.**

Bonetti Giuseppe, *ricevitore.*
Bologna Virginio, *applicato alle visite.*
Rossi Giovanni, *applicato.*



Debenedetti avv. Alessandro, *volontario*
Nebiolo Primo, *pesatore.*
Scarampi Luigi, *scrivano.*

**Uffizio del Foro Boario.**
(Barriera).

Mossetti Bartolomeo, *contabile.*
Nasi Adolfo, *volontario.*

**Ammazzatoio.**

Falsamiglia conte Edoar., *contab. delegato.*

**Scalo della Ferrovia di Porta Nuova.**
(Piccola velocità).

Scudellari cav. Gio., *ricev*, v. Arsenale 43.
Autino Carlo, *appl. alle visite*, v. Amedeo Avogadro 16.
Vivarelli Arnaldo, *applicato alle visite*, v. Cottolengo 50.
Lupo Paolo, *applicato alle visite*, v. Po 37.
Gila Ferdin., *appl. visit.*, Strad. Casale 71.
Devalle Gio., *applicato*, c. Cairoli 22.
Castelli Eugenio, v. Princ. Tommaso 26.
Pastore Alerino, *volont.*, c. Re Umberto 42.
Fassò Carlo, *volontario*, v. S. Quintino 15.

**Scalo della Ferrovia di Porta Nuova.**
(Grande velocità).

Reano Maur., *ricevitore*, v. Boucheron 7.
Delgrosso Italo, *contabile*, v. Sacchi 12.
Magnetto Ernesto, *appl. visite*, v. Po 2.
Hoffer Ernesto, *appl.*, v. Lamarmora 22.
Garino Emilio, *appl.*, v. Bertola 11.
Segre Adolfo, *applicato*, v. Rosine 10.
Aichino Camillo, *appl.*, c. Vitt. Em. II, 34.
Ellena Ernesto, *volont.*, v. S. Dalmazzo 9.
Fino Ferd., *volont.*, c. Reg. Margh. 145.

**Scalo della Ferrovia di Porta Nuova.**
(Vallino).

Martini Romeo, *ricevitore*, v. Nizza 29.
Chiesa Carlo, *applicato alle visite*, v. Vanchiglia 14.
Durando Cesare, *applicato*, v. Berthollet 25.
Ferrero Dario, *volontario*, via Andrea Provana 1.

**Scalo della Ferrovia di Porta Susa.**

Giacomasso Felice, 🚃, *ricevitore*, corso Siccardi 26.
Vay Gius., *appl. visite*, v. Cibrario 47.
Guglielmo Gius., *appl.*, barr. Martinetto.
Ponzio Carlo, *volontario*, v. S. Quintino 25.
Nicola Eligio, *volontario*, v. Po 14.

**Barriera di Nizza.**

Almici Camillo, *ricevitore*, casa del dazio.
Ferrero Giacinto, *appl. alle visite*, id.
Rivolta Guido, *applicato*, id.
Sobrero Gaetano, *applicato*, id.
Giordano Vinc., *volontario*, id

**Uffizio Ponte Principessa Isabella.**

Viotto Francesco, *ricevit.*, c. Dante 32.
Segre Samuele, *appl.*, Barr. Piacenza.
Bachi Emilio, *applicato*, v. Lagrange 45.

**Barriera di Milano.**

Macchia Gio. Batt., *ricev.*, casa del dazio.
Bettoia Fernando, *appl. visite*, id.
Miotti Lorenzo, *applicato*, id.
Gazagne Arnolfo, *applicato*, id.
Moriondo Gius., *applicato*, id.
Fulcheris Luigi, *volontario*, id.

**Barriera di Francia.**

Paganone Paolo, *ricevit.*, casa del dazio.
Rizzardi Temist., *appl. alle visite*, id.
Cornalis Romolo, *applicato*, id.
Orsi Gius., *pesatore*, id.

**Barriera di Piacenza.**

Gagliasso Albino, *ricevit.*, casa del dazio.
Ghietti Gio., *applic. alle visite*, id.
Cuneo Luigi, *applicato*, id.

**Barriera di Casale.**

Allaria Ferd. Fil., *ricevit.*, casa del dazio.
Mulatero G. B., *appl. visite*, id.
Ferraris Egidio, *applicato*, id.
Ferrero Carlo, *applicato*, id.

**Ferrovia Rivoli.**

Damiano Giacomo, *pesatore, ff. contabile*, v. Duchessa Jolanda 8.

**Barriera di Lanzo.**

Amerio Carlo, *ricevitore*, casa del dazio.
Baietta Luigi, *applicato visite*, id.
Moniotto Luigi, *applicato*, id.
Rocca Luigi, *pesatore*, id.

**Barriera di Orbassano.**

Lasagna Dante, *contabile*, casa del dazio.
Nay Primo, *applicato*, id.

**Barriera di Stupinigi.**

Baima Gius., *contabile*, casa del dazio.
Barbieri Ant., *pesatore*, id.

**Barriera del Martinetto.**

Cattaneo Gius., *ricevitore*, casa del dazio.
Broglia Federico, *applicato*, id.
Guglielmo Gio. Batt., *pesatore*, id.

**Barriera di Vanchiglia.**

Colombo Franc., *ff. contab.*, casa del dazio.

**Barriera del Camposanto.**

Demarchi Franc., *contabile*, v. Allioni 7.
Torelli Giacomo, *pesatore*, v. S. Giulia 31.

**Molini di Dora.**

Mulatero Riccardo, *appl.*, v. Belvedere 5.

**Ferrovia di Ciriè.**

Biscaldi Pietro, *contabile*, c. Firenze 61.
Balbis Manfredo, *appl.*, v. Ponte Mosca 21.

**Uffizio e Peso del Borgo Po.**
Ribotti Luigi, *cont.*, p. Gran Madre di Dio 4.

**Peso sulla piazza Emanuel Filiberto.**
Rapetti Bernardo, *pesatore*, p. Emanuele Filiberto 22.

**Peso di S. Salvario.**
Gianzana Gius., *pesatore*, casotto del peso.

**Peso del Mercato dei combustibili.**
(Piazza Venezia).
Torrial Nicola, *pesat.*, casa del peso.
Sacco Domenico, *pesatore*, id.

**Barriera di Valdocco.**
Martinel Michele, *pesatore*, casa del dazio.

## UFFIZIO XIII – *Igiene.*

*Accesso dalla via Corte d'Appello, n. 1, p. 3.*

*Capo dell'Uffizio.*
Ramello dott. Candido, uffiz. ✻ e comm. ✠, *Ufficiale sanitario*, v. Carlo Alberto 18.

**Servizio amministrativo.**

*Applicato.*
Gioja Giuseppe, v. Giulio 26, p. terreno.

**Servizi Medici.**

Statistica demografica – Servizi sanitari municipali – Vaccinazioni - Esercizio delle professioni sanitarie ed affini - Visite e perizie mediche al personale dipendente dal Municipio - Provvedimenti pel ricovero dei malati negli ospedali - Pareri nelle esumazioni, trasporto dei cadaveri, cremazioni - Igiene del suolo e dell'abitato - Servizio necroscopico - Accertamento dei decessi.

Demaison dott. Vitt., *medico di 1ª classe*, via della Zecca 7, p. 2.
Bestente dott. Tomm., *medico di 2ª classe*, p. Em. Filiberto 4, scala B, p. 3.
Abbate dott. cav. Ces., *medico di 2ª classe*, v. Barbaroux 9, p. 2.

**Servizio di ispezione medica alle scuole**

Ronga dott. Gio., v. Massena 3.
Cerutti dott. cav. Luigi, v. Finanze 3.

**Servizio batteriologico.**

Esami microscopici e batteriologici – Preparaz. del vaccino animale e del siero antidifterico - Cura antirabbica - Disinfezioni.

Abba dott. Franc., *batter.*, v. Galliari 27.
Rondelli dott. Alippio, *batteriologo aiuto*, c. Vitt. Em. II, 6.

L'accesso all'ufficio d'Igiene per la **Cura antirabbica Pasteur** alle persone morsicate da animali rabbiosi è in via Bellezia, N. 4, dalle ore 9 alle 12 e dalle 14 alle 17,30 nei giorni feriali, e dalle 10 alle 12 nei giorni festivi. Per le ore in cui è chiuso l'ufficio d'Igiene, dirigersi alla Stazione Telefonica centrale (cortile principale del Palazzo di Città).

**Norme per la cura della rabbia.**

1° Gli individui morsicati devono essere provvisti di un certificato del medico o del veterinario locale, comprovante la malattia dell'animale morsicatore, e, tutte le volte che è possibile, debbono far pervenire al più presto all'Ufficio d'Igiene il cadavere del cane, o la testa, oppure un pezzo di midollo spinale conservato nella *glicerina neutra* per poter constatare con sicurezza l'esistenza della rabbia nell'animale morsicatore.

2° La cura, a seconda della gravità del caso, ha una durata di circa 25 giorni, ed è gratuita per le persone povere, munite di relativo certificato.

Anche queste però devono provvedere a proprie spese al vitto e all'alloggio durante il periodo della cura.

**NB.** *Le persone che ne fanno richiesta vengono indirizzate all' albergatore sig. Garello Costantino (Corso Valdocco 6) il quale dà loro vitto ed alloggio per lire 3 giornaliere se di età superiore a 12 anni e per lire 2,50 se di età inferiore a 12 anni.*

**Servizio chimico**

Analisi chimiche - Esame delle sostanze alimentari e delle bevande.

Musso prof. cav. Gio., *chimico di 1ª classe*, v. Princ. Tommaso 20.
Albasio Alessandro, *chimico di 2ª classe*, corso del Valentino 24.
Ballario dott. Ferdinando, *chimico di 2ª classe*, v. Palazzo di Città 18.
Possetto dott. Giov., ✠ *chim. di 3ª classe*, v. Nizza 33, p. 4.
Revelli dott. Carlo Aurelio, *chimico di 3ª classe*, v. Passalacqua 6, p. 2.

*Ispettori delle derrate alimentari.*
Gennaro Giuseppe, v. Garibaldi 38.
De Marchi Innoc., v. Ponte Mosca 14.
Musso Alberto, v. S. Anselmo 4.

**Servizio veterinario.**

Vigilanza zooiatrica - Sorveglianza nell'ammazzatoio e nei macelli del contado - Ispezioni agli scali e negli spacci della città e del contado.

Torretta Gius., ✠, *medico veter. di 1ª cl., add. all'ammazzatoio*, c. Vitt. Em. II, 118.
Poli Ant., ✠, *medico veterin. di 1ª classe, add. all'ufficio d'igiene*, v. S. Agostino 6.
Monferrino Serafino, *medico veterinario di 1ª cl.*, c. Casale 8.
Pollovio Giuseppe, *medico veterinario di 2ª classe*, barr. Casale, palazzina 98.
Brusaferro Stef., *medico veter di 2ª classe, addetto all'ammazz.*, c. Vitt. Em. II, 118.
Corradi Alb., *medico veterin di 2ª classe, addetto all'ammazz.*, c. Vitt. Em. II, 116.
Longo Agost., *medico veterin, nell'interno dell'ammazzatoio.*

**Servizio necroscopico.**

Arullani dott. Carlo, v. Massena 23.
Gros dott. Giuseppe, v. Quattro Marzo 1.
Morbelli dott. Serafino, via Nizza 80.



## *Impieghi speciali.*

Ambrosini prof. cav. Antonio, *direttore gener. scuole municip.*, v. Ospedale 40.
Mei prof. Ciro, *ispett. delle scuole municip.* c. Reg. Margherita 148.
Burzio ing. Antonio, *ispettore dell'illuminazione*, strada di Francia 9.
Peyron ing. Eman., *assist. straordinario dell'Illuminazione*, v. Bogino 25.
Vassallo Ang, *applicato id.*, Palazzo Civico.
Pogolotti Don Paolo, *cappellano al Camposanto generale.*
Sala teol. Giovanni, *cappellano al Cimitero S. Pietro in Vincoli.*
Tallone Lor., *direttore del Cimitero generale.*
Pessina Giuseppe, *guarda-magazzini*, corso Regina Margherita 128.
Cagna ing. Giorgio, *ispettore del nettamento delle vie*, c. Vinzaglio 15.

## *Compagnia Pompieri.*

Spezia Luigi, ✠, perito meccanico, *comandante*, via delle Scuole 5, p. 3.
Todo Felino geometra, *vice-comand.*, corso Regina Margherita, caserma Pompieri.

La Compagnia si compone di: 1 comandante; 1 vice-comandante; 1 sergente meccanico elettricista; 4 sergenti; 1 caporale furiere; 1 caporale primo trombettiere; 4 caporali; 1 sotto-caporale secondo trombettiere; 16 sotto-caporali; 1 terzo trombettiere; 40 pompieri fissi; 40 aggregati e 20 aspiranti aggregati.

## *Corpo delle guardie municipali.*

La forza del Corpo delle guardie Municipali è di 290 uomini, cioè: 1 comandante, 5 ispettori, 8 marescialli, 16 brigadieri, 21 vice-brigadieri, 239 guardie, delle quali 35 scelte.

Il Corpo fa il servizio promiscuo di Polizia Urbana e di Polizia Rurale ed è diviso in 22 Uffici di Sezione, dei quali 11 nel perimetro della cinta daziaria e 11 nei principali centri abitati del territorio Comunale oltre la cinta stessa.

Ad ogni Ufficio nella zona Urbana è annessa una stazione di Pompieri. Nelle stazioni suburbane il personale d'ogni Ufficio è provvisto del materiale necessario per i primi soccorsi in caso d'incendio.

Gli Uffizi della Polizia Urbana e quelli della Polizia Rurale, sono costantemente aperti al pubblico anche per le richieste urgenti di sanitari, sono collegati fra loro da un servizio telefonico particolare del Municipio, e ad ognuno è annesso un locale per il servizio Medico di Beneficenza.

UBICAZIONE DEGLI UFFICI

Ferrari Bartolomeo, ✠, *comandante*, palazzo civico, v. Bellezia 4.

Sezione 1ª. **Centrale**
Nel cortile centrale del Palazzo di Città con annesso ufficio telefonico.

Sezione 2ª. **Dora**
Via Bellezia 6, angolo v. Corte d'Appello (Palazzo Municipale).

Sezione 3ª. **Po**
Via Vanchiglia 3 (casa del Municipio).

Sezione 4ª. **Borgo Nuovo**
Via S. Franc. da Paola 25 (c. del Munic.).

Sezione 5ª. **San Salvario**
Corso Valentino 5 (casa Rossi).

Sezione 6ª. **Monviso**
Via Bellini 6 (casa Maroni Sinigaglia).

Sezione 7ª. **Moncenisio**
Via Cibrario 3 (casa Fubini).

Sezione 8ª. **Aurora**
Corso Vercelli 4 (casa Opera S. Paolo).

Sezione 9ª. **Carignano**
Via Bogino 15 (casa Levi e Sacerdote).

Sezione 10ª. **Valentino**
Ang. corsi Raffaello e Massimo d'Azeglio, (palazzina Municipale).

Sezione 11ª. **Ferrovia**
Stazione Centr., Porta Nuova, lato arrivi

Sezione 12ª. **Madonna del Pilone**
Strada di Casale 192 (casa Luino).

Sezione 13ª. **Rubatto**
Via Moncalieri 31 (casa Proglio).

Sezione 14ª. **Lingotto**
Via Nizza 229 (casa Piano).

Sezione 15ª. **Miraflori**
Strada di Stupinigi 971 (casa Dellasia).

Sezione 16ª. **Pozzo Strada**
Strada di Francia 231 (casa Cafasso).

Sezione 17ª. **Lucento**
V. Verolengo 7 (casa Lotti vicino all'asilo).

Sezione 18ª. **Madonna Campagna**
Stradale di Lanzo 240 (casa Podio).

Sezione 19ª. **Bertoulla**
Strada Abbadia Stura 344 (casa Magnetti)

Sezione 20ª. **Cimitero generale**
Strada di Circonvallazione (Palazzina a destra di chi entra nel Camposanto).

Sezione 21ª. **Cavoretto**
Via Ronchi 6 (casa Pereno).

Sezione 22ª. **Ponte Stura**
Stradale di Milano 210 (casa Debernardi)

In ognuno di questi Uffici si accettano reclami dei cittadini contro i pubblici servizi dipendenti dal Municipio.

## *Corpo delle guardie daziarie.*

Dottino Antonio, *ufficiale*, Barr. di Nizza, casa del dazio.
Vietto Gio. Batt., *ufficiale*, v. Vanchiglia 5.
Fassino Giuseppe, *ufficiale*, Barriera di Milano, casa del dazio.
Valfrè Gius. Giorgio, *uffic.*, Barriera di Francia, casa del dazio.

La bassa forza si compone di: 5 marescialli, 35 brigadieri, 60 vice-brigadieri e 216 guardie.

## MEDICI DI BENEFICENZA — Quadro del Personale Sanitario Municipale (Città)

| N. d'ord. | DISTRETTI MEDICI E LORO CIRCOSCRIZIONE | CASATO E NOME DEL SANITARIO | RECAPITO | | | |
|---|---|---|---|---|---|---|
| | | | ABITAZIONE | Località dei consulti | ORARIO mattina | ORARIO sera |
| | **CITTÀ** | | | | ore | ore |
| 1. | **Carmine** - Carmine - Sant'Agostino (int. parr.) . | Chiesa dott. Cesare . | Via Genova 1. . | Sezione Poliz. Munic. Dora, v. Bellezia 6 | 10 | 16 a 18 |
| 2. | **Santa Barbara** - Santa Barbara (intiera parrocchia) - Angeli Custodi (sino al corso Oporto) - San Donato (la parte a sud della strada di Francia). | Beltrami dott. Giov.. | V. Bertola 49. . | Sezione Moncenisio, via Cibrario 3 . . | 10 | 16 a 18 |
| 3. | **San Dalmazzo** - San Dalmazzo - Santa Maria - Santi Martiri (intiere parrocchie) . . . | Scaravelli dott. Giov. | Piazza Statuto 4-6 | Sezione Dora, via Bellezia 6 . . . . | 11 | 16 a 17 |
| 4. | **Metropolitana** - Metropolitana (intiera parrocchia) - Corpus Domini (parrocchia) . . . Meno gli isolati assegnati al Distretto V. | Chiaiso dott. Onofrio | V. s. Fran. da Paola 40 *bis* . . . . . | Id. id. | 10 | 16 a 17 |
| 5. | **San Tommaso** - San Tommaso - Santa Teresa (intiere parrocchie) . . . . . Più i tre isolati di quella del Corpus Domini compresi fra la via Porta Palatina, piazza del Corpus Domini, via e piazza Palazzo di Città, via Milano, via Corte d'Appello, via Bellezia e via Garibaldi. | Chiaiso dott. Ernesto | Id. id. | Id. id. | 11 | 16 a 17 |
| 6. | **San Francesco da Paola** - San Francesco da Paola - San Filippo (intiere parrocchie) . . | Colomiatti dott. Luigi | Via dei Mille 42. | Sez Borgo Nuovo, v. S. Franc. da Paola 25. | 8 | 16 a 17 |
| 7. | **SS. Annunziata** (intiera parrocchia). . . | Aicardi dott. Michele | Via Barolo 29 . . | Sezione Po, via Vanchiglia 5 . . . . | 8 | 16 a 17 |
| 8. | **San Massimo** (intiera parrocchia) . . . Più i due isolati di quella dei Santi Pietro e Paolo compresi fra l'intersezione della via Galliari, corso Massimo d'Azeglio, via Berthollet e piazza Madama Cristina. | Gastaldi dott. Gioach. | Via Accademia Albertina 49 . . . | Sez. Borgo Nuovo, via San Francesco da Paola 25 . . . . | 8 | 16 a 17 |
| 9. | **Madonna degli Angeli** (intiera parrocchia) . Più gli isolati di quella dei Santi Pietro e Paolo compresi fra l'intersezione delle vie Nizza e Berthollet, via e piazza Madama Cristina e via Pio Quinto. | Vaccino dott. Gius. . | V. s. Massimo 43. | Id. id. | 8 | 16 a 17 |
| 10. | **San Carlo** (intiera parrocchia) . . . . . Più gli isolati di quella degli Angeli Custodi compresi fra i corsi Oporto e Vitt. Eman. II. | Mottura dott. Gius. . | Via Venti Settembre 45 . . . . | Sezione Monviso, via Bellini 6 . . . . | 7 | 16 a 17 |



| N. d'ord. | DISTRETTI MEDICI E LORO CIRCOSCRIZIONE | CASATO E NOME DEL SANITARIO | RECAPITO | | | |
|---|---|---|---|---|---|---|
| | | | ABITAZIONE | Località dei consulti | ORARIO mattina | ORARIO sera |
| | **CITTÀ** | | | | ore | ore |
| 11. | **San Secondo** (intiera parrocchia) . . . . Più gli isolati di quella degli Angeli Custodi compresi fra il c. Vitt. Em. II e v. Montevecchio. | Ostano dr. Pietro . . | Via Goito 17 . . | Sezione Monviso, via Bellini 6 | 9 | 16 a 17 |
| 12. | **Santi Pietro e Paolo** (parrocchia) . . . . Meno le parti di essa assegnate ai distretti VIII e IX. | Bossatis dr. Manfredo | Via Lagrange 43, p. 3°. . . . . | Sezione San Salvario, corso Valentino 5 | 11 | 16 a 17 |
| 13. | **San Donato** (parrocchia) . . . . . Meno la parte a ponente della linea formata dalla v. Saccarelli (dalla str. di Francia alla Dora) assegnata al distretto VI di contado e quella a sud della str. di Francia assegn. al distr. II di Città. | Ferrero dott. Ferdin. | Via s. Donato 9 . | Sezione Moncenisio, via Cibrario 3 . . | 10 | 16 a 17 |
| 14. | **Borgo Dora**, sinistra . . . . . Il distretto è limitato dalla piazza Emanuele Filiberto, vie Goffredo Mameli e Borgo Dora, riva destra della Dora, corsi Principe Oddone e Regina Margherita. | Gianotti dott. Paolo . | Via Ponza 4. . . | | | |
| 15. | **Borgo Dora**, destra . . . . . Il distretto è limitato dalla piazza Emanuele Filiberto, vie Goffredo Mameli e Borgo Dora, Ponte sulla Dora, corso Napoli, via al Ponte Mosca, via Chivasso, via Aosta, cinta daziaria, stradale del Parco e corso Regina Margherita. | Pecchio dr. Giovanni | Via Venti Settembre 56. . . . | Casa Baimariva all'Aurora . . . . . | 9 dal 1° aprile a tutto ottobre; 8 30 dal 1° novembre a tutto marzo. | 16 a 17 |
| 16. | **Borgo Dora**, centro . . . . . Il distretto è limitato dal corso Napoli, corso Principe Oddone, cinta daziaria, via Aosta, via Chivasso, via al Ponte Mosca e corso Napoli. | Perrier dr. Alessandro | Via Milano 3 . . | | | |
| 17. | **Vanchiglia**, sinistra . . . . . Il distretto è limitato dal corso San Maurizio, via al ponte delle Benne, sponda destra della Dora, ponte Rossini, corso Regina Margherita, vie Balbo e Guastalla. | Girola dott. cav. Luigi | Via Artisti. 1. . | Sezione Po via Vanchiglia 5 . . . . . | 9 e 14 | alle ore 10 ed alle ore 18 |
| 18. | **Vanchiglia**, destra . . . . . Il distretto è limitato dalle vie Balbo e Guastalla, dal c. Regina Margherita e dalla sponda sinistra del Po. | Marone dr. Edoardo | V. Arcivesc. 1 *bis* | Sezione Po, via Vanchiglia 5 . . . . | 8 | 17 a 18 |

## MEDICI DI BENEFICENZA — Quadro del Personale Sanitario Municipale (Contado)

| N. d'ord. | DISTRETTI MEDICI E LORO CIRCOSCRIZIONE | CASATO E NOME DEL SANITARIO | RECAPITO | | ORARIO | |
|---|---|---|---|---|---|---|
| | | | ABITAZIONE | Località dei consulti | mattina | sera |
| | **CONTADO** | | | | ore | ore |
| 1. | **Vanchiglia**, centro, (entro e fuori cinta) . . Il distretto è limitato dalla via Balbo, corso Regina Margherita, ponte Rossini, sponda sinistra della Dora, stradale del Parco, cinta daziaria, sponda destra della Dora e sinistra del Po. Comprende pure i fabbricati annessi al Cimitero gener. | Passerini dott. Gildo | P. Carignano 6. | Sezione Po, via Vanchiglia 5 . . . . | 9 e 13 | 17 |
| 2 | **Sacro Cuore di Gesù** (intiera parrocchia) entro e fuori cinta . . . . . | Balocca dr. Domenico | V. Mad. Cristina 33 | Sezione S. Salvario, corso Valentino 5 . | 8 | 17 |
| 3. | **Crocetta** (int. parrocchia) entro e fuori cinta . | Gabinio dr. Augusto. | C. Re Umberto 42 | Sezione Monviso, via Bellini 6. . . . . | 8 | 17 |
| 4. | **Lingotto** - Lingotto - Mirafiori (int. parrocchie) . | Burzio dott. Felice. . | Lingotto, casa Demonte | Lingotto, Sez poliz. rur., casa Piano, Tetti Fre 229 . . | 8 | Propr. domic. 15 a 17 |
| 5. | **Pozzo Strada** (intiera parrocchia) . . . | Sala dott. Giuseppe . | Strada del Lionetto (Pozzo Strada 42). | Sezione Moncenisio, via Cibrario 3 . . | 8 | 17 |
| 6. | **Martinetto** - Martinetto - Lucento (int. parrocch.) Più la parte di quella di S. Donato, a ponente di via Saccarelli, tolta al distretto XIII di città. | Besso dott. Edoardo . | Via S. Chiara 60 | Sezione Moncenisio, via Cibrario 3 . . | 9 | 17 |
| 7. | **Madonna di Campagna** (intiera parrocchia) . | Ghirardi dottor cav. Pietro . . . | Stradale di Lanzo c. propria n.429. | Sezione poliz. rurale, B. V. di Campagna | 8 | 17 |
| 8. | **Regio Parco** (intiera parrocchia) . . . . | Zopegni dottor cav. Marco. . . . | R. Parco, c. Franco | Asilo Inf. Umberto I | 8 | Propr. domic. 16 a 17 |
| 9. | **Badia di Stura** - Badia Stura - Bertolla - Villaretto | Magnetti dr. cav. Filib. | Bertolla, frazione Barca, c. propria | Proprio domicilio . . | 8 | Propr. domic. a tutte ore |
| 10. | **Madonna del Pilone** - Madonna del Pilone - Reaglie - Soperga . . . . . | Sacco dott. Paolo . . | Madonna Pilone casa Audero 208 | Id. id. . . | 8 | Propr. domic. a tutte ore |
| 11. | **Sassi - Mongreno** . . . . . | Maini dott. Luigi . | Strada di Mongreno casa Amerio 153. | Proprio domicilio . | 8 | Propr. domic. a tutte ore |
| 12. | **Borgo Po** - Parrocchia Gran Madre di Dio sino alla strada di Val Salice - Santa Margherita . | Ferrero dr. Massimo | P. Gr. Madre Dio 8 | P. Gr. Madre di Dio 8 | 9 | 16 |
| 13. | **Rubatto** - Rubatto (oltre la strada di Val Salice) - San Vito - Cavoretto . . . . . | Ramondo dr. Enrico . | Via Moncalieri 34 | Sezione Rubatto, via Moncalieri 33 . . | 8 a 9 | 15 a 18 |

### Medici chirurghi supplenti e loro domicilio.

1. Mensi dott. Enrico, c. Re Umberto 6.
2. Faracovi dott. Agostino, c. Oporto 31 *bis*.
3. Ponteri dott. Astolfo, via Montebello 6.
4. Abate Daga dott. Giovanni, via Nizza 29.
5. Costa dott. Carlo, corso Siccardi 2.
6. Giani dott. Pietro, v. Cavour 41.

### Medici Municipali incaricati del servizio di guardia diurna.

1. Bessone dottor Mario, via Deposito 5.
2. Giusiano dottor Giuseppe, via Bellezia 7.



## LEVATRICI DI BENEFICENZA

### Quadro del Personale Sanitario Municipale (Città)

| N. d'ordine | DISTRETTI OSTETRICI e loro circoscrizione | CASATO E NOME della Levatrice | ABITAZIONE |
|---|---|---|---|
| | **CITTÀ** (Parrocchie) | | |
| 1. | **Carmine** (intiera parrocchia) . | Bodoira-Taraglio Angelina . . . . . | Via Deposito 9 |
| 2. | **Santa Barbara** (parrocchia) più la parte di quella degli **Angeli Custodi** a nord di via S. Quintino. . . . . | Braglia Haydée . . | Via Assarotti 2. |
| 3. | **Corpus Domini — Ss. Martiri — Santa Maria** (intiere parrocchie) . . . . . | Accamo Agnese. . . | Via Stampatori 3. |
| 4. | **SS. Annunziata — S. Francesco da Paola** (intiere parrocchie) . . . . . | Ferrari Irene . . . | Via Po 24. |
| 5. | **Madonna degli Angeli — San Massimo** (intiere parr.) | Rolfi Maria . . . | Via Ospedale 4. |
| 6 | **San Carlo — San Filippo** (intiere parrocchie). . . . | Conteri Elvira . . . | Via Roma 42. |
| 7. | **San Tommaso — Santa Teresa** (intiere parrocchie) . . | Valletti Maddalena . | Via Viotti 9. |
| 8 | **San Secondo** (parrocchia) più la parte di quella degli **Angeli Custodi** a sud di via S. Quintino . . . . . | Sardo-Pareto Placida . | Via Gioberti 8. |
| 9. | **Metropolitana** (intiera parr.) | Bottone-Capria Ester . | Via Porta Palatina 8. |
| 10. | **Ss. Pietro e Paolo — Sacro Cuore di Gesù** intiere parrocchie (entro e fuori cinta) . | Vandoni-Berardo Maria | Via Orto Botanico 10. |
| 11. | **Borgo Dora** (destra) a levante di via Ponte Mosca fino alla cinta daziaria . . . . . | Ferrero-Comune Margh. | Corso Regina Margh. 112. |
| 12. | **Borgo Dora** (sinistra) a ponente di via Ponte Mosca fino alla cinta daziaria . . . . | Raineri-Bouhon Elisa . | Piazza Eman. Filiberto 13. |
| 13. | **Vanchiglia** (destra) a destra di v. Vanchiglia fino alla cinta, più la parte fuori cinta . . . | Destefanis Paolina . . | Via Napione 30. |
| 14. | **Vanchiglia** (sinistra) a sinistra di v. Vanchiglia fino alla cinta daziaria. Più la parte della parrocchia **San Giovacchino** a destra della strada del R. Parco | Giganti-Manfredi Cater. | Via Montebello 38. |
| 15. | **Borgo San Donato** a destra della via S. Donato . . . | Griglione-Leporis Antonietta. . . . . | Via S. Donato 16. |
| 16. | **Borgo San Donato** a sinistra della via S. Donato . . | Conti Maria . . . | Via Giuseppe Grassi 25. |
| 17. | **San Dalmazzo — Sant'Agostino** (intiere parrocchie) . | Raschio Emilia . . | Via S. Chiara 26. |

## LEVATRICI DI BENEFICENZA

### Quadro del Personale Sanitario Municipale (Contado)

| N. d'ordine | DISTRETTI OSTETRICI e loro circoscrizione | CASATO E NOME della Levatrice | ABITAZIONE |
|---|---|---|---|
| | **CONTADO** | | |
| 1. | **Crocetta** (intiera parrocchia, entro e fuori cinta) . . . | Pastè Emilia . . . | Via Gioberti 62 |
| 2. | **Lingotto — Mirafiori** . . | Berruti-Ferbri Teresa. | Stradale di Nizza 209 |
| 3. | **Pozzo-Strada** . . . . . | Allemano-Briganti Marg. | Str. antica di Rivoli n. 45 |
| 4. | **Madonna di Campagna — Regio Parco** (a sinistra della linea tramviaria di Volpiano) . | Rosselti Maria . . . | Stradale di Lanzo 135 casa Bocca. |
| 5. | **Lucento** . . . . . | Basso Adelaide. . . | Borgo Lucento. |
| 6. | **Badia di Stura — Bertoulla — Villaretto**. . . . . | Ferrari Vittoria . . | Stradale dell'Abbadia di Stura 332, fraz. Barca |
| 7. | **R. Parco** (a destra della linea tramviaria di Volpiano) . . | Ropolo-Perazzo Leonilda | Regio Parco, casa Biollo 145 |
| 8. | **Madonna del Pilone — Reaglie — Sassi — Mongreno — Soperga** . . . . . | Carella Allocco Corinna. | Madonna del Pilore 205 |
| 9. | **Gran Madre di Dio** (meno il Rubatto) — **S$^a$ Margherita** | Fiorio Elena . . . | Via Monferrato 4. |
| 10. | **Rubatto — San Vito — Cavoretto**. . . . . | Zoppetto-Barovero Isabella . . . . . | C. Vitt. Em. II, 2 oltre Po |

### Servizio di guardia medica diurno e notturno

per casi urgenti di medicina, di chirurgia e di ostetricia e per provvedimenti urgenti d'igiene

Recapito per mezzo di qualunque Sezione di polizia municipale all'ufficio centrale del telefono nel Palazzo Civico (cortile principale).

### Vaccinazioni Municipali pubbliche e gratuite

Sono praticate nei mesi di maggio, giugno, e dal 15 settembre a tutto ottobre tutti i giorni dalle 9 1/2 alle 11 1/2 in una sala al piano terreno del palazzo Civico (corte detta del burro) e negli altri mesi presso l'Ufficio d'Igiene municipale, via Corte d'Appello 1, piano terzo, nei giorni di giovedì e domenica, dalle 10 alle 12.

☞ A pagina 217 vi sono le **Norme per le dichiarazioni di nascita** e per gli **Atti di matrimonio**, a pagina 202 quelle per le **Dichiarazioni di decesso** e a pagina 209 la **Tariffa del Servizio municipale di disinfezione.**



### Commissione Comunale per l'applicazione delle Imposte

sedente nel Palazzo Comunale.

*Presidente*

Demichelis avv. comm. Giuseppe, via Magenta 41.

*Vice Presidenti*

Annaratone comm. Alessand., v. Mazzini 48.
Baldracco cav. Franc., v. Giulio 14.
Grosso cav. Pietro, p. Eman. Filiberto 24.
Rebaudengo conte avv. Eug., ✻, v. Carlo Alberto 40.

*Commissari effettivi*

Bologna ing. Luigi, v. Napione 4.
Buridani dott. cav. Paolo Emilio, via Venti Settembre 54.
Buscalioni cav. Erm., v. Vanchiglia 11.
Casanova cav. Francesco, via Accademia delle Scienze 2.
Grosso avv. cav. Feder., v. S. Tommaso 6.
Bellia ing. Giuseppe, v. Stampatori 4.
Bersanino cav. Giorgio, corso Regina Margherita 123.
Franco Francesco, v. Alfieri 4.
Musso cav. geom. Gius., v. S. Quintino 18.
Alman cav. Felice v. Accad. Albertina 5.
Astesano avv. Luigi, v. Ospedale 51.
Simondetti Alberto, via Po 11.
Garola avv. cav. Vinc., v. Barbaroux 31.
Gilardini avv. Pietro, v. Ponte Mosca 18.
Pansa Giovanni, v. Misericordia 3.
Peyron ing. Prospero v. Bogino 27.
Zuccala Ignazio, v. Genova 21.
Malvano ing. cav. Aless., v. Mazzini 19.
Giacobino Pietro, v. Corte Appello 4.
Fiorio Antonio, v. Vassalli Eandi 9.

*Commissari supplenti.*

Aghemo di Perno conte Natale, palazzo Reale.
Ferroglio avv. cav. Gaetano, via Stampatori 25.
Sella Silvio, p. Vitt. Em. I, 23.
Antonelli ing. cav. Costanzo, via Vanchiglia 11.
Prato avv Edoardo, p. Statuto 13.
Ferrati avv cav. Cesare, p. Vitt. Em. 16.
Paroletti avv. Cesare, v. S. Tommaso 24.
Villanis avv. cav. Franc., v. Botero 8.
Imbrico cav. Pilade, v. Saluzzo 43.
Peyrot avv. Eligio, v. Cernaia 8.

*Commissari specialmente incaricati per l'applic. dell'imposta sui fabbricati.*

Ceriana ing. cav. Arturo, v. Pr. Amedeo 34.
Comba avv. cav. Alfredo, c. Cairoli 22.
Chiola cav. Enrico, v. Mad. Cristina 6.

*Segretario*

Ferroglio Michele, Pozzo Strada, c. p.

### Commissione Municipale d'Ornato

con sede nel Municipio
(Ufficio dei *Lavori Pubblici*).

Il Sindaco, *Presidente.*

*Membri*

Ceppi conte ing. Carlo, v. Bogino 20.
Petiti ing. Enrico, comm. ✠, c. Siccardi 51.
Balbo Bertone di Sambuy conte Ernesto, comm. ✻, G. Cr. ✠, Senatore del Regno, v. Magenta 29.
Brayda cav. ing. Riccardo, v. Siccardi 2.
Calandra cav. uff. Davide, c. Massimo d'Azeglio 40.
Frescot ing. Cesare, cav. ✻, comm. ✠, c. Vitt. Em. II, 84.
Reycend comm. ing. Ang., c. Valentino 11.
Riccio ing. Camillo, comm. ✠, corso Vittorio Em. II, 44.
Vicarj ing. Mario, c. Vitt. Em. II, 70.
Ceriana cav. ing. Arturo, via Principe Amedeo 34.
Tacconis cav. dott. Cam., v. Garibaldi 13.
Avondo comm. Vitt, v. Napione 2.
Corsi di Bosnasco conte Giacinto, v. Mad. Cristina 6.

TORINO
GUIDA DEL VIAGGIATORE
*Illustrata da 20 fotoincisioni e pianta della Città*
Pubblicata in quattro edizioni
sotto il Patrocinio del Municipio e della Soc. Promotr. dell'Ind. Naz. di Torino
Edizione Italiana, Francese, Inglese e Tedesca, caduna **L. 1.**
Presso le Librerie G. B. PARAVIA e Comp.

# UFFICI E STABILIMENTI CIVILI E GOVERNATIVI

## Prefettura
### della Provincia di Torino.

Piazza Castello 9*bis* e 10, p. 1.

*Prefetto*

Municchi conte avv. Carlo. Senatore del Regno, Gran Cordone ✉, Gr. uff. ✻, comm. della Legion d'onore, Gran Cordone dell'Ord. di Isabella la Cattolica, Gr. Cordone dell'Ord. della Concezione, Gr. Cordone dell'Ord. di S. Carlo. Gran uffiz. della Corona di Prussia, comm. dell'Ord. di Cristo, comm. dell'Ordine del Salvatore di Grecia, comm. dell'Ord. del Busto del Libertador di Venezuela.

*Consigliere delegato*

Tola nob. avv. Gavino, cav. ✻ e ✉, via della Rocca 4.

**Gabinetto**

Affari riservati - Personale della Prefettura e degli uffici governativi - Sindaci - Associazioni - Avvenimenti politici - Rapporti colle autorità politiche e militari - Stampa - Affari diversi.

Olgiati conte dott. Filiberto, ✉, uffic. dell'Ord. del Takowo, *consigliere capo di Gabinetto*, v. della Rocca 22.
Tarello avv. Guido, ✉, *segret. di Gabinetto*, v. Madama Cristina 45.
Bussi Carlo, *uffic. d'ord. ed economo*, corso Principe Oddone 10.
Ciambrone rag. Franc., *delegato di P. S.*, v. Ospedale 9.
Talamazzi Enr., *scrivano*, v. Ospedale 2.
*Corriere di gabinetto.*
Roero nob. dei conti di Monticelli Gugl., v. Baretti. 9.

**DIVISIONE I.**

Incanti e contratti nell'interesse dello Stato - Approvazione dei contratti stipulati dall'intendenza di Finanza - Cauzioni - Rilascio di copie di atti - Legalizzazione di firme - Dazio consumo governativo - Tasse e demanio - Esattorie - Ricevitoria provinciale - Asse ecclesiastico - Personale della commissione provinciale e delle commissioni mandamentali per le imposte dirette - Belle arti - Antichità - Culto - Protocollo generale - Archivio - Biblioteca - Copisteria - Spedizione - Pubblicazione, diramazione e conservazione delle leggi e degli atti pel Governo - Affari non attribuiti ad altre divisioni.

Artom dott. Gius., ✉, *consigl. capo divisione*, v. Po 37.
Legnani Eug., ✉, *segret.*, c. S. Martino 1.
Moris dott. Renato, *segr.*, c. Vitt Em. II, 60.

**Archivio e Copisteria.**

Ferrero Franc., *archivista*, v. Gaudenzio Ferrari 3.
Anfossi Felice, *uffic. d'ordine*, v. Saluzzo 5.
Camera Claudio, *uffic. d'ord.*, v. S. Chiara 60.
Marco Vitt., *uffic. d'ord.*, v. Carlo Alb. 36.

**DIVISIONE II.**

Affari Comunali e Provinciali - Circoscrizioni - Liste elettorali politiche e amministrative - Elezioni - Demani comunali - Opere pie e affari relativi.

SEZIONE I.

N. N., *consigliere.*
Revelli dott. Michelang., *segret.*, v. Barbaroux 1.
Olivieri nob. dott. Carlo, ✉, *segr.*, v. Carlo Alberto 28.
Vacca-Maggiolini avv. Umb., *segretario* v. dell'Ospedale 24.

SEZIONE II.

Puglisi Carlo, ✻ e ✉, *consig.*, *capo divisione*, v. Maria Vittoria 51.
Nomis di Pollone conte dottor Dionigi, *segretario*, p. Castello 23.
Lanfranco dott. Oreste, *segretario*, via Andrea Provana 1.
De Gringia dott. Luigi, *sotto segretario*, v. Mazzini 37.
Mori-Ubaldini degli Alberti conte dottor Mario, ✉, cav. dell'Ord. della Corona di Rumania, *sotto segr.*, v. Giannone 5 (in missione a Roma presso S. E. il Ministro delle Poste e Telegr.).

**DIVISIONE III.**

Tiro a segno nazionale - Milizia territoriale - Servizio forestale - Miniere e cave - Pesi e misure - Fiere e mercati - Affari diversi di agricoltura, industria e commercio - Carceri - Lavoro nelle prigioni - Personale di custodia - Mantenimento dei detenuti - Privative - Diritti d'autore - Marchi di fabbrica - Leva e servizi militari.

Emprin avv. Enrico, ✉, *consigliere capo divisione*, v. Garibaldi 45.
Gerbino dott. Amed., *segr.*, v. Maria Vitt. 54.
Malinverni avv. Carlo, *segret.*, v. Allioni 3.

**Leva.**

Boggio dottor Edoardo, *segr.*, v. Cernaia 14.
Rivanda Silvio, *uffic. d'ordine*, via Gaudenzio Ferrari 3.



**DIVISIONE IV.**

Lavori pubblici - Viabilità Ferrovie - Espropriazioni - Bonifiche - Poste e Telegrafi - Affari diversi relativi all'amministrazione dei lavori pubblici.

Artom dott. Giuseppe, ✉, *consigl. capo divisione*, v. Po 37.
Moro nob. dott. Arnaldo, ✉, *segretario*, v. Venti Settembre 6.
Carassi dott. Roberto, *segr.*, v. Roma 4.
Carandini march. dott. Franc., *segretario*, v. Campana 34.

**Ragioneria.**

Contabilità dello Stato - Servizio di cassa della Prefettura - Conto corrente colla Tesoreria provinciale e conti correnti per ciascun servizio - Contabilità dei comuni della provincia e degli altri corpi morali sottoposti a tutela e vigilanza governativa.

Bistolfi Carlo, ✉, *ragioniere capo delle due sezioni.*
Charvet Ant., ✉, *rag.*, v. Napione 5.
Martelli Carlo, ✉, *ragioniere*, v. Giulio 14.
Berra Giuseppe, *ragion.*, v. Napione 9.
Zacco-Cesarò Antonino, *ragioniere*, v. San Franc. da Paola 29.
Peracchi dottore Ettore, *computista*, via Gibrario 21.
Siccardi Domenico, *comput.*, via Principe Tommaso 31.
Tos rag. Emilio, *comput.*, v. Arsenale 17.
Carreri rag. Nino, *comput.*, v. Cavour 14.
Marchisio Bern., *comput.*, v. S. Secondo 26.
Bosio Prospero, *uffic. d'ordine*, c. Duca di Genova 6.

**Ufficio del Medico provinciale.**

Balp dott. Stef., ✉, *med. prov., capo ufficio*, v. Princ. Amedeo 29.
Masino dott. Feder., *segr.*, v. Vanchiglia 16.
Ramognini dott. Giov., *sotto segr.*, via della Rocca 17.

**Ufficio scolastico**

Amministrazione scolastica provinciale - Istruzione primaria, secondaria e tecnica - Scuola di arti e mestieri - Scuola agraria - Istituti speciali - Protocollo ed archivi speciali.

Bongioannini Franc., comm. ✉, *R. Provveditore agli Studi*, v. Sacchi 2.
Levi Salvatore, ✉, *segretario*, via Carlo Alberto 36.
Gazzone Luigi, ✉, *ispettore scolastico per la città di Torino*, v. Conte Verde 7.
Riccardi Francesco, *ispettore scolastico pel circondario di Torino*, v. Ponte Mosca 6.
Leone Luigi, *ispett. scolast. pel circondario di Torino*, v. S. Donato 57.
Pira Francesco, *uffic. d'ordine*, piazza S. Martino 3.

## Consiglio Provinciale di Torino
Piazza Castello 9, piano 2.

**Ufficio di Presidenza**

Boselli comm. avv. Paolo, Deputato al Parlamento, *presid.*, v. Po 52.
Palberti cav. avv. Romualdo, Deputato al Parlamento, *vice-pres.*, v. S Chiara 15.
Badini Confalonieri comm. avv. Alfonso, *segretario*, c. Vitt. Em. II, 86.
Bertetti cav. avv. Mich., Deput. al Parl., *vice-segret.*, v. Bellezia 14.

**Deputazione Provinciale**

*Presidente.*

Daneo comm. avv. Edoardo, v. S. Secondo 37.

*Membri effettivi*

Giordano cav. avv. Luigi (Chieri).
Mazzucchelli comm. avv. Ferdin., piazza Statuto 14.
Meano comm. ing. Cesare, v. Mazzini 17.
Toesca di Castellazzo conte avv. G., ✻, uff. ✉, v. Principi d'Acaia 22.
Ubertini cav. avv. Carlo (Montanaro).
Adamino cav. avv. Gius., (Ceretto di Carignano).
De Michelis comm. avv. G., v. Magenta 41.
Salvadori di Wiesenhoff cav. ing. nob. Giacomo, v. dei Mille 5.
Davico comm. avv. Giorgio (Pinerolo).
Poët cav. avv. Gio. Enrico (Pinerolo).

*Membri supplenti*

Mongenet cav. Gaspare (Pont-St-Martin).
Saudino avv. Giacomo (Ivrea).
Richard avv. Giulio (Susa)
Montaldo comm. dott. Gius., c. Vitt. E. II, 82.

**Elenco dei 60 Consiglieri Provinciali**

coll'indicazione del distretto elett. cui appartengono.

*Mandamento Dora*

Casana nob. comm. ing. Severino, Deput. al Parlamento, via Principe Amedeo 34.
Frescot comm. avv. Filiberto, Senat. del Regno, v. S. Dalmazzo 24 o Rivarossa.

*Mandamento Moncenisio*

Cazzola avv. Luigi, v. del Carmine 11.
Ricci des Ferres barone avv. Carlo, via Bogino 12.

*Mandamento Monviso*

Dumontel cav. avv. Feder., p. S. Carlo 2.
Montaldo comm. dott. Gius., c. Vitt. E. II, 82.

*Mandamento Po*

Gariazzo cav. avv. prof. Carlo Placido, v. Ospedale 40.
Ceriana-Mayneri nob. cav. avv. Lodovico, Deputato al Parlamento, corso Duca di Genova 27.

*Mandamento Borgo S. Salvatore*
(già *Borgo Nuovo*)
Balbo Bertone di Sambuy conte Ernesto, Senatore del Regno, v. Magenta 29.
Bollati comm. ing. Oreste, via Principe Tommaso 28.
Daneo comm. avv. Edoar., v. S. Secondo 37.

*Mandamento Borgo Po*
Tornielli di Crestvolant conte Celest., ✻, v. Artisti 37.
Balbo di Vinadio conte Cesare, v. Bogino 8.

*Mandamento Borgo Dora*
Rossi Angelo, Senatore del Regno, via S. Dalmazzo 28.
Poma Anselmo, v. Magenta 41.
Sella ing. Rodolfo, c. Vinzaglio 15.

*Ceres e Viù*
Rastelli avv. Giovanni, via Botero 17.

*Lanzo*
Palberti cav. avv. Romualdo, Deputato al Parlamento, v. S. Chiara 15.

*Corio e Barbania*
Tibone comm. prof. Dom., v. Ospedale 40.

*Gassino e Sciolze*
Panissera di Veglio conte avv. Remigio, v. dei Mille 9.

*Casalborgone e Brusasco*
Sesia cav. notaio Giusep., v. Garibaldi 22.

*Fiano e Ciriè*
Cibrario comm. avv. Giac., v. Mercanti 18.

*Orbassano e Rivoli*
Sineo S. E. comm. avv. Emilio, Deput. al Parlamento, c. Vitt. Em. II, 14.

*Rivara e Rivarolo*
Toesca di Castellazzo conte avv. Gioach. ✻, uff. ✉, v. Principi d'Acaia 22.

*Carmagnola*
Barbaroux cav. avv. Adolfo, via della Rocca 35 o Carmagnola.

*Carignano*
Adamino cav. avv. Giuseppe, Ceretto di Carignano.

*Poirino e Moncalieri*
Ferrero di Cambiano march. avv. Cesare, Deput. al Parlamento, c. Re Umberto 2.

*Chieri e Riva di Chieri*
Giordano cav. avv. Luigi (Chieri).
Bechis comm. dott. Ernesto, v. Genova 21.

*Montanaro, San Benigno e Volpiano*
Frola S. E. comm. avv. Secondo, Gr. Uff. ✉, Deputato al Parlamento, v. Juvara 10.

*Pianezza, Venaria Reale e Caselle.*
Bertetti cav. avv. Michele, Deputato al Parlamento, v. Bellezia 14.
Demichelis comm. avv. Gius., v. Magenta 4

*Chivasso*
Mazzuchelli comm. avv. Ferd., p. Statuto 1 o Castagneto Po.

*Aosta e Morgex*
Chabloz avv. Cesare (Aosta).
Compans di Brichanteaux march. Carlo. Deputato al Parl., v. S. Teresa 10.

*Cignod e Quart*
Farinet avv. Alfonso (Aosta).

*Châtillon*
Badini Confalonieri comm. avv. Alfonso. c. Vitt. Em. II, 86.

*Verrès e Donnaz*
Mongenet cav. Gaspare (Pont S. Martin).

*Ivrea.*
Zanetti cav. Pietro (Ivrea).

*Vistrorio e Pavone*
Giacosa cav. dott. Piero, v. Pallamaglio 31.

*Pont e Locana*
Salvadori di Wiesenhoff cav. nob. ing. Giacomo, v. dei Mille 5.

*Azeglio e Borgomasino.*
Valperga di Masino conte Cesare, via Alfieri 18.

*Vico Canavese, Lessolo e Settimo Vittone*
Saudino avv. Giacomo (Ivrea.)

*Caluso e San Giorgio Canavese*
Ubertini cav. avv. Carlo (Montanaro).

*Agliè e Castellamonte*
Gozzano cav. ing Fausto (Agliè), o via Fabro 8.

*Strambino*
Perrone di San Martino bar. comm. Roberto, v. Po 11.

*Cuorgnè*
Coardi di Bagnasco e di Carpeneto marchese Emanuele, v. Carlo Alberto 32.

*Pinerolo*
Davico comm. avv. Giorgio (Pinerolo).

*Luserna, Torre Pellice e San Secondo*
Poët cav. avv. Gio. Enrico (Pinerolo).

*Villafranca e Pancalieri*
Morra cav. avv. Vincenzo, v. Maria Vittoria 4, o Villafranca Piemonte.

*Cavour e Bricherasio*
Camussi cav. avv. Eugenio, v. Cernaia 8

*Buriasco e Vigone*
Grosso-Campana Gaetano (Frossasco), o c. Re Umberto 28.



*None e Cumiana*
Boselli comm. avv. prof. Paolo, Deput. al Parlamento (Roma o Cumiana), o in v. Po 52 (Torino).

*Perrero, Perosa Argentina e Fenestrelle*
Goucourde cav. Enrico, Pomaretto presso Perosa Argentina.

*Susa, Oulx e Cesana*
Richard avv. Giulio (Susa).
Gerard des Ambrois avv. Vitt. (Oulx).

*Almese e Condove*
Scotti cav. Andrea, Dep. al Parlamento, p. S. Giovanni 1, palazzo Reale.

*Bussoleno*
Colano cav. Giuseppe (Bussoleno).

*Giaveno ed Avigliana*
Gallosta cav. Luigi, c. Vitt. Em. II, 63.
Meano cav. ing. Cesare, v. Mazzini 17

## Uffizi della Provincia
Piazza Castello 9, p. 3.

**Uffizio di Segreteria**
N. N. *Segretario generale.*
Bertola cav. Gustavo, *Segr.*, v. Lagrange 36.
Farina avv. nobile Enrico, *Segret.*, via Alberto Nota 3.
Viarengo Gustavo, *Segr. arch.*, c. Principe Oddone 63.
Mirabelli Gius., *Appl.*, v. S. Giulia 46.
Trinchero Gio., *Appl.*, v. Po 45.

**Uffizio di Ragioneria**
Lard cav. Ernesto, *Rag. capo*, v. Po 42.
Praga cav. Camillo, *Ragion. economo*, via Garibaldi 23.

*Applicati*
Perinetti Domen., v. Venti Settembre 71.
Riva Luigi, piazza dello Statuto 3.
Lombardi Celestino, via dei Fiori 41.
Majnotti Tancredi, via Quattro Marzo 2.

**Uffizio Tecnico**
Corazza Cesare, *Ing.*, c. Princ. Oddone 39.
Pagani F. Domenico, *Ingegnere*, v. Po 51.
Tirone Ett., *Ing.*, c. Massimo d'Azeglio 22.
Defabiani Andrea, *Aiut. Ing.*, v. Milano 5.
Comolli Gio., *Aiutante Ingegn.* (Pinerolo).
Baratono Feder., *Aiutante Ingegn.* (Aosta).
Tartaglia Giovanni, *Aiutante Ingegnere*, corso S. Maurizio 45.
Gavosto Carlo, *Aiutante Ingegn.* (Ivrea).
Ruella Gio., *Aiut. Ing.*, c. S. Maurizio 71.
Ghigliardi Tancredi, *Aiutante Ingegnere*, (Crescentino).
Cigna geom. Ant. (Susa).
Bertolo Giusto, *Disegnatore*, v. Reggio 19.

## Giunta Provinciale Amministrativa.
*Presidente.*
Il Prefetto della Provincia.

*Commissari nominati dal Governo.*
N. N.
Emprin cav. dott. Enrico, v. Garibaldi 45.
Artom cav. dott. Gius., v. Po 37.

*Commissari nominati dal Consiglio Provinciale.*
Calandra avv. Giovanni, c. Palestro 9.
Soldati comm. ing. Vinc., v. Maria Vitt. 19.
Sella avv. Gio. Batt., v. Misericordia 4.
Cavalli avv. Erasmo, v. Roma 20.

*Supplenti.*
Buffa cav. uffic. Michele (Susa).
Corio avv. Camillo, c. Vinzaglio 5.

*Segretario.*
Cavalli d'Olivola cav. dott. Gio. Battista, v. Monte di Pietà 8.

## Consiglio Provinciale Sanitario
Piazza Castello 10.

Il Prefetto della Provincia, *Presidente.*
*Membri*
Balp dott. Stefano, ✉, med. prov., membro nato, v, Princ. Amedeo 29.
Bechis dott. Ern., comm. ✉, v. Genova 21.
Bozzolo comm. prof. dott. Camillo, prof. di clinica medica presso la R. Università, v. della Rocca 49.
Foà cav. Pio, prof. di anatomia patologica presso la R. Università, c. Valentino 40.
Guareschi dott. Icilio, ✉, prof. di chimica farmaceutica, c. Valentino 11.
Losio cav. ing. Carlo, c. Vitt. Em. II, 88.
Meano ing. Cesare, ✻, ✉, v. Mazzini 17.
Mosso dott. prof. Angelo, ✻, uffiz. ✉, socio dell'Accad dei Lincei, della R. Accad. di med. di Torino, med. chir., prof. di Fisiol. umana, v. Mad. Cristina 34.
Perroncito comm. Edoardo, ✉, prof. straord. di parassitologia alla R. Scuola di medicina veter., c. Valentino 40.
Petiti ing. Enr., comm. ✉, c. Siccardi 51.
Il Procuratore del Re, membro nato.
Sineo avv. Emilio, comm. ✉, Deputato al Parlam., corso Vitt. Eman. II, 14.
Tacconis dott. Camillo, ✉, chimico-farmacista, via Garibaldi 13.
Vinaj dott. G. Scipione, ✉, med chir., corso Re Umberto 8.
Ramognini dott. Gio., v. della Rocca 17.

## Commissione Circondariale
per la
## formazione delle liste dei Giurati.

*Presidente*
Il Presidente del Tribunale Civile.

*Membri effettivi*
Il Giudice anziano.
Balbo Bertone Di Sambuy conte Ernesto, Senat., cons. provinciale.
Rossi sen. Angelo, cons. prov.
Balbo di Vinadio conte Cesare, cons. prov.

*Membri supplenti*
Valperga di Masino conte Cesare, cons. prov.
Casana cav. ing. Sever., cons. prov.

## Commissione per gli edifizi scolastici
(Legge 8 luglio 1881).

Il Provveditore agli studi, *Presidente.*
Medico Provinciale, *Membro.*
Ingegnere capo del Genio Civile, *Membro.*
Segretario del R. Provveditore agli studi.

## Consiglio di Leva
PEL CIRCONDARIO DI TORINO

Il Prefetto della Provincia, *Presidente.*

*Membri effettivi*
Due Ufficiali superiori o capitani del R. Esercito.
Un Ufficiale dei RR. Carabinieri.
Giordano cav. avv. Luigi, cons. prov.
Sella ing. cav. Rodolfo, cons. prov.

*Membri supplenti*
Ferrero di Cambiano marchese avv. Cesare, cons. prov.
Panissera di Veglio conte avv. Remigio, cons. prov.
Boggio dott. Edoardo, *incar. di leva.*
Rivanda Silvio, *incar. di leva.*

## Comitato Forestale
per la Provincia di Torino
presso la Prefettura.

Il Prefetto della Provincia, *Presidente.*
Rastelli cav. avv. Gio. *Consigliere prov.*
Frescot comm. avv. Filiberto, *id.*
Morra cav. avv. Vincenzo, *id.*
Moriniello cav. ing. Gio., *Ispett. forestale.*
Bottiglia comm. prof. ing. Angelo, *Delegato governativo effettivo.*
Losio ing. prof. Carlo, *id. supplente.*
Malinverni avv. Carlo, *segretario.*

## Consiglio scolastico
della Provincia di Torino.
Piazza Castello 10.

Il Prefetto della Provincia, *Presidente.*
Bongioannini comm. Francesco, Provved. agli Studi, *Vice-Presidente.*

*Consiglieri governativi*
Bozzolo dott. comm. Camillo.
Ambrosini cav. prof. Ant., Direttore Capo delle Scuole Municipali.
Bottassi cav. Tommaso, uff. ✻, primo rag. d'Inten. di Finanza.
Pavesio cav. prof. Paolo, Preside del R. Liceo Cavour.

*Consiglieri provinciali*
Tibone comm. prof. Dom, v. Ospedale 40.
Daneo comm. avv. Edoar., v. S. Secondo 37.

*Deputati provinciali*
Giordano cav. avv. Luigi (Chieri).
Adamino cav. avv. Giuseppe (Ceretto di Carignano).

*Consiglieri comunali*
Scati di Casaleggio march. Vittorio.
Balbo di Vinadio conte Cesare.

*Segretario*
Levi cav. Salvatore, v. Carlo Alberto 36.

## Commissione di Sorveglianza sull'Asse Ecclesiastico
Il Prefetto della Provincia, *Presidente.*
L'Intendente di Finanza.
Il Procuratore del Re.
Sineo comm. avv. Emilio, Consigl. Prov.
Bechis comm. dott. Ernesto, id.
Un Segretario di Prefettura.

## Commissione per la Vendita dei Beni Demaniali.
*Presso la R. Prefettura.*

Il Prefetto della Provincia, *Presidente.*
L'Intendente di Finanza.
L'Ingegnere Capo del Genio Civile.
Rastelli cav. avv. Gio.
Tabasso cav. not. Pier Franc., p. Solferino 1
Un Segretario di Prefettura.

## Commissione arbitrale sull'emigrazione
*Presso la R. Prefettura.*

Prefetto, *Presidente.*
Morra cav. avv. Vinc, cons. prov.
Bertetti cav. avv. Michele, cons. prov.



## Direzione Provinc. del Tiro a segno
*Presso la R. Prefettura.*

Il Prefetto della Provincia, *Presidente.*
Il Sindaco di Torino.
Il Comandante del Distr. Milit. di Torino.
Mayneri bar. cav. Gius., ispett. prov. del tiro a segno nazionale.
Adamino cav. avv. Giuseppe, Consigliere provinciale, (Ceretto di Carignano).
Thaon di Revel conte Ignazio, v. Carlo Alberto 44.
Perrone di S. Martino bar. comm. Rob., v. Po 11.

*Ispettore Provinciale*
Malinverni avv. Carlo, *Segret.*, v. Allioni 3.

## Direzione della Soc. Mandamentale del Tiro a segno Nazionale.

*Presidente*
Roux avv. comm Luigi, v. Dav. Bertolotti 1.

*Vice-Presidente*
Dalbesio ing. cav. Adolfo, v. S. Francesco da Paola 41.

*Membro nato*
Il Sindaco di Torino.

*Direttore militare*
Pater cav. maggiore Ettore

*Vice-Direttore*
Testa capitano Giuseppe

*Membri*
Gierleri Ernesto, v. Galvani 2.
Mussino Gius., v. Maria Vittoria 10.
Rognone avv. Gius., v. Stampatori 2.
Tirotti dott. cav. Stefano, v. Saluzzo 44.
Valerio ing. Cesare, v. Stampatori 21.
Berton Cesare, *Segretario* v. Groppello 10.

## Commissione Provinc. elettorale.

Adami cav. avv. Gius., Pres. del Tribunale.
N. N. (In attesa della destinazione di un cons. di Prefettura).
Il Procuratore del Re.

*Membri effettivi*
Orsi avv. cav. Gius., v. S. Chiara 32.
Cazzola avv. Luigi, v. del Carmine 11.
Aliberti avv. Paolo, p. Solferino 3.

*Membri supplenti*
Cavalli avv. Erasmo, v. Roma 20.
Losana avv. Cesare, v. Barbaroux 29.

*Segretario*
Vacca Maggiolini avv. Umb., Segretario di Prefett., v Ospedale 24.

## Commissione Prov. d'Appello sui reclami delle imposte dirette
*sedente presso la Prefettura.*

*Presidente*
Toesca di Castellazzo conte Gioach., ✻, uff. ✉, v. Principi d'Acaja 22.

*Vice Presidente*
Scavia comm. avv. Gio., v. Sagliano 4.

*Membri effettivi*
Enrico comm Gaspare, piazza Statuto 10 (nominato dalla Direz. generale delle imposte dirette)
Trombotto comm. Carlo, v. Cavour 41.
Camussi avv. Eugenio, v. Cernaia 8.
Foglino ing. Giuseppe (Ufficio tecnico Finanza), v. Galliari 14.
Boggio cav. ing. Camillo, v. Ospedale 24.

*Membri supplenti*
Vaglienti avv. Aug., p. Vitt. Em. I, 23.
Radicati Talice di Passerano conte Luigi, v. Alfieri 22.
Rabbi cav. Lorenzo, v. Garibaldi 20.
Badini Confalonieri comm. avv. Alfonso, c. Re Umberto 8.

*Segretario*
Boggio dottor Edoardo, v. Cernaia 14.

## Commissione pel conferimento delle rivendite dei generi di privativa
*presso l'Intendenza di Finanza.*

Mondino cav. Paolo Emilio, *Presidente*, Intendente di Finanza, v. Garibaldi 46.
Demichelis comm. avv. Gius., cons. prov., *membro effettivo.*
Puglisi cav. Carlo, Consigliere di Prefettura, *membro effettivo.*
Bertetti cav. avv. Michele, cons. prov. *membro supplente.*
Dalmasso Gaetano, vice segretario dell'Intendenza, *Segretario*, v. Mazzini 39.

## R. Ispezione Forestale di Torino.
Palazzo Ss. Martiri, v. Botero 4 *bis.*

*Ispettore di 1ª classe*
Moriniello cav. ing. Gio., v. Botero 4 *bis.*

*Sotto-Ispettore di 1ª classe*
Basso Giovanni, v. Consolata 12, piano 3.

*Sotto-Ispettore Segretario*
Tasca Alessandro, v. Cibrario 3.

*Sorvegliante*
Musso Carlo, v. Duchessa Jolanda 16.

## Commissione Provinciale per la visita dei Cavalli stalloni

affidati all'industria privata.

*Presso la R. Prefettura.*

Gazelli di Rossana cav. Marco, tenente cavalleria, *Presidente*, v. Cavour 11.
Engelfred cav. avv. Gius., c. Cairoli 8.
Varaldi Luigi, *Medico Veterinario.*

## Giunta tecnica del Catasto

per la Provincia di Torino
Piazza Castello 12.

*Presidente*

Valperga di Masino conte Ces., v. Alfieri 18.

*Membri nominati dal Governo*

Fontana ing. Carlo, p. Castello 12.
Chiaves ing. Ermanno, v. Assietta 24.
Fantini ing. Ernesto, c. Vitt. Em. II, 62
Re ing. Cipriano, c. Vitt. Em. II, 4.

*Membri nominati dal Cons. Prov.*

Bologna ing. Luigi, v. Napione 4.
Marchesi ing Enrico, v. Cernaia 46.
Ambrosetti ing. Mario, c. Princ. Oddone 39.
Tirone ing. Ettore, c. Mass. d'Azeglio 22.
Pavese Luigi, *Segretario*, p. Castello 12.

## Commiss. Censuaria Prov. del Catasto

Piazza Castello 12.

*Presid. nomin. dal Min. delle Finanze*

Frola avv. Secondo, comm. ✻, Gr. Uff. 🖃, cons. Prov., Dep. al Parlam., v. Juvara 10.

*Membri di nomina del Governo*

Meano comm. ing. Cesare, *effettivo.*
Perrone di S. Martino barone comm. Roberto, *effettivo.*
Boggio. ing. arch. Camillo ✻, 🖃, *supplente.*

*Membri di nomina del Cons. Provinc.*

Davicini cav. ing. Attilio, *effettivo.*
Dallosta cav. Luigi, *id.*
Masoero ing. Antonio, *supplente.*

*Segretario*

Pedrotta Edoar., vice-segret. di 2ª classe. Intendenza Finanza.

## Giunta Provinciale di Statistica.

Prefetto, *Presidente.*
Gariazzo cav. avv. prof. Carlo Placido, via Ospedale 40.
Salvadori di Wiesenhoff cav. ing. nobile Giacomo, v. dei Mille 5.
Toesca di Castellazzo conte avv. Gioachino.
Balbo Bertone Di Sambuy conte Ernesto.
Sesia cav. notaio Giuseppe.
Rastelli avv. Giovanni.
Valperga Di Masino conte Cesare.
Nigra cav. avv. Gustavo.

## Questura

della Città e Circondario di Torino

*Ufficio centrale:* Piazza S. Carlo accanto alla chiesa di S. Cristina.

Sandri comm. Giorgio, *Questore.*
Splendorelli cav. Francesco, *Ispett. Capo.*

*Divisione I*ª (**Gabinetto**).

Chiapello avv. Simone Dante, *Vice-Ispett.*
Bessi dott. Luigi, *id.*
Poetti Felice, *Delegato.*
Scalise dott. Franc., *id.*

*Divisione II*ª (**Polizia Giudiziaria**).

Gioda avv. cav. Simone, *Ispettore.*
Piano dott. Federico, *Vice-Ispettore.*
Tarantola dott. Cesare, *id.*
Belli dott. Alberto, *id.*
Falzoni Emiliano, *Delegato.*
Collamarini Alfonso, *id.*
Di Gilio Andrea, *id.*
D'Alena Alfredo, *alunno.*

*Divis. III*ª (**Polizia Amministrativa**).

Maganza cav. Edoardo, *Ispettore.*
Podio Luigi, *Delegato.*
Franchioni Emilio, *id.*
Renaud Giovanni, *id.*
Didier della Motta Ant., *id.*
Zeni Alfredo, *id.*
Condorelli not. Gius., *id.*
Chiabrera conte Alberto, *id.*
Jotti Vittorio, *Delegato Archivista.*
Ossola Giovanni, *Usciere.*
Quagliaroli Lodov., *id.*
Sampò Giuseppe, *id.*

**Sezione MONVISO**
Via Giannone 3.

Serravalle Nicola, *Ispettore.*
Tabusso avv. Odilio, *Delegato.*
Canavotto Giuseppe, *Usciere.*

**Sezione DORA**
Via della Zecca 11.

Santoni cav. Giuseppe, *Ispettore.*
Rolando Luigi, *Delegato.*
Tabasso Gius., *Delegato.*
Magnano Carlo, *Usciere.*

**Sezione MONCENISIO**
Corso Valdocco 6, piano 1.

Zambardi Adolfo, *Vice-Ispettore.*
Campoli Rodolfo, *Delegato.*
Rubatto Ant., *usciere.*



**Sezione PO**, via Plana 1.
Audino cav. Giuseppe, *Ispettore.*
Barbiè dott. Felice, *Vice-Ispettore.*
Demi Ant., *Delegato.*
Castelli Perpetuo, *Usciere.*

*Pubb. Minist. alla Pretura Urbana*
Mascariello dott. Gio., *Vice-Ispettore.*

**Sezione BORGO PO**
Via Moncalieri 1, piano 2.

Alessandro Alfonso, *Ispettore.*
Lorenzo Enrico, *Delegato.*
Fantini Zefferino, *Usciere.*

**Sezione BORGO DORA**
Via Ponte Mosca 3.

Mazzo cav. avv. Edoardo, *Ispettore*
Benica Fortunato, *Delegato.*
Rinaldi Michele *id.*
Giusta Franc., *id.*
Giannini Socrate, *Usciere.*

**Sezione BORGO S. SALVATORE**
Via Ormea 71.

Germiniasi Pellegrino, *Ispettore.*
Bellotti dott. Angelo, *Vice Ispettore.*
Borghetti Giorgio, *Delegato.*
Santo Michele, *Usciere.*

**Delegazione BORGO S. SECONDO**
Via Gioberti 55.

Olivio dott. Luigi, *Vice Ispettore.*

**Delegazione BORGO S. DONATO**
Via S. Donato 54.

Bouvet Tommaso, *Delegato.*

**Delegazione FERROVIA**, Porta Nuova.
Testa cav. Annibale, *Delegato.*

**Delegazione di P. S. del MANDAMENTO DI CHIERI.**
Massera Gio. Batt., *Delegato.*

**Comando Comp. Guardie di Città.**
Leproni Federico, *Delegato.*

**Ufficio dei Passaporti**
Via Ospedale 2.

I passaporti sono rilasciati dal Questore dietro presentazione di un *nullaosta* dell'Ispettore di pubblica sicurezza della Sezione in cui trovasi domiciliato il richiedente.

Tasse . . 1ª classe L. 12 - 2ª L. 2,40 compresi i decimi di guerra).
Vidimazione 1ª classe L. 5 - 2ª L. 1.
Legalizzazione di stato civile . » 3.
Per altri casi . . . . . » 5.

**Porto d'armi e Permessi di caccia.**
Via Ospedale 2.

Tassa Lire 12 ogni anno per il fucile a mano (compresi i decimi di guerra).

## Presidenti

delle **Commissioni Censuarie** pel Catasto

nei Capoluoghi di Mandamento del Circondario di Torino.

Casana barone avv. Ernesto (Torino).
Dezzani geom. Antonio (Barbania).
Elena avv. Carlo (Brusasco).
Mola di Larissè cav. Ademaro (Carignano).
Casalis avv. comm. Bartolomeo, Senatore, (Carmagnola).
Bocca Valentino, capitano (Casalborgone).
Converso Giovanni (Caselle Torinese).
Rolando D. Angelo (Ceres).
Manno barone Efisio (Chieri).
D'Oria di Ciriè march. Emanuele (Ciriè).
Mazzuchelli geom. Carlo (Chivasso).
Machiorletti Giuseppe (Corio).
Gindre Maurizio (Fiano).
Chiesa Emilio (Gassino).
Baudi di Vesme cav. Remigio (Lanzo Tor.).
Trotti cav. avv Ardingo (Moncalieri).
Porta Federico (Montanaro)
Amberti Giovanni fu Giuseppe (Orbassano).
Scavia comm. avv. Giovanni (Pianezza).
Ricci des Ferres bar. avv. Carlo (Poirino).
Rossi ing. cav. Cesare, (Riva Chieri).
Arborio di Gattinara conte Mercurino, (Rivara).
Pistono geom. Pietro (Rivarolo Canavese).
Bollani comm. Carlo (Rivoli).
Lupo Tiburzio (S. Benigno).
Rovasenda di Rovasenda cav. Luigi (Sciolze).
Casalegno Gius. fu Ignazio (Venaria Reale).
Cibrario-Baton Battista (Viù).
Vallino Carlo fu Bernardino (Volpiano).

## Ufficio Compartimentale del Catasto

DI TORINO

(Provincie di Torino, Alessandria, Cuneo, Novara, Pavia, Genova e Porto Maurizio)
Corso Siccardi 33.

N. N., *Ispettore Compartimentale.*

**Personale Amministrativo.**

*Segretario Capo*

Barisone cav. Annibale, v. Venti Sett. 5

*Vice Segretario amministrativo*

Caratti Eustacchio, v. Massena 24.

*Segretario di Ragioneria*

Delodi Stefano, v. dei Fiori 22.

*Vice-Segretari di Ragioneria*

Fucili Giuseppe, v. Franco Bonelli 12.
Pagliano Giuseppe, v. della Rocca 49.

*Ufficiali d'ordine*

Garello Marcello, c. S. Martino 8.
Chissotti Carlo, v. Pallamaglio 16.

**Personale Tecnico**

*Ispettore*

Maffiotti ing. G. B., ✠ e ✻, v. Assietta 3.

*Ingegnere*

Quaglino cav. Gius., c. Vinzaglio 27 *bis*.

*Geometra principale*

Pavesio cav. prof. Alberto, via Principe Tommaso 39.

**Personale distaccato.**

*Aiutante negli Uffici tecnici di finanza.*

Tortone Pietro, v. Gaudenzio Ferrari 2.

**Personale Straordinario.**

*Ingegnere*

Verdona Giacomo, v. dei Fiori 37.

*Geometra*

Lodi Federico, v. dei Fiori 17.

*Periti locali*

Pagliano Fiorenzo, v. della Rocca 40.
Bordet Adolfo, c. Vitt. Em. II. 41.

*Usciere*

Masserano Giacomo, v. della Zecca 11.

*Inservienti*

Baretta Giuseppe, v. Galliari 33.
Forneron Lorenzo, v. S. Anselmo 1.

**Ufficio del 1° Circolo d'Ispezione Catastale di Torino.**

Via della Zecca 11.

*Ispett. Capo Circolo*

Signorini cav. ing. Federico.

*Vice-Segr. amministr. di 1ª classe.*

Caratti Eustachio.

*Ingegneri catastali*

Bisoni Carlo — Pastori Carlo
Rossi Mario

*Geometra principale*

Pedemonti Amato

*Geometri catastali*

Barbaro Gaetano — Guglielmone Gius.
Buzzi Antonio — Luparia Cesare
Fantini Oreste — Padoa Angelo
Filippi Giovanni Battista — Rossi Terenzio
Torasso Bened.

*Ingegneri straordinari*

Abate-Daga Gius. — Lissi Pio
Accattino Flaminio — Maggi Pietro
Boccardo Emanuele — Pozzo Merocle
Correggiari Luigi — Rossi Giovanni
Gabitti Alessandro — Tona Bonaventura
Gramaglia Luigi — Valle Edoardo

*Geometri straordinari*

Lenzi Vittorio — Negri Annibale
Manca Agostino — Polistina Vincenzo
Marazzina Gio. — Ricotti Gius.
Morini Franc. — Tosetti Adolfo

*Periti locali*

Casalegno Sebast. — Parrocchia ing. Lor.
Corrieri ing. Eug. — Peiroleri Luigi
Erbetta Vittorio — Scarafia ing. Carlo
Naia Vittorio — Sincero Salvatore

*Disegnatori*

Amede Giovanni — Mosso Michele
Castelli Annibale — Piana Oreste
Ferrero Attilio — Pogolotti Vittorio
Zerbola Giovanni

*Calcolatori*

Baroschi Giuseppe — Bovi Riccardo

*Scrivani*

Ceresa Luigi — Ghiappari Egisto
Coghetti Gius. — Girelli Angelo
Colson Ettore — Locarno Augusto
De-Agostini Franc. — Pagliani Camillo.
De-Monticelli Rodolfo — Porra Carlo
Ronchese Riccardo
Follieri Vinc. — Strada Fausto
Fontolan Gius. — Viola Ildino

## Soprintendenza agli Archivi Piemontesi

Piazza Castello 12, p. 4.

Gli Archivi di Stato sono uno degli Istituti scientifici di maggiore importanza che possegga Torino, ed anzi l'Italia. In essi si conservano i più antichi e i più preziosi documenti della storia di Casa Savoia, del Piemonte, e di altre regioni italiane, dall'ottavo secolo ai giorni nostri. Gli atti moderni non sono meno importanti delle antiche pergamene; sono fra essi, oltre gli atti di tutti i Ministeri del Regno Sardo, i trattati colle Potenze estere, i carteggi degli ambasciatori, gli originali delle leggi e dei decreti anteriori alla promulgazione del Regno d'Italia, lo Statuto, i Plebisciti, ecc.

I Principi di Savoia ebbero un archivio fin dal secolo XV; dopo varie vicende, esso venne allogato nel secolo scorso nel grandioso edifizio fatto erigere da Carlo Emanuele III nel 1734 sui disegni del Juvara, serbando il nome di Archivio di Corte. Fu chiamato in seguito Archivio di Stato per regio decreto del 31 dicembre 1850; ed a quest'Archivio si unirono negli ultimi anni quelli dell'antica Camera dei conti, del Controllo, delle Finanze, e della Guerra e Marina, i quali ora costituiscono le sezioni II, III e IV. La sezione I, dove ha sede la Sovrintendenza, occupa grandiosi locali che misurano metri quadrati 3210,21 di superficie. Tutte le sezioni insieme hanno un'area di metri quadrati 9398, 52, e gli scaffali hanno un'estensione di oltre tredici mila metri quadrati. I documenti ammontano a parecchi milioni.

Alla Sezione di Guerra e Marina si sono di mano in mano aggiunti gli Archivi dell'Ufficio di revisione e contabilità militare già sedente in Firenze, gli atti del Tribunale supremo di Guerra e Marina, e parte degli Archivi dello stesso Ministero di Guerra; per modo che la Sezione può ora considerarsi come il Grande Archivio militare del Regno. Le sue carte giungono oggidì fino al 1850.

Gli Archivi di Stato sono retti dai Decreti Reali 5 e 26 marzo, 27 maggio 1875, 10 giugno 1876 e 21 settembre 1896.



**Direzione**

Bollati avv. Federigo Emanuele, barone di St-Pierre, uffiz. ✠, comm. ✠, *Soprintendente* e *Direttore dell'Archivio di Stato*, v. delle Finanze 11.
Combetti Gio. Batt. ✠, *Ufficiale Economo e incaric. del Protocollo*, v. Consolata 5.
Vaccarone Luigi ✠, incaricato dell'insegnamento della paleografia, v. Bogino 1.
Cerutti Enrico, *Sotto-assist. di 2ª classe*, v. Goito 15.
Provana di Pellione conte Giacinto, *Sotto-assist. di 2ª classe*, v. S. Quintino 33.

**Sezione I.**

Amour Vincenzo, ✠, *primo archiv. di 2ª classe*, piazza Castello 12.
Galleani Carlo dei conti d'Agliano, *Archiv. di 3ª cl.* e *Bibliot.*, p. Palazzo di Città 5.
Gay di Quarti cav. avv. Guido, *Sotto-archivista di 3ª classe*, v. Bogino 13.
Gazelli di Rossana conte Paolo, *id. id.* v. Mazzini 43.
Casana bar. Lor., *id. id.*, v. dei Mille 22.
Fea Prospero, *Assist. di 2ª classe*, via S. Franc. da Paola 10.
Gais di Pierlas conte Cesare, *Sotto-archiv. di 3ª classe*, v. della Rocca 15.

**Sezione II.**

Via degli Stampatori 3.

Bossena Cesare, ✠, *primo archivista di 2ª classe*, v. del Deposito 9.
De Rege di Donato e S. Raffaele cav. Paolo, *sotto-archiv. di 3ª classe*, v. S. Chiara 34.
Gajal de la Chenaye cav. Luigi, *assistente di 1ª classe*.
Troglia Edoardo, *assistente di 2ª classe*. v. Garibaldi 39.

**Sezione III.**

Via della Corte d'Appello 16

Giacomelli avv. Giovanni, ✠, *archivista di 2ª classe*, v. Bertola 42.
Vaccarone avv. Luigi, ✠, predetto, *archiv. di 3ª classe*, v. Bogino 1.
Combetti Gius., *assist. di 2ª classe*, v. Carlo Alberto 5.
Grossano avv. Giambattista, *sotto archiv. di 3ª cl.*, v. Fabro 1.

**Sezione IV.**

Via S. Francesco da Paola 17.

Saletta avv. Augusto, *archiv. di 1ª classe*, c. Vitt. Em. II, 98.
Pogliotti Umberto, *sotto archiv. di 1ª cl.*, corso Palestro 10.
Vagina Filib. bar. d'Emarese, *sotto-assist. di 1ª classe*, c. del Valentino 40.
Cazzera Franc., *sotto-assist. di 2ª classe*. v. Bava 43.

## Regio Economato Generale dei Benefizi vacanti

per le Antiche Provincie del Regno

Piazza Maria Teresa 3.

**Consiglio d'Amministrazione**

*Presidente*

Floris comm. avv. Bartolomeo, procuratore gener. onor. di Cassazione.

*Consiglieri*

Bollati avv. Federigo Emanuele barone di St-Pierre, uffiz. ✠, comm. ✠, sopraintendente agli Archivi di Stato.
Riccio comm. ing. Camillo, c. Vittorio Em. II, 44.
Amaretti comm. avv. Camillo, economo generale.

*Segretario reggente.*

Regis caus. Lorenzo, ✠, Ispett. Patrim.

**Personale**

*Regio Economo generale*

Amaretti comm. avv. Camillo, predetto.

CATEGORIA I.

*Capo Sezione di 1ª classe*

Gianotti avv. Severino, uffiz. ✠, *avv. patrimoniale*, v. Napione 9.

*Capo Sezione di 2ª classe*

Cravosio-Anfossi conte avv. Giulio, ✠, v. Bonafous 4

*Segretari di 1ª classe*

Valfrè di Bonzo cav. avv. Ferdinando, ✠, v. Cavour 50.
Bussolino avv. Gio., v. Botero 18.

*Segretari di 2ª classe*

Piano avv. Felice, v. Thesauro 3.
Giaccardi avv. Luigi, v. Rosine 15.

*Segretari di 3ª classe*

Marchiandi avv. Paolo Emilio, piazza Carlo Em. II, 9.
Ballerini avv. Esuperanzo, v. Mazzini 33.
Biglione di Viarigi conte avv. Agostino, *regg.*, v. Lagrange 34

*Vice-segretari di 1ª classe*

Macario avv. Vinc., v. Monferrato 11.
Pollotti di Rigras conte avv. Alessandro, *regg.*, v. Bogino 33.

*Vice-segretario di 2ª classe*

Voli avv. Gius., v. Vanchiglia 6.

*Vice-segretari di 3ª classe*

Pasini Gius., c. Valentino 34.

*Ispettore e Causidico Patrimoniale.*

Regis causidico Lorenzo, ✠, via Accademia Albertina 37.

CATEGORIA II.

N. N., *Ragioniere capo.*

*Capo sezione di 2ª classe*

Borgialli Aless., ☎, v. Maria Vittoria 40.

*Segretari di 1ª classe*

Alasonati Michelangelo, ☎, v. Zecca 15.
Bertone geom. Franc. v. Ospedale 39.

*Segretari di 2ª classe*

Zanotti Carlo, v. Cernaia 1.

*Segretari di 3ª classe*

Mela geom. Vitt., v. Garibaldi 55.

*Vice-segretari di 1ª classe*

Preve Carlo, v. Cernaia 24.
Ferrero avv. Ant., v. Napione 37.
Melchiorri Terenzio, v. Belvedere 17.

*Vice-segretari di 2ª classe*

Gandi Gio. Batt., v. S. Giulia 45.
Pacellini Vitt., v. Finanze 13.

*Vice-segretario di 3ª classe*

Valfrè di Bonzo cav. Adolfo, v. Maria Vitt. 18.

*Cassiere*

Barbè geom. Gius., v. S. Franc. Paola 37.

*Controllore*

Ceresa di Bonvillaret cav. Agostino, via Mazzini 36.

CATEGORIA III.

*Archivista capo*

Boniscontri Gius., ☎, v. S. Quintino 18.

*Archivista di 1ª classe*

Porporati Gio. Batt., v. Lagrange 32.

*Archivisti di 2ª classe*

Massa Eugenio, v. Vanchiglia 17.

*Archivisti di 3ª classe*

Francescangeli Luigi, *appl. al fondo per il Culto.*
Marsano Carlo, v. Carlo Alberto 31.

*Ufficiali d'ordine di 1ª classe*

Cottone Paolo, p. Eman. Filiberto 18.
Acchiardo Ang., p. Madama Cristina 3.
Proglio Emilio, p. Maria Teresa 3.

*Ufficiali d'ordine di 2ª classe*

Giaccardi Pietro, v. Rosine 15.
Carbonelli Luigi, p. Maria Teresa 3.

*Impiegati in soprannumero.*

Romanini Gio., *segr. di 1ª classe, appl. al Minist. dei Culti.*
Sapelli avv. Eman. Filib., *segr. di 1ª classe, appl. al Minist. dei Culti.*
Verdun Paolo di Cantogno, ☎, *segr. di 3ª classe*, v. Lagrange 32.
Borgo G. B., *archivista.*
Galli Eman., *uffic. d'ordine, applic. al Minist. dei Culti.*

*Subeconomo*

Gilardone avv. Gius., ☎, p. Statuto 4.

## Intendenza di finanza

Via Bogino 6.

*Intendente.*

Mondino cav. uffic. Paolo Emilio, via Garibaldi 46.

*Segret. capo di 1ª classe.*

De Amicis cav. Ettore, v. Fabro 2.

*Segretari di 1ª classe.*

Manassero di Costigliole cav. avv. Felice, v. Consolata 15.
Arduino avv. Casimiro, v. Montebello 26.
Vigo cav. avv. Vinc., v. Sagliano 3.

*Segretari di 2ª classe*

Barberis Vinc., v. Lagrange 3
Feraudi avv. Clem., v. Galliari 7.

*Segretari di 3ª classe.*

Ferreri Benedetto, v. S. Agostino 28.
Matta cav. Carlo Aug., p. Vitt. Em. I, 8.
Pol dott. Gius., v. Barbaroux 38.

*Vice-Segretari di 1ª classe*

Fea Lodovico, v. S. Franc. da Paolo 10.
Piola Caselli conte Carlo Alberto, via S. Anselmo 36
Rossi Basilio, v. S. Giulia 55.
Della Rovere dott. Saulo, c. V. E. II, 30.
Perfumo Maurizio, v. S. Giulia 46.
Cotta-Ramusino Ercole, v. Viotti 2.

*Vice-Segretari di 2ª classe.*

Righetto Tancredi, p. Solferino 9.
Colonetti Pietro, v. Po 57.
Pedrotta Edoardo, v Mazzini 46.
Dalmasso Gaetano, v. Mazzini 39.
De Orchi dott. Gio., v. Belvedere 6.
Gila Teodorico, v. Alfieri 19.
Battaglini dott. Ott., v. Carlo Botta 1.
Laura dott. Carlo, v. Mad. Cristina 48.

*Vice-Segretario di 3ª classe.*

Barbirolli Ant., v. Saluzzo 17.
Dolza Silvio, v. Princ. Tommaso 39.

*Primo Ragioniere.*

Bottassi cav. Tom., uff. ❋, v. Venti Sett. 50.

*Segretari di Ragioneria di 1ª classe*

Carena Dom., c. Vinzaglio 7.
Demonte Giacomo, v. della Rocca 17.

*Segretari di Ragioneria di 2ª classe*

Campra Enrico, v. Mazzini 54.
Guaita Aless., v. Pio Quinto 11.

*Vice-Segret. di Ragioneria*

Audiberti Aless., c. Valentino 7.
Crescio Eug., v. Orfane 19
Geninati Pietro, v. Mad. Cristina 12.
Gera Umberto, v. Po 28.
Ghietti Guglielmo, barr. Piacenza.
Moro dott. Enr., v. Saluzzo 30.
Navone Andrea, borgata Reaglie 185.
Piccione Gio. Ant., v. Monferrato 1.
Suino Dom., v. Nizza 76.



*Ufficiali di scrittura.*

Cavalli Ignazio, v. Po 20
Ganna Alb., v. Venti Sett., 10.
Geuna Carmelo, v. S. Giulia 43.

*Archivista di 1ª classe*

Calcagno Giovenale, v. Nizza 33.

*Archivista di 2ª classe*

Marchisio Pasquale, v. Gaud. Ferrari 2.

*Ufficiali d'Ordine di 1ª classe*

De Paoli Franc., v. Nizza 29.
Lanino Giacomo, v. Po 46
Piano Ettore, p. Solferino 6.

*Ufficiali d'Ordine di 2ª classe*

Benech Paolo, v. Tarino 4.
Bollati Ercole, v. Po 25.
Concone Luigi, v. Ormea 15.
Giacometti Paolo, v. S. Giulia 55.
Ottino Giacinto, v. Princ. Amedeo 29.

*Ufficiali d'Ordine di 3ª classe*

Chiaffrino Giorgio, v. Princ. Amedeo 12.
Croserio Delfino, v. Montebello 24.
Rigazzi Filippo, v. Ormea 4.
Serra Giac., v. Mazzini 58.
Varetti Andrea, v. S. Massimo 11.

*Ufficiali d'ordine di 4ª classe*

Calcagno Gius., v. Andrea Doria 6.
Carosio Ferdin., c. Princ. Oddone 47.
Vallerano Dom., v. Barolo 18.

*Economo magazziniere.*

Lazzarino Carlo, v. S. Franc. da Paola 22.

*Uscieri*

Boario Luigi, *Custode*, v. Bogino 6.
Ceppi Luigi, v. Bogino 6.
Ferrero Pietro, v. Bogino 6.
Fezia Edoardo, v. Reggio 5.
Lanza Ant., v. Botero 4 *bis*.
Lombardi Vitaliano, v. Bogino 6.
Pavia Stef., v. Botero 4 *bis*.

## Ufficio Tecnico di Finanza

Via Goito 11, p. 1.

*Ingegnere Capo*

Sirtori cav. Filippo, v. Mad. Cristina 33.

*Ingegneri*

Gilbert de Winckels cav. Angelo, corso Valentino 7.
Foglino cav. Gius., v. Galliari 14, p. 2.
Tettamanzi Emilio, v. Baretti 6, p. 1.
Ricci Tommaso, v. Bidone 26, p. 1.
Gino Pietro, v. Princ. Tommaso 35.

*Tecnici straordinari*

Chiodino ing. Pietro, v. Nizza 11.
Cassio Giulio Cesare, c. Valentino 31 *bis*.

*Aiutante*

Bertagnolio Agostino, c. Princ. Oddone 14.

*Applicati d'ordine*

Perino Bernardino, v. Borgo Dora 32, p 2.
Rossi Gottifredo, v. Baretti 24*bis*, p. 3.
Gorgni Cesare, via Baretti 23, p. 1.
Ghiglione Angelo, v. S. Chiara 50, p. 2.
Porello Vincenzo, v. Princ. Amedeo 20.

*Ufficiale di Dogana*

Bruno avv. Giulio Cesare, v. S. Agostino 30.

*Custodi dei Canali Demaniali*

Bianzeno Lorenzo, p. Carlo Em. II, 8.
Bonato Antonio, c. Oporto 51.
Rapelli Ottavio (Pianezza).

**Agenti Subalterni per il Servizio Tasse di fabbricazione.**

*Elettricisti*

Caminati Gio. Batt., v. Berthollet 28.
Rapizzi Gio., v. Galliari 14.

*Meccanici*

Martinatto Francesco, via S. Francesco da Paola 41.
Cherubini Ottavio (Ivrea).

*Verificatori*

Pennato Agostino, v. Mad. Cristina 27.
Accini Carlo (Avigliana).
Alpa Raimondo (Moncalieri).
Magnetti Domenico (Ivrea).
Cavagnino Lorenzo, c. Regina Margh. 151.
Capello Francesco (Avigliana).
Bormida Felice (Avigliana).
Arginati Osmondo (Piobesi Torinese).
Antonelli Luigi, v. Orto Botanico 10.

*Verificatori avventizi*

Giordanino Giovanni (Avigliana).
Monti Alfredo, (Trofarello).

*Inservienti*

Avagnina Giovanni Battista, v. Nizza 11.
Rolla Gius., v. Orto Botanico 10.

## Magazzino Deposito Sale e Tabacchi.

Corso Vinzaglio (*Dock*).

Giachetti Mich. *Magaz.*, v. S. Quintino 56.
Lunati Enrico, *Ufficiale ai riscontri*, corso Castelfidardo 9.
Maiorino Andrea, *Uff. alle scritt.*, corso Palestro 3.
Germain Benvenuto, *Id.*, v. Morosini 7.

## Magazzino di Vendita Privativa.

1° *Circondario* (*Dock*).

Chimienti ing. cav. Vito, *Magazziniere.*

2° *Circondario*, via Zecca 11.

Calcino Alessandro, *Magazziniere.*

## Delegazione del Tesoro
**per la Sezione di R. Tesoreria provinciale presso la Banca d'Italia**

Via dell'Arsenale 6 e 8.

**Orario:** Gli uffici sono aperti dalle **10** alle **15**.

*Delegato Capo*

Carnevale cav. Innocente, v. Carlo Alb. 36.

*Vice-Delegati*

Pace Niccolò, v. Cellini 34.
Donna Ant., v. Barolo 5.
Cantatore Eusebio, p. Solferino 9.
De-Benedetti Pacifico, c. Vitt. Em. II, 96.
Cara Ern., v. Lagrange 39.
Serra Pietro, v. S. Secondo 66.
Fantino Enrico, c. Re Umberto 34.
Camagni Enrico, v. Cavour 12.
Morandi rag. Anacleto, v. Arsenale 2.
Bonesio Italo, v. della Zecca 33.
Hernandez Orazio, c. Re Umberto 36.
Gallo Virginio, c. Regina Margh. 127.
Mondini Stef. Alessio, v. S. Quintino 54.
De Caroli Carlo, v. Barbaroux 17.

*Volontario*

Bosco rag. Gius., v. Garibaldi 57.

*Scrivani straordinari*

Pisani Giovanni Battista, v. Saluzzo 17.
Arizzoli Giulio, v. S. Franc. da Paola 11.
Carena Ottavio, v. Accademia Alb. 36.

*Uscieri*

Das Gio. Pietro, v. S. Secondo 24.
Duse Amilcare, v. Bogino 6.

## Sezione di R. Tesoreria Provinciale
**presso la Banca d'Italia di Torino**

Via dell'Arsenale 8.

*Direttore della Banca d'Italia.*

Sassoli cav. uff. Arturo, v. Arsenale 8.

*Segretario capo della Banca d'Italia*

Valente Umberto, v. Sacchi 34.

*Capo d'ufficio*

Quaglia cav. Oreste, v. Po 52 e piazza Vitt. Em. I, 2.

*Cassiere*

Viale Camillo, v. Barbaroux 28.

*Sostituto cassiere*

Calice Attilio, v. Gioberti 17.

*Sotto cassiere alle pensioni*

Pedotti Gio., v. Carlo Alberto 19.

*Sotto cassiere pel Debito Pubblico*

Colombo Emilio, v. Accad. Albertina 1.

*Applicati*

Soldini Virgilio, v. Alfieri 26.
Tommaselli Pietro, v. Bogino 38.
Bollano Carlo, v. Mazzini 7.
Antonibon nob. Gerol., v. S. Massimo 36
Morini Cesare, v. Mazzini 34.
Prat Gio. Batt., p. Vitt. Em. I, 23.
Lucini Cirillo, v. Barbaroux 26.
Chiantore Gius., v. Barbaroux 22.
Zanotti Arturo, v. S. Chiara 52.
Calò-Carducci Alb. v. Arcivescovado 1 b.

## Dogana di Torino
Via della Cernaia 29, locale del Dock.

Vicentini cav. Isidoro, *dirett. di* 1ª *classe*, v. Ottavio Revel 5.
Mascheroni cav. Franc., *commis. visite di* 2ª *classe*, v. Verrua 3. (Borgo Po).
Barenghi Luigi, *commis. visite di* 2ª *classe*, c. S. Martino 10.
Marchisio Pietro, *ricevitore principale, di* 3ª *classe*, v. Montevecchio 66.
Orestano Pietro, *commissario scritture di* 2ª *classe*, via Saccarelli 14.
Aprile Vinc., *cass.*, di 3ª cl., v. Cibrario 23.

*Ufficiali di* 1ª *classe.*

Allione Cesare, v. S. Quintino 48.
Bianchi Gio. Batt., v. dei Mille 56.
Brunetti Gius., v. S. Quintino 11.
Buffa Alfredo, v. Ottavio Revel 5.
Buttinoni Federico, v. Carlo Botta 5.
Ciocchetti Franc., p. S. Martino 1.
Poli Vitt., via S. Quintino 48.
Roletti dott. Adolfo, v. Massena 3.
Scotto dott. Napoleone, v. Maria Vitt. 44.
Tinelli Cesare, v. Sagliano 2.

*Ufficiali di* 2ª *classe.*

Callegari Gius., v. Cibrario 21.
Chiaramella Ferruccio, v. Massena 14.
Fanchiotti Candido, v. Montevecchio 66.
Flammia dott. Gio. Batt., v. Manzoni 2.
Fogliani Umberto, v. Susa 4.
Donadoni Leonida, c. Beccaria 2.
Vercelli Severino, v. S. Donato 40.
Casali Gius., c. Vitt. Eman. II, 108.
Pozzi Enrico, v. Passalacqua 4.
Mugna Carmelo, v. Berthollet 16.
Perret Vitt., v. Passalacqua 4.

*Ufficiali di* 3ª *classe.*

Corso Gius., v. Baretti 36.
Curti dott. Alb, v. dei Fiori 34.
Castellano Gius.. v. Cernaia 16.
Bisi Oreste, v. Passalacqua 4.
Fontana Vinc., c. Prine. Eugenio 16.
Bacchini Giac., c. Oporto 15.
Ferrero Adolfo, v. Carlo Alb. 34.



*Ufficiali di* 4ª *classe.*

Canavero Michele, c. S. Martino 1.
Cantamessa cav. dott. Filip., v. Pescatori 5.
Dardani Arnaldo, strada Francia 9.
Farina Feder., v. Juvara 20.
Cassone Enr. v. Ormea 38.

*Ufficiali di* 5ª *classe.*

Bruno dott. Giulio, v. S. Agostino 30.
Ferrari Gio., c. Vitt. Em. II. 65.

*Allievi Ufficiali*

Gadda Giacomo, via Musiné 5 (Borgo Campidoglio).
Garibaudi Attilio, v. Nizza 13.
Landi Moisè, v. Mazzini 2.
Sesia dott. Guido, v. Venti Sett. 37.
Vajo Ern., c. Vitt. Em. II, 98.

## Ispezioni Demaniali
Via Garibaldi 25, piano terreno.

Armandis cav. Giacinto, *ispett.* 1° *Circolo*, p. Carlo Felice 8.
Varvelli Eugenio, *ispettore del* 2° *Circolo*, v. Carlo Botta 5.
Battistini Alessandro, *ispettore del* 3° *Circolo*, v. Giulio 20.
Gioannini cav. Dom., *ispett.* 4° *Circolo*, v. Quattro Marzo 14.

## Uffizio del Registro
### per le tasse di successione
**ed antico Archivio d'insinuazione**

Via Garibaldi 25, 2ª scala a diritta, p. 1.

Quaglia Angelo, *ricevitore*.
Bermond dott. Carlo, *Sotto Ispett. Deman.*
Bresolini Franc., *commesso gerente.*
Cavagnolo Carlo Gio., *commesso privato.*
Musso Spirito, *id.*
Sismondi Giuseppe, *id.*

## Uffizio del Registro
### degli atti civili pubblici.
Via Garibaldi 25
2ª scala a destra, p. 1.

Richard cav. Lodov., *ricev.*, v. Carlo Alb. 34.
Florio Felice, *comm gerente*, v. Genova 1.
Micheletti Pietro, *comm.*, v. Milano 2.

## Uffizio del Registro degli atti privati e tassa manomorta
Via Garibaldi 25, 2ª scala a destra, p. 1.

Carlasegna avv. Luigi, *ricev.*, v. Scuole 11.
Riando G. B., *comm. ger.* v. Garibaldi 19.

## Uffizio del Registro
### degli atti giudiziari
Via Garibaldi 25
in fondo dell'atrio, p. t.

Angelino cav. Carlo, *ricevitore*, via Carlo Botta 5, p. 2.
Serramoglia Aug., *ger. deman*, v. Genova 1.

## Uffizio del Demanio
Via Garibaldi 25.

Caglieri cav. Giacinto, v. Garibaldi 19.

## Uffizio del Bollo straordinario
Via Garibaldi 25.

Ramella cav. Nicola, *ricev.*, v. Carlo Alb. 18.
Vasario cav. Franc., *ispettore fisso.*
Rovere Paolo, *ger.*, c. Reg. Margherita 194.
Rubatto Antonio, v. Donati 15.
Poletto Ant., *bollatore*, v. S. Agostino 1.
Zeppegno Gius., *bollatore*, v. S. Giulia 46.

## Conservatoria delle Ipoteche.
Via Garibaldi 25, p. 1.

Chiaraviglio comm. Gius., *conservatore*, v. Juvara 16.
Ottolenghi avv. Camillo, *comm. ger.*, via Sacchi 38.

## Imposte dirette.
**Ispezione Provinciale delle Imposte Dirette e del Catasto.**
Via Bogino 6.

**Orario.** — L'ufficio è aperto dalle **9** alle **11** e dalle **14** alle **16** di ogni giorno non festivo. Nei giorni festivi è aperto dalle **9** alle **11** pel solo ricevimento dei reclami.

Masini cav. G. B., *Ispettore di Circolo.*

**Agenzia Superiore delle Imposte Dirette.**
1° Ufficio, via Pietro Micca 20.

*Agente Superiore*

Lattes cav. Abramo, v. Pietro Micca 20.

*Agenti delle imposte*

Borelli Nicola, v. Gioberti 67.
De Gubernatis Augusto, c. Vinzaglio 7.
Ferreri Vinc., c. Siccardi 15.
Pallavicini-Ranzini Ezechiele, via della Rocca 21.
Maggi Pietro, v. Nizza 33.

*Aiuti Agenti*

Bertinatti cav. Pietro, c. Cairoli 4.
Castello G. B., p. Vitt. Em. I, 21.
Cuneo Carlo, v. Bava 9.
Viazzi Mario, v. Carlo Alb. 29.
Feraudi avv. Franc., v. Vanchiglia 36.

*Ufficiale d'Agenzia*
Gandino Gio., v. Ponte Mosca 4.

2° UFFICIO, via Pietro Micca 20.
*Agente superiore*
Pazzini cav. Alessandro, v. Mazzini 42.

*Agenti imposte*
Foa Isaia, v. S. Massimo 36.
Negri Gio, v. della Basilica 7.

*Aiuto agente*
Nicolai Pietro, v. dei Mille 48.

*Ufficiale d'agenzia*
Pagliero Nicola, v. Pietro Micca 20.

## Esattoria di Torino
Via Bogino 11.

Airaldi avv. Celidonio, *Esattore.*

## Spacci di Sale e Tabacchi.

1. Iano Marta, p. Castello 19.
2. Caneti Natalina, v. Roma 20.
3. Ossena Emilia, v. Roma 23.
4. Percival Costantina, v. Roma 41bis.
5. Borghi Carlo, v. S. Teresa 16.
6. Dolci Pietro, v. Po 19.
7. Gentili Federico, c. Princ. Oddone 29.
8. Bertone Caterina, v. Po 52.
9. Ottonello Costanzo, v. Lagrange 11.
10. Barosso Caterina, v. della Rocca 17.
11. Cavallero Carlotta, p. G. M. di Dio 3.
12. Goglioso Cater., gall. Subalpina 4.
13. Arietti Teresa, p. Palazzo di Città 5.
14. Ferrero Ant., v. Venti Settembre 67.
15. Giachino Caterina, v. Milano 20.
16. Bosso Giacomo, v. Corte Appello 6.
17. Vogliano Margh., v. Garibaldi 35.
18. Cairola Lucia, *Vendita di capitolazioni*, v. Garibaldi 29.
19. Maggia Elvira, v. S. Maria 4.
20. Durione Giovanna, v. Consolata 5.
21. Delpero Teresa, v. Lagrange 34.
22. Milanese Carlo, v. Garibaldi 9.
23. Del Santo Angela, v. Carlo Alberto 29.
24. Alice Caterina, v. Pal. Città 6.
25. Lossano Giuseppina, v. Venti Sett. 59.
26. Montù Giovanna, v. Maria Vitt. 20.
27. Copetta Gaetana, v. Maria Vittoria rimpetto al 28.
28. Vajo Caterina, v. Barbaroux 13.
29. Mina Cesarina, v. Genova 12.
30. Milazzo Andrea, v. Bertola 3.
31. Borra Emilia, c. Siccardi 37.
32. Bosso Marco, v. Quattro Marzo 7.
33. Falciola Marietta, *Vendita di capitolazioni*, v. S. Tommaso rimp. al 12.
34. Graneri Susanna, v. Po 37.
35. Pagliano Bernardo, v. Cernaia 16.
36. Piana Carolina, v. S. Agostino 17.
37. Vercellana Vitt., v Borgo Dora 33.
38. Brofferio Adelaide, v. Nizza 25.
39. Visconti Franc., v. Princ. Amedeo 17.
40. Pallattier Carol., v. del Carmine 4.
41. Taverna Maria., v. Porta Palatina 9.
42. Coppa Carlo, v. Po 34.
43. Luchino Teresa, v. Carlo Alberto 1.
44. Caviglia Luigia, v. Garibaldi, 47.
45. Giordano Gio., v. Princ. Amedeo 13.
46. Bosso Vincenzo, v. Milano 10.
47. Prunello Margh., v al Ponte Mosca 1.
48. Amalberti Gius.ª, p. Vitt. Em. I, 13.
49. Luciano Giuseppe, p. Carlo Felice 7.
50. Carrera Carlo, c. Reg. Margh. 138.
51. Bonino Marietta, p. Vitt. Em. I, 14.
52. Varaglia Demetrio, v. Mazzini 12.
53. Salarano Domenica, v. Bava 5.
54. Besuzzo Margherita, ang. v. Mazzini e Belvedere.
55. Goria Paola, v. Giulio 2.
56. Trincheri Angela, c. Reg. Margh. 57.
57. Ravina Clara, c. Vitt. Em. II, 58.
58. Meinardi Teresa, c. Reg. Margh. 111.
59. Ferrero Giovanni, v. Cernaia 36.
60. Fasella Chiara, v. Montebello 11.
61. Staccione Adelaide, c. Cairoli 22.
62. Gabutti Rosa, c. Vitt. Em. II, 32.
63. Morello Carolina, via Nizza 13.
64. Cuniberti Paola, piazza Statuto 6.
65. Mazzola Lodovica, v. Carlo Alb. 18.
66. Gillio Rosalia, v. Berthollet 15.
67. Carbone Luigia, ang. c. Duca Genova e via Gioberti.
68. Gramaglia Stef., c. Vitt. Em. II, 70.
69. Viola Angelo, via Nizza 51.
70. Perotto Albertina, v. Vanchiglia 17.
71. Pozzi Enrichetta, v. Saluzzo 1.
72. Feno Luigi, via Mazzini 12.
73. Fiorito Emilia, p. Em. Filiberto 11.
74. Boasso Carolina, v. S. Teresa 24.
75. Mesturini (eredi), c. Valentino 23.
76. Soave Maddalena, v. Ponte Mosca 29.
77. Caluso Pietro, c. Vitt. Em. II, 98.
78. Rossato Pietro, Barr. di Lanzo.
79. Pedotto Domenico, Bertoulla.
80. Gerbino Giacomo, v. S. Donato 18.
81. Molino Paolo, v. S. Donato 6.
82. Clerici Giuseppe, Crocetta.
83. Villa Antonio, Falchera.
84. Bosco Bartolomeo, Lingotto.
85. Cargnino Tommaso, Lucento.
86. Sacchi Lucia, Madonna di Campagna.
87. Calcagno Giuseppe, v. S. Donato 76.
88. Bertolini Edvige, Mirafiori.
89. Castellazzi Felicita, c. Vercelli 47.



90. Belmondo Luigi, Pozzo di Strada.
91. Trucchi Felicita, Regio Parco.
92. Ferrante Vitt. Vincenzo, Barr. Nizza.
93. Gatta Grazioso, Madonna del Pilone.
94. Vico Rosa, via Nizza 50.
95. Barbano Luigi, Reaglie.
96. Arnaudi Vincenza, v. Moncalieri 31.
97. Rio Gio. Batt., Sassi.
98. Lavagno Alessandro, Soperga.
99. Vittone Rosa, v. Mad. Cristina 20.
100. Macchia Carolina, v. Somis 19.
101. Amerio Michele, Barr. di Casale 302.
102. Dabbene Luigia, v. Cottolengo 52.
103. Vercellino Giuseppe, v. S. Secondo 38.
104. Bellino Marianna, v. Tarino 11.
105. Grindetti, via Moncalieri Borgo Pilonetto.
106. Borgnini Camilla, v. Mad. Cristina 107.
107. Ghitta Teresa, ang. v. Pisa e Reggio.
108. Giraudi Luigia, c. Vinzaglio 27.
109. Vietti Domenico, Campidoglio.
110. Bujani Rosa, v. Nizza 62.
111. Mazzetti Francesco, Abbadia di Stura.
112. Guerra Paolina, v. Frejus 92.
113. Giaccardi Augusta, borg. Vittoria
114. Gamba Maria, c. Casale 40.
115. Belli Luigia, v. S. Chiara 60.
116. Pivano Gius., v. al Ponte Mosca 14.
117. Rossi Carlo, Borgata Lingotto.
118. Feretti Gius., Borgata Bertoulla.
119. Vittone Gio., Barriera S. Paolo.
120. Coggiola Antonio, Cavoretto.

*Rivendite di nuova istituzione*
121. Badini Ernesto, Barr. Nizza, Tetti Frè.
122 Valle Luigi, corso Raffaello 14.
123. Deluca Achille, Bassa Dora.
124. Cibrario-Romanin L., Vanchiglietta.

*Rivendite speciali*
Russo Pietrina. - Staz. P. Nuova (interno).
125. Quaranta Emma, c. Sommeiller 17.
126 Labussier Pietro, Borgata Ceronda.

## Regio Ufficio metrico e del Saggio dei Metalli preziosi.
13 – Corso Oporto – 13.

*Capo d'ufficio*
Coppo cav. Gius., v. Montevecchio 11.

*Applicati*
Benedicenti Luigi, v. Venti Settembre 7.
Boidi-Trotti Luigi, v. Goito 11.
Guglielmone Franc., c. Vitt. Em. II, 104.
Jacazio Alberto, v. Gioberti 56.
Bertoldi Pietro, v. Venti Settembre 10.

*Uscieri*
Audisio Angelo, v. Moncalieri.
Varesio Gioachino, c. Vitt. Em. II, 71.

## Corpo Reale del Genio Civile
Via Alfieri 15.

*Ispettore del 1° Compartimento*
Tiby cav. Ottavio, v. Alfieri 15.

*Ingegnere capo*
Simoni cav. Gio., v. Alfieri 15

*Ing. di 1ª classe, Circondario d'Ivrea e d'Aosta*
De Sanctis cav. Paolo Emilio, v. Sagliano 1.

*Ing. di 1ª classe, Circondario di Torino*
Maffezzini cav. Amatore, v. Barbaroux 1.

*Ing. di 1ª classe, Circondario di Pinerolo*
Torresani cav. Ant., c. S. Martino 2.

*Ing. di 2ª classe, Circ. di Susa e Tramvie della Provincia*
Carosso cav. Carlo, v. Carlo Alb. 31.

*Aiutanti di 1ª classe*
Gibezzi ing. Enrico, c. Vinzaglio 27.
Verdoia Michele, v. Duchessa Jolanda 16.

*Aiutanti di 2ª classe*
Ferrari Luigi, v. Valperga Caluso 17.
Molino Gius, v. Andrea Provana 5.
Querio Gio., v. Drovetti 29.

*Aiutante di 3ª classe*
Omegna Vinc., v. Silvio Pellico 5.

*Ufficiale d'ordine di 1ª classe*
Roggiapane Luigi, v. Mazzini 39.

*Ufficiali d'ordine di 2ª classe*
Rossi Alb., v. della Rocca 36.
Cristin Gius., p. Gran Madre di Dio 2.

*Ufficiale d'ordine di 3ª classe*
Guaschi Ettore, v. Gioberti 41.

*Personale straordinario*
De Paoli geom. Vinc., *assist. demaniale*, v. Maria Vitt. 11.
Borello geom. Enr., *ass. dem.*, v. Roma 25.

*Inservienti*
Magliano Luigi, v. Vitt. Amedeo II, 15.
Perotti Paolo, v. Alfieri 15.
Sereno Gio., v. Giacinto Collegno 26.

## Corpo Reale delle Miniere
DISTRETTO DI TORINO
Via Bertola 40.

De Castro C., *Ing. del Distretto*, v. Bertola 40.
Riboni P., *Ing. delle Miniere*, v. Fabro 1.
Salton L., *Aiuto ing.*, v. Princ. Amedeo 26.

## Regia Avvocatura Erariale

Via Garibaldi 25.

*Regio avvocato erariale*

Fenolio comm. Bern., v. Accad. Albert. 5.

*Vice-avvocato erariale*

Martini cav. avv. Casimiro, v. Garibaldi 26.

*Sostituiti avv. erariali*

Burdet cav. avv. Ang., c. Vitt. Em. II, 39.
Piccati avv. cav. Emilio, c. Oporto 36.
Castrone cav. Gius., c. Princ. Eugenio 14.
Rossi cav. avv. Dom., v. Ospedale 5.
Moia avv. Carlo, v. Arsenale 38.
Vaccari cav. avv. Ern., v. Cernaia 38.

*Regio procuratore erariale*

Garaccioni cav. Gaet., v. Carlo Alberto 31.

*Regi sost. proc. erariali*

Bosco cav. Vincenzo, v. Arsenale 36.
Muzio cav. avv. Corrado, v. Alfieri 26.

*Archivista protocollista*

Galli Gius., v. S. Domenico 28.

*Applicati*

Cocito Alessandro, v. S. Secondo 16.
Droetti Gius., v. Milano 16.

## Officina Governat. delle Carte-Valori

Via Carlo Alberto 10.

*ff. di Direttore*

Berruti ing. Giacinto, comm. ✻, G. uff. ✉, via Ospedale 32.

*Sotto Direttore*

Thiabaud Francesco, uffic. ✉ e cav. ✻.

*Segreteria*

Maggi rag. Annibale, ✉, *Segretario-capo.*
Nicolazzi ing. Giacomo, ✉, *Perito tecnico.*
Scaglione Carlo, *Ragioniere.*
Gujen Achille, *Computista.*
Carrera Gustavo, *id.*
Martinotti Domenico Casimiro, *Economo.*

*Capi Officina*

Bria Giuseppe. Roggero Lorenzo.
Gonella Augusto. Acutis Evaristo.
Repettati Alberto.

**Consiglio di Amministrazione**

Il Direttore dell'officina predetta, *Presid.*
Il Sotto-Direttore, *Membro.*
Il Controllore presso l'officina, *Membro.*

**Ufficio di Controllo dell'Officina.**

Jacquier Giacomo, ✉, *Controllore.*
Balbi Bernardo, *Aggiunto controllore.*
Ferrero Giuseppe, *id.*
Odiard Giulio, *id.*

**Ufficio di Controllo presso il Magazzino Centrale,**

Noly Baldassare, *Controllore.*
Negro Carlo, *Aggiunto controllore.*
Crespi Achille, *id.*

**Magazzino centrale delle Carte-Valori**

Schiapparelli Clemente, ✉, *Magazziniere.*

## Manifattura Tabacchi

Via R. Parco 142.

*Direttore*

Gallinotti cav. uff. ing. Pietro, v. Regio Parco 142.

*Capo tecnico*

Brisi ing. Giacomo, v. Montebello 22.

*Ufficiali tecnici*

Gramignani ing. Camillo, c. Oporto 15.
Debenedetti ing. Salvador, v. Pr. Amedeo 26

*Commissario ai riscontri*

N. N.

*Commissario alle Scritture*

Cartisano rag. Giuseppe, v. Tarino 2.

*Ufficiali alle scritture*

Bruno Nicola, v. R. Parco 130.
De Filippi Paolo, v. Po 34.
Garzena rag. Amedeo, v. R. Parco 138.
Mariatti rag. Edoardo, p. Vitt. Em. I, 19.
Massa Franc., v. Vanchiglia 12.
Santoro Pietro, c. S. Maurizio 25.

## Amministrazione dei Canali Demaniali (*Canale Cavour*)

Via Goito 11.

Sospizio Carlo, comm. ✻ e ✉, *amministr. generale*, via Mazzini 20.
Negretti Carlo, *uff.* ✻ e ✉, *ing. capo di 1ª cl.*
Rossi Pietro, cav. ✻ e ✉, *ispettore*, via Galliari 35.
Borgatta avv. Capitolino, ✉, *segretario*, c. Vitt. Em. II, 40.
Uberti Luigi, *aiut. ing*, v. Bidone 18.
Tosco Carlo, *id.* v. Pallamaglio 20.
Lascaris Gio., *id.* v. dei Fiori 7.
Gajotti Carlo, ✉, *segret. di ragioneria.*
Ponte Vincenzo, *vice-segret. di ragioneria.*
Giordano Enrico, *arch.*, c. Re Umberto 36.
Citrioli Innoc., *ufficiale di scrittura.*
Rosingana Gio., *contabile straord.*, c. Re Umberto 36.
Javelli Dom., *scrivano*, c. Brescia 12.
Ferraris Carlo, *custode distaccato*, corso Vercelli 19.
Capponi Giov. Paolo, *custode distaccato*, via Saluzzo 17.
Calandri Franc., *sotto cust.*, v. S. Chiara 22.
Bondon Ippolito, *usciere*, v. Gioberti 26.
Martino Gio., *usciere*, v. Basilica 12.



## Direzione Compartimentale del Lotto di Torino

Via Cernaia 31.

*Provincie di Alessandria, Cuneo, Genova, Novara, Parma, Piacenza, Porto-Maurizio, Torino.*

*Direttore*

Pascali ing. cav. Serafino, p. S. Martino 5.

*Segretario amministrativo*

Rinforzi Enrico, v. S. Chiara 60.

*Vice-Segret. amministrativi*

Sorrentino Luigi, c. Princ. Eug. 14.
Zurletti Angelo, v. Baretti 3.

*Ragioniere Capo*

Poli Domenico, v. Cernaia 36.

*Segretario di ragioneria*

Amour Pietro, v. Juvara 10.

*Vice-Segret. di ragioneria*

Cervini Giacinto, v. Carlo Botta 5.
Casella Filippo, borgo della Vittoria (Madonna di Campagna 611).

*Commissario ai riscontri*

Scarafiotti Carlo, v. Papacino 3.
Bianchini Ferd., v. Giovanni Somis 8.

*Ufficiali alle scritture.*

Moy Giacomo, via S. Chiara 60.
Lavagnino Gio., v. Cernaia 22.
Borgarino Gius., v. Venti Settembre 8.
Benzi Carlo, v. Perrone 8.
Bruno Giovanni, c. Vittorio Eman. II, 80.
Corner Pietro v. S. Donato 1.
Succio Carlo, v. Assarotti 8.
Foresti Antonio, via Vittorio Amedeo 13.
Cettineo-Longo Gius., v. Frejus 99.
Fabris Gius., v. S. Donato 12.

*Magazziniere contabile*

Raviglione Natale, v. Passalacqua 6.

*Controllore*

Simonetti Ippolito, via Cernaia 42.

*Uscieri ed inservienti*

Gastaldi Gio., v. Garibaldi 44.
Tos Gius., v. Passalacqua 6.
Tos Clemente, v. Balbis 8.
Duch Luigi, v. Cernaia 42.

## Banchi Lotto della Città

1. Hoffmann Gius., v. Barbaroux 8.
2. Guidetti Cesare, v. Mazzini 7.
3. Zanotti Maria, v. Roma 20.
4. Tosco Barbara ved. Noè, via Andrea Doria 1.
5. Pertile cav. Ant., Galleria Geisser.
6. Mainero Aless., v. Garibaldi 18.
7. Salvadori Aspasia ved. Queirolo, via S. Massimo 2.
8. Banfi Giovannina vedova Bodrero, via Basilica 2.
9. Adam Carlo, via Po 57.
10. Guglielmotti Cristina ved. Garneri, via Bogino 2.
11. Lazzaro Maria, via Botero 18.
12. Gregory Giuseppina, via Orfane 5.
13. Ionni Maria ved. Conti, via Cappel Verde 1.
14. Mattirolo Candida ved. Mo, via San Domenico 8.
15. Bessolo cav. Alessandro, via delle Tre Galline 2.
16. Negro Carlo, via Pio Quinto 1.
17. Odescalchi Angiolina ved. Lamberti Bocconi, piazza Statuto 14.
18. Boeri Maria, via Monferrato 1.
19. Tommaselli Angelo, v. S. Massimo 34.
20. Geffrier Cornelia, v. Volta 1.
28. Baldini Alessandro, via al Ponte Mosca 7.
30. Giordano Giacomo Paolo, v. Campana 1.
34. Bertolini Clementina, v. Parini 5.
36. Guidorossi Guglielmo, v. Barolo 18.
39. Malagoli Evangelina, v. Nizza 112.
40 Sburlati Gius., c. Vinzaglio 5 *bis.*
41. Marchese Vitt., c. Vercelli 47.
42. Bassano Camillo, v. S. Secondo 60.

VARIAZIONI E CORREZIONI
*si eseguiscono* **gratis**
inviandole alla Ditta G. B. PARAVIA e C.
Via Arsenale, 29

# UFFICI E STABILIMENTI MILITARI

## Comando del 1° Corpo d'Armata
Via S. Francesco da Paola 3.

Besozzi comm. Gius., Gr. uff. ✠, *Tenente Generale Comandante del 1° Corpo d'Armata*, v. S. Francesco da Paola 5.
Cirio cav. Eugenio, *Colonn. Capo di Stato Maggiore del 1° Corpo d'Armata*, via S. Franc. da Paola 3.
Duca cav. Alfredo, *Maggiore di Stato Maggiore*, v. Barolo 12.
Ferrero Giacinto, *Capitano di Stato Maggiore*, v. Carlo Alberto 23.
Albricci Alberico, *Capit. Reggim. Artigl. da montagna pel serv. di Stato Magg.*, v. Deposito 5.
Rossi Luigi, *Capit. Applic. di Stato Magg.*, v. Princ. Amedeo 17.
Squerci Federico, *Capitano applicato di Stato Maggiore*, v. S. Massimo 12.
Bertuetti cav. Ant., *Maggiore Veterinario*, c. Vitt. Em. II, 119.
Fabbri Giusto, *Ten. Contab.*, v. Barolo 20.

*Ufficiale d'ordinanza del Tenente Gen. Besozzi comm. Gius.*

Gazzano Alfonso, *Tenente del 1° Reggim. Alpini*, v. S. Franc. da Paola 3.

*Impiegati civili.*

Soffietti Giacomo, v. Botero 18.
Marucco Cesare, c. S. Maurizio 25.
Vandero Pietro, via Berthollet 25.

## Comando della Divisione Militare
di Torino (1ª)
Via S. Francesco da Paola 7, p. 1.

Ottolenghi cav. Gius., *Generale Comandante la Divisione.*
Petitti di Roreto conte Alfonso, *Tenente Colonn. di Stato Maggiore, Capo di Stato Magg. della Divisione,*
Negri dei conti di Lamporo nob. Pietro, *Capitano di Stato Maggiore.*
Saluzzo di Paesana march. Marco, *Capit. d'Artigl. addetto allo Stato Maggiore*, via Consolata 1.
Losano Maurizio, *Capitano applicato di Stato Maggiore*, v. Mazzini 33.
Olivetti Edoardo, *Capitano applicato di Stato Maggiore*, v. Princ. Tommaso 5.
Tiranti Gio. Batt., *Capitano applicato di Stato Maggiore.*
Velini Gio. Batt., *Tenente di Cavalleria, Ufficiale d'ordinanza.*

*Personale civile contabile presso il Comando di Divis. milit. di Torino.*

Anselmi Cipriano, *Uffiz. di 1ª cl.*, v. San Domenico 34.
Boella Gio., *Uffiz. di 1ª cl.*, v. Garibaldi 10.
Luera Nicolò, *Uffiz. di 1ª cl.*, v. Plana 2.
Tarantino Vinc., *Uffiz. di 2ª classe.*

## Comando Milit. Permanente nella Stazione Ferroviaria di Torino
(*Porta Nuova*)

Verri cav. Gius., Capitano Alpini, *Comandante*, c. Valentino 25, p. 3.
Lanzenstorfer Art., Tenente di Fanteria, *Uffic. subalterno addetto*, v. Assietta 7.

## Distretto militare di Torino (41)
Corso Valdocco 9.

Lana Enrico, *Colonnello, Comandante del Distretto.*
Güy Vitt., *Capit., Aiut. Magg. in 1ª.*
Sannazzaro Cesare, *Magg., Aiut. Magg. 2ª.*
Famea Emiliano, *Tenente.*

*Direttore dei conti*

Corte cav. Giuseppe, *Maggiore.*
Guasco Cesare, *Capitano.*
Donato Gius., *Tenente.*
Bossatti Alessandro, *Tenente.*

*Ufficiali di scrittura.*

Mancini Luigi. — Barbara Antonio.
Mean Luigi. — Mili G. B.
Gastaldi Cesare. — Morselli Eligio.

*Assistente locale.*

Prato Giovanni.

*Laboratori*

Voglino Gius., *Capo Sarto.*
Talanti Ant., *Capo Calzolaio.*
Gatta Federico, *Capo armaiuolo.*



## Comando d'Artiglieria di Torino
Via degli Stampatori 34.

*Comandante.*

S. A. R. Emanuele Filiberto di Savoia, Duca d'Aosta, *Maggior Generale*, via Maria Vittoria 12.

*Ufficiali addetti.*

Gliamas cav. Ernesto, *Tenente Colonnello*, v. Napione 8.
Saverini cav. Gust., *Magg.*, v. Arsenale 6.
Barbera cav. Vinc., *Capit.*, v. Brofferio 3.
Giordano Geremia, *Capit.*, v. S. Dalmazzo 16.

*Impiegati.*

Berruto Bartolom., *effettivo*, v. Alb. Nota 5.
Bocciolone Giacomo, *effettivo*, v. Goito 7.

## Direzione d'Artiglieria di Torino
Via degli Stampatori 36.

*Direttore.*

Bellingeri cav. Gius., *Colonnello d'Artigl.*, c. Reg. Margherita 108.

*Vice-Direttore*

Albonetti cav. Achille, *Maggiore d'Artigl.*, v. dei Mille 5.

*Relatore del Consiglio del Materiale.*

Garrone cav. Giacomo. *Ragioniere capo d'Artigl.*, v. Vanchiglia 18.

*Ufficiali Applicati.*

Staffa Gius., *Capit d'Artigl.*, v dei Mille 32.
Nasi cav. Edoardo, *Cap. d'Artigl.*, corso Vitt. Em. II, 84.
Morra di Lavriano conte Carlo, *Capit. d'Artiglieria*, c. Siccardi 26.
Gay Ettore, *Ten. Artigl.*, v. Stampatori 36.

*Ragionieri Applicati.*

Saletta Giuseppe, *Ragioniere di 1ª classe*, v. S. Tommaso 19.
Bobbio Carlo, *Rag. di 1ª cl.*, c. Casale 12.
Morichini Gius., *id.* v. Ottavio Revel 5.
Savoretti Pietro, *Rag. principale di 3ª cl.*

*Capo tecnico di 3ª classe.*

Rivolta Lamberto, c. Reg. Margh. 161.

*Ufficiali di scrittura.*

Cima Eliseo, v. S. Quintino 54.
Rosati Ernesto, v. Belvedere 3.
Galotti Virgilio, p. Mad. Cristina 4.
Artioli Eliseo, v. Garibaldi 47.

## Direzione dell'Officina di Costruz. d'Artiglieria di Torino
Via dell'Arsenale 24.

*Direttore*

Capellaro cav. Michele, *Ten. Colonnello d'Artiglieria*, v. Mazzini 12.

*Vice-Direttore*

Gardini cav. Ernesto, *Maggiore d'Artigl.*, v. Andrea Doria 9.

*Applicati*

Cavalli Ettore, *Capitano d'Artiglieria*, via Venti Settembre 58.
Di Pompeo Arturo, *Capitano d'Artigl.*, c. Re Umberto 42.
San-Martino dei conti di San Martino e Strambino cav. nob. Gioachino, *Capit. d'Artiglieria*, v. Lagrange 7.
Torretta Alfredo, *Capitano d'Artiglieria*, v. Ottavio Revel 15.
Fara Puggioni Salvat., *Tenente d'Artigl.*, p. Cavour 8.

*Relatore del Consiglio*

Eandi cav. Gio., *Ragion. capo d'Artiglieria*, v. Gazometro 10.

*Segretario del Consiglio*

Minetti Gius., *Aiut. Rag. d'Artigl.*, via S. Anselmo 18.

*Ragionieri d'Artiglieria.*

Turina Felice, *Rag.*, v. S. Quintino 15.
Bessone Gius., *Rag.*, v. Rivara 16.
Motta Gioffr., *Aiut. Rag.*, v. Garibaldi 13.

*Personale tecnico.*

Rocco cav. Gio., *capo tecnico principale*, v. Arsenale 41.
Fiorina cav. Giacinto, *capo tecnico princip.*, v. Groppello 10.
Salomone cav. Aless., *capo tecnico princip.*, v. Arcivescovado 17.
Gaj Gio., *capo tecnico principale*, v. San Quintino 23.
Magis cav. Michele, *capo tecnico Officina pirotecnica*, Barriera S. Paolo.
Ferrero Bern., *capo tecn.*, v. S. Secondo 56.
Malanchini Procolo, *capo tecnico*, via Gioberti 38.

*Ufficiali di scrittura di 1ª classe.*

Morando Secondo, v. S. Franc. Paola 25.
Muscinelli Marcello, v. Sacchi 38.
Lo Russo Gaetano, v. S. Massimo 45.
Garola Alfonso, v. Massena 31.

*Ufficiale di scrittura di 2ª classe.*

Marziano Gius., v. dei Fiori 49.

## Direzione d'Artiglieria della Fabbrica d'Armi di Torino

Via Bonzanigo, Isol. 42 Valdocco.

*Direttore*

Angius cav. Vinc., *Colonn. d'Artigl.*

*Vice-Direttore*

Zucchetti cav. Camillo, *Ten. Colonnello d'Artiglieria.*

*Ufficiali applicati.*

Scacchi cav. Errico, *Maggiore d'Artiglieria.*
Tinozzi Luigi, *Capitano id.*
Bernardelli Enrico, *Capitano id.*

*Relatore del Consiglio*

De Baggis cav. Antonio, *ragioniere capo d'Artiglieria*, c. Princ. Oddone 12.

*Ragionieri applicati*

Boschi Gerolamo, *ragion. di 1ª classe.*
Losano Ant., *ragion. di 2ª cl. (Segretario del Consiglio).*
Rossi Ant., *aiutante ragioniere.*

*Personale tecnico*

Boeris cav. Carlo, *capo tecn. princ. di 1ª cl.*
Chiosso Gius., *id. di 2ª cl.*
Baraldi Elico, *id. di 2ª cl.*
Mautino Massimo, *id. di 3ª cl.*
Barillaro Bruno, *capo tecnico di 2ª classe.*
Muro Michele, *id. di 3ª classe.*

*Ufficiali di scrittura.*

Codebò Pietro, *uffic. di scrittura di 1ª cl.*
Capelli Giovanni, *id. di 1ª cl.*
Giacchero Pietro, *id. di 2ª cl.*

## Direzione Superiore d'Esperienze di Artiglieria

Corso Oporto 6.

*Direttore.*

Rappis comm. Lorenzo, *maggiore generale*, v. Vanchiglia 11.

*Ufficiali applicati.*

Nicola cav. Agostino, *cap.*, v. Pietro Micca 4
Longo cav. Luigi, *capit.*, v. S. Secondo 31.

Campo di Cirié.
- Ninci cav. Gius, *maggiore*
- Bonagente cav. Crispino, *capitano*
- Vercellino Secondo, *capitano*
- Bassignana Camillo, *tenente*
- Bianco Alfredo, *tenente*
- Capecchi Lamberto, *tenente*

*Impiegati civili.*

Rinetti Pompeo, *uffic. scritt.*, v. Juvara 18.
Curtino Agostino, *disegn.*, v. S. Donato 2.

Campo Cirié.
- Sampò Pietro, *ragion. princ., relatore*
- Denina Carlo, *ragioniere*
- Allasia Costantino, *capo tecnico*
- Vigliani Pietro, *uffic. di scrittura*
- Palumbo Guglielmo, *id.*

## Direzione d'Artiglieria dell'Arsenale di Costruzione

Via Borgo Dora 49.

**Orario**: L'ufficio è aperto dalle **8,30** alle **11,30** e dalle **14,30** alle **17,30**.

*Direttore*

Sollier cav. Lor., *Colonn.*, p. Solferino 8.

*Vice-Direttore*

Pollone cav. Luigi, *Ten. Colonn.*, v. della Zecca 15.

*Ufficiali applicati*

Orlandini cav. Ernesto, *Capitano* via San Simone 4.
Bellone cav. Giovanni, *Capitano*, via Garibaldi 2.
Leone Gio., *Capit.*, c. Valdocco 17.
Averame Edoardo, *Capitano.*
De Sauteiron di S. Clemente nob. Carlo, *Capitano*, v. Ponza 2.
Pozzi Luigi, *Capit.*, v. Carlo Alberto 37.
Leonardo Gius., *Capit.*, v. Gioberti 58.
Falqui Raimondo, *Ten.*, v. Venti Sett. 76.
Lenzi Alfonso, *Tenente*, v. Borgo Dora 49.

*Relatore del Consiglio*

Rolando cav. Luigi, *Ragioniere capo*, via S. Anselmo 1.

*Ragionieri principali*

Ferrari Giulio, v. S. Domenico 34.
Cassetta Gio., v. Goito 1.

*Aiutanti-Ragionieri*

Candiotto Antonio, v. Botero 17.
Lana Gio. Batt., v. Botero 17.

*Capi-tecnici principali*

Buzzani cav. Amed., v. Montevecchio 11.
Rota Alessandro, v. Ponte Mosca 16.
Cardone Raffaele, v. S. Simone 4.
Astutti Franc., v. Corte d'Appello 1.
Arnò Giacomo, v. Ponte Mosca 19.

*Capi-tecnici*

Blotto Angelo, v. Borgo Dora 49.
Iano Franc., v. Vittoria 42 (Borg. Vittoria).

*Ufficiali di scrittura*

Calleri Bartolomeo, v. Mazzini 41.
Porotti Pasquale, v. Ponte Mosca 4.
Caruson Ernesto, v. S. Teresa 7.
Grati Geniale, v. S. Franc. da Paola 40
Aymasso Giacinto, v. Gioberti 28.



## Comando del Genio Militare

Via S. Franc. da Paola 7.

Perelli-Cippo cav. Felice, *Colonnello, Comandante*, p. Cavour 10.
Borbonese cav. Enrico, *Tenente Colonnello*, v. Lagrange 29.
Bassaval Carlo, *Capitano*, v. Barolo 5.
Gazzera Domenico, *rag. geom. principale*, v. dei Mille 32.
Gariazzo Gio., *ufficiale di scrittura*, via S. Francesco da Paola 3.

## Direzione Territoriale del Genio Militare

Via San Francesco da Paola 7.

Momo cav. Carlo, *Colonnello, Direttore*, v. S. Franc da Paola 10*bis*.
Luda di Cortemiglia cav. Edoardo, *Tenente Colonnello*, v. Ospedale 11.
Fassini cav. Gius., *Maggiore*, stradale di Francia 56.
Masala cav. Gius., *Capit.*, v. Massena 20.
Mirone cav. Pietro, *Capit.*, v. Principe Amedeo 17.
Bignami Cesare, *Capitano*, v. dei Mille 26.
Dezzutti Gius., *Capit.*, v. Mazzini 17.
Maglietta-Pollari Luigi, *Capit.*, v. Ponza 3.
De-Antoni Carlo, *Capit.*, v. Po 20.
Vita-Finzi Carlo, *Ten.*, v. Princ. Amedeo 20
Bacile di Castiglione nob. Gennaro, *Tenente*, v. Venti Sett. 46.
Capello cav. Gio., *rag. geom. principale, Relatore*, c. Regina Margherita 104.
Mazzola Gius., *ragion. geom. princ.*, via S. Maria 4.
Carozzi Gius., v. Vanchglia 20.
Bobbio Cesare, v. Ponte Mosca 5.
Cucciniello Saverio.
Vogini Luigi, v. Roma 25
Margarucci Enrico, v. S. Massimo 44.
Caneparo Ett., *rag. geom.*, v. S. Massimo 33.
Romano Paolo, v. Mazzini 13.
Gaudenzi Cesare, *aiut. ragion. geometra*, v. S Massimo 13.
Fontana-Rava Gio. Batt., *aiut. ragioniere geom.*, v. S. Massimo 13.
Dalmasso G. B., p. Madama Cristina 1.
Staccione Pietro, v. Galliari 14.
Sacchiero Silvio, v. Rosine 3.
Darù Pietro, v. Donati 15.
Silvi Francesco, v. Princ. d'Acaia 3.

*Assistenti locali.*

Ottino Gius., v. Beaumont 15.
Ottino Pietro, v. Duchessa Jolanda 8.
Babando Bald., v. Arcivescovado 15 e 17.
Bozzi Franc., v. Rosine 3.
Toffanin Vincenzo, v. Duch. Jolanda 1.
Bonanate Filippo, v. Morosini 7.
Durante Francesco, v. Rosine 3.
Monteverdi Massimino, v. Consolata 1.
Trevisan G. Batt., v. Principe Tommaso 37.
Galaggi Gius., v. Cernaia 38.
Cioccolemi Aristide, c. Casale 16.
Ponso Gio., v. Galliari 15.

## Direzione Territoriale di Commissariato Militare del 1° Corpo d'Armata

Via S. Francesco da Paola 7, p. 1.

Ferrari cav. Ang., *Colonn. Commissario, Comandante*, p. Vitt. Em. I, 9.
Alessandri cav. Arturo, *Magg.*, v. Princ. Amedeo 38.
Montalcini cav. Abram, *Magg.* c. Vitt. Emanuele II, 92.
Genovesi cav. Rocco, *Capitano*, v. S. Francesco da Paola 12.
Piazzoni cav. Italo, *Capit.*, c. V. Em. II, 60.
Meranghini Franc., *Capit.*, v. Pescatori 9.
Paoli Enrico, *Capitano*, v. Cottolengo 106.
Quinterno Marcello, *Capit.*, v. Ott. Revel 15.
Montanini Casimiro, *Capitano*, (comandato al Magazzino Centrale di Firenze).
Lucchesi cav. Alb., *Capitano*, v. S. Francesco da Paola 9.
Astengo Torquato, *Tenente.*
Garigioli Innocenzo, *Ten.*, v. Barolo 27.
Rossi Antonio, *Tenente.*
Segre Davide, *Tenente*, v. Roma 4.
Baravalle Luigi, *Ten.*, c. S. Maurizio 25.
Maccario Ant., *Ten.*, v. Carlo Alberto 6.
Cuniberti Gius., *Ten.*, v. Rosine 4.
Trincheri Felice, *Sottoten.*, c. Casale 16.

*Ufficiali di scrittura*

Silva Felice, via Vanchiglia 10.
Streglio Leop., v. Maria Vittoria 1.
Costa-Raschieri cav. Edoardo, v. Rosi
Rezza Ant., v. Sagliano 2
Cerrato Ferdinando, c. Valentino 40.
Agnese Filippo, v. Madama Cristina 49.
Pagliero Agost., v. Reggio 3.

## Direzione Territoriale di Sanità Milit. del 1° Corpo d'Armata

Lai cav. uff. Luigi, *Colonn. Medico, Direttore di sanità*, v. della Rocca 19.
Re dott. Gius, *Capit. Medico addetto.*
Lunghi Elbano, *impiegato civile.*

## Direzione del Magazzino Centrale Militare di Torino

Via Ottavio Revel 11.

Questo Stabilimento militare, istituito nel 1711, sotto la denominazione di *Magazzino delle merci*, provvedeva il vestiario e l'equipaggiamento alle truppe. Al presente, oltre ad essere deposito di materiali, somministra le robe di vestiario e di equipaggiamento militare ai vari corpi del R. Esercito, attende pure al collaudo delle materie prime degli oggetti di vestiario, di servizio generale e casermaggio.

Annesso al magazzino vi è il campionario generale per gli oggetti di vestiario, un laboratorio nel quale si costruiscono vari oggetti di corredo e di equipaggiamento, studiandone le modificazioni ed allestendone i campioni-tipo che distribuisce alle varie amministrazioni militari.

Il magazzino occupa circa 400 operai fra uomini e donne.

*Ufficiali*

Vivalda cav. Bartol., *Colonn. d'Artigl., Direttore*, c. Princ. Oddone 12.
Bracco cav. Venerando, *Ten. Colonn. contabile, Relatore*, v. Amedeo Avogadro 13.
Serra cav. Gaetano, *Magg. contabile*, corso Vitt. Em. II, 30.
Croce Fedele, *Capit. contab., Ufficiale di magazzino*, v. Amedeo Avogadro 13.
Robotti Luigi, *Capit. commiss., Controllore*, v. Sagliano 1.
Ricci Matteo, *Tenente commiss., Controll.*, c. Siccardi 53.
Pernigotti Luca, *Ten. commiss., Controll.*, c. Vitt. Eman. II, 108.
Toselli Gaetano, *Ten. commiss., Controllore ufficio campion.*, c. Re Umberto 50.
Citerni Luigi, *Tenente commiss., Controll, ufficio campion.*, c. Vinzaglio 7.
Giusto Placido. *Ten. contab.*, v. Ottavio Revel 11.
Monge Raffaello Gio.. *Ten. contab.*. via Gioberti 28.
Grassini Gius., *Ten. contab., Dirett. dei conti*, c. Duca di Genova 10
Nasi Gio., *Ten. contab.*. v. Saluzzo 3.
De Caroli Attilio. *Ten. contab.*. v. delle Rosine 1*bis*.
Morena Giacomo, *Ten. contab., Ufficiale pagatore*, v. Magenta 5.
Garbelli Gioachino, *uffic. di scrittura di 1ª classe*, v. S. Secondo 60.
Mochino Luigi, *uffic. di scrittura di 1ª cl.*. v. S. Donato 21*bis*.
Bernachini Carlo, *uffic. di scrittura di 1ª classe*, v. Berthollet 25
Sassi Gius., *uffic. di scrittura di 1ª classe*, v. Barolo 25.
Corso Edoardo, *uffic. di scritt. di 1ª cl.*, v. Massena 43.
Darù Pietro, *uffic. di scrittura di 2ª cl.*, v. Donati 15.
Garda Vito, *uffic. di scrittura di 2ª classe* strada di Francia 21.
Bertolotto Amedeo, *uffic. di scrittura di 2ª cl.*, v. Princ. Tommaso 30 *bis*.
Bianchi Angelo, *uffic. di scrittura di 2ª cl.*. v. S. Chiara 52.
Conte Ferdin.. *uffic. di scrittura di 3ª cl.*, v. Gioberti 53.

## Magazzino Principale Casermaggio Militare

Via Cottolengo 106.

Ghisolfi Vitt., *Capit. contab. Consegnatario.*
De Concilio Giosuè, *Tenente contabile*, via Cottolengo 106.
Pezzana Fr., *Impiegato civile*, v. Scuole 15.

## Comando Legione RR. Carabinieri

Piazza Carlo Emanuele II, 4.

*Comandante la Legione.*

N. N.

*Comandante la Divisione.*

Sponzilli cav. Luigi, *Tenente colonnello*. v. Pescatori 7.

*Capitano Aiutante Maggiore in 1ª.*

Lombardi Pietro, p. Carlo Eman. II, 4.

*Capitano Comand. la Comp. interna.*

Craveri cav. Federico. p. Carlo Em. II, 4.

*Capit. Comand. la Comp. esterna.*

Pignari Stefano, p. Carlo Eman. II, 4.

*Tenente Aiutante Maggiore in 2ª.*

Benini Ettore, v. Carlo Promis 7.

*Ten. Comand. la Tenenza di Torino.*

Celoria Candido, p. Carlo Eman. II, 4.

*Personale amministrativo.*

Garelli cav. Carlo, *Maggiore, rel. e direttore dei conti*, c. Re Umberto 30.
Anselma Andrea, *Ten. cont.*, v. Mazzini 13.
Corso Alfonso, *Sottoten. cont.*, v. Massena 43.
Bertolino Gius., *impiegato civ.*, v. Bogino 1.
Gennaro Paolo, *scrivano locale di 1ª classe*. via Venti Settembre 43.
Pasquini Massimino, *scriv. locale di 1ª cl.*, v. Madama Cristina 11.
Toscanelli Ces., *scriv. loc. 1ª cl.*, corso Vitt. Em. II, 100
Toesca G., *scriv. locale di 3ª classe.*



## Sussistenze Militari.

Corso Vitt. Em. II, 128 (Foro Boario).

orario: Aperto dalle 8 alle 11 e dalle 13 alle 17.

*Maggiore contabile*

Raviola cav. Giuseppe.

*Capitano contabile*

*comand. la 1ª Compagnia sussistenza e consegnat. magazz. viveri*

Guibert nob. Carlo.

*Tenenti contabili*

D'Agostino Giuseppe. Verona Egidio.

*Ufficiale di scrittura*

Trivero Giovanni.

## Ospedale Militare Principale della Divisione di Torino

Via Accad. Albertina 13.

*Ten. Colonn. Medico Direttore.*

Morossi cav. Gio., Ospedale Militare.

*Maggiori Medici*

Mangianti cav. Ezio, v. S. Franc. Paola 4.
Bogliacini cav. Costanzo, v. S. Secondo 7*bis*
Corte cav. Silvio (comand. Scuola Guerra), v. Orfane 2.
Sirombo cav. Natale, v. Mad. Cristina 12.

*Capitani Medici*

Arduino cav. Fortun., p, Vitt. Em. I, 14.
Trombetta dott. Edmondo, *Aiut. Maggiore in 1ª*, v. dei Mille 23.

*Tenenti Medici*

D'Amico dott. Biagio, c. S. Maurizio 18.
Faldella dott. Pietro, *Aiutante Magg. in 2ª*, Ospedale Militare.
Littardi dott. Nicolao, v. Carlo Alberto 31.
Cottafava dott. Enrico, v. Po 39.
Tesio dott. Gius., v. Gioberti 40.

*Maggiore contab., Relat. e Dirett. conti*

Bussolino cav. Claudio, c. S. Martino 10.

*Capitano contabile, Uffic. di Magazzino*

Richeri Lodovico, v. Pio Quinto 9.

*Tenente contabile Uffic. pagatore.*

Rollini Enrico, v. Principe Amedeo 52.

*Ten. contab. Uffic. Matricola*

Lorenzini Corrado, v. Po 29.

*Farmacisti di 2ª classe*

Gayta cav. Demetrio, *capo*, p. Em. Filib. 11.
Roberti Gius., v. S. Franc. Paola 10 *bis*.

*Farmacisti di 3ª classe*

Gerbino Vittorio, Ospedale Militare.
Suzzi Filippo, v. Cavour 35.

*Ufficiali di scrittura di 1ª classe*

Coppo Giuseppe, v. Milano 20.
Giannotta Salvatore, v. S. Massimo 33.
Bessone Enrico, v. delle Rosine 1.

*Ufficiale di scrittura di 2ª classe*

Tebaldi Tebaldo, v. Cernaia 42.

## Farmacia Centrale Militare

Corso Siccardi 11.

**Personale farmaceutico**

*Chimico-farmacista Direttore*

Gatti cav. Gius., c. Siccardi 11.

*Farmacisti capi.*

Antolino cav. Bernardo, v. Garibaldi 59.
Brero cav. Giovanni, v. Perrone 8.
Amoroso cav. Vincenzo, v. Carena 21.
Nasi Pietro, v. Garibaldi 39.

*Farmacisti Militari.*

Lovadina cav. Marco, v. Princ. d'Acaja 3.
Baroni Eduardo, c. Siccardi 37.
Castellini Gius., c. Siccardi 11.
Ceppi Ugo, v. Consolata 2.
Damonte Gius., v. S. Agostino 30.
Cornelio Luigi, v. Berthollet 28.
Eletto Alfonso, v. Maria Vitt. 25.

**Personale ammin. e contabile.**

*Relatore e Dirett. dei Conti.*

Cambieri Prano Carlo, *Cap. contab.*, via Bertola 38.

*Tenente contabile, Ufficiale Pagatore.*

Manzelli Gius., c. Princ. Eugenio 4.

*Impiegati Civili.*

Sola Gius., stradale di Lanzo 44.
Febbraro Gio., v. Carena 2.
Valoti Pietro, v. Legnano 6.

## QUADRO dei Corpi e reparti di truppa stanziati in Torino.

| Comando | Località in cui è situato | Comandante e Direttore — Grado - Casato e Nome | Alloggio del Comandante e Direttore |
|---|---|---|---|
| Brigata Pinerolo (13-14) | via Genova 1, p. 3. | *Maggior. Gen.* Pistoja cav. Franc. | via Genova 1. p. 3. |
| » Modena (41-42) | | *M. G.* Marcarini cav. Sebastiano | |
| » 1ª Cavalleria | » Ospedale 13, p. terreno | *Colonn.* Incisa di Camerana marchese Alberto. | » Bogino 31 |
| 13º Reggim. Fanteria | » Garibaldi, quartiere S. Celso. | *Colonn.* Spingardi cav. Paolo | corso Vinzaglio 25. |
| 41º » | » Cernaia, caserma Pietro Micca. | » Frondoni cav. Lodovico. | via S. Quintino 24 |
| 42º » | » Cernaia, id. Cernaia. | » Della Noce cav. Gius. | » Passalacqua 6. |
| 7º » Bersaglieri | » M. Vittoria, id. A. Lamarmora | » Carmagnola cav. Carlo. | |
| 3º » Alpini | » Moncalieri, id. Rubatto | » Giacchetti cav. Vincenzo. | |
| Cavalleria Roma (20) | via Zecca, caserma Cavalleria | » Tommasi cav. Camillo. | p. Vitt. Em. 1, p 2. |
| Reggimento Artigl. Montagna | corso Vitt. Eman. II, Foro Boario, caserma A. Lamarmora | *Ten. Colonn.* Allason cav. Ugo | via della Rocca 21. |
| 6ª Brigata Artigl. da Fortezza. | Caserma S. Daniele, Via Carmine) | *Magg.* Rizzardi cav. Luciano | via Genova 10. |
| 7ª » | | *Magg.* Polleri cav. Gio. Batt. | corso Oporto 51. |
| 17º Reggim. Artigl. 1ª Brigata | c. Vitt. Em. II, caserma Cavalli | *Magg.* Arvonio cav. Celestino. | p. Madama Cristina 1. |
| Compagnia Treno (23ª Artigl.ª) | corso Vittorio Emanuele II, Foro Boario, caserma Cavalli | *Capitano* Gerosa Antonio | corso Oporto 38. |
| 5º Reggimento del Genio | via Asti, quartiere Dogali | *Colonn.* Caveglia cav. Crescent. | via Ospedale 51, p. 1. |
| Brigata Ferrovieri | via Arcivescovado, q. Missione | *Ten. Colonn.* Pescetto cav. Feder. | corso Re Umberto 42. |
| Distretto milit. di Torino | c. Valdocco 9, quart. S. Marcellino | *Colonn.* Lana cav. Enrico | piazza Statuto 11. |
| Squadrone Palafrenieri | c. Siccardi, quart. ex Cittadella | *Capitano* Caviglia Tommaso | caserma S. Teobaldo |
| Legione RR. Carabinieri | piazza Carlo Emanuele II, 4 | *Colonnello* N. N. | |

**NB.** Nell'autunno 1898 il 13º Reggimento di fanteria sarà sostituito dal 23º ed il Comando della Brigata Pinerolo da quello della Brigata Como.



# GIUSTIZIA

## CORTE DI CASSAZIONE

Piazza Castello, Palazzo Madama.

*Primo Presidente.*

S. E. **Guarnaschelli** commend. Pagano Gr. uff., Senatore del Regno, v. Venti Settembre, albergo Tre Corone.

*Consiglieri*

Cardone comm. Gaetano, v. Po 31.
Cuneo cav. uffiz. Stefano, v. Roma 2.
Serra cav. uffiz. Ignazio, v. Pietro Micca 17.
Ferrari cav. uff. Carlo Ignazio, v. Rossini 14.
Marangoni cav. uffiz. Luigi, via Pietro Micca 22.
Cravotto cav. uffiz. Gius. Uberto, via Garibaldi 18.
Favini cav. uff. Gius., v. Andrea Provana 1
Gasparini cav. uffiz. Luigi Maria, via Rossini 5.
Civiletti cav. Placido, v. Genova 27.
Bricoli cav. Enrico, v. Stampatori 6.
De Arcayne cav. uffiz. Genesio, v. Po 29.
Mussita cav. Isacco, v. Bogino 9.
Bozzi cav. Angelo, v. della Zecca 12.
De Amicis cav. Gius., v. Barbaroux 6.
Massazza cav. Dionigi, v. Fabro 2.

**Cancelleria**

*Cancelliere*

Martinetti cav. uffiz. Serafino, p. Statuto 17.

*Vice-Cancelliere*

Capra not. cav. Franc., v. Giulio 18.

*Cancelliere di Tribunale applicato*

Demolinari not. Gio., p. Statuto 3.

*Vice-Cancelliere aggiunto*

Lepreri Luigi, stradale di Francia, 9.

*Cancelliere di Pretura applicato.*

Nallino Paolo, v. Po 57.

*Vice-Cancelliere di Pretura applicato*

Marenco Simone, v. Palazzo Città 10.

*Alunni*

Rota Enrico, v. Roma 43.
Galvagno Angelo, v. Monte di Pietà 22.
Piaggio Onof., v. Gioberti 26.

Giusiano Nicola, *Usciere*, v. Bertola 49.
Dutto, *Commesso*, via Princ. Tommaso 48.

Le udienze della Corte hanno luogo nei giorni di Lunedì, Martedì, Giovedì e Venerdì di ogni settimana.

**Commissione pel gratuito patrocinio dei poveri**

*Presidente*

Floris comm. Bartolomeo, proc. generale onor. di Cassazione, v. Garibaldi 59.

*Presidente supplente*

Ferrari cav. Carlo Ignazio.

*Membri per turno*

Berardi cav. avv. colleg. Luigi, v. Cernaia 16
Alessio cav. avv. Vitt., v. S. Massimo 47.
Castellari avv. prof. Gio., v. Garibaldi 21

*Cancelliere applicato*

Demolinari not. Gio., predetto.

La Commissione si aduna ogni sabato.

## Procura Generale del Re presso la Corte di Cassazione

Piazza Castello, Palazzo Madama.

*Procuratore Generale*

S. E. Borgnini Gius., comm. ✻, Gr. cr. ✪, Senatore del Regno.

*Sostituti Procuratori generali*

Cisotti G. B., ✻, comm. ✪, v. S. Quintino 44.
Guagno Ant. ✻, uffiz. ✪, v. Montebello 21.
Bazzini Camillo, ✻, uff. ✪, v. Moncalvo 18.
Durante comm. Nicola, Appl. alla Cassazione di Roma.
Garelli Angelo, ✻, uff. ✪, c. Vitt. Em. II, 71.
Cavalli Carlo, ✻, uff. ✪, v. Assarotti 10.

*Segretario*

Bellono avv. Edoardo ✻, uffiz. ✪, via Corte d'Appello 14.

*Vice-Canc. di Pretura appl. alla Segret.*

Geranzani Aristide, v. Cernaia 36.
Manganini nob. Aless., c. Vitt. Em. II, 57.

*Commessi inservienti della Corte*

Bracci Gius., p. Castello, pal. Madama.
Merlino Carlo, id. id.
Quattrocolo Franc. id. id.

*Commessi inserv. del Minist. Pubblico.*

Parizzi Gio., Palazzo Madama.
Avagnina Gio. Batt., id.

*Commesso inserviente della Cancelleria.*

Paglieri Angelo.

## CORTE D'APPELLO

Via della Corte d'Appello 16.

*Primo Presidente*

S. E. Pinelli conte Tullio, comm. ✻, *Senatore del Regno*, p. Vitt. Em. 1, 10.

*Presidenti di Sezione*

Perocchio comm. Giustiniano, uffiz. ✻, v. Vittorio Amedeo II, 17.
Teja cav. uff. Carlo Alberto, v. Bonafous 6.

*Consiglieri per ordine alfabetico*

Andreis cav. Gius., v. Principe Amedeo 31.
Avogadro di Quaregna cav. Felice, via delle Scuole 9.
Bacchialoni cav. Adolfo, v. Vanchiglia 16.
Beria d'Argentine cav. Luigi, via della Rocca 25.
Bruni cav. Vinc., v. Mad. Cristina 21.
Craveri Silvio ✻, v. S. Dalmazzo 6.
Crosa cav. Filiberto, v. Deposito 5.
D'Agliano conte cav. Calisto, v. Arcivescovado 4.
Degioannini cav. Gio., v. Cernaia 20.
Fiecchi cav. Pietro, v. Pietro Micca 20.
Gavotti cav. Dionigi, v. Garibaldi, 45.
Gazzone cav. Vinc., v. Bogino 15.
Giorcelli cav. Costantino, v. Napione 6.
Invrea marchese cav. Davide, c. Duca di Genova 27.
Lago cav. Lorenzo, c. Vitt. Eman. II, 104.
Martini di Valle Aperta comm. Guido, v. Garibaldi 40.
Mucchi cav. Venceslao, v. Princ. Tomm. 27.
Pesce cav. Vincenzo, v. dei Fiori 55.
Piazza cav. Luigi, v. Juvara 18.
Pratis cav. Luigi, v. dei Mille 38.
Prato cav. Gio. Batt., c. Vinzaglio 3.
Savini avv. cav. Gio., v. Silvio Pellico 11.
Savio di Birnstiel barone cav. Federico, v. Bogino 9.
Storchi Venceslao, ✻, v. Saluzzo 32.
Taglietti cav. Giuseppe, v. Zecca 33.
Vico cav. barone Eman., v. Magenta 27.
Vitali cav. Gio., v. Cernaia 25.

*Cancelliere*

Bossi cav. avv. Carlo, v. Alfieri 26.

*Vice-Cancellieri*

Fiocchi Paolo, v. Bellezia 4.
Gatti Carlo, v. Alberto Nota 3.
Laneri not. Sebast., v. S. Quintino 24.
Poggi Tullio, v. Orfane 29.
Rostagno not. Giov., p. Statuto 16.

*Vice-Cancellieri aggiunti*

Buzzi Ernesto, v. S. Donato, 12.
Sella Paolo, p. Gran Madre di Dio 14.
Tornari Gio. Batt., v. Berthollet 16.

*Vice-Cancelliere applicato.*

Reano Giovanni, via S. Domenico 9.

*Alunni*

Beruti Alfredo, *app. alla Procura Generale*, v. Conte Verde 4.
Capra Giorgio, strada di Francia 27.
Cassino Giuseppe, v. S. Chiara 15.
Cavagnati Marco, v. S. Dalmazzo 9.
Enrico Michele, p. Eman. Filiberto 1.
Fontana Carlo, v. Vanchiglia 10.
Gallo Luigi, v. Piazzi 4.
Grasso Eliodoro, v. Montevecchio 11.
Migliardi Rinaldo, v. Gaudenzio Ferrari 8.
Monetti Pietro, v. S. Teresa 15.
Pavese Eugenio, v. S. Agostino 12.
Rocci Gio., v. Gaudenzio Ferrari 3.
Rossi Camillo, *appl. alla Procura Generale*, v. Scuole 14.
Segre Gius., v. S. Tommaso 6.

**Commissione del gratuito patrocinio presso la Corte d'Appello.**

Villanis comm. Franc., *Presidente*, via Botero 8.
Mucchi cav. Venceslao, consigliere d'Appello, *Presidente supplente*, predetto.

*Uscieri*

Converso G. B., v. Passalacqua 4.
Ferrari Carlo, v Cibrario 21.
Oberti Vitt., stradale di Francia 25.
Peracino Enrico, p Solferino 3.
Scaravelli Agostino, v. S. Domenico 52.

*Commessi*

Bianco Benedetto. Castelli Pietro.
Boggio Giacomo. Marca Spirito, *portin.*
Castelli Grato. Marello Michele.

## Uffizio del Procuratore generale

Via della Corte d'Appello 16.

*Procuratore Generale*

Torti comm. Enrico, v. della Rocca 29.

*Sostituti*

Pulciano cav. Luigi, v. dei Mille 6.
Camerana cav. Gio., v. Rossini 14.
Colli cav. avv. Gian Luigi, v. Sacchi 16.
Frola cav. Pier Eugenio, v. S. Quintino 20.
Forni avv. Giov., v. Maria Vittoria 8.

*Segretario*

Clarotti cav. Luigi, v. Maria Vittoria 46.

*Sostituti Segretari*

Bauchiero Saverio, v. Giacinto Collegno 7.
Piacentino Vittorio, v. Nizza 13.
Busso Giuseppe, v. Cernaia 16.
Berta Giuseppe, v. Monte di Pietà 2.
Bonino Pier Luigi, c. Princ. Oddone 10.



*Sostituti Segretari aggiunti*

Ponzio Giuseppe, c. Vitt. Eman. II, 119.
Reano Ferdinando, v. S. Domenico 9.
Bruno Nic., v. Orfane angolo v. Garibaldi.

*Alunni*

Rossi Camillo, v. Scuole 14.
Beruti Alfredo, v. Conte Verde 4.

*Commessi*

Olivero Sebastiano, v. Priocca 4.
Giacri Benedetto, v. delle Scuole 14.

## TRIBUNALE DI TORINO

Via S. Domenico 13.

*Presidente*

Adami cav. avv. Gius., v. della Rocca 21.

*Vice-Presidenti*

Roero di Monticelli cav. avv. Vincenzo, v. Barbaroux 20.
Ragazzi avv. Martino, v. Bogino 4.
Monticelli avv. Candido, v. Venti Sett. 64.
Quaranta conte avv. Filippo, v. Davide Bertolotti 2.
Arnaldi di Balme cav. avv. Enrico, via Maria Vittoria 50.

*Giudici (per ordine d'anzianità)*

Celotti avv. Gio. Batt., c. Re Umberto 42.
Manara avv. Pietro, v. S. Domenico 28.
Ribotti cav. avv. Gio., v. Bogino 4
Marenco di Moriondo conte avv. Giulio, Cesare, v. Bogino 4.
Barbaroux conte avv. Giuseppe, v Carlo Alberto 17.
Bruni avv. Gustavo, v. Sacchi 36.
Lovera di Maria cav. avv. Ernesto, via Venti Settembre 14.
Groppo avv. Carlo Luigi, v. Venti Sett. 54.
Cavalli d'Olivola cav. avv. Alessandro, istruttore capo, v. Monte di Pietà 8.
Carron Ceva avv. Enrico, istruttore, via S. Quintino 16.
Bianco di S. Secondo cav. avv. Vittorio, v. S. Dalmazzo 15.
Daneo avv. Agost., v. Carlo Alberto 42.
Balbino avv. Vitt., v. Garibaldi 10.
Cantarella avv. Ant., v. Scuole 10.
Busio avv. Ettore, v. Rosine 15.
Vallero Bernardo.
Bona avv. Giacinto, istrutt., v. Manzoni 2.
Solaro del Borgo cav. avv. Alfredo, via Mazzini 17.
Spingardi avv. Gio., v. Cernaia 27.
Forni avv. Gius., v. Venti Sett. 20.
Sbarbaro avv. Mario, v. Carmine 2.
Casoli avv. Vinc., v. Princ. Amedeo 16.

*Aggiunti giudiziari*

Andreotti avv. Alfr., istrutt, v. Bertola 68.
Maiola avv. Delfino, p. Statuto 12.
Burzio avv. Gius., v. Pietro Micca 17.
Pola avv. Giuseppe, c. Palestro 4.
Arnaldi di Balme avv. Leonardo, via Galliari 19.
Savinelli avv. Luigi, istruttore, v. S. Francesco da Paola 40.
Woena avv. Paolo, v. Deposito 9.

*Uditori*

Toesca avv. Giuseppe, c. Cairoli 6.
Oddone avv. Gaspare, v. S. Dalmazzo 17.
Aymone Marsan avv. Basilio, v. Pio V. 9.
Miglino avv. Carlo, v. Sacchi 2.
Re avv. Luigi Maurizio, v. Donati 36.
Marietti De Mayan avv. Celest., v. Pio V. 3

*Cancelliere*

Falcioni notaio Celeste, c. Palestro 10.

*Vice-Cancellieri*

Morando not. Vitt., c. Valdocco 17.
Grandis avv. Benedetto, v. S. Chiara 22.
Rodella Diego, v. Alberto Nota 5.
Durando Gius., c. Reg. Margherita 161.
Zallio Sebastiano, v. Consolata 11.
Comba Eraldo, v. Venti Sett. 58.
Novarese Gio., v. S. Simone 4.
Daprà Gius., v. Caselle 9.
Bertiglia Candido, v. Priocca 4.
Romero Pietro, p. Statuto 3.

*Vice Cancellieri aggiunti*

Albesano Faustino, v. Levanna 10.
Giacometti Secondo, v. Pescatori 7.
Meinardi Eugenio, v. S. Chiara 60.
Bodrone Alfonso, v. Vittorio Amedeo II, 21.
Aimone Lorenzo, v. Garibaldi 28.
Fasciotti Giuseppe, v. Roma 38.

*Alunni*

Ballario Bartolomeo, v. Berthollet 12.
Conforto Carlo, v. S. Chiara 60.
Bertorello Felice, v. Maria Vittoria 52.
Perolino Carlo, v. Deposito 9.
Olivero Federico, v. Priocca 4 *bis*.
Germano Pietro, v. Corte d'Appello 1.
Garnero Mario, c. Vittorio Eman. II, 96.
Marucco Gio. Batt., via Baretti 24.
Stupino Giuseppe, via Garibaldi 18.
Caglieris Carlo, via Gioberti 68.
Allamano Fortunato, via Scuole 14.

*Uscieri*

Fiorio Giacomo, v. Garibaldi 18.
Guglielmino Gio., v. Quattro Marzo 1.
Clerico Natale, c. Oporto 59.
Fiorio Luigi, v. Ponte Mosca 10.
Perinetti Pompeo, c. Palestro 3.

Francheo Antonio, v. del Carmine 24.
Sapetti Gius, c. Napoli 14.
Falletti Carlo, v. Chivasso 9.
Actis Gius. Carlo, v. Ponte Mosca 5.
Valsecchi Natale, p. Giulio 12.
Busso Filippo, p. Statuto 18.
Gazzera Felice, p. Saluzzo 4.
Vernet Gius., v. Alfieri 24.

*Commessi*

Perosino Maurizio, v. Barbaroux 33.
Degiacomi G. B., c. Regina Margh. 152.
Lupano Carlo, v. Garibaldi 28.
Vogliotti Felice, p. Castello 22.
Occhiena Giovanni, v. Lagrange 30.
Bellezza Domenico.

## Regia Procura

13 – Via S. Domenico – 13.

*Procuratore del Re.*

Piola avv. Enrico, p. Venezia 3.

*Sostituti procuratori del Re*

Gallo avv. cav. Agostino, v. Bonafous 3.
Rovere avv. Eugenio, v. Garibaldi 53.
Guillet avv. Alfonso, c. Vinzaglio 5.
Cavallini avv. Gio. Batt., v. Roma 20.

*Aggiunti giudiziari*

Monti avv. G. B., v. Venti Settembre 69.
Zanotti avv. Emilio, v. Carlo Botta 5.

*Uditori*

Peracchio avv. Pier Carlo, via Vittorio Amedeo II, 17.
Radicati di Primeglio cav. avv. Maurizio, v. della Rocca 25.
Gatti avv. Vittorio, v. Amedeo Avogadro 11.
Borgatta avv. Giulio, v. Madama Crist. 12.

*Segretario*

Piano Vinc., v. Maria Vittoria 23.

*Sostituti Segretari*

Vaccino Ernesto, v. S. Massimo 43.
Raverta Antonio, v. S. Agostino 8.
Cariatore Guidobaldo, p. Castello 18.

Priero Placido, *Commesso.*

**Commissione del gratuito patrocinio**

*Presidente*

Radicati Talice di Passerano conte cav. avv. Luigi, v. Alfieri 22.

*Presidente supplente*

Manara avv. Pietro, v. S. Domenico 28.

*Relatore*

Gallo cav. avv. Agostino, v. Bonafous 3.

*Membri*

Porrone avv. Giovanni, v. S. Chiara 5.
Losana cav. avv. Cesare, v. Barbaroux 29.
Cattaneo avv. prof. Ricc, v. S. Dalmazzo 28.
Ferrero cav. avv. Giac. Ant., v. Consolata 5.

## PRETURE (*)

### *Urbana*

Via della Corte d'Appello 10.

Udienze: Tutti i giorni esclusi i festivi, dalle 8,30 alle 12 e dalle 14 alle 18.

*Pretore*

Raviola avv. Gio. Alfredo, v. dei Mille 56.

*Vice-Pretori*

Bertone avv. Matteo, v. S. Domenico 7.
Zini avv. nob. Lamberto, v. Cernaia 6.
Moraglia G. B., v. Accad. delle Scienze 2.
Omodei avv. Pier Attilio, v. Consolata 1.
Nicolello Edoardo, v. Garibaldi 13

*Cancelliere*

Costa Carlo, v. Garibaldi 43.

*Vice-Cancellieri*

Armitano Gio., c. Valentino 27.
Gandolla Gio., v. Basilica 1.
Rivoiro Medardo, v. S. Chiara 50.

*Alunni*

Fava Leone, v. Berthollet 14.
Garlanda Ettore, v. Mazzini 46.
Craveri Pacifico, v. dei Fiori 12.
Capra Vitt., v. Giac. Leopardi 6.

*Uscieri*

Trinchero Carlo, v. Verrua 3.
Garrone G. B., v. S. Donato 45.
Riccio Zeffirino, v. S. Quintino 15.

*Commesso*

Costamagna Luigi, c. Reg. Margherita 124.

## Pretura del I° Mandamento

**(Sezione Dora)**

Via Corte d'Appello 10.

Giorni d'udienza: Lunedì e giovedì per le Cause formali — Ore 9.

*Pretori*

Colomiatti Gius., v. Nizza 39.
Odetti avv. Achille.
Paoletti avv. Federico, v. Corte d'App. 9.
Vernetti Aldo.
Capuccio Luigi.

*Cancelliere*

Sicbaldi Cesare.

*Vice-Cancellieri*

Tovaglia Pietro.
Thesio Serafino.

*Alunno*

Baroli Pier Luigi, v. Bertola 27.

*Uscieri*

Cantamessa Modesto.
Peyla Lorenzo.
Gallo Andrea, v. Thesauro 6.
Bosco Mattia, *commesso.*

(*) Per la giurisdizione territoriale d'ogni singola Pretura leggere i cenni illustrativi nell'Elenco delle vie, piazze e corsi a pag. 3.



## Pretura del II Mandamento

**(Sezione Moncenisio)**

Via Corte d'Appello 10.

Giorni d'udienza: Martedì e sabato. — Ore 9.

*Pretore*

Rovere cav. avv. Gio. Maria, via S. Domenico 16, p. 1.

*Vice-Pretori*

Bruno avv. Vittorio, v. Andrea Doria 8.
Caccia avv. Enrico, v. Lagrange 32.
Camerano avv. Carlo, v. Stampatori 12.

*Cancelliere*

Lazzarino Filippo, v. Garibaldi 18.

*Vice-Cancellieri*

Guglielminetti Ercole, v. Bogino 2.
Sterpone Camillo (appl. alla Cancelleria del Tribun.), v. Duchessa Jolanda 7.

*Alunni*

Calotti Franc., v. S. Chiara 64.
Ricca Giorgio Pasquale, v. Misericordia 4.
Barletti Giulio (applic.), v. Barbaroux 13.

*Uscieri*

Ferrero Giovanni, v. Stampatori 15.
Mondino Gius., v. Principe Amedeo 12.

*Commesso*

Cagliero Gius., c. Princ. Oddone 24.

## Pretura del III Mandamento

**(Sezione Monviso)**

Via Corte d'Appello 10.

Giorni d'udienza: Lunedì e venerdì. — Ore 8,30.

*Pretore*

Martinet avv. Lorenzo, v. Barbaroux 6.

*Vice-Pretori*

De Antoni avv. Emilio, p. Carlo Em. II, 9.
Zini nob. avv. Lamberto, v. Cernaia 6.
Manara avv. Teodoro, v. S. Domenico 28.

*Cancelliere*

Lanza Davide, v. S. Donato 7.

*Vice-Cancellieri*

Sandretti Alfredo, v. Basilica 13.
Peano Felice.

*Alunni*

Capra Carlo, v. Giacomo Leopardi 6.
Grassi Giovanni, v. S. Secondo 22.

*Uscieri*

Degiorgis Em., v. Venti Settembre 58.
Montanaro Domenico, c. S. Martino 8.

*Commesso*

Cagliero Gaspare, v. Giovanni Somis 17.

## Pretura del IV Mandamento

**(Sezione Po)**

Via della Zecca 11, p. 1.

Giorni d'udienza: Mercoledì e sabato. — Ore 8.

*Pretore*

Merenda avv. Pietro, v. Bogino 17.

*Vice-Pretori*

Colomiatti avv. Casim., c. Re Umberto 15.
Vigliani avv. Carlo, v. S. Quintino 34.
Muzio avv. Bartolomeo, c. Siccardi 15.

*Cancelliere*

Desio-Boggio avv. Carlo, v. Barolo 7.

*Vice-Cancellieri*

Boschi Antonio, v. Moncalieri 19.
Vaccaneo Vincenzo, v. Vanchiglia 36*bis*.

*Alunni Cancellieri*

Montabone Vittorino, v. S. Anselmo 18.
Barbiroli-Salaroli Umb., v. Garibaldi 8.

*Uscieri*

Susa Ferdinando, p. Vitt. Eman. I, 20.
Trotti Carlo, v. S. Franc. da Paola 22.

*Commessi*

Garrone Filippo, p. Vitt. Eman. I, 14.
Papa Angelo, v. Po 50.

## Pretura del V Mandamento

**(Sez. Borgo S. Salvatore**, già *Borgo Nuovo*)

Via Goito 13, piano terreno.

Giorni d'udienza: Lunedì e giovedì. — Ore 9.

*Pretore*

Messea conte avv. Luigi Teodoro, via Consolata 11.

*Vice-Pretori*

Pesce avv. not. Piero, v. dei Fiori 55.
Taglietti avv. Ettore, v. Zecca 33.
Beria d'Argentine avv. Maurizio, v. della Rocca 25.
Borgatta avv. Giulio, v. Mad. Cristina 12.

*Cancelliere*

Boggiani Baldassare, v. Pio Quinto 28.

*Vice-Cancelliere*

Bertone Gio. Batt., v. S. Anselmo 18.

*Alunni*

Pelizza Romeo, v. Saluzzo 21.
Zanardi Piero, v. Silvio Pellico 16.
Canaperio Ant., v. S. Donato 14.
Baravalle Stefano, v. Princ. Tommaso 10.

*Uscieri*

Casalone Luigi, v. Burdin 4.
Garnero Vitt., v. Valperga Caluso 24.
Sperino Gio., c. Raffaello 3.

*Commesso*

Chirio Gio. Batt. v. Gioberti 26.

## Pretura del VI Mandamento
**(Sezione Borgo Po)**
Via Vanchiglia 3.
Giorni d'udienza: Martedì e sabato. Ore 14.

*Pretore*
Razzetti Napoleone, via Assietta 3.
*Vice-Pretori*
Ferrari d'Orsara avv. Enrico, v. Mille 7.
Chiesa avv. Cesare, v. Belvedere 5.
Druetti avv. Vincenzo, v. Venti Sett. 15.
Garino avv. Clemente, v Consolata 8.
*Cancelliere*
Biamino Gius., v. delle Rosine 8.
*Alunno*
Filippi Luigi.
*Usciere*
Longone Ant., c. S. Maurizio 63.
*Commesso*
Isaia Tommaso, v. Vanchiglia 33.

## Pretura del VII Mandamento
**(Sezione Borgo Dora)**
Via Fiochetto 1, p. 1.
Giorni d'udienza: Martedì e sabato. — Ore 9.

*Pretore*
Gatti avv. Edoardo, v. Palazzo Città 12.
*Vice-Pretori*
Barrera avv. Angelo, v. Rossini 6.
Lavagna avv. Att., uditore, v. Lagrange 29.
*Cancelliere* N. N.
*Vice-Cancelliere*
Bosco Domenico, v. Montevecchio 21.
*Alunni*
Servetti Gaspare, v. Gioberti 21.
Revelli Gregorio, v. Franco Bonelli 12.
*Uscieri*
Brunetti Andrea, c. Reg. Margherita 146.
Tago Gio. Tito, v. Ponte Mosca 10.
*Commesso d'ufficio*
Beretta Francesco, v. Giulio 10.

## Tribunale Militare
Via Arcivescovado 17.

Serra comm. Giacomo, colonn. nel Personale delle fortezze, *Presidente.*
Scanagatti cav. Franc., *avvocato fiscale.*
Agus avv. Fortunato, *sostit. avvocato fiscale*, c. Cairoli 22.
Poppi avv. Luigi, *sostit. avvocato fiscale.*
Tabbia capitano Francesco, v. Sacchi 30. *uffiziale istruttore.*
Petruolo capit. Roberto, *sost. uff. Istruttore.*
Vigna avv. Alberto, *segretario capo.*
Zanobini Arturo, v. S. Maria 4, *sost. segret.*
Griglio Pietro, v. Nizza 9, *applicato.*
Zancocchia Pietro, *scrivano locale.*

## Giudici Conciliatori
Via Corte d'Appello 10, p. terreno.

**I Mandamento (Dora)**
Udienza con istruttoria tutti i martedì alle ore 12 per cause sino alle lire 50. — Giovedì alle ore 12 per cause superiori. Citazione per le ore 11.

*Conciliatore*
Ferraris avv. cav. Gio., ☎, v. Garibaldi 53.
*Vice Conciliatori*
Cuniberti avv. Ernesto, v. Venti Sett. 78.
Savi avv. Benedetto, v. Pietro Micca 17.
Alice avv. Luigi, v. Garibaldi 13.

**II Mandamento (Moncenisio)**
Udienza con istruttoria tutti i mercoledì alle ore 10 per cause sino alle lire 50. — Sabato alle ore 10 per cause superiori. Citazione per le ore 9. Lunedì istruttoria.

*Conciliatore*
Frisetti avv. Tancredi, ☎, v. Garibaldi 40.
*Vice Conciliatori.*
Goria-Gatti avv. Cesare, v. Corte d'App. 2.
Geymonat avv. Edoardo, v. Garibaldi 26
Brezzi avv. Camillo, v. Orfane 5.

**III Mandamento (Monviso)**
Udienza con istruttoria tutti i venerdì alle ore 12 per cause sino alle lire 50. — Mercoledì alle ore 13 per cause superiori. — Citazione per le ore 12.

*Conciliatore*
Presbitero avv. Ferdin., v. Mercanti 17.
*Vice Conciliatori*
Giordano avv. Carlo, v. Barbaroux 31.
De Antonio avv. Felice, v. Consolata 6.
Bertarelli avv. Paolo, v. Assarotti 7.
Carbone avv. Carlo, v. Bogino 27.

**IV Mandamento (Po)**
Udienza con istruttoria tutti i lunedì alle ore 14 per cause sino alle lire 50. — Mercoledì alle 13 per cause superiori. — Citazione per le ore 13.

*Conciliatore*
Falco avv. Cesare, v. Cernaia 22.
*Vice Conciliatori*
Gallenga avv. Vinc., v. Garibaldi 14.
Gauthier avv. Gioachino, v. Barbaroux 12.
Motta avv. Gius., v. Venti Settembre 78.

**V Mandamento (S. Salvatore)**
Udienza con istruttoria tutti i martedì alle ore 13, per cause sino alle lire 50. — Sabato alle ore 13 per cause superiori. — Citazione ore 12.

*Conciliatore*
Pateri avv. Giov., v. Andrea Doria 2.
*Vice Conciliatori*
Dematteis cav. Carlo, v. Nizza 32.
Bubbio avv. Amilcare, v. Siccardi 2.
Gariazzo avv. Luigi, v. Consolata 6.
Bracco avv. Cesare, v. Mercanti 9.



**VI Mandamento (Borgo Po)**
Udienza con istruttoria tutti i martedì alle ore 13 per cause sino alle lire 50. — Giovedì alle ore 13 per cause superiori. — Citazione ore 12.

*Conciliatore*
Bruni avv. Ottavio, v. Palazzo di Città 8
*Vice Conciliatori*
Daviso di Charvensod avv. Gaetano, piazza S. Giovanni 9.
Chinca avv. cav. Camillo, v. Juvara 10.

**VII Mandamento (Borgo Dora)**
Udienza con istruttoria tutti i lunedì alle ore 14 per cause sino alle lire 50. — Giovedì alle ore 14 per cause superiori alle lire 50. — Citazione per le ore 13.

*Conciliatore*
Beccuti avv. Pompeo, p. Statuto 12.
*Vice Conciliatori*
Loggero cav. avv. Gius., v. Plana 1.
Margary avv. Onor., v. Palazzo di Città 10.
Cavallotto avv. Oreste, v. Baretti 18.

## *Cancelleria*
(Ufficio Municipale)

*Capo del servizio amministrativo.*
Il segretario capo del Municipio e per esso: Capelli cav. avv. Gio. Batt., *Delegato*, c. Siccardi 15.

*Cancellieri*
I Mand. Nicolin Pietro, v. Goito 11.
II » Gioja Oreste, v. Giulio 26.
III » Pastore geom. Fran., v. Giulio 8.
IV » Darò Michele, c. Vinzaglio 5.
V » Milanesi Pietro, c. Valentino 29.
VI » Alloatti Bartolomeo, p. Emanuele Filiberto 1.
VII » Giraud avv. Onorato, v. Private 3.

*Scrivani*
Baccigalupi cap. Alberto, v. Galvani 9.
Pola Bertolotti Ferd., v. Palazzo Città 10.

*Messi comunali fungenti da Usciere.*
Zoccola Gius., *Usciere*, v. Saluzzo 7.

I Mand. Torta Gio, c. Oporto 9.
II » Martinotti Domen., supplente.
III » Dionisi Costant., v. Fossata 15.
IV » Marione Giacomo, via Barbaroux 4.
V » Schiapparelli Luigi, v. Carlo Alberto 40.
VI » Torta Giovanni, predetto.
VII » Quaglino Gius, v. Reggio 10.
Dionisi Costant., predetto.

## Carceri Giudiziarie
Corso Vittorio Emanuele II, 127.

**Direzione**
Giovenale cav. Chiaffredo, *direttore*, domiciliato nel carcere.
Mercurio Luigi, *segret.*, domic. nel carcere.
Lizzini Salvatore, *ufficiale d'ordine*, domiciliato nel carcere.
Lombroso comm. dott. prof. Cesare, *ufficiale sanitario*, v. Legnano 26.
Roncoroni dott. Luigi, *sanitario supplente*, c. Reg. Margherita 131.
Martini D. Stefano Luigi, *cappellano*, domiciliato nel carcere.
Albino rag. prof. Ciro Orazio, *maestro*, domiciliato nel carcere.

## Casa di Pena per Donne
**(Ergastolo)**
Via Ormea in fine, 127.

Pezzana cav. Luigi, *direttore*, nello Stabil.
Feroldi Luigi, *cont.*, nello Stabilimento.
Cerutti Achille, *computista*, v. Valperga Caluso 3.
*Servizio sanitario*
Salsotto dott. Giovenale ☎, c. Vit. Em. II, 32.
Serra dott. Aug., v. Princ. Tommaso 26.
*Direttore spirituale*
Anglois D. Celestino, nello Stabilimento.

## Istituto di Correzione Paterna
***La Generala***
Strada di Stupinigi.

**Personale Amministrativo, Religioso, Sanitario ed Insegnante.**
Piccaroli Paolo, *Direttore.*
Cavasola Luigi, *contabile.*
Antoniani Silvio, *computista.*
Prati Aliprando, *ufficiale d'ordine.*
Rovella Davide, *scrivano.*
Coccone prof. D. Giuseppe, *cappellano.*
Burzio dott. Felice, *sanitario.*
Galvagno Carlo, *maestro elementare.*
Brino Raimondo, *maestro elementare*, via Montevecchio 25.
Bosco Matteo, *maestro di ginnastica*, via Arsenale 36 *bis.*
Piccone prof. G., *maestro di disegno*, via S. Secondo 7.
Gandolfo Bartolomeo, *maestro di musica*, via sant'Anselmo 13.

**Personale Tecnico**
Mobiglia Loren., *maestro off. fabbri-ferrai.*
Grasso Giulio, *id. eban. e falegn.*
Rivoreda Gius., *id. orticoltori.*
Sineo Luigi, *id. calzolai.*
Rossi Ant., *id. sarti.*

# RELIGIONE

Vedi a pag. 93 e seg. l'Elenco degli **Edifizi Religiosi.**

## Arcivescovo.

S. E. Mons. Richelmy Agostino, nato in Torino il 29 novembre 1850, preconizzato Vescovo di Ivrea nel concistoro del 7 giugno 1886, consecrato in Torino il 28 ottobre stesso anno, promosso Arcivescovo di Torino con Breve del 18 settembre 1897.

## Cappella Arcivescovile.

Gastaldi-Santi can. Ezio, dott. in teologia, *segretario.*
Borgia D. Pietro, *pro-segretario.*

## Curia Arcivescovile.

*Vicario generale*

Gazelli di Rossana teol. avv. Stanislao comm. ✻, p. S. Giovanni 9.

*Pro-Vicarii generali*

Colomiatti can. Eman., teol. e dott. in diritto canon., belle lettere e filosofia, p. S. Giovanni 8.
Lotteri D. Michele, curato di S. Maria di Piazza, vicolo S. Maria 5.

*Pro-Vicarii Moniali*

Gazelli di Rossana Stanislao, predetto.
N. N.

*Avvocato fiscale generale e della mensa, ed avvocato difensore dei matrimoni*

Colomiatti Emanuele, predetto.

## Cancelleria Arcivescovile.

Via Arcivescovado 12.

Corno teol. Gius. Bernardo, *can. onor della Metropol., notaio apostolico, cancelliere*, palazzo Arcivescovile.
Alasia teol. coll. Tommaso, *notaio apostolico, procancelliere*, pal. Arcivescovile.
Rocchietti D. Mauro, *segretario*, corso Re Umberto 11.
Chiaudano teol. Bartol., dott. coll. in A. L., *segretario*, c. Vitt. Em. II, 1.
Ferrero teol. Carlo, *pro-segretario*, vicolo S. Maria 5
Aghemo Michele, *cursore*, palazzo Arcivescovile.

## Capitolo Metropolitano.

Pelletta di Cortanzone teol. cav. Camillo, comm. ✻, *prevosto*, *limosiniere emerito del Re*, v. Venti Settembre 78.
Gazelli di Rossana teologo avv. Stanislao, comm. ✻, *arcidiacono*, p. S. Giovanni 9.
Morozzo Della Rocca teol. Carlo, commendatore ✻, *tesor*, *limosin. onorario del Re*, v. Venti Settembre 78.
Re teol. coll. Gius. Giacomo, *arciprete e teologale*, p. S. Giovanni 9, p. 3.
Sorasio teol. Michele, *not. apost.*, *cantore*, v. Genova 15.
Verlucca D. G. B., teol. coll. prof., *primicerio* e *penitenziere*, v. Venti Sett. 83.
Ramello G. B., dott. in teol. ed A. L., p. S. Giovanni 8.
Elia teol. Giov. Ant., ✻, *vicario perpetuo*, v. Venti Sett. 87.
Colomiatti Eman., pred., p. S. Giovanni 8.
Forcheri Raffaele, prel. dom. di S. S., v. Basilica 9.
Fresia Silvio, ✻, capp. onor. di S. M.
Allamano Giuseppe, teol. coll., rettore del Santuario della Consolata.

*Canonici onorarii*

Casalegno D. Gius., rettore della Confraternita della SS. Trinità, v. Garibaldi 6.
Piovano Giuseppe, teol. coll., prof., via Venti Settembre 83.
Camisassa teol. Giacomo, vice-rettore del Santuario della Consolata.
Busca teol. Edoardo, direttore delle Suore Giuseppine.
Berrone teologo Antonio, v. S. Maria 3.
Corno teol. Gius. Bernardo.
Roero di Monticelli cav. teol. Salvatore, v. Genova 21.

*Cerimoniere*

Cerchio D. Simone, v. Venti Settembre 81.

## Collegiata sotto il titolo della SS. Trinità

*nella Metropolitana.*

Berta mons. teol. coll. Augusto, comm. ✻, *cam. segr. di S. S.*, prof., decano, *preside della Coll. e rett. della Congr. e della Chiesa di S. Lorenzo*, v. Stampatori 15.
Ghiglieri teol. Carlo ✻, v. Pal. di Città 4.
Nicco teol. Antonio, *amministr. parrocchiale del Corpus Domini*, v. Milano 3.
Wench teol. Prospero, v. Palazzo di Città 4.
Maffei teol. Franc., v. Palazzo di Città 4.
Gauthier teol. Federico, v. Milano 3.
Bonnet D. Amedeo, ✻, v. Palazzo di Città 4.
Grossi D. Gio., v. Milano 3.
Grignolio teol. avv. Alessand., v. Milano 3.
Fino teol. coll. Giocondo, v. Milano 3.
Desecondi teol. Gius., v. Palazzo Città 4.
Gaja teol. Carlo, v. Milano 3.



*Canonici onorari*

Berteu teol. Agostino, ✻, v. S. Donato 35.
Chiaverotti nob. D. Giacinto, v. Carmine 6.
Rubino D. Edoardo, v. Corte d'Appello 6.
Papera D. Severino, vice rettore della Confraternita dello Spirito Santo, via Giacomo Leopardi 14.
Giaume avv. Carlo, ✻, borgata Vittoria.
Ferrero Gius., comm. ✻, dirett della Piccola Casa della Divina Provvidenza.
Melanotte prof. Carlo Enrico, via Villa della Regina 6.
Anfossi prof. Gio, ✻, c. Vitt. Em. II, 30.
Brielli Francesco, dott. coll. in A. L. teol. collegiato, v. Venti Sett. 83.
Papa cav. prof. Vinc., capp. onor. di S. M. v. Porta Palatina 2.
Reyna teol Guglielmo.
Sala teol. G. B., cappellano di S. Pietro in Vincoli.

*Cerimoniere*

Dealexandris teol. avv. Luigi.

### Cappella Capitolare.

*Sacerdoti coristi.*

Bessone D. Gio., v. Venti Settembre 77.
Talpone teol. Emilio, p. Vitt. Em. I, 8.
Ronco D. Andrea, v. Basilica 10.
Morella D. Ferd., v. Venti Settembre 73.
Bergolio D. Giovanni.
Savoia D. Vincenzo.

*Musici*

Succio Prosp., *datario*, v. Franco Bonelli 8.
Bersano Ant., v. S. Agostino 17.
Bronzino Gius. (Grugliasco, v. Monetti 2).
Chiesa Onorato, v. Cappel Verde 2.
Tagliolini Gio., v. Mad. Cristina 33.
Nicolini Luigi, v. S. Tommaso 27.

## Parroci della città e territorio

Vedi a pag. 93 e seg. l'Elenco degli **Edifici Religiosi.**

Baima P. Carlo, curato di S. Carlo, via Alfieri 1.
Barberis D. Vittorio, curato dei Ss. Vito, Modesto e Crescenzio.
Berardi teol. Carlo, curato a Soperga, vicario For. suburbano.
Bianchetta teol. Tommaso, curato della SS. Annunziata, v. Po 49.
Bono D. Francesco, vicario parrocchiale di Pozzo di Strada.
Borgna P. Teodoreto, curato della parrocchia della Madonna degli Angeli, piazzetta omonima.
Bruno D. Giuseppe, dell' Oratorio di san Filippo, curato di sant'Eusebio, via Maria Vittoria 5.
Buri D. Vinc. ⛀, ✻, prevosto a Lucento.
Cairola D. Gio. ✻, cur. Ss. Simone e Giuda
S. Gioachino, v. Ponte Mosca 12.
Casale teol. Carlo, vicario parrocchiale dell'Abbadia di Stura.
Colombero can. Giacomo, curato di S. Barbara, v. Perrone 11.
Cravesana ing. Gio. Batt, amministr. dei Ss. Angeli Custodi, v. S Quintino 37.
Cumino D. Vinc., ✻, curato della Beata Vergine del Carmine.
Delorenzi P. Cornelio, curato di Madonna di Campagna.
Elia teol. Gio. Ant., ✻, curato della Metropolitana, v. Venti Settembre 87.
Fileppo D. Maurizio, vicario di Cavoretto.
Filipello Mons. teol. coll. Matteo, curato di S. Franc. da Paola, Vescovo eletto d'Ivrea, v. Po 16.
Gay D. Vitt., prevosto del Lingotto.
Gianombello teol. avv. Gio., amministratore della parrocchia dei Santi Martiri.
Giordanengo D. Bartolomeo, curato della Madonna del Pilone.
Grande D. Pietro, curato della parrocchia di S. Margherita.
Griva D. Filippo ✻, curato della parrocchia della Concezione, v. S. Donato 17.
Lotteri D. Michele, curato di S. Maria di Piazza, predetto, vicolo S. Maria 5.
Meano teol. Lorenzo, curato di Sassi.
Montuoro P. Filippo, curato di S. Dalmazzo, v. Orfane 3.
Mossotto D. Michele, economo spirit. della parrocchia di S. Gaetano al R. Parco.
Muriana teol. Domenico, curato di Santa Teresa, v. S. Teresa 5.
Nicco teol. can. Ant., amministr. della parrocchia del Corpus Domini, v. Milano 3.
Parena P. Petronio Giuseppe, curato al S. Cuore di Gesù, v. Brugnone.
Piano D. G. B., curato della Gran Madre di Dio, p. della Gran Madre di Dio 4.
Prato D. Leone ✻, curato di S. Secondo, v. S. Secondo 8.
Reviglio teol. Felice, ⛀, curato dei Ss. Filippo e Giacomo (di Sant'Agostino), v. S. Chiara 9.
Robert D. Antonio ✻, curato di Mirafiori, vicario For. suburbano.
Roccati teol. Alessandro, vicario parrocchiale della Crocetta, v. Orbassano 5.
Rossi teol. cav. Giacomo, ammin. di Reaglie.
Spandre teol. Luigi, curato dei Ss. Apostoli Pietro e Paolo, p. Saluzzo.
Traversa D. Giulio, curato di S. Massimo, v. dei Mille 28.
Turbiglio P. Ant. Luca, ✻, cur. di S. Tomaso
Turco teol. Dom., curato di Mongreno.
Vigo monsig. teol. coll. Ilario Maurizio, curato a S. Giulia, p. S. Giulia.

## Seminario Metropolitano
### Via Venti Settembre 83.

Istituto per l'educazione dei giovani chierici raccolti nel palazzo omonimo, costrutto nell'anno 1725 sul disegno del Juvara.

Bertagna S. E. Mons. G. B., vescovo tit. di Cafarnao, teol. coll. *rett.*, v. Venti Sett. 83
Verlucca teol. coll. canon. Gio. Battista, *ripetitore e prof.*, v. Venti Settembre 83.
Banchio teol. coll. Gio., *prof. e ripetitore*, v. Venti Settembre 83.
Chiaffrino teol. Biagio, *Direttore*, v. Venti Settembre 83.
Teppati teol. Gius, *segret* v. Venti Sett. 83.

**Facoltà teologica.**

sotto la protezione di S. Tommaso d'Acquino, trasferita nel venerando Seminario Metropolitano da S. S. Papa Pio IX il 27 febbraio 1874.

*Gran Cancelliere*

S. E. Monsignor Arcivescovo.

*Preside*

Allamano can. Gius., teol. coll. rett. del Santuario della Consolata, *pro-preside.*

*Professori*

Berta mons. can. comm. Augusto, teol. coll., v. Stampatori 15.
Verlucca teol. coll. can. Gio. Batt., pred.
Piscetta teol. coll. Luigi, Collegio Valsalice
Re can. teol. coll. Gius. Giacomo, piazza S. Giovanni 9.
Piovano teol. coll. canon. Gius., v. Venti Settembre 83.
Banchio teol. coll. Gio, pred., *Segr. Facoltà.*
Ronco D. Stefano, teol. coll. canon. via Venti Settembre 83.
Morino D. Gio. Batt., teol. coll. prete della Missione, v. Venti Settembre 23.

*Dottori Collegiati residenti*

Bertagna S. E. Mons. Gio. Batt., predetto.
Verlucca can. Gio. Batt., predetto.
Allamano can. Gius., pred.
Re can. teol. Gius. Giacomo, predetto.
Montagnini di Mirabello avv. Ermanno, v. Bagetti 24.
Piovano can. Gius., predetto.
Piscetta teol. Luigi, predetto.
Filipello teol. Matteo, curato di San Francesco da Paola.
Vigo mons. Ilario Maurizio, cur. S. Giulia.
Banchio teol. Gio., predetto.
Brielli can. Franc., v. Venti Sett. 83.
Ronco can. Stef., predetto.
Alasia teol. Tommaso, pro-cancell. della Curia Arcivescovile.
Falletti teol. Gius., prof. nel Seminario di S. Gaetano (R. Parco).
Fino canon. Giocondo, della Congregazione dei Teologi del Corpus Domini.
Morino teol. Gio. Batt., predetto.

*Dottori Collegiati non residenti*

Pulciano S. E. Mons. Ed., vescovo di Novara.
Re S. E. Mons. Gius., vescovo d'Alba.
Pallavidino can. Matteo, profess. nel Seminario di Alessandria.
Facta teol. Tomm., vicario parr. e foraneo di S. Maria M. in Racconigi.
Pola teol. Gius., priore Sommariva-Bosco.

**Facoltà legale pontificia.**

sotto la protezione di S. Anselmo arciv. di Cantorbery, eretta nel venerando Seminario Metropolitano da S. S. Leone XIII il 17 marzo 1883 e approvata definitivamente il 22 giugno 1895.

S. E. Mons. Arcivescovo, *Gran Cancelliere.*
Colomiatti can. Eman., p. S. Giovanni 8, *pro-preside.*

*Professori.*

Colomiatti can. Em., pred.
Cappa avv. Ettore, v. Maria Vitt. 52.
Brielli can. Francesco, pred.
Piovano can. Gius., pred.
Chiaudano teol. Bartolomeo, Segr. della Curia Arcivesc., *Segret. della Facoltà.*
Condio teol. Luigi, v. Garibaldi 22.
Riva teol. Edoardo, v. Po 49.

*Dottori Collegiati.*

S. E. mons. Gio. B. Bertagna, predetto.
Colomiatti can. Em., id.
Cappa avv. Ettore, id.
Allamano teol. coll. can. Gius., id.
Filipello teol. coll. Matteo, id.
Montagnini teol. Ermanno, id.
Piovano can. Gius., id.
Piscetta teol. coll. Luigi, id.
Vigo mons. Ilario Maurizio, id.
Camisassa teol. can. Giacomo, vice-rettore del Santuario della Consolata.
Brielli can. Francesco, predetto.
Ronco can. Stefano, id.
Chiaudano teol. Bartolomeo, id.
Condio can. Luigi, id.
Riva teol. Edoardo, id.
Bues teol. Domenico, professore nel Seminario di Chieri.
Grignolio canon. Aless., v. Milano 3.

## Rettori dei principali Istituti, delle Chiese, Arciconfraternite ed Ecclesiastici diversi.

Alasia teol. avv. comm. Gasp., v. Consolata 7.
Allamano teol. coll. D. Gius., *rett. Conv. Eccles. e Sant. Consolata*, v. Consolata 7.
Anzino mons. abate can. cav. Valerio, *preside della R. Cappella, cappellano maggiore di S. M*, c. Reg. Margh. 105.
Aprà Padre, *pref. della chiesa S. Domenico.*
Artuffo teol. G. B., *rettore della Confraternita del SS. Sudario*, v. S. Domenico 28.
Bechis D. Michele, *rettore spirituale della R. Opera delle Rosine*, v. Rosine 5.



Bertagna mons. G. B., vesc. tit. di Cafarnao, *rett. del Semin. Arciv.*, v. Venti Sett. 83.
Berteu can. Agostino, *rettore del Conservatorio del Suffragio*, v. S. Donato 35.
Biginelli teol. Luigi, *direttore dell'Orfanotrofio femminile*, v. Orfane 11.
Bongiovanni teol. Domen., *rettore della chiesa di S. Alfonso*, al Campidoglio.
Bosio teol. Franc., *direttore spirit. per le figlie dei militari*, R. Villa della Regina.
Bossatis D. Ant. *rett. R. Arciconfr. Ss. Maurizio e Lazzaro*, v. Milano 20 (S. Croce)
Bracco teol. avv. Ermando, *rettore del convitto Vedove e Nubili*, v. al Monte 29.
Burdizzo P. Clemente, *rettore della chiesa di S. Antonio*, v. S. Quintino 49.
Casale D. Gio., *rett. della chiesa di S. Chiara.*
Casalegno can. Gius., *rettore della Confrat. della SS. Trinità*, v. Garibaldi 6.
Cerino D. Pietro, *rettore della Mendicità istruita*, v. S. Massimo (S. Pelagia).
Corno teol. can Gius. Bernardo, *rettore del Monas. di Sant'Anna*, in v. Massena 34.
Dominici T. Giorgio, *rettore della Confraternita di S. Rocco*, v. Mercanti 4.
Elia teol. Pietro, *rettore della Congregazione SS. Nunziata*, v. Stampatori 1.
Farinone D. Giuseppe, v. Cavour 14.
Fasano Ang., *cappell. dell'Infermeria San Vinc. de Paoli*, v. Nizza 14.
Fassini teol. Marco, *rettore della Confraternita di S. Martiniano.*
Ferreri D. G. B., *capp. dell'Ord. Mauriziano nell'osped. Umberto I*, viale di Stupinigi.
Ferrero P. Vinc., *rettore della chiesa di S. Francesco di Assisi*, v. Mercanti 10.
Gaido D. Sebastiano, v. Giulio.
Gallina D. Giorgio, *rettore della chiesa R. di S. Cristina*, v. Ospedale 2.
Gedda teol. Alfonso, *rettore Confraternita della Misericordia*, v. Barbaroux 41.
Giaume can. cav. avv. Carlo, *rettore chiesa di N. S. della Salute*, borgata Vittoria.
Gioda teol. Giordano, *rettore della chiesa di S. Domenico*, v. S. Domenico 2.
Goio D. Stefano, *rettore del R. Ricovero di Mendicità*, c. Casale.
Grandis D. Simone, *cappell. all'Ospedale Mauriziano Umberto I.*
Grossi can. Gio., *direttore spirit. del ritiro della Provvidenza*, v. Milano 3.
Guigonis mons. D. Luigi, can. onor. della Metropol. di Cagliari e *protonotaio apost. rettore Istituto del Buon Pastore.*
Lanza teol. can. Gio., uffiz. ✻, *prefetto della R. Basilica di Soperga.*
Locatelli D. Carlo, *rettore della Casa Religiosa Rosminiana*, v. Chisone 2
Marchino T. Pietro, *rettore dell' Ospizio di Carità*, viale di Stupinigi.
Martini D. Luigi, *cappell. del Carc. Giudiz.*
Mosca D. Gio., *rettore della Famiglia di S. Pietro*, v. Garibaldi 6.
Murialdo teol. Leonardo ✻, *rettore del Collegio Artigianelli*, c. Palestro 14.
Olivero teol. Carlo, *rettore della Chiesa del Cuore di Maria*, v. Campana 8.
Papa prof. can. cav. D. Vincenzo, *dirett. spirituale delle Figlie dei Militari*, Barr. di Casale, v. Porta Palatina 2, p. 3.
Papera canon. Severino, *rettore della Chiesa e Confratern. dello Spirito Santo.*
Pechenino mons. teol. Marco, *cam. segreto di S. Santità, dott. in lettere*, v. Fabro 8.
Pesce prof. D. Luigi, *rettore del Santuario di S. Maria Ausiliatrice.*
Picca Franc., *mission. apostolico, canonico onor. della Collegiata di S. Andrea in Savigliano*, in Torino : v. Alfieri 10.
Prinotti D. Lor., *foud. e dirett. Educat. per Sordo-Mute povere*, strada di Francia 73.
Quilico Pietro, *rettore della Chiesa del Suffragio*, c. Casale 42.
Reffo D. Eug., Collegio Artig., c. Palestro 14.
Ricca D. Giuseppe, *rettore di spirito nel R. Manicomio*, v. Giulio 22.
Roero di Monticelli can. Salvatore, *rettore della Congreg. dei Mercanti*, v. Genova 21.
Rosaz can. Emiliano, *direttore dell'Istituto della Sacra Famiglia*, Borgo S. Donato.
Rua D. Michele, *rettore maggiore della Congregaz. Salesiana*, v. Cottolengo 32.
Sacco P. Francesco, *rettore della Chiesa di S. Giuseppe*, v. dei Mercanti 28.
Sala teol. can. Gio., *capp. S. Pietro in Vincoli.*
Sammorì prof. D. G. Batt., *rett. Chiesa di San Gio. Evang.*, v. Mad. Cristina 1.
Sartoris D. Domenico, *rettore della Chiesa del SS. Natale*, v. Madama Cristina 52.
Savio D. Ascanio, *rettore del Seminario di S. Gaetano*, R. Parco.
Scala can. Amato, *ingegnere, Dirett. Istit. Immacolata Concezione*, v. Pallamaglio 2.
Simma D. Romano, *economo del Convitto Vedove e Nubili*, via al Monte 29.
Tinetti can. Domenico, v. Massena 34.

## Associazione di preghiere per l'Esercito e per l'Armata.
### Borgo Vittoria.

Questa Associazione che ha sede nella Chiesa di Nostra Signora della Salute in borgo Vittoria, monumento storico della liberazione di Torino dall'assedio del 1706, ha per iscopo di promuovere il bene religioso e morale e l'assistenza Divina sui soldati e marinai. I membri dell' Associazione alcuni sono effettivi, cioè militari, che fanno od hanno fatto parte dell'Esercito e dell'Armata navale, altri sono aderenti, cioè i congiunti dei soldati e marinai e quelli che si interessano al benessere dell'esercito e della marina militare.

Giaume canon. cav. avv. Carlo, *cancelliere*

## Società di Previdenza e M. S. tra gli Ecclesiastici

*Sede dell'ufficio:* Via Arcivescovado 12.

Eretta in Torino sotto la Presidenza Onoraria dell'Arcivescovo e riconosciuta Ente Morale con Regio Decreto 27 marzo 1881.

**Orario:** L'ufficio è aperto tutti i giorni, meno i festivi dalle ore 9 alle 12 e dalle 14 alle 16.

**Consiglio di Direzione**

*Presidente*

Colombero can. D. Giacomo, curato di S. Barbara, via Perrone 11.

*Vice Presidente*

Allamano can. Gius., *Rett. della Consolata.*

*Consiglieri*

Fresia can. cav. Silvio, via Assarotti 14.
Falchero padre Gio., v. Maria Vitt. 5.
Lanza prof. can. Gio., p. S. Giovanni 9.
Prato cav. D. Leone, *curato di S Secondo.*
Casale D. Gio., *rettore chiesa di S. Chiara.*
Maffei can. Franc., *Congreg. di S. Lorenzo.*

*Consigliere onorario perpetuo*

Lanza prof. comm. D. Gio. (Silvano d'Orba).

*Segretario-Cassiere*

Gonella D. Edoardo, v. dei Mille 56.

*Coadiutore.*

Gribaudi teol. Angelo, v. Massena 34-36.

## Chiesa Metodista Episcopale

Via Lagrange 13.

Carboneri G., *Pastore.*

*Orario dei servizi religiosi.*

Domenica ore 9 Scuola domenicale.
» » 10 Sermone.
» » 20 Evangelizzazione.
Venerdì » 20 Conferenza religiosa.

## Chiesa Evangelica-Valdese

Tempio: Corso Vittorio Emanuele II, 25.
Cappella: Via Pio Quinto 15.

*Pastori e Ministri.*

Peyrot-Zürcher Davide, v. Pio Quinto 15.
Giampiccoli Ernesto, id.
Tron Giosuè, id.
Ribetti Gio., v. Saluzzo 2.

*Orario dei culti.*

Domenica ore 9 Scuola domen. in lingua italiana; 1ª classe in lingua tedesca.
» » 11 Culto in lingua francese.
» » 15 » » » italiana.
» » 20 Conferenza in lingua italiana.
Martedì » 20 Confer. nel vestibolo del Tempio
Giovedì » 20 id. id.
Venerdì » 20 Esposizione della Dottrina Cristiana.

A Natale, Capo d'anno, Pasqua, Ascensione e Pentecoste culti in lingua tedesca, come pure la prima Domenica di ogni mese alle ore 17.

Per le Istituzioni dipendenti dalla Chiesa Valdese, vedere sotto i titoli speciali.

## Chiesa Inglese

15 — Via Pio Quinto — 15.

Rev. H. C. Lees M. A., *Cappellano.*

## Chiesa Cristiana Evangelica (Battista)

Via Maria Vittoria 27 e v. Saluzzo 14.

*Pastore*

Landels W. Remme, c. Siccardi 51.

**Culti:** Domenica alle **11** ed alle **20,30.**

## Culto Israelita

(Legge 4 luglio 1857).

**Consiglio di Amministrazione dell'Università Israelitica di Torino**

Via Pio Quinto 12.

Foa cav. uff. Bened. *presidente* - Colonna cav. Giuseppe, - Sinigaglia avv. Moise - Foa cav. Alessandro fu Marco - Fubini cav. David - Malvano cav. ing. Alessandro - Sacerdote avv. Giacomo - Amar avv. Moise - Jarak Giuseppe, *segretario e tesoriere* - Fubini Sanson, *inserviente.*

*Rabbino maggiore.*

Foa prof. Gius., *ff. di Rabb. magg., effettivo*, v. Nizza 1.
Bachi Felice, *Vice-Rabbino, ff. di Rabbino maggiore, onorario*, v. Lagrange 45.

## Fratellanza Cristiana per l'Evangelizzazione

Via Barbaroux angolo via Stampatori.

Ogni domenica alle ore 15,30, martedì e sabbato alle ore 20,30, predicazione del Santo Evangelo. L'ingresso è libero e gratuito.

## Esercito della Salvezza.

*Quartiere gen. in Italia:* Via Mazzini 20.

Una Società religiosa con organizzazione militare. Fondata in Inghilterra nell'anno 1866 dal Generale William Booth. L'opera si diffuse poi nei paesi esteri, ed ora esiste in 40 paesi e colonie diverse. L'opera è diretta da più di 12,000 Ufficiali.

Accanto all'opera spirituale si stabilisce anche un « Banco Sociale », che comprende Rifugi ed Asili per i poveri, Case di Lavoro, Cucine Economiche, Ricoveri per le donne cadute e per gli ex-carcerati, ecc. ecc. Il numero di queste istituzioni va sempre crescendo.

*Sala di adunanza*

Via Principe Amedeo 20 *bis.*

Hanno luogo Conferenze serali pubbliche alle ore 20,30.

*Capo in Italia*

Percy Clibbon, *brigadiere.*



# BENEFICENZA, FILANTROPIA, E SOCIETÀ COOPERATIVE DI PREVIDENZA

## Ospedale Maggiore di S. Gio. Batt. e della Città di Torino

Via dell'Ospedale 36

L'erezione di questo maestoso ospedale (area circa 10.000 m. q.) fu iniziata nel 1680 su disegni del celebre Conte Amedeo di Castellamonte ed i lavori proseguivano per lo spazio di nove anni continui sotto la direzione dell'Architetto Baromello. Nel 1689 condotta a termine la massima parte del edificio, vi si trasportavano i letti dell'antico Ospedale del Duomo, fondato nel XII, e quelli degli altri 10 Ospedali esistenti nella Città e sobborghi. L'attuale dotazione del Pio Stabilimento, al cui incremento gareggiarono antichi insigni benefattori, il Reverendo Capitolo della Metropolitana ed il Municipio di Torino, sebbene dia una annua rendita di L. 500 mila circa, ciò nulla meno a cagione degli oneri patrimoniali e delle diverse imposte di cui è gravato e per le continue riparazioni, talvolta straordinarie, che debbonsi eseguire ai fabbricati, è bene spesso insufficiente a far fronte alle ingenti spese che occorrono pel sostentamento dell'Opera la cui totale popolazione somma oltre 900 persone.

Riceve a cura gratuita i poveri d'ambo i sessi, d'ogni età, nazione e religione, purchè affetti da malattia acuta, non contagiosa, escluse le malattie veneree.

**Consulti gratuiti e visite agli infermi.**

*Consulti gratuiti e accettazioni:* Dalle **13** alle **14,30.**
*Visita agl'infermi:* Tutti i giorni.
*Ricoverati nelle Sezioni ordinarie:* Dalle **12,30** alle **14**; l'uscita avrà luogo alle **14.**
*Pensionanti in camere:* Dalle **9,30** alle **12** e dalle **13** alle **17.**
*Per essere accettati gratuitamente bisogna presentare le fedi di nascita e nullatenenza*

**Prezzi delle pensioni.**

Nelle sale . . . . . L. **25** ogni 15 giorni.
In camere di 2 o 4 letti » **60** id. id.
In camere con 1 solo letto » **100** id. id.

**Consiglio d'Amministrazione**

Biandrà di Reaglie conte avv. Massimo, commendatore, *Presidente*, v. Cavour 24.

*Consiglieri*

Ramello teol. Gio. Batt., can. della Metrop., p. S. Giovanni 9.
Effia cav. teol. Gio. Ant., can. della Metropolitana.
Verlucca teol. Gio. Batt., Can. della Metr.
Fresia teol. cav. Silvio, Can. della Metr.
Galleani d'Agliano conte Gius., v. Carlo Alberto 36.
Mo cav. prof. Gerolamo, c. Vitt. Em. II, 38.
Tarconis cav. dott. Cam., v. Garibaldi 13
Demorra ing. Vincenzo, c. Re Umberto 6.

**Direzione**

Dutto cav. Gugl., *Direttore*, v. Ospedale 36.
Parmetler Lor., *Ragion.*, v. Venti Sett. 52.
Pavesio Luigi, *Economo*, via Po 12.
Piccone Luigi, *Applic.*, v. S. Tommaso 24.
Avalle Diego, *Applic.*, v. Zecca 25.
Silva geom. Luigi, *Ispettore tecnico*, via Quattro Marzo 1.

*Medici primari.*

Bozzolo dott. comm. Camillo, v. della Rocca 49.
Forlanini dottor Carlo, prof. di Clinica propedeutica, v. dei Mille 36.
Mercandino dott. Franc., c. Siccardi 7.
Alvazzi-Delfrate dottore Luciano, via Galliari 12.
Pescarolo cav. prof. Bellom, p. Vitt. Emanuele, I, 12.

*Chirurghi primari.*

Bruno prof. Lor., Senatore, v. Cavour 5.
Carle prof. comm. Ant., c. Re Umberto 17.
Anglesio dott. Martino, v. delle Rosine 5.
Isnardi dott. Ludovico.
Gradenigo dott. G., c. Vitt. Em. II, 44.

*Direttore del Museo Riberi.*

Alvazzi-Delfrate dott. Luciano.

*Settore Anatomico.*

Muggia dott. Alberto.

*Aiuto-settore.*

Lombardi dott. Giuseppe.

*Dirett. del Gabinetto chimico Baldi.*

Pescarolo prof. Bellom.

*Aiuto-assistente*

Tonelli dott. Cesare.

*Dirett. dell'Armamentario chirurgico.*

Anglesio dott. Martino.

*Rettori spirituali.*

Bovero D. Carlo. Costamagna teol. Gio.
Ferrero D. Carlo.

*Suora superiora.*

Pucci Vincenza, Suora di Carità.

*Farmacia*

Rognone cav. uff. Carlo, *Direttore.*

*Assistenti interni*

Muggia dott. Alb., *medico.*
Boccasso dott. Gio. Battista, *chirurgo.*

*Aiuti-assistenti interni.*

Tonelli dott. Cesare.
Sartirana dott. Teresio, v. Pr. Tommaso 3.

*Assistenti effettivi di medicina.*
Muggia dott. Alberto.
Bracco dott. Guglielmo, v. Orfane 29.
Bessone dott. Mario.
Dogliotti dott. Amedeo.
Ferrio dott. Luigi.

*Assistenti effettivi di chirurgia.*
Colonna dott. Giovenale.
Lamarchia dott. Luigi.
Boccasso dott. G. B., v. Princ. Tommaso 4.
Nicolello dott. Augusto, v. Garibaldi 13.

*Assistenti supplenti di medicina.*
Arullani dott. Pier Franc.
Tonelli dott. Cesare, v. Consolata 15.
Ottonello dott. Costanzo, v. Ospedale 4.
Bormans dott. Alfonso

*Assistenti supplenti di chirurgia.*
Lombardi dott. Gius. Lor., v. Deposito 5.
Sartirana dott. Teresio, v. Princ. Tomm. 3.
Martina dott. Vincenzo.

## Ospedale Mauriziano Umberto I
Strada di Stupinigi.

Aperto alla beneficenza il 7 giugno 1885 in sostituzione del vecchio Ospedale Maggiore. Questo grandioso tempio della carità, maestosamente rappresentata sull'attico della facciata sita a levante della strada di Stupinigi, racchiude in sè gli ultimi dettami della scienza. Eminentemente destinato a continuare le nobili tradizioni di quello soppresso di via Basilica e ad accrescerne anzi i benefizi, venne ideato dal Prof. Comm. Spantigati, e costrutto in base agli studi e disegni da esso lui dettati, redatti dall'Ing. Cav. Perincioli.

Contiene normalmente 250 letti, la maggior parte dei quali destinati alla cura gratuita dei poveri d'ambo i sessi, purchè affetti da malattia acuta, non contagiosa nè comunicabile. In caso di necessità, può contenere 500 ammalati.

Nei primi due fabbricati interni, cioè quello di destra per le donne e quello di sinistra per gli uomini, che formano l'Ospizio istituito dal Magnanimo Re Carlo Alberto, esistono camere da uno, due e più letti destinati alle persone agiate d'ambo i sessi che si trovino nelle condizioni suddette. La retta giornaliera ne è assai mite. In apposite infermerie vengono pure ricoverati ammalati a retta giornaliera di L. 2,00.

Un servizio sanitario speciale venne istituito per le malattie delle donne, degli uomini e dei bambini. Lo dirigono distinti sanitarii e specialisti.

**Consulti gratuiti e visite agli infermi.**

*Consulti gratuiti di medic. e chirur. ed accettazioni:* Tutti i giorni alle **10**.

*Ambulatorio per le malattie speciali delle donne:* Tutti i lunedì, mercoledì e venerdì alle ore **10**.

*Padiglione speciale per malattie delle donne.*

*Ingresso al pubblico per la visita agl'infermi nelle sale:* Tutti i giorni dalle **13** alle **14**. *Nelle camere dei pensionanti* dalle **13** alle **17**.

*Pei ricoverati negli Ospizi sarà rilasciato un biglietto personale al visitatore con orario limitato:* dalle **12,30** alle **17,30**.

*Per essere accettati gratuitamente devesi presentare la fede di nullatenenza rilasciata dal sindaco del Comune ove l'infermo risiede.*

**Prezzo delle pensioni**

| | | | |
|---|---|---|---|
| Nelle infermerie . . . . | L. | 2 | giornaliere |
| In camere da 6 letti . . . | » | 4 | id. |
| » 3 » . . . | » | 5 | id. |
| » 2 » . . . | » | 7 | id. |
| » 1 » . . . | » | 10 | id. |

**Direzione**

Calleri di Sala Federico, ✻ e ⛁, *direttore economo.*
Pecheux Carlo, *reggente segretario.*
Moretta Luigi, *addetto.*

*Personale Ecclesiastico*

Ferreri D. Gio. Battista, ✻, *cappellano dell'Ordine Mauriziano.*
Grandis D. Simone, ✻, *capp. dello spedale.*

*Personale Sanitario*

Carle prof. dott. Ant., comm. ⛁, cav. ✻, *chirurgo primario*, c. Re Umberto 17.
Graziadei dott. prof. Bonaventura commendatore ⛁, cav. ✻, *medico primario*, c. Oporto 12.
Fantino dott. Giuseppe ⛁, *chirurgo-aiuto della clinica chirurg.*, c. Re Umberto 50.
Antoniotti dottor Franc., *medico-chirurgo assistente*, incaricato delle accettazioni di chirurgia, p. Madonna degli Angeli 2.
Perrero dott. Emilio, *med. chir.-assistente, in primo*, sez. medica, v. S. Secondo 31.
Galeazzi dott. Riccardo, *medico chirurgo assistente in primo*, sezione chirurgica, Osped. Umberto I.
Rossi dott. Vinc., *medico chirurgo assistente*, v. Maria Vittoria 6.
Fassò dott. Gaud., *med. chir. assist.*
Grillo dott. Antonio, *med. chir. assist.*
Dardanelli dott. Matteo, *med. chir assist. supplente.*
Becchio dott. Giuseppe, *med. chir. assist. suppl.*, v. Gioberti, 28.
Bertinaria Felice, *farmacista.*

## Opera Pia di S. Paolo.
Via Monte di Pietà

(Vedi nella Rubrica **Istituti di Credito** (*Opera S. Paolo*) l'elenco degli incaricati della distribuzione dei sussidi).

## Opera pia di S. Luigi Gonzaga
Via Santa Chiara 40.

Lo scopo di questo pio Istituto, fondato sullo scorcio del secolo passato, è: 1° di ricoverare gli infermi poveri affetti da tisi, idrope, cancro, marasmo, domiciliati almeno da tre mesi entro la cinta daziaria di Torino; 2° di soccorrere a domicilio quelli abbandonati e affetti da grave malattia acuta o cronica, tale da impedire il lavoro. Le domande di ricovero nell'Ospedale e di sussidio a domicilio si debbono fare all'Elemosiniere delegato per ciascuna parrocchia, presentando le fedi mediche, di povertà e di nascita.

Il Re Carlo Alberto fondò nel marzo 1833, con fondi del suo particolare patrimonio, 24 letti per uomini e donne affetti da malattie cutanee, cioè pellagra, scorbuto, cancroide, scrofulide, eczema, tigna, lebbra, di qualsiasi luogo del regno. Le domande di ricovero si presentano alla Segreteria dell'Ospedale, munite delle fedi mediche, di nascita e di povertà. Giuseppe Devada fondò 6 letti per i commercianti od addetti al commercio, poveri cronici. Vi sono inoltre varii letti a pensione per uomini e donne in camere separate e comuni.



**Rette giornaliere.**

| | | |
|---|---|---|
| Camere separate . . . . . | L. | 6 — |
| » comuni . . . . . | » | 4 — |
| Infermerie. . . . . | » | 2 — |

*N.B.* Oltre a L. **10** d'ingresso per tutti è necessario un deposito di L. **150** per le pensioni da L. 2 e di L. **200** per le altre.

**Visite agli infermi.**

*Pensionari nelle camere:* Dalle **9** alle **11** e dalle **13** alle **17**.
*Pensionari nelle infermerie:* Dalle **9** alle **10** e dalle **14** alle **15**.
*Ricoverati gratuitamente:* Nei giorni di Domenica e Giovedì dalle **14** alle **15**.

**Consulti di Medicina generale e malattie di petto.**

Aviotti dott. Ang. — Milone dott. Albano.
Martedì, Giovedì e Sabato alle **15,30**.

**Consulti sulle malattie della Pelle.**

De Casa dott. Pier Alberto.
Garosci dott. Nicola.
Lunedì, Mercoledì e Venerdì, alle **15,30**

**Consulti sulle malattie della bocca.**

Martini dott. cav. Luigi, v. Barbaroux 2.
Mercoledì alle **8**.

**Direttori di nomina governativa.**

Thaon di Revel conte Ignazio, *direttore primario*, v. Carlo Alberto 44.
Scarampi di Pruney march. Ludovico, *direttore dell'interno*, v. Bogino 25.
Claretta barone comm. Gaudenzio, *dirett. ammessioni a ricovero*, v. della Rocca 13.
Vignolo-Lutati dott. Celestino, *direttore sanitario*, v. S. Dalmazzo 17.
Biandrate di S. Giorgio conte Luigi, via Bogino 16.
Gromis di Trana conte Emilio, *direttore economo*, v. S. Dalmazzo 6.
Dogliotti cav. avv. Paolo, *membro suppl. della Consulta*, v. Orfane 25.
Ricciolio cav. Eugenio, *membro supplente della Consulta*, p. Carlo Eman. II, 9.
Sella ing. Rodolfo, *direttore di segreteria* corso Vinzaglio 15.
Balbo cav. Casimiro, v. Saluzzo 37.
Combetti cav. Gio., v. Consolata 5.
Galleani d'Agliano conte Giuseppe, via Carlo Alberto 36.
Mottura cav. avv. Emilio, *dirett. del contenzioso*, piazzetta B. V. degli Angeli 2.
Bertini comm. avv. G. B., v. Maria Vitt. 19.
Prato avv. Edoardo, p. Statuto 13.

**Direttore onorario**

Donaudi cav. Felice, v. S. Massimo 47.

**Direttori elemosinieri**

*Per Santa Teresa*
Combetti cav. Gio., v. Consolata 5.
*Per S. Gioachino*
Ricciolio cav. Eug., p. Carlo Em. II, 9.
*Per San Dalmazzo*
Antonielli di Costigliole conte Carlo, via Cernaia 15.
*Per i Ss. Martiri*
Compairé Gio., v. Genova 12, c. p.
*Per S. Secondo*
Gianazzo di Pamparato cav. Annibale, c. Vitt. Em. II, 32.
*Per S. Giovanni*
Claretta bar. comm. Gaud., v. Rocca 13.
*Per Santa Barbara*
Bregliani teol. D. Gio. Batt. Alb., corso Vinzaglio 5 *ter*.
*Per la Madonna degli Angeli*
Mottura avv. cav. Emilio, p. B. V. degli Angeli 2.
*Per la SS. Annunziata*
Della Chiesa di Cinzano march. Ludovico, p. Vitt. Em. I, 8.
*Per la B. V. delle Grazie*
Canfari Ant., c. Vitt. Em. II, 98.
*Per S. Massimo*
Ripa di Meana conte Alfonso, v. Mazzini 40.
*Per S. Agostino*
Darbesio Ignazio, v. Misericordia 3.
*Per S. Donato*
Prato avv. Edoardo, p. Statuto 13.
*Per S. Filippo*
Gariazzo cav. avv. Carlo, v. Ospedale 40.
*Per S. Carlo*
Borgnino cav. prof. D. Felice, v. Venti Settembre 36.
*Per i Ss. Angeli Custodi*
Avenati-Bassi G. B., c. Vitt. Em. II, 104.
*Per la Gran Madre di Dio*
Chiaudano Gio., v. Villa della Regina 1.
*Per S. Francesco da Paola*
Solaro del Borgo cav. Paolo, v. Mazzini 17.
*Per il Sacro Cuore di Gesù*
Pellottier Gio. Batt., v. Nizza 95.
*Per S. Maria di Piazza*
Icardi Gio. Batt., v. Botero 8.
*Per S. Giulia*
Craveri avv. cav. Seb., v. Bava 10.
*Per S. Tommaso*
Tasca Enrico, v. Maria Vittoria 38.
*Per il Corpus Domini*
Berrone can. D. Ant., v. S. Maria 3.
*Per i Ss. Pietro e Paolo*
De-Alexandris Raffaele, c. Re Umberto 50.
*Per la B. V. del Carmine*
Piossasco d'Airasca conte Alberto, v. Corte d'Appello 22.

*Impiegati*

Gaffino cav. Emilio, *Segretario capo*, via Passalacqua 1.
Pettiti Giuseppe Stanislao, *Ragioniere*, via Barbaroux 43.
Prelle prof. Massimo, *Segretario economo*, v. Cibrario 1.
Avataneo D. Bartol., *Rettore*, v. S. Chiara 40.
Torretta D. Alessandro, *Vice-rettore*, via S. Chiara 40.
Varaglia dott. Serafino, *Medico primario*, corso Siccardi 7.
Paradisi dott. cav. Ettore, *Chirurgo primario*, c. Oporto 21.
Bellosta dott. cav. Franc., *Med. primario*, via Assarotti 4.
De Casa Pier Alberto, *Medico primario*, v. Viotti 2.
Milone dott. Albano, *Medico assistente interno*, p. Em. Filiberto 18.
Vergnano dott. Casimiro, *Chirurgo assistente*, v. Pietro Micca 20.
Ariotti dottor Angelo, *Medico assistente*, via Venti Settembre 65.
Garosci dott. Nicola, *Medico assistente*, via Garibaldi 23.
Bracco dott. Guglielmo, *Medico assistente, supplente*, v. Orfane 29.
Martini cav. dott. Luigi, *Medico consul. gratuito per malattie della bocca*, v. Barbaroux 2.

## Ospedale Maria Vittoria

Via Cibrario in fondo.

Per iniziativa presa fino dal dicembre 1879 dal dottore aggregato comm. Gius. BERRUTI, mercè il favore incontrato nella cittadinanza torinese, il concorso della privata beneficenza, l'offerta gratuita del terreno e l'efficacissima protezione del compianto Duca d'Aosta, l'Ospedale *Maria Vittoria*, potè aprirsi alla pubblica assistenza il 1° agosto 1887.

Esso è costrutto secondo le migliori norme igieniche e salutari, a 3 padiglioni isolati, con camere particolari a ciaschedun ammalato, di cui 2 per le infermerie, uno centrale per l'ambulatorio clinico, il laboratorio di istologia e chimica, le sale di operazione, elettro-terapia, idroterapia ed alloggio degli assistenti interni e delle Suore. — Le infermerie sono collegate al padiglione centrale per mezzo di gallerie coperte che mettono le medesime in diretta comunicazione colle cucine e possono all'uopo essere completamente isolate. — Tutti i padiglioni sono separati da aiuole coperte di piante e fiori. — Una comoda ed elegante palazzina situata in mezzo a ridente giardino adiacente all'Ospedale, è destinata esclusivamente alle pensionanti di 1ª categoria con servizio speciale e conforme alle primarie Case di salute.

Un nuovo edificio venne costrutto, isolato dai suddetti padiglioni per le malattie delle donne, ed in esso sarà nel corrente anno aperta la sezione infantile.

Tale padiglione per l'infanzia ha pure sale comuni e camere individuali. — In tutti e tre i padiglioni vi ha una sala per operazioni munita di tutti i mezzi più razionali che la chirurgia moderna ha sancito. — Un ultimo edifizio, pure indipendente, è destinato alla chiesa per gli uffizi religiosi.

La Direzione amministrativa dell'Opera è composta di nove membri che si rinnovano ogni triennio.

La Direzione sanitaria è composta di due medici chirurghi primarii, un medico direttore della sezione pediatrica, due medici assistenti esterni, due medici assistenti interni.

La gestione economica è condotta da un direttore economo, il quale, d'accordo col direttore tecnico dell'Ospedale, sorveglia in ogni bisogna il buon andamento della nuova Istituzione.

Alla assistenza diretta degli ammalati ed al governo della cucina e delle masserizie sono addetti dodici infermiere con le Figlie della Carità.

L'Ospedale, benchè costrutto, per ragioni finanziarie, nella sola metà, occupa 90 letti compresi quelli della palazzina. Per mezzo del suo ambulatorio l'Ospedale può dare un largo contingente di operosità, con grande aiuto alla pubblica assistenza, un sollievo non trascurabile ai poveri sofferenti. — L'esperienza, ne' suoi primi 10 anni di esercizio, ha ampiamente confermato le previsioni di quanti hanno colla miglior fede coadiuvato la fondazione di questa nuova opera di carità e di progresso civile.

*Tariffa giornaliera per le inferme ricoverate ciascheduna in camera separata.*

1ª Categoria (in elegante e comoda palazzina) L. 10
2ª Id. . . . . » 5
3ª Id. (semi-gratuite). . . . . » 3
4ª Id. . . . . gratuite

*Orario dell'ambulatorio:* dalle 10 a e 12, e dalle 13 alle 15.

Si possono visitare le inferme dalle ore 13 alle 16

### Direzione ed Amministrazione

*Presidente onorario*

S. A. R. il Principe Emanuele Filiberto Duca d'Aosta.

*Presidente effettivo*

Luserna Rorengo di Rorà conte Emanuele, corso Duca di Genova 31.

*Vice-Presidenti effettivi*

Bertini avv. comm. G. B., senatore, via Maria Vittoria 19.
Bollati ing. comm. Oreste, via Principe Tommaso 28.

*Consiglieri*

Roux avv. comm. Luigi, v. Dav. Bertolotti 1.
Pollone comm. E., *tesor.*, v. Carlo Alb. 18.
Berruti dott. aggregato comm. Giuseppe, *direttore*, piazza Vitt. Em. I, 13.
Bergesio dott. cav. uffiz. Libero, p. Carlo Emanuele II, 9.
Martini comm. Alessandro, c. Vitt. Em. 44.
Vigliardi-Paravia cav. Giuseppe, *Direttore Segreteria*, v. Alfieri 26.

*Direttore tecnico dell'Ospedale*

Berruti dott. aggreg. comm. Giuseppe.



### Direzione medica

*Medico chirurgo primario onorario*

Novaro prof. G. Filippo, *Bologna*.

*Medici chirurghi primari*

Berruti dott. comm. Gius., *libero docente*, piazza Vitt. Em. I, 13.
Bergesio dott. cav. uff. Libero, *libero docente*, p. Carlo Emanuele II, 9.

*Medici chirurghi assistenti esterni*

Pinna-Pintor dott. Arturo, *primo aiuto della sezione ginecologica*, v. Po 6.
Motta dott. cav. Mario, *direttore della sezione pediatrica*, v. Madama Cristina 33.

*Med. chir. assistente esterno volontario.*

Peunas-Tola dott. Gaet., v. Montebello 26.

*Medici chir. assistenti interni*

Foggiola dott. Giacinto.
Giovanelli dott. Ernesto.

*Direttore-Economo*

De Bernardi cav. Cesare, c. Vinzaglio 5.

*Direttrice interna*

Suor Collino Maria, Figlia della Carità.

*Revisori dei conti*

Hess Giuseppe, v. Davide Bertolotti 2.
Arduin cav. Federico, v. Maria Vitt. 51.

*Servizio Cassa*

Banca Commerc. Ital., v. S. Teresa 11.

### Comitato delle Signore Patrone

*Presidente*

Borgnana-Picco sig.ª Giovannina, vedova Bosco, p. Carlo Felice 6.

*Vice Presidenti*

Hess sig.ª Emma, v. Davide Bertolotti 2.
Luserna Rorengo Di Rorà Canevaro contessa Delfina, c. Duca di Genova 31.

*Direttrice Segreteria*

Bollati-Rossi sig.ª Adele, v. Princ. Tomm. 28.

*Ispettrici*

Ara sig.ª Albertina, p. Vitt. Em. I, 11.
Arduin sig.ª Fanny, v. Maria Vittoria 51.
Bergesio Oliveri signora Carolina, piazza Carlo Eman. II, 9.
Bertetti-Engelfred signora Teresa, via Venti Settembre 8.
Biancotti Perona sig.ª Luisa, c. Oporto 40.
Bosio-L'Orso sig.ª Vittorina, c. Siccardi 26.
Bosso Pollone sig.ª Adele, v. Carlo Alb. 18.
Castelli Gius.ª ved. Lavezzeri, via Po 21.
Ceriana-Mayneri Jacini contessa Giulia, c. Duca di Genova 27.
Cerino-Zegna Roncati, c. Beccaria 2.
Cerino-Zegna sig.ª Teresa, c. S. Martino 5.
Chiusano-Ramella sig.ª Eva, c. Vitt. Em. II, 88
Darbesio-Pansa signora Adele, v. della Misericordia 3.
De Bernardi Ara sig.ª Corinna, c. Vinzaglio 5
Denina-Baricalla sig.ª Luisa, p. S. Carlo 6.
Faà-Comba sig.ª Giustina, v. Maria Vitt. 27.
Favale-Baur sig.ª Alina, p. Solferino 20.
Germano-Scalvedi signora Casimira, corso Vitt. Em. II, 60
Graziano signora Marianna ved. Sormani, p. Solferino 22.
Guillot-Teppa sig.ª Emilia, c. Siccardi 47.
Henry sig.ª Allais Enrichetta, c. Vinzaglio 9.
Leumann-Cerruti sig.ª Amalia, p. Statuto 9.
Losio-Ramella sig.ª Fadilla, c. Vitt. Em. II, 88.
Luserna Rorengo di Rorà-Pallavicino marchesa Teresa, v. Cavour 13.
Malabaila Scarampi di Monale contessa Adele, c. Vitt. Em. II, 94.
Martini di Cigala Canevaro contessa Giovanna, v. Assietta 49.
Martini di Cigala Ferrari Ardicini contessa Fanny, v. Venti Settembre 16.
Martinolo-Teppa sig.ª Car.ª, v. Consolata 3.
Melano di Portula-Viarana contessa Carolina, v. Cernaia 8.
Moreno-Marone signora Albina, c. Vitt. Eman. II, 71.
Municchi contessa Anna Teresa, Palazzo Prefettura.
Nigra-Guillot signora Maria, c. Duca di Genova 17.
Oliveri-Colonetti signora Vittoria, p. Vitt. Em. I, 21.
Palberti-Davicini signora Edvige, v. S. Chiara 15.
Paoletti-Bernardi sig.ª Fel.ª, v. Mercanti 17.
Pettiti-Onofrio signora Filippina, via Barbaroux 43.
Piatti Pozzo sign.ª Giulia, p. Solferino 11.
Ponzini-Magnaghi signora Isabella, via Legnano 17.
Racca-Ceppi sig.ra Giuseppina, c. Oporto 2.
Ramella-Lanza signora Libera, c. Vitt. Eman. II, 88.
Ramella-Vercellone signora Dina, corso Vitt. Eman. II, 88.
Raseri sorelle Adelaide ed Enrichetta, piazza Vitt. Em. I, 13.
Roux-Bercanovich sig.ª Itala, p. Solferino 20
Riccardi di Lantosca Basco contessa Virginia, v. Carlo Alberto 39.
Roggiero-Perotti sig.ª Centina, v. Po 4.
Saluzzo di Paesana marchesa Aurelia, v. Consolata 1.
Serafini Palmira ved. Fontana, p. Vitt. Em. I, 21.
Spingardi Bruno signora Benie, v. Princ. Amedeo 16.
Toesca di Castellazzo contessa Giulia, v. S. Francesco da Paola 13.
Vagnone Malvina vedova Berni, c. Vitt. Em. II, 52.
Vigliardi-Paravia-Roda signora Giulia, v. Alfieri 26.

## Piccola Casa della Divina Provvidenza

*sotto gli auspici di S. Vinc. de' Paoli*

(Ospedale Cottolengo)

Via Cottolengo 14.

Riconosciuta legalmente con R. Biglietto in data 27 agosto 1833.

***Consulti ed accettazioni gratuiti*:** Tutti i giorni dalle ore 9 alle 11.
***Visita agl'infermi*:** Giovedì e Domen. dalle 13 alle 14.

Il venerabile sac. Giuseppe Benedetto Cottolengo da Bra, canonico della SS. Trinità e Socio della Congregazione del *Corpus Domini*, nel gennaio 1828 fondò un ospedaletto per infermi nella casa della *Volta Rossa* (via Palazzo di Città 13), che nel 1832 traslocò in Valdocco, dove ora esiste mirabilmente ampliato. Il fondatore morì in Chieri il 30 aprile 1842 in età di anni 56. In questo Istituto si trovano raccolte circa cinque mila persone, tutte (pochissime eccettuate) gratuitamente accettate e provvedute d'ogni cosa. La Piccola Casa si divide in tante famiglie:

**Maschili:** Sacerdoti — Fratelli di S. Vincenzo — Tommasini — Fratini — Luigini — Orfanelli.
**Femminili:** Suore Vicenzine alle quali è affidato il servizio generale della Casa e molte delle quali sono mandate in provincia per servizio degli Ospedali, delle Scuole e degli Asili infantili. — Suore suffragine. — Suore Carmelitane — Suore del Preziosissimo Sangue di Gesù — Figlie Pietadine. — Orsoline. — Genovefle. — Eliane. — Taidine.

Per amendue i sessi separatamente vi sono le famiglie dei Sordo-muti, Epilettici, Invalidi, Scemi, Ammalati di ogni sorta, senza distinzione di patria o religione, purchè non ammessibili negli altri ospedali, e specialmente per i vaiolosi.

La Piccola Casa ha pure una Scuola gratuita per giovanette esterne, alle quali si dà una piccola refezione ed anche talvolta qualche oggetto di vestiario.

*Direttore*

Ferrero canon. comm. D. Giuseppe.

*Medico capo.*

Vignolo-Lutati dott. cav. Celestino, via S. Dalmazzo 17.

## Sifilicomio di Torino

Corso Cairoli 14*bis*.

Quest'Ospedale, aperto nel 1866 in seguito alla soppressione dell'Infermeria Bogetto, già esistente presso il R. Ospizio generale di Carità, venne eretto in Corpo Morale con R. Decreto 22 marzo 1868 e vi sono curati gratuitamente i poveri dei due sessi affetti da malattie veneree e sifilitiche.

Sonovi anche stabiliti alcuni letti a pensione per uomini e donne con trattamento distinto per la cura esclusiva delle dette malattie.

*Dispensario annesso*
*per accettazioni, consulti e medicazioni gratuite*
Tutti i giorni alle ore **8**.

**Visite ai ricoverati.**

*Nelle sale:* Mercoledì, Venerdì e Domenica, dalle ore **13** alle **14**.
*Assegnate:* Stessi giorni dalle **14,30** alle **15,30**.
*Nelle camere:* Tutti i giorni dalle **9** alle **11,30** e dalle **13** alle **18**.

**Prezzo delle pensioni**

In camera comune . . . . L. **3** giornaliere
In camera con un solo letto » **5** »

**Direzione**

*Presidente*

Canaveri cav. avv. Federico, v. Garibaldi 4.

*Direttori*

Giovannini prof. Sebastiano, v. S. Francesco da Paola 37, p. 1.
Carle prof. Antonio, comm. ☎, corso Re Umberto 17, p. 1.
Davicini ing. Attilio, ☎, v. Venti Sett. 11
Mosca dott. aggr. Luigi, comm. ☎, via Mazzini 31, p. 3.

*Segretario*

Allasia Andrea, via Belvedere 17, p. 2.

*Ispettorato ed economia*

Marini Michele, *Ispettore-economo*, via Mazzini 27.
Giachino Pietro, *Aiutante all'ispettore*, c. Cairoli 14*bis*.

*Servizio sanitario*

Salsotto dott. Giovenale, ☎, *Medico ordin. reggente*, c. Vitt. Em. II, 32, p. 2.
Saglietto dott. Giacomo, *Medico assistente*, v. S. Massimo 31.

## Ospedale Oftalmico di Torino

Via Juvara 19.

Si ricevono ammalati poveri, adulti e fanciulli, affetti da malattie d'occhi.

Vi sono letti a pensione per gl'infermi non poveri.

Le cure e le operazioni chirurgiche sono *gratuite* anche per i pensionari.

Il servizio sanitario vi è fatto dal prof. Carlo Reymond, Direttore della Clinica Oculistica Universitaria e Medico primario, e dal Dott. Pietro Baiardi Medico ordinario, docente con effetti legali in oftalmoiatria.

Il consulto gratuito (*Dispensario*) ha luogo tutti i giorni dalle ore 8 alle 9 e dalle 13 alle 14.

**Orario per visitare i ricoverati.**

*Donne, fanciulli e lattanti:* Lunedì, Giovedì, Sabato, dalle ore **15** alle **16,30**.
*Uomini e fanciulli:* Martedì, Venerdì, Domenica, dalle ore **15** alle **16,30**.

**Prezzo delle pensioni.**

*Per adulti.*

Camera a solo . . . . . L. **10** giornaliere
» a 4 letti . . . . . » **5** »

*Per fanciulli da 4 a 12 anni.*

Camera a solo . . . . . L. **10** giornaliere
» a 4 letti . . . . . » **3** »

*Per bambini al di sotto degli anni 4 con assistenza obbligatoria di persona adulta.*

Camera a solo . . . . . L. **3** giornaliere
» a 4 letti . . . . . » **2** »

*NB.* Le persone che assistono gli ammalati hanno la riduzione di L. **2** sulla pensione di L. **10** e di L. **1** su quella di L. **5**.

**Direzione.**

*Presidente onorario.*

Gamba prof. comm. barone Alberto, corso Vitt. Em. II, 30.

*Presidente*

San Martino Valperga conte Guido, Senatore del Regno, c. Oporto 36.



*Vice Presidente*

Zerboglio ing. cav. P. Gius., p. Solferino 1.

*Direttori*

Bizzozero prof. comm Giulio, Senat. del Regno, v. Campana 34.
Casana barone avv. Ern., v. dei Mille 22.
Gallinati avv. comm. Gio., v. dei Mille 9.
Gonnet bar. comm. Ernesto, *ten. generale*, p. Carignano 2.
Montaldo dott. comm. Gius., c. Vittorio Eman. II, 82.
Reymond prof. cav. uffiz. Carlo, v. S. Dalmazzo 15.
Foesca di Castellazzo conte avv. Gioachino, v. Princ. d'Acaia 22.

*Impiegati*

Gallo Gio. Ern., *Segretario*, c. Vinzaglio 19.
Mazzarino Pietro, *Economo*, v. Juvara 19.
Butteri cav. Luigi, *Control.*, v. Rossini 22.
Martina cav. Giulio, *Applicato*, v. Nizza 27.

*Cappellano.*

Salomone D. Gius., v. Garibaldi 57.

*Servizio di Tesoreria.*

Opera pia S. Paolo, v. Monte Pietà 32.

**Personale sanitario.**

*Medico primario, Dirett. della 1ª Sezione e della Clinica*

Reymond prof. dott. cav. uff. Carlo, via S. Dalmazzo 15.

*Direttore della 2ª sezione e aiuto onorario della Clinica.*

Bajardi dott. prof. Pietro, v. S. Francesco da Paola 21.

*Assistenti della Clinica*

Gaudenzi dott. Carlo, 1° *assist.*, v. Donati 15.
Pes dott. Orlando, 2° *assist.*, v. Juvara 19.
Bossalino dott. Dom., 3° *assist.*, v. Mad. Cristina 21.
Trombetta capit. dott. Edmondo, *assistente onor. deleg. dal Ministero della Guerra*, v. dei Mille 23.

*Assist. dell'osped. e volont. della Clinica.*

Olioli-Fasola dott. Gio., v. Garibaldi 9.
Magnani dott. Camillo, v. Gioberti 6.
Montalcini dott. Alessandro, v. Accademia Albertina 37.

*Assist. volontari della Clinica e dell'ospedale per ordine alfabetico.*

Artom dott. Giacomo, v. Juvara 18.
Assandria Marco, p. Em. Filiberto 18.
Besio dott. Enrico, v. Sagliano 3.
Bietti dott. Amilcare, v. Cernaia, 32.
Delzoppo dott. Luigi, v. Massena 6.
Fenoglio dott. Bern., v. Am. Avogadro 12.
Gonella dott. Gio. Batt. v. Nizza 5.
Morini dott. Egidio, v. Mazzini 34.
Oreni dott. Giuseppe, v. Passalacqua 1.

## Ospedale Infantile Regina Margherita

Corso Galileo Galilei, ang. v. dei Fiori. (Barriera di Nizza).

Creato per iniziativa del prof. Secondo Laura, fondatore dell'Opera, apostolo degli ospedali infantili d'Italia, venne solennemente inaugurato il giorno 9 dicembre 1883. — L'associazione che lo sostiene è composta di *soci fondatori*, di *soci perpetui* e di *soci azionisti*. — Sono soci fondatori quelli che versano una somma non inferiore alle lire 1000; — soci perpetui quelli che versano una somma non inferiore a lire 100; — soci azionisti quelli che si obbligano di versare una somma non inferiore a lire cinque annue per un quinquennio almeno. — Agli obblatori di lire 20,000 viene intestata una sala. Agli obblatori di una somma non minore di lire 5000 viene intestato un letto. — Tutte le obblazioni da lire 1000 in su vengono ricordate in apposita tavola marmorea collocata in luogo d'onore. L'Ospedale conta 70 letti ed è destinato esclusivamente alla cura delle malattie mediche e chirurgiche, prevalentemente acute, dei bambini dai 2 ai 12 anni.

Tutti i sanitari prestano servizio gratuito.

**Orario dell'ambulatorio.**

Medicina . . . . . Estate ore **16,30**
» . . . . . Inverno » **15,30**
Chirurgia . . . . . » **16**

**Consiglio d'Amministrazione.**

*Presidente*

Laura comm. prof. Secondo, v. Madama Cristina 48.

*Vice-Presidente*

Negri cav. Pasquale, via dei Fiori 90.

*Vice-Presidenti Onorari*

Martini comm. Aless., c. Vitt. Em. II, 44.
Selve comm. Federico, c. Oporto 12.

*Consiglieri*

Gianotti avv. Pietro, v. Garibaldi 31.
Giusiana Sebast., p. barr. di Nizza 173.
Gribaudi Alberto, p. barriera di Nizza.
Gromis di Trana conte Carlo, via San Dalmazzo 6.
Nam Alessandro, v. S. Secondo 9.
Nota dott. cav. Annibale, c. Vitt. Em. II, 52.
Pesce avv. Piero, v. dei Fiori 55.
Rodella avv. Carlo, c. Vitt. Em. II 61
Toso dott. cav. Antonio, v. dei Mille 16.

*Consiglieri Onorari*

Garelli dott. cav. Cleto, via Vittorio Amedeo II, 18.
Vinaj dott. cav. Scip., c. Re Umberto 8.

*Revisori dei conti*

Auxilia comm. G. B., v. Venti Sett. 41.
Charbonier cav. Giulio, c. Vitt. Em. II, 74.
Navassa avv. Pietro, v. Barbaroux 20.

**Corpo Sanitario**

*Dirett. sanitario*

Laura comm. prof. Secondo, predetto.

*Sezione medicina*

Laura dott. Secondo, *medico prim.*, pred.
Garelli dott. cav. Cleto, *medico aiuto*, pred.
Giorelli dott. Ern., *assist.*, v. Andrea Doria 8.

*Sezione chirurgia*

Nota dott. cav. Annibale, *chirurgo primario*, predetto.
Dogliotti dott. Luigi, *assistente*, v. Goito 6.
Meynier dott. Emilio, *assistente.*

*Direttore di Segreteria*

Gianotti avv. Pietro, predetto.

*Direttore di Tesoreria*

Gromis di Trana conte Carlo, predetto.

*Tesoriere Economo*

Bertasso Luigi, v. Vitt. Amedeo II, 13.

*Direttrice onoraria*

Gagliardini Giacinta, v. Mercanti 30.

**Commissione di finanza**

*Membri*

Gromis di Trana conte Carlo.
Negri cav. Pasquale
Nam Alessandro.

**Comitato delle signore Patronesse.**

*Presidente.*

Ricardi di Netro contessa Costanza nata Lomellini, v. Scuole 10.

*Vice-Presidenti.*

Ricci des Ferres baronessa Azeglia nata Fassati, v. Bogino 12.
Lampugnani-Frisetti Aniceta, via della Cernaia 30.

*Tesoriera.*

Quest-Moneta Adele, v. Gazometro 14.

*Segretaria.*

Pettazzi-Balestra Adele, v. del Carmine 4

*Vice-Segretaria.*

Scarpa Maria, v. Corte d'Appello 9.

*Consigliere.*

Calcagno-Cavalchini Rosalia, piazza Lagrange 2.
Damilano Laura ved. Colli, v. Saluzzo 15.
Fiando Santini nob. Marianna, c. Oporto 35.
Figarolo di Groppello-Solaroli contessa Giorgiana, v. Mazzini 52.
Lamba Doria marchesa Maria nata Ricardi di Netro, v. Cavour 11.
Porazzi-Bosio Giuseppina, v. Roma 42.
S. E. Visone contessa Amalia nata Rasini di Mortigliengo, c. Re Umberto 6.
Engelfred donna Beatrice nata Pio-Falcò Savoia, c. Cairoli 8.

*Direttrice interna.*

Suor Giuseppina Pellò, sorella della Carità.

## Infermeria di S. Vincenzo de' Paoli
## (*Ospedale S. Salvario*)

Via Nizza 14.

Quest'Ospedale, volgarmente detto di *S. Salvario*, apertosi nel 1840, è diretto dalle Suore di Carità; contiene cento e più letti per uomini e donne affetti da malattie mediche e chirurgiche ancorchè croniche, purchè non contagiose. Non vi sono posti gratuiti. La pensione varia dalle L. **50** alle **80** mensili. Vi sono anche camere separate. Le domande di accettazione si fanno alla Suora Superiora, la quale avverte il Medico onde visiti il malato e lo accetti o no secondo giudica in proposito.

**Visite agli infermi.**

Tutti i giorni dalle **12** alle **15**.

*Medici addetti*

Ciartoso prof. dott. Luigi, *Direttore sanitario*, v. Lagrange 10.
Abate-Daga Giovanni, *Medico ordinario*, v. Nizza 29.
Gervasone Alessandro, *Assistente medicina*, v. Nizza 14.

## Ospedale *Amedeo di Savoia*
## per le malattie infettive

oltre la barriera del Martinetto
con accesso dalla barr. di Valdocco.

L'impianto di quest'Ospedale, che porta il nome dell'Augusto Principe, venne iniziato per pubblica sottoscrizione alla quale l'Opera Pia di San Paolo concorse con L. 100,000. S. M. il Re generosamente elargì L. 160,000, corrispondenti all'importo delle sottoscrizioni già raccolte al Marzo 1891 pel monumento al suo compianto fratello; ed il Municipio destinò a favore della nascente istituzione le Lire 250,000 del lascito Rudigoz.

Con R. Decreto, 8 maggio 1892, venne approvato il progetto di costruzione compilato dall'ingegnere Prinetti col concorso di una Commissione tecnica scelta fra i componenti del Comitato esecutivo e si diè mano ai lavori che nel 1894 consistevano in 4 padiglioni, 2 per infermeria (*padiglione Umberto I* e *padiglione Rudigoz*), altri 2 di accettazione ed osservazione, cucina, lavanderia ecc. non che altre minori opere complementari.

## R. Istituto Ostetrico-Ginecologico

*Guardia ostetrico-ginecologica permanente*

Piazza Cavour 14.

*Consultazioni gratuite sulle malattie delle donne:* tutti i giorni feriali dalle ore **13** alle **16**.

A tutte le ore del giorno e della notte sono a disposizione medici pel servizio ostetrico d'urgenza, gratuito per i poveri.

Servizio telefonico collegato con quello della città.

Tibone prof. comm. Dom., *direttore.*
Vicarelli dott. Gius., *aiuto.*
Valdagni dott. Vinc., *assistente.*
Robecchi dott. Paolo, *id.*
Arnaud dott. Luigi, *id.*
Bruno dott. Ernesto, *id.*
Pezzi dott. Alfredo, *id.*
Buschetti dott. L., *id.*



## Policlinico Generale di Torino

Via Quattro Marzo, c. p.

Tale istituzione venne fondata il 15 Maggio 1889 da un gruppo di medici specialisti. Eretta in ente morale il 25 ottobre 1892. — Scopo del Policlinico è la cura ambulatoria gratuita dei malati poveri.

**Delegazione Amministrativa.**

Peroni prof. dott. cav. Giacomo, *Presidente.*
Galli dott. cav. Camillo, *Segretario.*
Secondi prof. dott. cav. Gio., *Consigliere.*
Scarpa dott. Luigi Guido, *id.*
Baglione dott. Umberto, *Economo-Cassiere.*

SEZIONE 1ª - **Anemie, Malattie del ricambio e generali acute. Malattie del cuore e dei reni**

Tutti i giorni alle ore 10.

Bracco dott. Guglielmo, *senior, direttore.*
Bresadola dott. A., *aiuto.*
Bodo dott. L., *id.*
Besso dott. E., *assistente.*

SEZIONE 2ª - **Malattie nervose.**

*Applicazioni elettroterapiche*

Tutti i giorni feriali alle ore 10.

Negro prof., dott. Camillo, *direttore.*
Burzio dott. Francesco, *aiuto.*
Treves dott. M., *assistente.*
Forni dott. L., *id.*

SEZIONE 3ª - **Malattie della pelle, veneree e sifilitiche.**

Tutti i giorni feriali alle ore 12.

Peroni prof. dott. G., *docente, direttore.*
Piccardi dott. Gerolamo, *aiuto.*
Quarelli dottor Tito, *aiuto.*

SEZIONE 4ª - **Chirurgia generale.**

Tutti i giorni alle 10,30.

Motta prof. dott. cav. Mario, *dir. incaricato.*
Lombardi dottor G. L., *aiuto.*
Moriondo dott. M., *assistente.*

SEZIONE 5ª – **Chirurgia ortopedica.**

*Malattie chir. dei bambini e deformità.*

Lunedì, Mercoledì, Venerdì e Domenica alle 10,30.

Motta prof. dott. cav. Mario, *direttore.*
Lombardi dottor G. L., *aiuto.*
Moriondo dott. Mansueto, *assistente.*

SEZ. 6ª - **Ostetricia e mal. delle donne.**

Tutti i giorni feriali alle 13.

Galli dott. cav. Camillo, *direttore.*

SEZIONE 7ª – **Malattie degli occhi.**

Tutti i giorni feriali alle 10.

*Atti operativi:* dopo le consultazioni.

Secondi prof. cav. Gio., *docente, direttore.*
Precerutti dott. G., *aiuto.*
Beccaria dott. F., *aiuto.*

SEZ. 8ª - **Malattie del naso e della gola.**

Lunedì, Mercoledì, Venerdì, alle 13,30.

*Atti operativi:* Venerdì alle 17.

Dionisio prof. dott. Ignazio, *direttore.*

SEZIONE 9ª - **Malattie dell'orecchio.**

Tutti i giorni feriali alle 12.

*Medicazioni ed Atti operativi:* alle 13,30.

Gradenigo prof. dott. Gius., *direttore.*

SEZIONE 10ª

**Malattie della bocca e dei denti.**

Tutti i giorni feriali meno il giovedì, alle 8, dall'ottobre al marzo; alle 7, dall'aprile al settembre.

Baglione dott. Umberto, *direttore.*

SEZIONE 11ª

**Malattie dell'apparato digerente.**

Tutti i giorni feriali alle 10,30.

Seymandi dott. Agostino, *direttore.*
Boniscontro dott. C., *aiuto.*
Becchio dott. G., *aiuto.*
Visetti dott. U., *aiuto.*

SEZIONE 12ª

**Malattie delle vie genito-urinarie.**

Lunedì, Mercoledì e Venerdì alle 13.

Ferria prof. dott. Luigi, *direttore.*
Forni dott. L, *assistente.*

SEZIONE 13ª - **Malattie di petto.**

Tutti i giorni alle 10.

*Sedute aeroterapiche:* dopo le consultazioni.

Scarpa dott. L. Guido, *direttore.*
Crida dott. Cesare, *aiuto.*

## Poliambulanza Generale
## Medico-Chirurgica (gratuita pei poveri).

Via Pio Quinto 18.

Questa istituzione fondata il 21 Novembre 1895 da un gruppo di medici specialisti, ha per scopo la cura ambulatoria gratuita dei malati poveri.

SEZIONE 1ª

**Malattie generali e di cuore.**

Lunedì, Merc. e Venerdì dalle 15,30 alle 16,30.

Deregibus dott. Candido, *direttore.*

SEZIONE 2ª

**Malattie nervose ed elettroterapia.**

Martedì e Venerdì dalle 16,30 alle 17,30, Domenica dalle 10 alle 11.

Pescarolo cav. dott. prof. Bellom, *direttore.*

SEZIONE 3ª

**Malattie di petto.**

Lunedì, Mercoledì e Venerdì dalle 13 alle 14.

Cavallero dott. prof. Gasp., *direttore.*

SEZIONE 4ª

**Malattie dell'apparato digerente.**

Martedì, Giovedì e Sabato dalle 13 alle 14.

Cavallero dott. prof. Gasp., *direttore.*

SEZIONE 5ª

**Malattie dei bambini.**

Tutti i giorni feriali dalle 14,15 alle 15,15.

Biagini dott. Alberto, *direttore.*

SEZIONE 6ª
**Chirurgia generale.**
Lunedì, Mercoledì e Venerdì dalle 11,15 alle 12,15.
Sartirana dott. Teresio, *direttore.*

SEZIONE 7ª
**Malattie chirurgiche del retto e delle vie genito-urinarie.**
Martedì, Giovedì e Sabato dalle 15 alle 16.
Antoniotti dott. Franc., *direttore.*

SEZIONE 8ª
**Chirurgia ortopedica ed infantile.**
Martedì, Giovedì e Sabato dalle 11 alle 12.
Nota dott. Annibale, *direttore.*

SEZIONE 9ª
**Malattie degli occhi.**
Tutti i giorni feriali dalle 13 alle 14.
Olioli dott. Giovanni, *direttore.*

SEZIONE 10ª
**Malattie delle donne ed ostetricia.**
Tutti i giorni feriali dalle 13,45 alle 14,45.
Lessona prof. dott. Filippo, *direttnre.*

SEZIONE 11ª
**Malattie della pelle.**
Lunedì, Mercoledì e Venerdì dalle 13 alle 14.
Rondelli dott. Alippio, *direttore.*

SEZIONE 12ª
**Malattie veneree e sifilitiche.**
Tutti i giorni feriali dalle 11 alle 12.
Coda dott. Martino, *direttore.*

SEZIONE 13ª
**Malattie del naso e della gola.**
Lunedì, Mercoledì e Venerdì dalle 13 alle 14,
*Atti operativi:*
Mart., Giov. e Sab. dalle 8 alle 9.
D'Ercole dott. Vittorio, *direttore.*

**Ortofonia**
(*Cura della balbuzie e dei difetti della pronunzia*).
Giorni ed ore da destinarsi.
D'Ercole dott. Vittorio, *direttore.*

SEZIONE 14ª
**Malattie dell'orecchio.**
Tutti i giorni feriali dalle 12,30 alle 13,30.
*Atti operativi:* ore 12.
Luzzati dott. Alfredo, *direttore.*

SEZIONE 15ª
**Malattie della bocca e dei denti.**
Tutti i giorni feriali dal 1° Novembre al 28 Febbraio dalle 7,30 alle 8,30. — Dal 1° Marzo al 31 Ottobre dalle 7 alle 8.
Mussatti dott. Ettore, *direttore.*

SEZIONE 16ª
**Massaggio e ginnastica medica.**
Lun., Merc., Ven. e Sab. dalle 8,15 alle 9,15.
Zumaglini dott. Antonio, *direttore.*

## Ambulatorio Policlinico
Via Sacchi 12, p. terr.

Questa istituzione venne inaugurata il 17 aprile 1896 ed ha per iscopo il trattamento e la cura delle malattie speciali per opera di singoli specialisti. Le consultazioni sono gratuite pei poveri.

Lava dott. prof. G., *Presidente.*

**Medicina generale e malattie di petto.**
Tutti i giorni eccetto i festivi alle ore 10.
Lava dott. prof. G., *direttore,* v. Montevecchio 11*b.*

**Chirurgia generale.**
Tutti i giorni dalle 15 alle 16, nei giorni festivi dalle 11 alle 12.
*Atti operativi:* ore da destinarsi.
Lamarchia dott. L., *direttore.*

**Malattie dell'apparato digerente.**
Lunedì, Mercoledì, Venerdì e Sabato dalle 9 alle 10.
Della Torre dott. P., v. Barbaroux 1.

**Chirurgia infantile ed ortopedia.**
Martedì, Giovedì e Sabato dalle ore 11 alle 12.
*Atti operativi:* ore da destinarsi.
Dogliotti dott. Luigi, *direttore.*

**Malattie dei bambini.**
Tutti i giorni eccetto il mercoledì ed i festivi dalle 14,30 alle 15,30.
Racca dott. Filippo, v. Massena 3.

**Malattie delle donne e ostetricia.**
Mart., Giov. e Sab. dalle 15 alle 16.
Regogliosi dott. E., c. Palestro 10.

**Malattie degli occhi.**
Tutti i giorni eccetto i festivi dalle 13,45 alle 14,45.
Carbone dott. Agostino, v. Bogino 27.

**Malattie della pelle, veneree e sifilitiche.**
Tutti i giorni feriali dalle ore 13 alle 14.
Bovero dott. Rinaldo, *direttore.*

**Malattie nervose, elettroterapia**
Lunedì, Mercoledì e Venerdì dalle 15,30 alle 16.30.
*Applicazioni elettriche:* ore da destinarsi.
Perrero dott. Emilio, v. S. Secondo 30.

**Malattie del naso e della gola.**
Lunedì, Mercoledì e Venerdì dalle 9 alle 10.
Hahn dott. Raoul, *direttore,* v. Giannone 5.

**Malattie genito-urinarie.**
Tutti i giorni feriali dalle 15 alle 16.
Lamarchia dott. Luigi, *dirett. incaricato.*

**Masso e Meccanoterapia.**
Martedì, Giovedì e Sabato dalle 8 alle 9.
Dalla Chiara dott. Gius., *dirett.,* v. Ponza 4.

**Malattie dell'orecchio.**
Martedì, Giovedì e Sabato dalle 13,30 alle 14,30.
Hahn dott. Raoul, *direttore incaricato.*

**Malattie della bocca e dei denti.**
Tutti i giorni feriali dalle 7 alle 8 da Aprile ad Ottobre, e dalle 8 alle 9 da Ottobre ad Aprile, eccetto il Venerdì.
Casotti G., *chirurgo,* v. Roma 25.



## Dispensarii Celtici Governativi.
*Ispettore*
Canonico cav. dott. Celest., c. Palestro 10.

**Dispensario di borgo S. Salvario.**
Via Baretti 26.
Salsotto dott. cav. Giovenale, *medico-dirett.,* c. Vitt. Em. II, 32.
Burzio dott. Maurizio, *medico assistente,* v. Nizza 13.
Consulti nei giorni feriali dalle 11 alle 13.

**Dispensario di borgo Dora**
Annesso al Policlinico
(*sezione malattie veneree e della pelle*)
via Quattro Marzo.
Peroni dott. cav. Giacomo, *medico dirett.,* v. Montebello 19.
Quarelli dott. Tito, *med. assist.,* v. Nizza 15.
Consulti nei giorni feriali dalle 12 alle 14.

## Dispensario di Specialità Medico-Chirurgiche
Consulti gratuiti pei poveri
Via Po 31, p. 1.

Questo Dispensario, già del R. Ospizio Generale di Carità, fu fondato nel novembre del 1881, autorizzato con decreto prefettizio 12 giugno 1897.

**Medicina generale e malattie di petto**
Martedì, Giovedì e Sabato, ore 14,30.
Napione dott. Ettore.

**Chirurgia generale e malattie delle vie urinarie**
Martedì, Giovedì e Sabato, ore 8.
Robutti dott. Achille.

**Malattie delle donne ed ostetricia**
Martedì, Giovedì e Sabato, ore 9.
Cerruti dott. Giambattista.

**Malattie nervose**
Martedì, Giovedì e Sabato, ore 17.
Voena dott. Francesco.

**Malattie dell'apparato digerente**
Lunedì, Mercol., e Venerdì, ore 9.
Olivetti dott. Bonajuto.

**Malattie dei bambini**
Lunedì, Mercoledì e Venerdì, ore 13,30.
Cantin dott. Lorenzo.

**Malattie veneree**
Lunedì, Mercoledì e Venerdì, ore 10,15.
Gallia dott. Carlo.

**Malattie del naso, gola ed orecchi**
Martedì, Giovedì e Sabato, ore 13,30.
Orrigo dott. Giovanni.

**Malattie degli occhi**
Martedì, Giovedì e Sabato, ore 11,30.
Precerutti dott. Carlo.

**Malattie della bocca e dei denti**
Lunedì, Mercol. e Venerdì, ore 8.
Masino Angelo, *chir. dentista.*

## Istituto Omiopatico Italiano
Via Orto Botanico 16.

L'*Istituto Omiopatico Italiano*, eretto in Corpo Morale con R. Decreto 24 gennaio 1886, ha per iscopo lo sviluppo e la diffusione dell'Omiopatia in Italia con tutti i mezzi possibili consentiti dalle leggi del Regno. Oltre la diffusione della Dottrina cogli scritti, esso ne estende i benefici effetti sostenendo Dispensari gratuiti a Roma, Napoli, Milano, Firenze e Torino. L'Ospedale funziona già dal mese di Aprile 1890, con 8 letti.

*Accettazioni e consulti:* Tutti i giorni alle ore 9.

**Prezzo delle pensioni**
Camere da 2 letti L. 1,50 e L. 3 al giorno
Camere di 1 sol letto . . . » 5 »

**Dispensario gratuito:**
Nei giorni di Martedì, Giovedì e Domenica ore 9.

**Comitato esecutivo per il 1898.**
*Presidente onorario*
Wenner cav. Emilio, *Cuorgnè.*
*Presidente effettivo*
Bonino dott. Gius., v. Ospedale 14.
*Vice Presidenti*
Bottino dott. Crisante, v. Mercanti 30.
Liberali dott. Vinc., Roma.
*Segretario*
Bonino dott. Pier Ant., *farmacia omiopatica,* v. Venti Settembre 50.
*Vice Segretari*
Olivero Giacomo, farmacista, *farmacia omiopatica,* v. Venti Settembre 50.
De Matteis dott. Silvio, v. Bogino 35.
*Cassiere*
Morozzo di Bianzè march. Filippo, corso Dante 41.
*Censori*
Ferreri-De Gubernatis marchese Carlo, v. Po 11.
De Mezzi cav. ing. Cesare, p. S. Carlo 1.
Ferreri cav. Matteo, v. Orto Botanico 27.

## Ospizio Convalescenti dell'Arciconfraternita della SS. Trinità
ALLA CROCETTA.

L'Arciconfraternita della SS. Trinità, eretta in Torino sin dall'anno 1577, che ha per iscopo della sua istituzione la *gratuita convalescenza dei poveri infermi* che escono dagli ospedali o dalle loro case ha traslocato nel 1880 dalla propria Casa Arciconfraternale il suo Ospizio in più ampia e salubre sede alla Crocetta presso la Chiesa Parrocchiale.

L'Ospizio fu riconosciuto Opera pia con Regio Decreto 24 giugno 1866; possiede ora 23 letti 12 per uomini e 11 per donne, di cui 6 fondati dalla veneranda Opera pia Barolo, non sufficienti però agli attuali bisogni, stante le continue domande di ammissione. La durata della convalescenza è fissata a 10 giorni; può sempre essere prolungata dietro avviso del Medico per comprovata necessità. Non si accettano in convalescenza gli infermi affetti da malattie croniche o contagiose.

**Direzione.**

Vertamy Filippo, *Presidente*, v. Cavour 5.
Ricardi di Netro conte Alessandro, *Vice-Presidente*, v. Maria Vittoria 11.
Streglio comm. Paolo, v. Bellezia 2
Rey cav. Giacomo, v. Cavour 35.
Casalegno can. Giuseppe, *Rett. spirituale*, v. Garibaldi 6.
Beltrutti dott. Leone, *Direttore sanitario*, v. Pio Quinto 3.
Reviglio Gius, *Tesor.*, v. Carlo Alberto 17.
Bianchetti avv. Carlo, *segret.*, c. Siccardi 15.

## Villa Cristina (Torino).

Casa di salute per le malattie nervose e mentali aperta nel 1851.

Completamente rinnovata ed arredata, offre comodo ed ameno soggiorno e tutti i mezzi di assistenza e cura agli ammalati di malattie nervose e mentali, di condizione agiata. — Idroterapia, elettroterapia, diligente trattamento curativo, ampio parco e giardini separati, bigliardo, musica, giornali, cappella, ecc. Diverse categorie di pensione ed anche speciali accordi secondo le particolari esigenze delle famiglie.

**NB.** La Villa Cristina è servita dalle *Tramvie Occidentali, linea Torino, Villa Cristina, Druent*, (via Cibrario, Porta Susa).

*Direttore-Proprietario*

Grosso cav. Pietro, p. Em. Filiberto 24.

*Direttore sanitario.*

Toselli cav. uff. dott. Enrico.

## Regio Manicomio di Torino

Via Giulio 22, con *Succursale in* **Collegno.**

Il R. Manicomio di Torino fu eretto in seguito a Lettere Patenti del 2 giugno 1728 del Re Vittorio Amedeo II; la costruzione dell'attuale ospedale fu fatta dal 1828 al 1835 su disegni dell'ingegnere Talucchi. Nel 1852 fu aperta la Succursale in Collegno, dove nel 1878 venne impiantata una colonia agricola per procacciar lavoro ai pazzi colà ricoverati. Il numero dei ricoverati fra le due case è di circa 1450; la sorveglianza nel dipartimento donne è affidata alle Suore di Carità.

**Programma per l'ammessione dei mentecatti.**

L'ammessione degli infermi al R. Manicomio di Torino deve essere autorizzata dal Prefetto di questa provincia.

**Mentecatti agiati.** — Le pensioni sono di tre categorie, cioè di L. **3,30** la prima, L. **2,50** la seconda e L. **1,65** la terza, al giorno

I pensionari di prima e seconda categoria, e solo possibilmente quelli di terza, hanno una camera separata.

Il trattamento varia secondo le classi dei pensionari. Quelli della prima sono serviti nelle loro camere, gli altri in refettorio particolare.

Nel prezzo delle pensioni sono comprese tutte le cure mediche; ne sono esclusi gli abiti e le biancherie, che potranno aversi dall'Opera mediante un abbuonamento di L. **0,55** al giorno.

Qualora si desiderasse che fosse destinata una persona al particolare servizio dell'infermo, dovrà corrispondersi a parte un'indennità di L. **3,30** al giorno.

I parenti od amministratori dovranno innanzi tutto obbligarsi, con atto da riceversi dal Segretario dell'Opera ed a loro spese, di pagare la pensione stabilita, non che l'abbuonamento delle vestimenta e biancherie, e, se non abbuonati, di somministrare tutto il corredo qui appresso descritto, e di provvedere alla sua rinnovazione.

Tale obbligazione sarà fatta per un anno e col patto che, qualora alla scadenza dell'anno perdurasse la necessità del ricovero, gli effetti dell'obbligazione si intenderanno prosecutivi per un altro anno e così di seguito, finchè continuerà il ricovero, facendosene ad ogni rinnovazione la denunzia all'ufficio del registro.

Pei ricoverandi non appartenenti alla provincia di Torino dovrà essere presentato un cauzionario residente in Torino, riconosciuto idoneo dal Segretario.

Per ogni pensionario non abbuonato dovranno consegnare al suo ingresso nell'Opera i seguenti effetti in buone condizioni:

| Per gli uomini: | | Per le donne: | |
|---|---|---|---|
| Lenzuola | 6 | Lenzuola | 6 |
| Camicie | 6 | Camicie | 6 |
| Moccichini da tasca | 6 | Moccichini da tasca | 6 |
| Berretti di cotone | 6 | Cuffie e fazzol. da notte | 4 |
| Calzetti, paia | 6 | Calzetti, paia | 6 |
| Mutande | 4 | Salviette | 6 |
| Salviette | 6 | Asciugamani | 6 |
| Asciugamani | 6 | Scarpe o stivaletti, paia | 2 |
| Scarpe o stivali, paia | 2 | Fazzol. o *schal* da giorno | 1 |
| Orighieri con foderette | 2 | Orighieri con foderette | 2 |
| Cappello o *casquette* | 1 | Gli oggetti convenevoli alla persona: 2 vesti, 1 busto, 3 sottovesti, 1 cappello o 2 cuffie guerunite, 4 giachi o 4 paia di mutande. | |
| Abiti compiti | 2 | | |

**Mentecatti poveri.** — I mentecatti poveri sono curati, mantenuti e vestiti mediante la sovvenzione di L. 1, 5 a spese della rispettiva provincia.

In via di eccezione sono talvolta ammessi, colla diaria dei poveri, alcuni infermi che non sono in condizione di poter godere della carità pubblica, e che per contro non possono, nè essi, nè le loro famiglie, corrispondere la pensione di L. 600.

**Documenti necessari per l'ammissione nel Manicomio.**

**Pei pensionari.** — 1° Attestazione giudiziale di un medico e due testimoni avanti il Pretore, dalla quale, per la natura e gravità della malattia, consti della necessità del ricovero.

2° Copia dell'atto di nascita del ricoverando.

3° Domanda del parente più prossimo diretta al Prefetto di Torino, redatta su carta col bollo da L. 0,60, corredata di marca da bollo da L. 1,20, e colla firma autenticata dal Sindaco o da un notaio.

**Pei poveri.** — I documenti suindicati in carta libera, ed inoltre

4° Attestazione del Comune di domicilio constatante lo stato di famiglia e di fortuna del ricoverando e dei di lui parenti, obbligati civilmente alla prestazione degli alimenti a senso degli articoli 142 e relativi del Codice civile.

5° Un certificato del Catastaro da cui consti se e quali beni stabili posseggano il ricoverando ed i predetti membri della sua famiglia.

6° Un certificato dell'Agente delle tasse, da cui risulti se e per quale importo siano quelli quotati d'imposta.

Le domande di ricovero, coi relativi documenti, dovranno essere trasmesse alla R. Prefettura di Torino, per l'emissione del Decreto d'autorizzazione al ricovero, ricevuto il quale Decreto sarà da questa Direzione consegnato ai richiedenti, o spedito al Sindaco di domicilio del ricoverando, il biglietto di annessione, sulla esibizione del quale sarà questi accettato nell'Ospedale.

**Orario:** I ricoverati si possono visitare al Giovedì e Domenica dalle **9** alle **11** e dalle **14** alle **16**.

*Presidente*

Arghemo di Perno conte Natale, Gr. Cr., Gr. Cord., p. S. Giovanni, Palazzo Reale.

*Direttori*

Canonico dott. cav. Celest., c. Palestro 10.
Ferroglio cav. avv. Gaet., v. Corte d'App. 9.
Rastelli avv. cav. Gio., v. Botero 17.
Piumato Ant., v. Po 39.
Arbarello cav. Pietro, p. Vitt. Eman. I, 24.
Camussi avv. Eugenio, v. Cernaia 8.
Fenoglio ing. cav. Luigi, p. Em. Filib. 9.
Adorni dott. cav. Nicolò, v. Massena 20.
Ghersi comm. Simone, tenente generale, p. Vitt. Em. I, 21.
Giordano cav. avv. Luigi (Chieri)
Bizzozero comm. Giulio, Senatore del Regno, v. Campana 34.
Ambrosetti cav. Emilio, c. Pr. Oddone 39.
Raby avv. Luigi, v. Andrea Provana 3.

**Personale di Segreteria, Ragioneria e Tesoreria.**

Alessio Clem., *segret.*, v. S. Tommaso 6, p. 3.
Biesta Gio. Pietro, *tesor.*, v. S. Donato 2.
Cerutti geom. Paolo, *v. segr.*, v. Cibrario 43.
Barletti rag. Rodolfo, *rag.*, v. Cernaia 40.
Borbonese Vitt., *applicato*, v. Vanchiglia 4.
Pezzati Fel., *commesso*, v. S. Domenico 28.

**Personale sanitario**

Marro comm. Ant., *med. prim.*, v. Cernaia 40.
Rivano Fed., *medico capo* a Collegno.
Raimondi Socrate, *med. ordin.* a Collegno.
Tirelli Vitige, *med. ordinario* a Collegno
Pelizzi Gio. Batt., *med. ordin.* a Collegno.
Voena dott. Gio., *medico ass.* v. Deposito 9.
Ruata dott. Albino, *medico assistente*, via Lamarmora 15, piano terr.
Martinotti dott. Carlo, *direttore del labor. nevro-patologico*, v. Orfane 25.
Carle dott. comm. Ant., *chir. onor.*, corso Re Umberto 17.
Isnardi dott. Ludovico, *chirurgo onorario.*
Mercandino Carlo, *farm.*, v. Venti Sett. 6.
N. N. *medico capo divisione.*

**Personale d'economia**

Perrino Gio., *econ. a Torino*, v. Giulio 22.
Bruno Diodato, *subeconomo* a Collegno.

**Personale religioso**

Ricca D. Gius., *rettore*, v. Giulio 22.
Nasi D. Carlo, *rettore*, al Man. di Collegno.

**Direttrici del vestiario e lingeria**

Mouchet Carmela, *Suora sup.*, v. Giulio 22.
Farina Suor Marta, a Collegno.

## Istituto antirabbico

Via Corte d'Appello 1 (Ufficio d'Igiene)
(Vedi pag. 406).



## Suore Vegliatrici.

*Suore che vegliano ed assistono i malati a domicilio mediante retribuzione.*

**Suore Nazzarene**, v. Arsenale 15.
**Suore Francesi**, dette del *Buon Soccorso*, v. Arsenale 6
**Suore Terziarie Domenicane**, via S. Domenico 5, p. 1.
**Suore Terziarie Francescane**, via dei Mercanti 11.
**Suore del Cottolengo**, v. Cottolengo 14.

*Gratuitamente*

**Le Piccole Serve dei Poveri**, *Casa principale*, Val Salice, villa Prus; *Succursale*, v. S. Tommaso 28, p. 3.
**Suore Ausiliatrici** delle anime del Purgatorio, c. Re Umberto 26.
**Suore del Sacro Cuore di Gesù**, v. Santa Teresa 16, p. 2.
**Suore del Cottolengo**, v. Cottolengo 14.
**Suore Terziarie Domenicane**, v. S. Domenico 5

## R. Ospizio Generale di Carità

Stradale di Stupinigi (oltre Cinta daz.).

*Uffici d'amministrazione* – Via Po 4

aperti dalle 9 alle 12 e dalle 14 alle 17.

Questo Istituto, fondato nell'anno 1618 da Carlo Emanuele II, venne in seguito, per ordine di Re Vittorio Amedeo II, riordinato ed ampliato nel 1717. Ne è scopo il ricovero di vecchi dei due sessi, poveri ed inabili al lavoro, nati o residenti da dieci anni in Torino. Vi sono anche stabiliti 40 posti per ciechi d'ambo i sessi di qualunque luogo dello Stato, in adempimento dei lasciti denominati Bogetto. — L'Ospizio venne nel 1888 trasferito oltre la cinta daziaria di Stupinigi a destra dello stradale, in un vasto fabbricato appositamente costrutto su disegni dell'ing. C. Caselli, ed è fornito di tutte le comodità atte a rendere meno dura la vita ai poveri vecchi che vi sono ricoverati in numero di circa 1500.

**Orario delle visite.**

*Visite ai ricoverati malati*, dalle ore 14 alle 16 nei giorni di martedì, giovedì e domenica.
*Visite ai ricoverati sani*, tutti i giorni dalle 14 alle 16.

**Direzione.**

Gallinati comm. avv. Gio., *Presidente*, v. dei Mille 9.
Ferroglio cav. avv. prof. Gaet., *Vice-Pres.*, v. Stampatori 25.

**Direttori di nomina governativa**

Villanis comm. avv. Franc., Consigliere d'Appello, v. Botero 8
Mosca comm. Luigi, v. Mazzini 31.
Peyrot avv. cav. Eligio, v. Cernaia 8.
Vaglienti cav. avv. Aug., p. Vitt. Em. I, 23.
Roggeri comm. avv. Edoardo, v. Principe Tommaso 3.

**Direttori di nomina municipale**

Martini comm. Alessandro, c. Vittorio Eman II, 44.
Valfrè di Bonzo cav. avv. Ferdinando, v. Cavour 50.
Corsi di Bosnasco conte Policarpo, v. Po 35.
Barberis comm. Pier Angelo, v. Bava 7.
Antonelli cav. ing. Costanzo, via Vanchiglia 11.
Zanotti Bianco cav. ing. Ottavio, v. della Rocca 28.
Bruno dott. comm. Lorenzo, senatore, v. Cavour 5.

**Segretario capo**

Varvelli avv. cav. Luigi, v. Assarotti 2.

**Segreteria**

Allasia Andrea, *vice segr.*, v. Belvedere 17.
Butteri cav. Luigi, *applicato*, v. Rossini 22.
Burzio Telesf., *applic.*, c. Vitt. Em. II, 66.

**Ragioneria**

Benso cav. Massimo, *ragion.*, c. Cairoli 4.

**Ufficio d'Arte**

Gallone geom. Giuseppe, *Capo dell'Ufficio*, c. Valentino 9.
Leoni prof. Leone.

**Impiegati con residenza nell'Ospizio**
Viale di Stupinigi

Mya geom. cav. Egidio, *ispettore.*
Viani Martino, *economo.*

**Servizio sanitario**

Drogoul dott. Gio., *med. chir. primario.*
Manuelli cav. dott. A., *id. id.*
Jorio dott. Ettore, *id. supplente.*
Jorio Pietro, *Farmacista.*

**Servizio religioso**

Marchini teol. D. Pietro, *cappellano.*
Cavallero D. Gius., *vice cappellano.*

**Servizio d'assistenza**
*pel quartiere maschile*

Daneo Pietro, *ff. di assistente capo.*
Austa Gio., *vice assistente.*
Morone Gius., *vice assistente.*

**Servizio d'assistenza**
*pel quartiere femminile*

Armato Berenice, *suora di carità col titolo di Madre* e dieci Suore.

## Regio Ricovero di Mendicità
**della Città e Circondario di Torino.**
Corso Casale 56.

*Ufficio centrale:* Via Po 31, p. 2.

Fu aperto nel 1838, e riceve i mendicanti dei due sessi della città e circondario di Torino; lo dirigono dodici Direttori e trentasei Amministratori.

Niuno accattone può essere accettato nel Ricovero se non riunisce i seguenti risultati:

*a*) Che abbia raggiunto l'età di anni sedici, e sia constatata la sua miserabilità ed impotenza ad un lavoro bastevole alla sua sussistenza;

*b*) Che appartenga per nascita o per ultimo non interrotto decennale domicilio a Torino o Circondario;

*c*) Che non abbia i parenti i quali per legge siano tenuti a provvedere al suo mantenimento;

*d*) Che non sia qualificato per altro Istituto di beneficenza;

*e*) Che non si presenti affetto da malattia contagiosa, da alterazione di mente, o da epilessia (Statuto 8 luglio 1897).

**Visite ai ricoverati.**
Martedì, Giovedì e Sabato dalle 11 alle 15.

**Direzione permanente**

Ricci dott. comm. Vinc., *presid.*, v. Nizza 31.
Martin di Montù-Beccaria conte Ippolito, gener., *vice-presidente*, v. dei Mille 48.
Claretta avv. barone comm. Gaudenzio, *direttore di spirito*, v. della Rocca 13.
Provana di Collegno Eman., 🚗, *direttore, di segreteria*, v. Bogino 16.
Pansa Giovanni, *direttore di contabilità*, v. della Misericordia 3.
Mago comm. Alberto, maggior generale, *dirett. d'econ. interna*, v. della Rocca 49.
Pucci Baudana ing. Giuseppe, 🚗, *direttore di economia esterna*, v. Carlo Alberto 14.
Del Carretto di Torre Bormida march. Ern., *dirett. delle manif.*, v. Princ. Amedeo 12.
Dogliotti avv. cav. Paolo, *dirett. delle manifatt.*, v. Orfane 25.
Vignolo Lutati dott. cav. Celestino, *Dirett. sanitario*, v. S. Dalmazzo 17.
Berardi comm. avv. Luigi, *dirett. del contenzioso*, v. Cernaia 16.
Luserna Rorengo di Rorà march. Maurizio *direttore di beneficenza*, v. Cavour 13.

*Delegati dal Consiglio provinciale.*

Ceriana Mayneri conte avv. Lodovico, corso Duca di Genova 27.
Dallosta cav. Luigi, c. Vitt. Em. II, 63.
Scotti cav. Andrea, p. S. Giovanni 1.

*Delegati dal Municipio*

Bruno comm. prof. Lor., *senat.*, v. Cavour 5
Gromis di Trana conte Emilio, via San Dalmazzo 6.
Denis cav. Agostino, v. Pastrengo 15.

*Membri eletti dai Soci benefattori*

Alman cav. Felice, v. Accad. Albertina 5.
Berardi avv. comm. Luigi, v. Cernaia 16.
Biscaretti di Ruffia conte Roberto, piazza Cavour 8.
Buridani dott. P. Emilio, v. Venti Sett. 54.
Claretta avv. barone comm. Gaudenzio, v. della Rocca 13.
Cornagliotti ing. cav. Gius., p. Carignano 2.
Darbesio colonnello cav. Emilio, via della Zecca 15.
Del Carretto di Torre Bormida marchese Ernesto, v. Princ. Amedeo 12.



Denina cav. avv. Severino, v. Bogino 20.
Dogliotti avv. cav. Paolo, v. Orfane 25.
Gambone comm. Franc., v. S. Giulia 46.
Ivaldi avv. Alberto, v. Ospedale 45.
Lanza cav. Camillo, v. Cernaia 14.
La Salle comm. Fed., col., v. Mazzini 33.
Luserna Rorengo di Rorà march. Maurizio, v. Cavour 13.
Mago comm. Alberto, maggior generale, v. della Rocca 49.
Marelli avv. cav. Gius., v. Po 20.
Martin di Montù Beccaria conte Ippolito, ten. generale, v. dei Mille 48.
Pansa Gio., v della Misericordia 3.
Pateri avv. Gio., v. Andrea Doria 2.
Provana di Collegno Em., 🚗, v. Bogino 16.
Pucci Baudana ing. Giuseppe, 🚗, via Carlo Alberto 14.
Rebaudengo conte avv. Eugenio, cav. ✠, v. Carlo Alberto 40.
Rey cav. Giacomo, v. Cavour 35.
Ricci comm. dott. Vinc., v. Nizza 31.
Rosa di S. Marco conte Vinc., v. Sagliano 4.
Signoretti avv. cav. notaio Gio., v. degli Stampatori 6.
Silvetti comm. Gius., v. Sacchi 14.
Vaccarino Gio., v. Carlo Alberto 23.
Vaglienti cav. avv. Cesare, p. Vitt. Em. I, 23.
Varrone comm. G. B., p. S. Carlo 1.
Velasco cav. Felice, v. Finanze 15.
Vignolo Lutati dott. cav. Celestino, v. San Dalmazzo 17.
Vivalda di Castellino march. Filippo, via S. Teresa 19.
Voli-Avena cav. Gius., p. Vitt. Em. I, 5.
Weil-Weiss di Lainate barone comm. Ignazio, v. Bogino 31.

*Revisori dei conti eletti dai Soci benef.*

Bersanino cav. Gius. — Bianco Giovanni.
Donn cav. Gio. — Ghigo Giovanni.
Gianazzo di Pamparato conte Vittorio Enrico. — Simondetti Alberto. Pozzi Tancredi. Sobrero Ettore.

**Impiegati dell'Ufficio centrale.**

Bertagna avv. Franc., *Segretario*, v. Po 31.
Olmi prof. Augusto, *Ragioniere.*

Il servizio di cassa è affidato all'Esattore comunale, via Bogino 11.

**Impiegati della pia Casa**
Corso Casale 56.

Boggero capit. cav. Silvio, *Ispettore.*
Goio D. Stefano, *Rettore.*
Girola dott. cav. Luigi, *Medico primario.*
Riondo dott. Vitt., *Medico assistente.*
Boaglio Luigi, *Assistente contab. ai lavori.*
Bergancini cav. Lorenzo, *farmacista.*
Brunacci Maria, *Suora Superiora ed altre undici Suore.*

## R. Opera di Maternità
Via dell'Ospedale 44.

(Art. 1° dello Statuto Organico approvato con Regio Decreto 10 gennaio 1877).

L'Opera delle partorienti, denominata dappoi Opera della Maternità, che ha sede in Torino, già esisteva prima dell'anno 1728 nell'Ospedale Maggiore di San Giovanni Battista di questa Città, e venne ordinata con regolamento approvato con Biglietto del Re Carlo Emanuele III in data 9 luglio 1732; fu quindi traslocata nel soppresso Monastero di S. Croce, e posteriormente nel già Convento di S. Michele, ove attualmente si trova.

(Art. 2° Statuto suddetto).

L'Opera ha per iscopo:

1° Di ricevere, assistere e mantenere gratuitamente, e colla segretezza richiesta dalla tutela della moralità e dell'ordine sociale, le gestanti povere, siano esse nubili, vedove o vincolate in legittimo matrimonio, dal termine dell'ottavo mese di gestazione sino al compiuto ristabilimento dopo il parto.

2° Di coadiuvare lo studio della Clinica Ostetrica in quanto il consente l'indole dell'Opera.

3° Di facilitare i mezzi di istruzione teorico-pratica alle allieve levatrici.

*Consulti gratuiti*: Tutti i giorni dalle 13 alle 14.

**Direzione**

Demichelis avv. comm. Gius., *Presidente*, v. Magenta 41.

*Nominati dal Prefetto*

Cerutti avv. comm. Tancredi, v. Fabro 1.
Pagano comm. Carlo Marcello, v. Po 57.
Peyretti dott. cav. Michele, v. Ospedale 40.

*Nominati dal Consiglio Provinciale*

Bechis dott. aggr. comm. Ern., v. Genova 21.
Montaldo dott. comm. Gius., c. Vitt. E. II, 82

*Nominati dal Consiglio Comunale*

Della Chiesa di Cervignasco cav. Annibale, v. Ospedale 48.
Cattaneo Riccard. Gaud., v. S. Dalmazzo 28.

*Impiegato esterno.*

Del Corno cav. Gius., *Segret. Tesoriere*, v. dei Mille 23.

*Rettore Spirituale*

Farinone D. Gius., v. Cavour 14.

*Commissario alle accettazioni*

Piovano cav. Gio., v. Princ. Amedeo 12.

*Sanitari*

Carbonelli prof. dott. Gio, *medico capo*, v. Ospedale 40.
Condio Gio., *medico assist.*, v. Ospedale 40.
Arizio Angelo, *chirurgo dentista onorario*, v. Porta Palatina 5.

*Levatrice*

Lanotti Teodora, *levatrice maestra*, via Ospedale 44.
Riolfo Severina, *levatrice maggiore*, via Ospedale 44.
Cottino Ernestina, *levatrice assistente*, via Ospedale 44.

*Prima sorvegliante*

Pacotti Maria, nel locale dell'Opera.

*Sorvegliante della biancheria*

Valivero Sebastiana, nel locale dell'Opera.

## Opera pia del Baliatico

**Amministrata dalla Direzione degli Ospizi dell'Infanzia Abbandonata di Torino.**

Via Deposito 14.

Quest'Opera, fondata in Torino con R.° Decreto 8 febbraio 1877, ha per iscopo di soccorrere a domicilio le madri povere di bambini legittimi lattanti ed impedirne l'abbandono a cui sarebbero costrette per mancanza assoluta di mezzi necessari per l'allattamento.

I sussidi sono distribuiti dalle signore Ispettrici Parrocchiali della Compagnia delle Puerpere eretta in questa Città.

## Compagnia delle Puerpere

(OPERA PIA)

Via del Deposito 14.

Gazelli di Rossana contessa Maria, *Vice Priora*, v. S. Francesco da Paola 14.
Gromis di Trana contessa Delfina, ved. Giriodi, *Segretaria Amministr.*, piazza Solferino 22.
Nicolis di Robilant contessa Lidia, *Tesoriera*, v. Lagrange 29.
Roasenda Gio. Batt., *Segretario*, rag. econ. *all'Infanzia Abband.*, v. Deposito 14.

**Ispettrici e Collettrici parrocchiali.**

*S. Giovanni.*

Buscaglione Giovanna n. Buscaglione, *collettrice*, v. Monte Pietà 15.
Casartelli Camilla n. Mariano, *ispettrice*, v. Barbaroux 10.

*S. Filippo.*

Costa Carrù della Trinità cont[a] Maria, *collettrice*, v. S. Franc. da Paola 15.
Franchetti-Marchini Adele, *ispettrice*, via Lagrange 3.

*S. Carlo.*

Ceriana Teresa nata Racca, *collettrice*, v. Arsenale 33.
Racca-Ceppi Giuseppina, *ispettrice*, corso Oporto 2.

*S. Dalmazzo.*

Luda contessa Noëmi n. Crotti di Costigliole, *collettrice*.
Camerano Marianna n. Cornaglia, *ispett.*, v. Stampatori 12.

*S. Agostino.*

Luda contessa Noëmi n. Crotti di Costigliole, *collettrice*.
Foglietti Giuseppina n. Gallina, *ispettrice*, v. S. Chiara 8.

*S. Tommaso.*

Buscaglione Giovanna nata Buscaglione, *collettrice*.
Marchis Caterina nata Bedoni, *ispettrice*, v. Viotti 2.

*Ss. Martiri.*

Usseglio Elsa, *collett.* e *ispett.*, v. Genova 3.

*S. Francesco da Paola.*

Della Chiesa contessa Lidia n. Gazelli, *collettrice*, v. Accad. Albertina 40.
Spanna Carolina n. Claretta, *ispettrice* via Po 20.

*Santa Teresa.*

Vivalda di Castellino marchesa Paolina n. di Monticelli, *collettr.*, v. S. Teresa 19.
Compans di Brichanteau march[a] Albertina n. Pallavicini, *ispettrice*, v. S. Teresa 10.

*Santa Maria.*

Grisi-Rodoli Orsola ved. Rockstol, *collettrice*, v. Cernaia 13.
Oddenino Maria n. Toscanelli, *ispettrice*, v. Stampatori 19.

*Santa Barbara.*

Grisi-Rodoli Orsola ved. Rockstol, *collett.*
Arò Marietta nata Capello, *ispettrice*, via Mazzini 2.

*Corpus Domini.*

Buscaglione Giovanna nata Buscaglione, *collettrice*.
Fino-Miglio Carolina, *ispett.*, v. Milano 10.

*N. S. del Carmine.*

Luda contessa Noëmi n. Crotti di Costigliole, *collettrice*.
Rinaldi Francesca n. Negretti, *ispettrice*, v. Consolata 15.

*SS. Annunziata.*

Caranti Luigia n. Suaut Avena, *collettrice*, p. Vitt. Em. I, 18.
Cinzano marchesa Ernestina n. Weill-Weys, *ispettrice*, p. Vitt. Em. I, 8.

*Santa Giulia.*

Caranti Luigia n. Suaut Avena, piazza Vitt. Em. I, 18.
Gastaldi Paola n. Ferrino, *ispettrice*, via Torino 7.

*B. V. degli Angeli.*

Ceppi contessa Elena n. Ceriana, *collett.* e *ispettrice*, v. Bogino 20.

*S. Massimo.*

Balbis di Sambuy contessa nata Ferrero Della Marmora, *collettrice*, v. Zecca 15.
Ripa di Meana cont[a] Clementina, *ispett.*, v. Mazzini 40.

*Gran Madre di Dio.*

Colombo Angela n. Diatto, *collettrice* e *ispettrice*, v. Moncalieri 8.

*Ss. Pietro e Paolo.*

Canalis Giacinta n. Cagnoli, *collettrice* e *ispettrice*, v. Princ. Tommaso 21.

*S. Cuore di Gesù.*

Canalis Giacinta n. Cagnoli, *collettrice*.
Gariglio Margherita n. Bruera, *ispettrice*, v. Petrarca 9.

*S. Secondo.*

Balbo-Bertone di Sambuy contessa Bona n. De Ganay, *collettrice*, v. Magenta 29.
Racca-Ceppi Gius[a], *ispettrice*, c. Oporto 2.



*Ss. Angeli Custodi.*

Balbo-Bertone di Sambuy contessa Bona n. De Ganay, *collettrice*.
Fontana Della Sala Spada Camilla, via Donati 2.

*N. S. delle Grazie (Crocetta).*

Boccati Orsola, *collettrice e ispettrice*, casa parrocchiale della Crocetta.

*S. Gioachino.*

Luda cont[a] Noëmi n. Crotti di Costigliole, *collettrice*.
Bastonero-Barberis Caterina, *ispettrice*, v. Botero 14.

*Borgo S. Donato.*

Luda cont[a] Noëmi n. Crotti di Costigliole, *collettrice*.
Gandiglio-Rey Anna, *ispettr.*, v. S. Donato 4.

## Ospizi dell'Infanzia Abbandonata

della Provincia di Torino.

Via del Deposito 14.

Questi Ospizi furono fondati con R. Decreto 21 dicembre 1869, pel ricovero dei bambini illegittimi abbandonati di madri povere appartenenti alla Provincia di Torino.

**Consiglio d'Amministrazione.**

Palberti cav. avv. Romualdo, *Presidente*, v. S. Chiara 15.
Daneo comm. avv. Edoardo, *Vice-Pres.*, v. S. Secondo 37.
Adamino cav. avv. Gius., Carignano.
Bechis comm. dott. prof. Ern., v. Genova 21.
Scotti cav. Andrea, p. S. Giovanni 1.
Compans di Brichanteau march. Carlo, v. S. Teresa 10.
Davico avv. comm. Giorgio (Pinerolo).
Giordano cav. avv. Luigi (Chieri).
Perrone di San Martino barone Roberto, v. Po 11.
Coardi di Bagnasco march. Emanuele, via Carlo Alberto 32.
Toesca di Castellazzo conte avv. Gioachino, ✻, uff. ✉, v. Princ. d'Acaia 22.
Chabloz avv. Cesare (Aosta).
Grosso Campana Gaetano, (Frossasco) o c. Re Umberto 28.
Morra avv. cav. Vinc., v. Maria Vitt. 4.

*Delegato per l'Ospizio d'Aosta:*
Duc avv. cav. Giuseppe.

*Delegato per l'Ospizio d'Ivrea:*
Zanetti cav. Pietro.

*Delegato per l'Ospizio di Susa:*
Richard cav. avv. Giulio.

*Delegato per l'Ospizio di Pinerolo:*
Poet cav. avv. Gio. Enrico.

**Impiegati.**

*Segreteria e Tesoreria*

Gibellini Paolo, *Segret. capo*, c. Oporto 49.
Giriodi Gius., *Tesoriere*, v. Po 21.
Roasenda G. B., *Rag.-Econ.*, v. Deposito 14.
Gioliti Alberto, 1° *Applicato*, v. Botero 23.
Berta Giulio, 3° *Appl.*, v. Stampatori 15.

*Ufficio d'ammessione.*

N. N., *Med. ispett. del servizio interno.*
Vigliardi Melchiorre, 2° *Applicato*, via S. Domenico 28.
Copasso dott. Ferdin., *Medico suppl.*, via Scuole 9.

*Ospizi circondariali.*

Farinet cav. Antonio, *segr. Ospizio Aosta.*
Derossi Giacinto, *id.* *id.* *Ivrea.*
Tacco Bartolomeo, *id.* *id.* *Pinerolo.*
Napoli avv. Ern., *id.* *id.* *Susa.*

## Istituto di Baliatico

Via S. Francesco da Paola 37.

Questo istituto, fondato nel 1895, ha lo scopo di provvedere nutrici le quali, mediante opportune e particolari indagini sulla costituzione fisica, e sopratutto mediante l'analisi chimica del latte offrano garanzie per la riuscita di un buon allattamento.

**Direzione**

Biagini dott. Alberto, *Direttore della Sezione Bambini nella Poliambulanza.*

## Opera pia Barolo

Via delle Orfane 7.

**Amministrazione**

*Presidenti*

S. E. Rev. Mons. Richelmy Agostino, Arcivescovo di Torino.
S. E. Guarnaschelli-Pagano comm. G. B., Presid. della Corte di Cassaz. di Torino.

*Consiglieri*

Ghiglieri teol. sac. Carlo, canonico della SS. Trinità, ✻, v. Palazzo di Città 4.
Berta mons. comm. teol. coll. prof. can. D. Aug., v. Stampatori 15.
Pulciano ing. Melchiorre, uffiz. ✻, ✉, v. Cavour 12, p. 3.
Bruno dott. comm. Lorenzo, Senat., prof. di medic. e chirurg., v. Cavour 5.
Roggeri avv. Edoardo, comm. ✉ e ✻, Presidente Corte d'Appello in ritiro, v. Princ. Tommaso 3.
Floris comm. avv. Bartol., v. Garibaldi 59.

*Segretario*

Pettazzi avv. Paolo, v. del Carmine 4.

*Tesoriere Vice segretario*

Garezzo avv. Costanzo, v. del Carmine 1.

*Economo*

Martina geom. Bartol., c. Re Umberto 17.

*Le Istituzioni sostenute coi fondi della suddetta Opera pia, sono le seguenti:*

### Il Rifugio ed il Rifugino
Via Cottolengo 26.

Eretto con R. Decreto del 7 marzo 1823 ha per iscopo di accogliere giovani traviate in età di 15 anni compiuti, che siano ravvedute, per istruirle e ricondurle a vita onesta e laboriosa, ed è posto sotto la direzione delle Suore di S. Giuseppe. A lato del Rifugio sorge un piccolo edifizio detto *Rifugino* destinato al ricovero di 40 giovinette minori di 15 anni, che per malizia superiore all'età hanno violato le leggi dell'onestà. Esse imparano a leggere e scrivere, a far conto, a cucire, e possono, giunte alla età di 15 anni, o passare al Rifugio od uscire per vivere onestamente.

### Ritiro delle Figlie Pentite detto delle Maddalene
Via Cottolengo 22

Fondato nel 1842. Le giovani accolte nel Rifugio, dopo mature prove di ravvedimento, possono, dietro loro domanda, essere ammesse fra le *Maddalene*, per professare vita ritirata.

### Ritiro delle Fanciulle traviate detto delle Maddalenine
Via Cottolengo 22

Questo Ritiro fu eretto nell'anno 1844 a favore delle fanciulle povere da 7 a 14 anni divenute viziose più per disgrazia che per volontà; esse possono starvi sino ai 21 anni; sono istruite ed addestrate ai lavori casalinghi.

### Ospedale infantile di S. Filomena
Via Cottolengo 24.

Questo Spedale fu fondato nell'anno 1843 ed ha per iscopo di provvedere gratuitamente a fanciulle povere in età dai 3 ai 12 anni la cura sanitaria, e di preferenza a quelle affette da rachitismo; conta circa 60 letti, ed è diretto dalle Suore di S. Giuseppe.

*Consulti ed accettazioni gratuiti*: Tutti i giorni dalle 8 alle 9 ant.

*Visita ai piccoli infermi*: Solo nel giorno di Domenica dalle 14 alle 15.

### Educatorio di Sant'Anna
Via della Consolata 20.

Fu fondato nell'anno 1837 per procurare una buona educazione a giovani di condizione poco agiata. Vi si accettano le fanciulle dai 7 ai 14 anni, mediante il pagamento della retta mensuale di L. 19, e sotto la direzione delle Suore di sant'Anna sono ammaestrate nei lavori donneschi ed istruite nelle materie delle classi elementari.

### Orfanotrofio delle Giuliette
Via della Consolata 20.

Fondato nel 1850 e posto sotto la direzione delle Suore di Sant'Anna, ha lo scopo di ricoverare le orfanelle dai 7 ai 14 anni e dar loro un'educazione adatta al loro stato; esse rimangono sino ai 24 anni, e quelle che hanno sempre tenuto buona condotta ricevono un sussidio di lire 500.

### Le Famiglie d'Operaie
Via delle Orfane 7.

Fondato nel 1846, ha per iscopo di provvedere ricovero, vitto e vesti a giovinette dai 14 ai 20 anni, le quali sono collocate a lavoro in opifici esterni, affinchè vi compiano il tirocinio di un'utile arte, come di sarta, modista, ricamatrice in bianco, ecc., internamente poi hanno un'istruzione adatta al loro stato. La direzione di quest'Opera venne dalla marchesa Barolo affidata alla nobile madamigella contessa Angelina Gloria.

### Asilo d'Infanzia
Via della Consolata 16.

Fondato nell'anno 1825, fu affidato alle cure delle Suore di sant'Anna ed è frequentato da circa 250 bambini.

### Trattenimento di Giovani presso la parrocchia di S. Giulia
Via Barolo accanto alla chiesa predetta.

Apertosi nel giugno del 1866, presentemente conta più di 300 giovanetti, la maggior parte artieri, quali, nei dì festivi, dopo aver assistito alle funzioni sacre, passano a ricrearsi in adatto locale dove apprendono pure la ginnastica, il canto corale e la musica istrumentale.

### Collegio Maschile
nel Comune di Barolo (Alba).

Aperto nel 1875 con 15 posti gratuiti, comprende un corso tecnico triennale ed un corso elementare preparatorio.

Retta mensile per i Convittori a pagamento L. 35.

### Sale Barolo per convalescenti
Fondate nel 1882 nell'Ospedale dei convalescenti, esistente presso la chiesa parrocchiale della Crocetta e diretto dall'Arciconfraternita della SS. Trinità di Torino, le Sale Barolo sono destinate al ricovero (per turno) di 6 donne o fanciulle.

## Opera Pia Lotteri
*Già Casa di convalescenza dei Ss. Angeli.*
**Via Villa della Regina 21.**

Quest'opera pia, eretta in Ente Morale con Regio Decreto 18 Maggio 1893, ha un educatorio per fanciulle, annesso laboratorio di lavori femminili in ogni genere, specialmente per corredi da sposa, pensionato per signore e casa di convalescenza per povere ragazze.

*Presidente*

Ripa di Meana conte Alfonso, v. Mazzini 40.

*Consiglieri*

Barberis signora Adelaide ved. Piaggio, v. S. Teresa 11.

Di Boyl marchesa Silvia nata Avogadro di Casanova, palazzo Chiablese.

Racca-Ceppi sig. Giuseppina, c. Oporto 2.

Pautassi avv. Carlo, *Segret.*, v. S Dalmazzo 20, v. S. Francesco da Paola 31.

*Direttrice*

Suor Calcagni Vincenza delle Figlie della Carità.

*Tesoriere*

Esattoria Comunale, v. Bogino 11.

## R. Convitto delle Vedove e Nubili
di civile condizione
**Via al Monte 29 (Borgo Po)**

La Principessa Maria Felicita di Savoia, sorella del Re Vittorio Amedeo III, fondò in un'amena villa sui colli di Torino un ritiro per le vedove di personaggi nobili e ragguardevoli, le quali non avessero di che vivere con decoro conveniente alla loro posizione sociale. Re Vittorio Amedeo, con Regie Patenti 27 ottobre 1786, diede al convitto legale esistenza e gli assegnò un cospicuo reddito. Carlo Alberto, poi, con R. Brevetto 2 ottobre 1840, vi fondò 15 posti gratuiti a favore delle vedove e figlie di personaggi benemeriti dello Stato.

Finalmente Re Vittorio Emanuele II diede alla Casa forma di Opera pia, l'appellò *Regio Convitto delle vedove e nubili di civil condizione* e vi stabilì un'apposita amministrazione.



Si ricevono nel convitto le vedove e le nubili, di civil condizione, alcune a posto gratuito, purchè abbiano le condizioni richieste, altre a pensione. Il trattamento è eguale per tutte, e le piccole differenze di retta sono portate dalle differenze di alloggi, cioè per chi vuole due o più camere si ha un proporzionale aumento.

**Direzione**

Beccaria Incisa di Santo Stefano conte Luigi, tenente generale nella riserva, *Presidente*, v. Amedeo Avogadro 9*bis*.

*Direttori*

Arnaldi conte Franc., v. Roma 43.

Perrone di S. Martino bar. comm. Roberto, v. Po 11.

Rovasenda di Rovasenda cav. Gius., via Arcivescovado 6.

Ripa di Meana cav. Alfonso, v. Mazzini 40.

Simma sac. Romano, *Segretario-Economo*.

Bracco teol. avv. D. Ermando, *Dirett. spir.*

Airaldi avv. Celidonio, *Tesor.*, v. Bogino 11.

Pollone Gio., *aiut. contab*, v. Valsalice 1*bis*.

## R. Conservatorio del SS. Rosario
denominato anche *Istituto delle Sapelline*.
**Via delle Orfane 22.**

Fu fondato nel 1804 dal Padre Sapelli con alcune Terziarie Domenicane, ed eretto in corpo morale con decreto dell'Imperatore Napoleone I in data 11 gennaio 1813. Con RR. Patenti 29 maggio 1822 e successive, S. M. il Re Carlo Felice ne confermava l'esistenza legale quale Opera Pia laicale.

Scopo dell'istituto è dare ricovero a giovani zitelle, povere, oneste e pericolanti onde educarle, istruirle ed abilitarle a procacciarsi il sostentamento col lavoro, specialmente nei vari generi di cucito e di ricamo, ed anche come cameriere.

Vi sono ammesse a pensione gratuita le zitelle povere native di Torino, o che vi abbiano domicilio da 10 anni; le altre mediante una tenue pensione mensile. Vi è pure una scuola di cucito e di ricamo per giovani esterne di civile condizione.

L'amministrazione, di nomina Prefettizia, è composta di cinque Direttori che nominano fra loro il Presidente. L'arcivescovo di Torino è membro nato della Direzione.

**Amministrazione**

*Direttori*

Mocchia di Coggiola conte Emerico, *pres.*, v. Bogino 4.

Dogliotti avv. comm. Gius., c. Palestro 10.

Denis cav. Agostino, v. Pastrengo 15.

Capuccio ing. Vinc., c. Vitt. Em. II, 84.

Riviera ing. comm. Vinc., colonnello in ritiro, v. S. Massimo 40.

*Direttore spirituale*

Pelletta di Cortanzone can. comm. Camillo, v. Venti Settembre 78.

*Cappellano*

Chiaverotti can. Giacinto, v. Carmine 6.

*Sanitari*

Gallo dott. Vinc., v. Stampatori 2.

Camusso cav. Adolfo, chir. dent., v. Roma 3.

*Tesoriere*

Pettazzi avv. Paolo, v. del Carmine 4.

## R. Istituto delle Rosine
**Via Rosine 9.**

Rosa Govone, da Mondovì, venuta in Torino nel 1755, vi fondò un Ospizio per ragazze povere, le quali si guadagnassero il vitto col proprio lavoro impiegandosi in manifatture ed opifici. Questa Comunità fu poi collocata nella casa già posseduta dai Religiosi di S. Giovanni di Dio. L'Istituto subì in seguito alcune modificazioni. Contiene ora oltre 300 ragazze, delle quali una parte attende ai lavori di cucito per corredi di famiglia, per arredi di chiesa e sartoria da uomo, e l'altra parte dirige le Scuole elementari esterne maschili e femminili e l'Asilo annessovi. Avvi pure una Scuola speciale di lavori donneschi di ricamo e di disegno per le fanciulle adulte esterne. È stato ripetutamente premiato in diverse Esposizioni locali e nazionali con medaglie d'oro, d'arg. dorato, d'argento e di bronzo e menzioni onor.

**Consiglio di Amministrazione**

Brielli prof. D. Francesco, *Presidente della Direzione*, v. Venti Settembre 83.

Bonesio Ortensia, *Direttrice*, v. Rosine 9.

*Direttori.*

Rizzetti cav. Ang., c. Re Umberto 28.

Ceriana ing. cav. Art., v. Princ. Amedeo 34.

Dumontel cav. avv. Enrico, piazzetta Madonna degli Angeli 2.

*Segretario-Economo*

Vassallo di Castiglione avv. Ignazio, via Bogino 25.

*Tesoriere e Cassiere*

Carena Giovanni, v. Mazzini 45.

*Cappellano*

Bechis Don Michele, v. delle Rosine 5.

*Direttore Didattico delle Scuole*

Valle prof. Guido, v. delle Scuole 14.

*Personale Insegnante*

Anfossi D. Giuseppe, *Maestro di musica.*

*Personale Sanitario*

Balestra dott. Emilio, *Medico*, v. Po 55.

Anglesio dott. Martino, *Chir.*, v. Rosine 5

## Regio Albergo di Virtù
(Istituto Educativo-Industriale).
**Via S. Secondo 29.**

Fu fondato nel 1580 dai confratelli dell'Opera di S. Paolo, d'accordo con alcuni cittadini torinesi; e nel 1587 fu dotato dal Duca Carlo Emanuele I, e mira a promuovere l'educazione, l'istruzione e l'industria fra i figli del popolo ai quali dà una istruzione sufficiente ed un'arte con la quale possano provvedere alla loro sussistenza. Ai posti gratuiti sono ammessi i giovanetti assolutamente nullatenenti, dagli anni 12 compiuti ai 14, nati nelle antiche provincie del Piemonte. Gli aspiranti a questi posti gratuiti s'inscrivono in un registro apposito, previa presentazione della domanda munita delle fedi di nascita e di battesimo; vengono poi chiamati per anzianità d'inscrizione. Vi si accettano ancora allievi pensionanti. Fu premiato con medaglia d'argento nella Esposizione didattica in Torino del 1860, con medaglia d'oro di 1° grado nell'8° Congresso Ginnastico Italiano in Torino 1877, con medaglia d'oro all'Esposizione Generale Italiana in Torino del 1884, e con medaglia d'oro all'Esposizione Operaia in Torino del 1890. — La Direzione è composta di sette membri, di nomina prefettizia, della Provincia e del Municipio.

*Presidente*

Biscaretti di Ruffia conte Rob., p. Cavour 8.

*Consiglieri*

Burzio cav. Giacomo, piazza Gran Madre di Dio 3.
Rastelli avv. Gio., v. Bôfero 17.
Gola cav. avv. Gius, p. Carlo Em. II, 9.
Marsengo-Bastia professore Carlo, corso Re Umberto 47.
Cavalli D'Olivola cav. ing. Camillo, v. Po 30.
Sella Silvio, p Vitt. Em I, 23.

*Superiori interni*

Mattalia maggiore Gio., ✻, *Direttore*, v. S. Secondo 29.
Farina rag Paolo, *Segret.*, v. S. Secondo 29.

*Sanitari*

Rodano dott. Paolo Adolfo, v. Carlo Alberto 32.
Cerruti dott. Gio. Batt., *medico-chirurgo*, v. Bogino 27.
Musso M., *chir. dentista*, v. Carrozzai 1.

*Assistenti*

Bottero Gius., v. S. Secondo 29.
Baudo Emilio, *dott. in lett.*, v. S. Secondo 29.

*Insegnanti*

Cavanna prof. Agost., *maestro di 4ª e 5ª elementare*, c. Napoli 20.
Farina rag. Paolo, *incaric. della computist.*
Sala Gaetano, *prof. di diseguo*, v. Baretti 29.
Trombetta Carlo, *prof. di teoria tessile*. v. Maria Vitt. 11.
Falchero Gust., *istruttore di ginnastica*, v. Genova 20.

*Maestri d'Arte*

Rosso Carlo, *scultore in legno e falegname*, v. Pastrengo 3.
Bosio Secondo, *calzolaio*.
Bettrone Lorenzo, *sarto*, v. Maria Vitt. 28.
Toffaloni Eugenio, *litografo*.
Locatelli Angelo, *tipografo*.
Bersanino e Corti, *tessitori in seta*.
Berta e Defabianis, *fabbricanti di catene e braccialetti in oro*.

## Oratorio di S. Francesco di Sales

*Collegio* Don Bosco

Valdocco, via Cottolengo 32.

Questo Collegio prende il nome dal benemerito suo fondatore e venne cominciato nel 1841 collo scopo di ricoverare giovani abbandonati, e dar loro un'arte avviandoli anche agli studi. Quest'Opera pia mercè lo zelo del Rev. suo Fondatore e l'aiuto di pii Benefattori, conta ora più di 800 giovinetti, i quali, nell'interno del Collegio, parte sono addetti alle arti e mestieri e parte, che hanno speciale attitudine, si dedicano alle Lettere.

Degne di particolare menzione sono la Cartiera di Mathi presso Torino, e le varie tipografie impiantate in Italia, in Francia, nella Spagna, nel Belgio e nell'America; quella di Torino conta ben 10 macchine della più alta perfezione. Don Giovanni Bosco, degno emulo del Canonico Cottolengo, di venerata memoria, non solamente pensò pei giovani abbandonati di Torino, ma fondò pure Ospizi in Sampierdarena, San Benigno Canavese, Firenze, Lucca, Nizza marittima, Parigi, Lilla, Marsiglia, ecc., Colonie agricole in Italia, Francia, Spagna, ecc., e Collegi in Alassio, Lanzo Torinese, Varazze, Borgo S. Martino presso Casale, Este, Faenza, Randazzo in Sicilia, Parma, Loreto, Fossano, ecc. Altri ne aperse nella Spagna, nell'Inghilterra, nell'Austria nella Svizzera, nel Belgio, nelle due Americhe, nell'Algeria, in Tunisia, nell'Egitto, al Capo di Buona Speranza e in Palestina, ecc.

Tiene pure un Collegio delle Missioni in Val Salice presso Torino. Inoltre, nel desiderio di promuovere l'istruzione e l'educazione nelle fanciulle del popolo, per mezzo delle *Figlie di Maria Ausiliatrice*, aprì pure Educatorî femminili in Nizza, Monferrato, in Chieri, in Bordighera, in Bronte, in Trecastagni ed in Mascali-Nunziata di Sicilia. A D. Bosco venne altresì affidata la evangelizzazione ed incivilimento della Patagonia e della Terra del Fuoco, ed un suo allievo, nominato vescovo titolare di Magida, ne è vicario apostolico.

Assunse la erezione della chiesa monumentale del Sacro Cuore in Roma e dell'Ospizio annesso, capace di 500 giovani. Annesso alla magnifica chiesa di San Giovanni Evangelista, già opera sua, sul corso Vittorio Emanuele II in Torino, fondò eziandio un Ospizio capace di 200 giovani, che serve di succursale a quello di Valdocco. Questo degno sacerdote, cotanto benemerito della religione e della società, moriva il 31 gennaio 1888, suscitando un compianto universale. La sua venerata salma è sepolta nel prelodato Collegio delle Missioni in Val Salice presso Torino; e le sue opere continuano a prosperare mediante lo zelo de' suoi Alunni Salesiani, sotto la direzione del degnissimo successore D. Rua Michele.

Rua prof. D. Michele, *Rettore*.

*Componenti la Direzione.*

Albera prof. D. Paolo.
Barberis teol. Giulio.
Belmonte prof. Don Domenico.
Cerruti prof. Don Francesco.
Durando prof. Don Celestino.
Farina Don Carlo.
Francesia prof. Don Gio. Batt.
Lazzero Don Giuseppe.
Lemoyne Don Gio. Batt.
Marenco teol. Giovanni.
Rocca prof. Don Luigi.

## Associazione di Carità

a pro dei giovani poveri orfani od abbandonati detta degli *Artigianelli*

Corso Palestro 14.

Da quest'Associazione, iniziata nel 1850, dipendono il Collegio degli Artigianelli di Torino, la Colonia agricola di Rivoli e l'Istituto Educativo S. Giuseppe pei *Juniori* a Volvera, nelle quali tre Case sono mantenuti, educati, istruiti più di 300 giovanetti orfani od abbandonati, accoltivi nell'età dai 10 ai 14 anni e tenutivi sino ad appreso mestiere.

Nel *Collegio degli Artigianelli di Torino* si insegnano le arti di Tipografi, Litografi, Legatori da libri, Calzolai, Fabbri ferrai, Falegnami, Stipettai Scultori in legno, Sarti, Fonditori di caratteri.

Nella *Colonia agricola di Rivoli* si ammaestrano i giovani nell'agricoltura, orticoltura, frutticoltura, giardinaggio, con apposita Scuola pratica d'agricoltura; a questa scuola si ricevono anche, mediante pensione di lire 30 mensili, figli di agricoltori nè orfani nè poveri.

Nell'Istituto Educativo S. Giuseppe alla Volvera, sono tenuti i ragazzi d'età compresa fra li 8 ed i 12 anni, e vi ricevono l'istruzione elementare sino all'età in cui siano capaci d'essere applicati ad un'arte in una delle altre due Case.

A quest'Associazione appartiene pure, ma con una speciale Amministrazione, la *Casa-famiglia per Operai in Torino* nella quale possono essere accolti i giovani delle altre Case dopo compiuto il loro tirocinio.

Quest'Opera pia, quasi priva di redditi fissi, vive della carità pubblica e privata, alla quale deve far ricorso per avere i mezzi necessari a mantenere i 150 posti gratuiti in cui essa accoglie i più poveri e abbandonati fra questi sventurati giovanetti.

**Direzione**

Murialdo teol. Leonardo, ✻, *Rettore del Collegio Artigianelli, Presidente*
Claretta barone avv. Gaudenzio, comm. ✻, v. della Rocca 13, *Vice-Presidente*.
Gariazzo prof. avv. Carlo Placido, ✻, v. Ospedale 40.
Fresia can. Silvio, ✻, v. Assarotti 14.
Gallo avv. Vinc., v. Perrone 3
Guigonis mons. Luigi, v. Consolata 5.
Pansa Gio., v. Misericordia 3.
Prato avv. Edoardo, p. Statuto 13.
Costantino D. Giulio, ✻, c. Palestro 14.
Darbesio colonn. cav. Emilio, v. Zecca 15.

*Socio Promotore*

Galletti avv. Arrigo, ✻, p. Vitt. Em. I, 17.

*Sanitari gratuiti*

Amerio dott. Luigi, v. S. Secondo 7*bis*.
Canonico dott. Celest., c. Palestro 10.
Roddolo dott. Gius., c. Vitt. Em. II, 71.
Marangoni Ignazio, chir., v. Garibaldi 4.

*Comitato delle Patrone per raccogliere offerte e promuovere gl'interessi morali e materiali del pio Istituto.*

**Consiglio Direttivo**

*Presidente onoraria*

S. A. R. la Principessa Isabella di Baviera Duchessa di Genova.

*Patrona Onoraria*

Municchi-Lombardi cont. Teresa, palazzo Prefettura.

*Presidente*

Compans de Brichanteau marchesa Albertina, v. S. Teresa 10.

*Vice-Presidenti*

Geisser-Muller sig.ª Giusª, p. Carlo Felice 3
Rosa di San Marco contessa Celeste, via Sagliano 4.

*Tesoriera*

Corbetta-Massel contessa Eleonora, via Andrea Doria 10.

*Segretaria*

Bianchi damigella Giuseppina, corso San Maurizio 71.



## Orfanotrofio femminile

Via delle Orfane 11.

Nell'Orfanotrofio, fondato prima del 1579, sono ammesse le orfane di padre e madre, nate nella diocesi da legittimi natali e di onesti parenti, maggiori d'anni otto e minori d'anni dodici, e sane di corpo. Nel concorso di più sorelle, se ne ammette una sola.

L'orfana nella sua entrata allo Stabilimento porta seco gli abiti che indossa, e paga lire 220 a titolo di corredo.

Lo Stabilimento provvede all'orfana tanto sana che inferma, e per tutta la vita, se ivi rimane, gli alimenti e l'intiero vestiario; le procura una educazione religiosa e conveniente al suo stato: le accorda una porzione sul prodotto de' suoi lavori: nel caso di matrimonio, le corrisponde la dote stata fissata con pio legato, e quando, per qualunque causa, volesse uscire dall'Orfanotrofio, le paga per vestiario lire 60, oltre all'utile che le compete sui lavori.

Prima che un'orfana sia ammessa nello Stabilimento conviene che sia registrata nel libro delle postulanti, e quando havvi un posto vacante viene chiamata quella che, avendo i requisiti necessari, si trova la prima per data iscritta nello stesso libro, e non mai si fa luogo a preferenza alcuna.

Chiunque può inoltrare all'Amministratore dell'Orfanotrofio la domanda per l'iscrizione di un'orfana nel libro delle postulanti, purchè presenti la sua fede di nascita, quella della morte del padre e della madre, quella di vaccino o sofferto vaiuolo debitamente legalizzate, ed un certificato autentico che l'orfana è figlia di legittimi natali e d'onesti parenti di buona reputazione. L'iscrizione può richiedersi, ed ha luogo qualunque sia l'età dell'orfana, purchè essa non oltrepassi gli anni dodici; nel caso di più sorelle, l'iscrizione non ha luogo che per due sole.

*Presidente*

Mons. Agost. Richelmy, Arciv. della Diocesi

*Direttori*

Pelletta di Cortanzone abate Camillo, comm. ✻, v. Venti Settembre 78.
Raby cav. avv. Michele, p. Vitt. Em. I, 19.
Nuvoli conte Luigi, v. Scuole 8.
Pulciano ing. Melchiorre, v. Cavour 12.
Berroni cav. avv. Gius., p. Lagrange 2.

*Dame direttrici*

Ricci contessa Maria Luisa nata Malliano di Santa Maria, v. Mazzini 54.
Trompeo contessa Clara nata Avogadro di Quaregna, v. Corte d'Appello 22.
De Genova di Pettinengo cont. Ernestina n. Marocco, v. S. Quintino 18.
Ceppi cont. Elena n. Ceriana, v. Bogino 20.
Gromis di Trana contessa Delfina vedova Giriodi, p. Solferino 22.

*Consiglio d'Amministrazione*

Raby cav. avv. Michele, predetto.
Nuvoli conte Luigi, predetto.
Ceppi-Ceriana contessa Elena, predetta
Sbarbaro ing. Costantino, *Segretario-Economo*, v. del Carmine 2.

*Rettore spirituale*

Biginelli D. Luigi, v. Orfane 11.

*Sanitario*

Gallo dott. Vinc., v. Stampatori 2.

*Servizio di cassa*

Esattoria Comun. di Torino, v. Bogino 11.

## Pio Istituto per le cieche con annesso Asilo d'infanzia

Via Deposito 11 *bis*.

Questo Istituto, fondato nel marzo 1896, ha per iscopo di dar ricovero e vitto, mediante una tenue retribuzione, ai poveri ciechi d'ambo i sessi nell'età dai quattro ai dodici anni, abilitandoli così nell'insegnamento religioso, delle classi elementari, nella musica, nei lavori di cucito, a maglia ed altri di fantasia secondo la loro intelligenza.

*Direttrice*

Turchi Orsolina.

## Istituto Bonafous a Lucento

*Segreteria*: Torino, via Bellezia 6, p. 1.

**Orario**: Lun. e Ven. dalle 14 alle 16.

Questo filantropico Istituto sorto il 14 giugno 1871 per atto insigne di generosità del cav. Carlo Alfonso Bonafous, ha per iscopo di raccogliere ed educare alla vita laboriosa dei campi ed all'istruzione agricola, non che a quei mestieri che hanno un diretto e necessario rapporto coll'agricoltura i giovani di famiglie povere che, abbandonati a sè sono in pericolo di dedicarsi all'ozio ed al vagabondaggio; alleviando così le miserie delle campagne e migliorando le condizioni della nostra agricoltura.

**Consiglio Direttivo**

Compans di Brichanteau march. Carlo, ✻, uffiz. ⛁, Deputato al Parlamento, *Presidente*, v. S. Teresa 10.
Perrone di S. Martino bar. Roberto, ✻, comm. ⛁, *Vice-Presidente*, via Po 11.

*Membri*

Lanza cav. Michele, v. Giannone 1.
Chiesa Michele, comm. ⛁, c. Vitt. Em. II, 91.
Vignola comm. Filippo, c. Vitt. Em. II, 61.
Garelli avv. Franc., v. Botero 8.
Valperga di Masino conte Carlo, borgata Lucento (Castel Saffarone).
Mosca comm. Luigi, v. Mazzini 31.
Navassa avv. Pietro. v. Barbaroux 20.
Borelli Guido, ⛁, *Dirett. dell'Istituto e Segretario del Consiglio direttivo* a Lucento.

## Educatorio delle Sordo-Mute povere

Eretto in Corpo Morale con R. D. 14 Nov. 1882

Stradale di Francia 73.

In questo Educatorio sono ammesse le sordo-mute di qualsiasi provincia d' Italia, età e condizione, e specialmente le orfane e quelle che non trovano posto altrove; sono istruite ed educate e possono rimanervi vita durante.

Questo Istituto, che riempie nella città nostra una vera lacuna, ha una scuola serale ove posson prendere parte tutti i sordo-muti di Torino, una scuola festiva ove sono ammesse le sordo-mute adulte, laboratori per ogni genere di professione femminile.

Prinotti sac. prof. D. Lorenzo, *Direttore.*

## Asilo Infantile pei bambini sordo-muti poveri

Stradale di Francia 73.

Questa pietosa istituzione, che gareggia colle più belle e sante creazioni della Carità, venne fondata il 1 ottobre 1889, e fu la prima che venne stabilita in Italia.

L'Asilo Infantile ha per scopo di preparare i bambini sordo-muti all'istruzione, collo sviluppare le intelligenze, abituandoli alla riflessione, coll'eccitarne l'emulazione e coll'educarne i cuori al culto degli affetti.

È socio azionista annuale chi fa un'oblazione di L. 12, quinquennale se di L. 60, perpetuo se di L. 240. Si fonda un posto gratuito mediante la donazione di L. 8000, e mezzo posto mediante L. 4000.

*Direttore.*

Prinotti prof. sac. D. Lorenzo, *fondatore e dell'Istituto.*

## Istituto pei Sordo-Muti poveri

**Casa-famiglia con pensione pei sordo-muti poveri.**

Stradale di Francia 73.

Questa umanitaria istituzione che ha per scopo di ricoverare i sordo-muti poveri adulti (di età superiore ai 12 anni) dando loro vitto ed alloggio gratuito ed una conveniente istruzione morale, intellettuale e professionale, venne fondata il 1 novembre 1887 mercè un cospicuo lascito di una generosa gentildonna torinese, la signora damigella Teresa Mazzone, e fu eretto in Corpo Morale con Regio Decreto del 16 novembre 1890.

*Direttore*

Prinotti prof. sac. D. Lor., *fondatore e dirett. dell'Educat. delle sordo-mute povere.*

## Regio Istituto dei Sordo-Muti

Via Assarotti 12.

Con Regio Brevetto 23 gennaio 1838 fu definitivamente stabilito questo Istituto come scuola normale.

Poi si credette più conveniente farne un convitto, e a ciò corrispose l'appello alla pubblica e privata carità.

Vi sono ammessi sordo-muti e sordo-mute poveri, ed alcuni a pagamento di pensione.

Oltre l'istruzione intellettuale e morale data col metodo **orale**, per gli allievi vi sono laboratori interni da tipografo, da falegname, da intaglio in legno, da sarto e da calzolaio e le allieve vengono istruite nei lavori di maglia, di cucito, di ricamo, di sarta, ecc.

Allo scopo di preparare i sordo-muti al corso regolare degli studi da farsi col metodo *orale*, di abituarli fin da giovinetti alla riflessione ed alla occupazione e di migliorare in loro, se è possibile, la facoltà uditiva, fu annesso all'Istituto un *Asilo Infantile* ove sono ammessi *sordo-muti* e *sordo-mute* dai *cinque* ai *nove* anni, *interni* ed *esterni*.

*Presidente*

Mottura cav. avv. Emilio, piazzetta della B. V. degli Angeli 2.



*Direttori*

Nuvoli conte cav. Luigi, v. delle Scuole 8.
Pulciano ing. Melch. uff. ✻, v. Cavour 12.
Balbo di Vinadio cav. Enrico, v. Bogino 8.
Ricci des Ferres barone avv. Carlo, via Bogino 12.
Gazelli di Rossana cav. Aug., v. Cavour 41.

*Rettore interno*

N. N.

*Vice-Rettore e Maestro interno*

Bertolo teol. Giuseppe

*Segretario Economo*

Gonzani di Revignano Vitt., v Bogino 4.

*Tesoriere*

Airaldi avv. Celidonio, v. Bogino 11.

*Medico-chirurgo primario*

Fenoglio cav. prof. dott. Ignazio, v. Po 29.

*Medico-chirurgo ordinario*

Bilotti dott. Alfredo, v. dei Mille 12.

*Chirurgo dentista*

Filippi G., p. Carlo Felice 9.

**Sezione maschile**

Bertolo teol. Giuseppe, *predetto.*
Bosco Giuseppe, *Maestro esterno.*
Ghisotti Ettore, *id.*
Stradella Natale, *id.*
Cavallero G., *Assistente interno.*
Torielli Ernesto, *id.*
Marcone Gio., *id.*
Salomone Vitt., *id.*
Marinari prof. Garibaldo, *Maestro di disegno*, v. S. Franc. da Paola 21.
Falchero prof. Gustavo, *Maestro di ginnastica*, v. Genova 20.

**Mastri d'arte e mestieri.**

Speirani Enrico, *Mastro tipografo*, angolo vie Bertola e Assarotti.
Minetti Luigi, *Mastro falegname, ebanista*, v. Juvara 5.
Oddenino Gius., *Mastro sarto.*
Cabutti Luigi, *Mastro calzolaio.*

**Sezione femminile**

Montà Vittoria, *Maestra assist. interna.*
Bassi Marina, *id.*
Poma Felicina, *id.*
Conterno Carolina, *Maestra di disegno*, v. Verrua 3.
Marchisio Giuseppina, *Maestra di ginnastica*, v. Mazzini 45.
Suore Vincenzine del Cottolengo, *Maestre dei lavori femminili.*

**Sezione Asilo Infantile.**

Mussino Anna, *Maestra assist. interna.*
Ferrero Luigia, *id.*
Boccassino Teresa, *id.*
Billotti dott. Alfredo, v. dei Mille 12.
Filippi G., *chir.-dentista*, predetto.

## Istituto pei Ciechi

Premiato con molte Medaglie e Diplomi d'Onore alle Esposizioni Nazionali

Via Nizza 135.

L'Istituto pei Ciechi, eretto in Corpo Morale con R. Decreto 24 maggio 1877, posto sotto il patronato di S. A. R. il Duca d'Aosta, accoglie ed educa i giovani ciechi d'ambo i sessi e provvede al ricovero ed all'opportuno lavoro dei suoi allievi e delle sue allieve, che, divenuti adulti si mostrino meritevoli di tale favore.

La Società si compone di:

1° Soci fondatori che versano L. 1000 anche in 4 rate annue, od una rendita di L. 50.

2° Soci perpetui che versano L. 100 od una rendita di L. 5.

3° Soci azionisti che assumono un'azione di L. 10 annue obbligatoria per 3 anni consecutivi.

4° Soci cooperanti che prestano l'opera loro gratuita a favore dell'Istituto.

Oblazioni di qualunque somma ed anche in natura si ricevono presso l'Istituto.

**Consiglio di Direzione**

Mattirolo prof. avv. Luigi, comm. ✻, Gr. uffiz. ⛁, *Presid.*, c. Vitt. Em. II, 16.
Rossi teol. prof. comm. D. Pietro, *Vice Presidente*, v. Goito 15.
Barberis comm. Pier Angelo, via Bava 7.
Gazelli di Rossana conte Alberto, uffiz. e comm., via Mazzini 43.
Imoda avv. cav. Carlo, c. Vitt. Em II, 76.
Chardon comm. Giulio, v. Carlo Alb. 39.
Miglioretti di S. Sebastiano avv. cav. Costantino, v. della Rocca 27.
Montaldo comm. dott. Giuseppe, corso Vitt. Em. II, 82.
Cavalli avv. Erasmo, v. Roma 20.

**Cariche diverse**

*Revisori dei conti*

Buglioni di Monale cav. Carlo, v. Roma 40.
Auxilia comm. G. B., v. Venti Sett. 41.
Gambone comm. Francesco, v. S. Giulia 46.

*Sanitari*

Rodano cav. dott. Paolo Adolfo, v. Carlo Alberto 32.
Civalleri dott. cav. Gius., v. Garibaldi 23.

*Farmacista*

Prato, via Po 20.

*Chirurgo dentista*

Camusso cav. Adolfo, via Roma 3.

*Ispettore della musica*

Spilmann prof. Carlo, v. Po 30.

*Ispettrice sezione femminile*

Franchi di Pont Maria, p. Carlo Felice 16.

*Impiegati interni*

Mattalia capitano cav. Luigi, *Rettore-economo e Tesoriere dell'Istituto.*
Delaurenti Alessandro, *Segret. e Contab.*

*Insegnanti interni*

Musso Giuseppe, *Maestro della Sez. maschile e Vice-Rettore.*

Carle Marianna, *Rettrice e Maestra della Sezione femminile.*

Morandi Francesco, *Maestro di lavoro.*

*Insegnanti esterni*

Rocca D. Alessandro dei Rosminiani, *direttore spirituale.*

Rossi prof. Federico, *maestro di violino*, v. dei Mille 26.

Mayer Andrea, *maestro di piano-forte e canto* e *direttore d'orchestra*, via Carlo Alberto 24.

Maggetto Giovanni, *maestro di contrabasso.*

## Istituto per Rachitici Regina *Maria Adelaide.*

Corso Firenze 43

*Lungo Dora tra il ponte Rossini e il ponte delle Benne*

Questo Istituto ebbe vita in seguito alla trasformazione, deliberata dall'Assemblea Generale del 27 dicembre 1885, delle Scuole gratuite pei ragazzi rachitici, fondate nel 1872 per iniziativa del benemerito patrizio torinese il conte Ernesto Ricardi di Netro.

Fu eretto in Ente Morale con Reale Decreto del 9 maggio 1886. Nel 1895 fu fregiato del nome della Regina Maria Adelaide.

Esso si divide in tre sezioni: *Scuole — Infermerie chirurgiche — Ambulanza medica.* Vi sono ricevuti bambini affetti da rachitismo o malattie affini dai 3 ai 7 anni.

La sezione *Scuole* numera circa 160 bambini divisi in tre classi. La sezione *Infermerie* conta ora 25 letti, i quali, quando le finanze lo permetteranno, potranno portarsi al numero di 30.

L'Istituto affida il suo incremento avvenire a quel sentimento d'intelligente carità che è un vanto da secoli della nostra Torino.

*Consulti gratuiti ed accettazioni per il rachitismo e malattie affini:* Martedì e Giovedì d'ogni settimana, dalle 9 alle 10. (Cancello n. 47).

*Le famiglie dei bambini ricoverati nella* Sezione Infermerie *possono visitare i medesimi* nei giorni di Giovedì e di Domenica, nell'Inverno, cioè dal 1° Ottobre al 30 Aprile dalle ore 15 alle 16, e nell'Estate, cioè dal 1° Maggio al 30 Settembre dalle ore 16 alle 17.

*Il pubblico può visitare lo stabilimento in qualunque ora di ogni giorno.*

*Presidente*

Gamba barone comm. Alberto, corso Vitt. Emanuele II, 30.

*Vice-Presidente*

Tornielli di Crestvolant conte Celestino, ✻, v. Artisti 37.

*Direttore dell'Interno.*

Galletti avv. Arrigo, ✻, p. Vitt. Em. I, 17.

*Direttore di Tesoreria*

Auxilia comm. G. B., v. Venti Sett. 41.

*Direttore di Segreteria*

Cattaneo avv. Paolo, v. Alfieri 10.

*Ispettore Sanitario*

Gamba barone comm. Alberto, predetto.

*Consiglieri*

Allasia comm. ing. Filib., p. Vitt. Em. I, 16.
Borbonese cav. Emilio, v. Vanchiglia 2.
Fontana avv. comm. Leone, p. Vitt. Em. I, 12.
Pellegrini ing. comm. Adolfo, corso Duca di Genova 35
Pugliese Levi Leone, corso Re Umberto 2.
Vitale cav. Cesare.

*Tesoriere*

Tealdi Felice, via Venti Settembre 41.

*Contabile*

Lancia Attilio, via Cernaia 2.

*Comitato delle signore Ispettrici*

Boselli-Cambieri Corinna, *Presid.*, v. Po 52.
Genèro ved. Giuseppina nata Gola, *Vice-Presid.*, v. Arsenale 43.
Geisser-Muller Gius., *id.*, p. Carlo Felice 3.
Lana-Frisetti Felicita, *Segretaria*, v. della Cernaia 26.
Albanelli-Albanelli Giovanna, v. Ponza 2.
Belmondo-Olivetti Giuseppina, v. Accademia Albertina 21.
Bersezio-Chiapussi Laura, v. dei Fiori 54.
Borgnana-Picco Giovanna vedova Bosco, p. Carlo Felice 6.
Ceppi-Ceriana contessa Elena, v. Bogino 20.
Crosa Clotilde, via Cernaia 11.
Daneo-Castellani Paolina, str. di Francia 5.
Di Montgomerie-Pamparato contessa Alessandrina, corso Vittorio Eman. II, 32.
Ducco-Dovis Giulia, c. Vitt. Em. II, 90.
Gambone Cerutti Marianna, v. S. Giulia 46.
Graf-Rauchenegger Sofia, c. Vinzaglio 17.
Grandis-Imberti Antonietta, v. dei Mille 24.
Leumann-Cerutti Amalia, p. Statuto 9.
Martini di Cigala-Ferrari Ardicini contessa Fanny, via Venti Settembre 16.
Mazzonis-Bancalari baronessa Teresa, via S. Domenico 11.
Merlo-Reina Luisa, v. S. Teresa 2.
Municchi-Lombardi cont.ª Teresa, piazza Castello 10.
Musy-Rizzetti ved. Caterina, via Po 1.
Pensa di Marsaglia contessina Maria, via Vanchiglia 11.
Prato-Previde-Colombani Maria, p. Vittorio Emanuele I, 9.
Quaglia-Fontana Catterina, corso San Maurizio 81.
Rizzetti-Silvetti Giuseppina, corso Re Umberto 28.
Saluzzo di Paesana marchesa Aurelia, via Consolata 1
Visone cont.ª Amalia, c. Re Umberto 6.



*Direttore spirituale e delle scuole.*

Borgnino cav. prof. D. Felice, via Venti Settembre 36.

*Personale sanitario*

Oliva dott. prof. Valentino, *Med.-chirurgo primario*, c. Vittorio Eman. II, 100.
Morani dott. Luigi, *Medico onor.*, v. Alfieri 7.
Gallo dott. Vincenzo, *Medico-chirurgo assistente esterno*, v. Stampatori 2.
Rubin dott. Carlo, *Medico chir. assist. esterno*, c. Palestro 13.
Troya dott. Ant., *Medico-chirurgo assist. interno*, v. Vanchiglia 36.
Sobrero D. Giovanni, *chirurgo-dentista*, v. Venti Settembre 44.

*Direttrice interna*

Thomatis Erminia.

*Personale insegnante*

Rossi Maria Pia, v. Tarino 2.
Magnaghi Clotilde, v. Borgo Dora 3.
Calcagno Margherita, v. Tarino 2.
Vola Maria, v. Catania 10.
Sola Giuseppina, v. Mad. Cristina 33.

## Casa-Famiglia per Giovani Operai

*Sede dell'Opera:* Piazza S. Giulia 36.

*Sede della Direzione:* Corso Palestro 14 (Collegio degli Artigianelli)

Quest'Istituto, apertosi nell'anno 1878 dietro iniziativa della Direzione dell'Associazione di Carità detta degli *Artigianelli*, e col concorso delle oblazioni di molti benemeriti cittadini, raccoglie in 60 camerette divise quei giovani operai di ristretta fortuna, i quali, usciti da qualche stabilimento di educazione o venuti dal loro paese nativo a cercare lavoro a Torino, desiderano trovare una pensione in cui abbiano gli agi, le cure e la tutela del domestico tetto.

Siccome la pensione dei giovani, di sole lire 36 mensili, è appena sufficiente alle spese di mantenimento, così la Direzione della Casa fa appello alla carità dei suoi concittadini perchè con oblazioni o con azioni annue di lire 5 vogliano aiutarla nell'opera intrapresa di facilitare a tanti giovani, ancora inesperti, la via della virtù e del lavoro.

**Consiglio Direttivo**

*Presidente*

Gariazzo prof. avv. Carlo Placido, ✻, via Ospedale 40.

*Consiglieri*

Capuccio ing. Vinc., c. Vittorio Em. II, 84.
Giraud Domenico, v. Carlo Alberto 14.
Murialdo teol. Leon., ✻, c. Palestro 14.
Vigo teol. Ilario, parroco di S. Giulia.
Gallo ing. Giuseppe, v. Galliari 31.
Roggiery avv. cav. Giuseppe (Revello).
Costantino D. Giulio, *Rettore della Casa.*

*Sanitari gratuiti*

Calliano dott. cav. Carlo, v. Montebello 4.
Baglione dott. Umberto, v. Genova 24.

## Casa di Misericordia dell'Associazione Dame di Carità della Parrocchia di S. Giulia

Corso Regina Margherita 47.

Questa Casa fu fondata nel 1894 ed ha per iscopo di provvedere ai diversi bisogni della *classe operaia indigente* mediante sezioni per i lattanti — dispensario medicinali non dati dal Municipio — indumenti — minestre invernali — brodi, carne, latte agli ammalati con visita loro a domicilio — laboratorio di lavori femminili per le ragazze adulte ed asilo infantile.

Si regge con azioni annue di L. 5, con oblazioni e sulla speranza di lasciti.

**Direzione**

*Fondatore*

Tornielli di Crestvolant conte Celest. ✻, v. Artisti 37

*Presidente delle Assemblee Generali*

Vigo mons. teol. Ilario Maur., Cameriere d'onore di S. S., Parroco di S. Giulia.

*Direttrice*

Bianchi Giuseppina, c. S. Maurizio 71.

*Superiora delle Suore*

Suor Vandone Apollonia, c. Reg. Margh. 47.

*Vice direttrice*

Jäggi Carolina, c. S. Maurizio 39.

*Segretario*

Serra cav. G. G., v. Princ. Amedeo 51.

*Tesoriere*

Porinelli Carlo, *farmac.*, c. S. Maurizio 67.

*Consigliere*

Celebrini di S. Martino baronessa Maria, v. Vanchiglia 11.
Gastaldi-Ferino Paolina, v. Tarino 7.
Gibello-Palazzo Rappis Felicita, c. S. Maurizio 25.
Pensa di Marsaglia contessina Maria, via Vanchiglia 11.
Porinelli Giuseppina, v. Barolo 14.
Ratti Mentone Gaschi contessa Cristina.

## Istituto della Sacra Famiglia

Eretto in Corpo Morale con R. Decreto 8 luglio 1856

Via S. Donato 17.

Il Teol. Gaspare Saccarelli da Torino, Capellano del Re, per impulso di carità institui nell'aprile 1853 un ritiro per figlie povere bisognevoli di educazione, che chiamò *Istituto della Sacra Famiglia.* Impiegò tutto il suo patrimonio in questa fondazione, nella quale fu aiutato da benefiche persone. La morte lo rapì alle sue beneficate nell'età d'anni 47, addì 21 gennaio 1864. Siccome l'Istituto, per questa immatura perdita, versava in gravi strettezze, il fratello di lui per parte di madre, il compianto cavalier avv. can. Paolo Bergher, generosamente si offerse di continuare l'opera del Saccarelli, pagandone le passività purchè a lui solo fosse affidata l'amministrazione dell'Opera. Ed il Governo annuì al suo desiderio riconoscendolo con R. Decreto 6 marzo 1864 confondatore e Direttore dell'Istituto che diresse con cura amorevole ed intelligente e con esemplare generosità per oltre 24 anni, sino cioè al 25 novembre 1888, giorno in cui il can. Bergher morì improvvisamente nell'età di 76 anni, dopo di

aver con suo testamento olografo 14 marzo 1888 nominato a suo successore il M. R. Can. Emiliano Rosaz, che venne riconosciuto dal Governo con R. Decreto in ottobre 1889 Direttore unico. E così dal 1888 al presente l'attuale Direttore, seguendo con ammirevole zelo e con sagace operosità le orme degli antecessori, malgrado il disagio economico ognor crescente, conserva la pia Casa, ove ora si raccolgono circa duecento e cinquanta povere fanciulle orfane od abbandonate dai 9 ai 13 anni, le quali sono educate, istruite e nutrite per poter poi uscirne ai venti anni utili a sè stesse ed alla società. Esse intervengono solitamente negli accompagnamenti funebri per la città, e sono per lo più chiamate *Figlie Verdi* dal color della veste che indossano.

Fa parte dell'Istituto anche un Asilo infantile, fondato pure dal teol. Saccarelli a beneficio della popolazione del Borgo S. Donato, comprendente oltre duecento bambini.

Rosaz sac. Emiliano, *Direttore unico.*

## Famiglia di S. Pietro
Via S. Chiara 66.

Istituto per ricevere ed educare le figlie che escono dalle Case di correzione o punizione, fondato circa il 1850 dal sac. Merla D. Pietro.

Mosca D. Gio., *Rettore*, v. Garibaldi 6.

## Oratorio di San Giuseppe
Via Saluzzo 39 e 39*bis*.

Lo scopo di questa pia Opera è di attirare all'Oratorio, con premi, regali e leciti divertimenti, i giovanetti, nei giorni festivi, ed allontanarli così dai cattivi compagni; istruirli nei doveri del proprio stato, affinchè crescano buoni cristiani ed onesti cittadini. Esso viene attualmente frequentato da oltre 500 giovani d'ogni condizione.

Garlaschi D. Attilio, *Direttore.*
Brillada Secondo, *insegnante benemerito.*
Anrò prof. Agostino, *id.*
Sperani Angelo, *id.*

## Conservatorio del Suffragio
Via S. Donato 31 e 35.

Abbraccia varii Istituti distinti e separati: quello di S. ZITA per povere figlie d'ogni età, sopratutto fantesche, per essere istruite, o ricoverate, o ritirate per sempre, o collocate di nuovo a conveniente servigio. Con quest'Istituto qualsiasi giovane adulta dai 15 ai 30 anni, che trovisi disimpiegata, può sempre scampare da ogni pericolo di seduzione ricoverandovisi.

Quello di *Faà di Bruno* (già S. TERESA) per allieve maestre, istitutrici ed educande di civil condizione. La retta mensile è di L. 35. Vi sono tutti i corsi classici, lingue, musica e gabinetto di fisica. Un ampio giardino e l'aria saluberrima vi giovano assai allo stato igienico delle allieve.

*Scuole esterne* infantili, complementari e normali; lezioni di piano, di disegno e di pittura.

Il PENSIONATO DI S. GIUSEPPE per signore di civil condizione.

Abbraccia inoltre l'*Istituto delle interne* che ha per iscopo di dare alle ragazze un'educazione cristiana, casalinga e civile.

Tutti gli Istituti sono annessi alla magnifica *Chiesa del Suffragio*, e diretti dal can. cav. Agostino Berteu, successore dell'ab. Faà di Bruno.

Berteu can. cav. Agostino, *Direttore.*

## Istituto del Buon Pastore
Corso Principe Eugenio 12.

L'Istituto del Buon Pastore venne fondato dal magnanimo Re Carlo Alberto con R. Biglietto 18 luglio 1843 e mediante cospicua elargizione cessa con decreto 3 settembre stesso anno. — Fu monastero sino al 30 agosto 1868 a quale epoca veniva dichiarato *Ente di natura laica*, preponendosi alla Direzione dell'Opera una Amministrazione di nomina governativa. L'Istituto comprende quattro sezioni, nelle quali si raccolgono rispettivamente le ragazze corrigende fatte ricoverare per provvedimento d'Autorità, ragazze educande, signore inferme di mente, e lavoratrici che rimangono nell'Istituto, essendo però ogni sezione ben distinta e separata dalle altre.

Nell'Istituto si eseguiscono ogni qualità di lavoro in maglieria, biancheria, cucito e ricamo in bianco a prezzi modestissimi.

*Presidente*
Badini-Confalonieri comm. avv. Alfonso, c. Vitt. Em. II, 86.

*Direttori*
Frisetti cav. avv. Tancredi, v. Garibaldi 40.
Losio cav. ing. Carlo, c. Vitt. Em. II, 88.
Petrini rag. Vinc., v. Pietro Micca 8
Carle comm. prof. dott. Antonio, c. Re Umberto 17.

*Direttrici*
Geisser-Müller signora Giuseppina, piazza Carlo Felice 3.
Cibrario-Carbonazzi contessa Elisa, corso S. Martino 2.

*Tesoriere.*
Simondetti Alberto, v. Po 11.

*Direttrici interne ed assistenti*
Suore di N. S. della Carità e Buon Pastore.

## Opera pia Viretti
Via S. Quintino 39 ang. v. Donati 4 e 6.

Quest'opera, posta sotto gli auspici di S. Giuseppe e S. Vincenzo de' Paoli, fu fondata dalla damigella Giuseppina Viretti con testamenti 20 febbraio 1875 e 29 gennaio 1879, ed eretta in corpo morale con R. Decreto 15 febbraio 1883. Suo scopo essenziale è quello di ricoverare ed educare cristianamente povere fanciulle di nascita illegittima, orfane e trovatelle. Essa è diretta da un Consiglio d'Amministrazione composto di cinque membri, cioè: 1° di un Presidente nella persona del Rettore *pro tempore* della chiesa della Visitazione; 2° di un Vice-Presidente nella persona del Parroco *pro tempore* della parrocchia dove si troverà la Casa; questi due come membri nati; 3° di tre Consiglieri laici, nominati dai suddetti Presidente e Vice-Presidente, i quali rimangono in carica per un triennio, e possono essere rieletti.

Ramella D. Gasp., *Presid.*, v. Venti Sett. 23.
Cravesana sac. ing. G. B., v. S. Quintino 37.

*Consiglieri*
Racca avv. Carlo, corso Oporto 2.
Losana cav. avv. Cesare, v. Barbaroux 29.
Olivieri di Vernier conte Deodato, via Bogino 8.

*Segretario*
Fracchia avv. Lorenzo, v. Donati 6.



## Casa dei Luganesi detta di *S. Anna*
Via Guastalla 7.

Questa istituzione eretta per cura di benefiche persone del Distretto di Lugano, ha per scopo di cogliere ed aiutare quei giovani del Distretto medesimo, che intendono dedicarsi alle professioni d'Ingegneri, Architetti, Impresari, Capi-Mastri da muro, Capi Scalpellini e Capi Stuccatori.

## Congregaz. dei Comensi e Milanesi
(detta di S. Anna)
Via Franco Bonelli 5, casa propria.

Questa Congregazione, fondata nel 1636 fra Architetti, Capi-mastri da muro, Capi-mastri Scalpellini, Scultori e Stuccatori, ha per scopo di venire in aiuto agli operai bisognosi della regione dimoranti in Torino, sia con appoggi morali che con sussidii materiali, per ragione di salute o per dedicarsi allo studio professionale.

*Presidente*
Buzzetti Luigi, c. Princ. Oddone 63.

*Vice-presidente*
Martinoia Gio., c. Reg. Margherita 163.

*Sindaco*
Stella Aurelio, v. Magenta 49.

*Vice-sindaco*
Fonta ing. cav. Gius., v. Consolata 12.

*Tesoriere*
Marchelli geom. arch. Angelo, v. Cernaia 27.

*Segretari*
Besozzi Luigi, v. Assarotti 9.
Caro Gio., v. S. Secondo 24.

*Direttori della Casa*
Buzzetti Giosuè, v. Allione 7.
Mazzetti Marcelliano, v. S. Donato 4.

*Revisori dei conti*
Giani Gio., c. Valentino 4.
Argenti Silvio, v. della Zecca 34.

*Commissione per l'istruzione*
Marchelli ing. Dom., v. Cernaia 27.
Tabacchi comm. Odoardo, v. Accademia Albertina 8.
Besozzi ing. Gius., c. Vinzaglio 27.

## Piccole Suore dei Poveri
Strada di Rivoli, alla *Tesoriera*.

L'Istituto delle Piccole Suore dei Poveri fu fondato nel 1840 a San Servan nella Bretagna e stabilitosi in Torino nell'ottobre 1881. Questa opera di carità ha per iscopo di raccogliere ed assistere i vecchi abbandonati sì uomini che donne. Le Piccole Suore dei Poveri non hanno e non possono avere nè fondi, nè rendite d'alcuna sorta. Il loro patrimonio consiste unicamente in una illimitata fiducia nella divina Provvidenza. Esse mantengono i loro vecchi con quanto la pubblica beneficenza appresta loro, questuando cioè giornalmente pane, vestiti smessi, elemosine in danaro e checchè altro venga loro offerto.

Il pio fondatore ne fu l'Abbate Le Pailleur; l'Istituto ha già oltre 275 case in tutte le parti del mondo, le quali ricoverano circa 40 mila vecchi, poveri ed infermi, l'Ospizio di Torino conta presentemente 180 ricoverati, e se ne potrebbero ammettere sino a 300 se la casa fosse finita.

## Istituto di Santa Maria
Via Pio Quinto 11.

Questo Istituto eretto in corpo morale con decreto Reale del 22 dicembre 1887 fu fondato nel Gennaio stesso anno da suor Maria Luigia Clarac superiora alle figlie della Carità.

L'Istituto ha per iscopo di conservare in perpetuo un sodalizio, mantenendovi vive per tradizione le regole di carità cristiana praticate in sua vita dalla nobile sua Fondatrice, d'istruire per mezzo di Asili d'infanzia e laboratorii industriali femminili, di formare eziandio abili istitutrici in Sodalizio per l'Amministrazione interna di Ospizi, Asili, Ospedali, Orfanotrofi e simili.

In caso di guerra guerreggiata sul luogo o nelle vicinanze ove hanno sede l'Istituto e le sue succursali oppure nel caso di qualsiasi altra calamità pubblica di natura grave, gli edifici dal medesimo posseduti cogli effetti mobili, verranno convertiti in ospedali temporanei, anche a disposizione del Governo, oppure saranno destinati a quell'altro caso a cui l'emergenza alle calamità li rendesse opportuni, ciò per disposizioni testamentarie della prelodata suor Maria Clarac.

L'Istituto tiene un educandato alla Villa Maria sui colli di S. Martino per giovani di civil condizione e nella Casa centrale di via Pio Quinto, un vasto laboratorio per corredi, ricami ed altri lavori femminili.

**Consiglio d'Amministrazione**
Giorcelli cav. avv. Costantino, Consigliere d'Appello, v. Napione 6.
Reycend comm. ing. Ang., c. Valentino 11.
Vallauri comm. avv. Luigi, Capo Divisione Ordine Mauriziano, v. Gioberti 40.

*Segretario*
Salussolia cav. uff. Angelo, v. Mazzini 52.

*Economo Tesoriere*
Delgrosso comm. Adolfo, via Principe Amedeo 31.

*Direzione interna*
Serra madre Clara Odile, *Dirett. generale.*

## Pio Istituto di Gesù Bambino.
Via Orbassano 5 (Crocetta).

L'Istituto diretto dalle Suore di Maria SS. Consolatrice, raccoglie i poveri bambini orfani o abbandonati e figli di carcerati dai 3 agli 8 anni e si tengono fino ai 12. Essi vengono istruiti nelle prime classi elementari, addestrati in piccoli lavori manuali, educati a cristiana pietà, per rendersi poi a lor tempo, onesti ed abili operai. L'Istituto è posto in luogo salubre ed ameno, capace di 200 bambini. Esso ha pure altra casa succursale alla villa S. Agostino, due chilometri fuori della barriera d'Orbassano.

## Istituto di Maria SS. Consolatrice.
Via Orbassano 5 (Crocetta).

L'Istituto di Maria SS. Consolatrice diretto dalle stesse Suore, ha per iscopo di raccogliere, allevare ed educare povere bambine orfane od abbandonate, povere figlie di carcerati dall'età di 3 anni ai 12, e si possono tenere fino ai 18, istruendole sufficentemente, addestrandole in tutti i mestieri di casa e insegnando loro tutti i lavori femminili e sopratutto infondendo sodi e sani principii di cristiana virtù. Conta già più d'un centinaio di povere orfanelle ed abbandonate.

### Stabilimento Idroterapico *Kneipp*

Via Orbassano 5 *bis*

(presso l'*Istituto di Gesù Bambino*).

Il servizio interno è disimpegnato dalle RR. Suore di Maria SS. Consolatrice già direttrici dello Stabilimento idroterapico Kneipp in Salassa Canavese.

Lo scopo è filantropico: oltre alla guarigione degli ammalati di ogni malattia mira col suo profitto a mantenere ed educare poveri bambini orfani ed abbandonati e figli di carcerati.

Per informazioni dirigersi alla Direzione.

Imoda dott. Enrico, *Direttore sanitario*, membro « des internationalen Vereins Kneipp' scher Aerzte ».

### Oratorio di San Felice

Via Morosini 3, ang. c. Duca di Genova.

Fondato nell'anno 1886 dal P. Felice Carpignano e P. Giulio Castelli, Filippini, ed attualmente diretto dal Teol. Edoardo Bosia, cappellano del Re, coadiuvato dagli ottimi sacerdoti del Collegio degli Artigianelli e da pii secolari, ha per iscopo di far santificare la festa ai giovinetti, istruendoli pure nei loro doveri religiosi e civili. I giovanetti che lo frequentano sono 200.

Bosia teol. Edoardo, *Direttore*.

### Oratorio S. Martino

Corso Firenze - Via Aosta 4.

È uno dei più antichi di Torino. — Fondato nel 1854 dal Rev. Sac. D. Giovanni Cocchi, fondatore degli Artigianelli, ebbe stanza, prima, presso i Mulini della città, detti Molassi; donde nel 1877 si trasferì nel sito che occupa presentemente.

Quivi si raccolgono in tutti i giorni festivi dell'anno oltre a 200 giovanetti dai 9 ai 20 anni, scolari ed artigiani, per compiere i doveri religiosi, istruirsi e trattenersi in onesti divertimenti.

### Scuola e Famiglia

Via Arsenale 7.

La Scuola e Famiglia fondata nel 1896 ha per iscopo di raccogliere nei giorni non festivi, nelle ore dopo scuola, gli alunni delle scuole elementari di Torino, che hanno i genitori occupati al lavoro. L'istituzione vive di azioni triennali da lire 5 annue e di oblazioni.

**Consiglio direttivo**

*Presidente*

Lombroso prof. Cesare, v. Legnano 26.

*Vice-presidente*

Rho prof. F. Ant., v. Artisti 38.

*Segretario d'amministrazione*

Roncoroni dott. Luigi, c. Reg. Margh. 131.

*Consiglieri*

Benna Ernesta, v. della Brocca 4.
Biga Gennaro, p. Statuto 4.
Brizio Gio. Batt., v. Goito 4.
Civallero Adele, v. Montebello 24
Corrado prof. Corradino, p Vitt. Em. I, 14.
Fontana comm. avv. Leone, p. V. Em. I, 12.
Maffi Fabio, v. Gioberti 43.
Marro dott. comm. Ant., v. Cernaia 40.
Meille cav. Paolo, c. Vitt. Em. II, 97.
Rinaudo comm. prof. Costanzo, v. Robilant 3
Treves Abramo, c. Vitt. Em. II, 34.
Treves-Treves Elisa, c. Vitt. Em. II, 34.

*Segretario contabile*

Visconti cav. rag. Ang., v. Legnano 33.

*Cassiere*

Cartiera Italiana, v Valeggio 5.

*Revisori dei conti*

Alessio Gio Carlo, v. Barolo 7.
Gitti prof. Vinc., v. Garibaldi 21.
Segre cav. ing. Enrico, v. Ospedale 39.

## COMITATI

per la

## Refezione scolastica gratuita

*nelle Scuole Elementari Municipali.*

*Sede:* Presso il Municipio.

**Comitato Generale Direttivo.**

Roux avv. comm. Luigi, v. Dav. Bertolotti 1.
Fontana comm. avv. Leone, p. Vitt. Em. I, 12.
Bovi Benvenuto prof. Alessio, v. S. Franc. Paola 38; *studio*, v. Accad. Albertina 28.
Segre cav. ing. Enrico, v. Ospedale 39.
Visconti rag. cav. Ang., v. Valeggio 5.
Biga Gennaro, p. Statuto 4
Lombroso comm. prof. Cesare, v. Legnano 26.
Ferrero Guglielmo.
Roncoroni dott. Luigi, c. Reg. Margh. 131.
Treves Abramo, c. Vitt. Em II, 34.
Guyot prof. cav. Vitt., v. Villa della Regina.
Foa cav. uff. Bened., v. Cavour 16.

### Scuola *Aurora*.

Via al Ponte Mosca 26.

Rabbi Carlo, *Presidente*, v. Aosta 37.
Abrate cav Ant., *Vice-pres.*, c. Emilia 4.
Levi Gius., *Cassiere e Segretario*, v. Po 27.
Martinolo Vinc., *Economo*, c. Vercelli 45.

### Scuola *Boncompagni* e Succursali.

Via Galvani 7.

*Presidente onorario*

Carle comm. avv. Gius., p. Statuto 15.

*Presidente effettivo*

Rinaudo comm. avv. prof. Costanzo, via Robilant 3.

*Vice-Presidenti*

Aubert cav. Luigi, v. Monte di Pietà 21.
Guglielminetti Marziano, v. Martinetto 9.
Ratti cav. Ern., v. Genova 15.

*Vice Presidente ed Economo*

Pertusi prof. Luigi, c. Reg. Margh. 161.

*Segretari*

Abbati avv. Luigi, v. Galvani 6.
Mina cav. Ern., c. Princ. Oddone 81.

*Cassiere*

Azimonti cav. Gius., v. S. Donato 88.



### Scuola *Dora*.

Corso Regina Margherita 115.

*Presidente*

Mattirolo comm. prof. Luigi, c. Vittorio Em. II, 16.

*Vice Presidente*

Abrate cav. Ant., c. Emilia 4

*Cassiere economo*

Gagnotto prof. Gius., v. Ponte Mosca 23 *bis*

*Consiglieri*

Bersanino cav. Giorgio, c. Reg. Margh. 123
Elia can. cav. Gio., curato della Metrop.
Grosso cav. Pietro, p. Em. Filib. 24.
Corti avv. Annib., v Garibaldi 53.
Lupo cav. Aug., p. S Gio., pal. Genevese.
Bremonte Clemenza, v. Giulio 14.
Marocchetti Carlo, *segretario*, v Cappel Verde 2.
Scavarda Angela, direttr. scuola T. Tasso, p. Gran Madre di Dio 14
Gilardini cav. Pietro, cons. comun., via Ponte Mosca 18.
Levi Gius., v. Po 27.

### Scuola *Borgo della Crocetta*.

Via Amerigo Vespucci 9.

*Presidenti onorari*

Frescot comm. ing. Ces., c. Vitt. Em. II, 84.
Demichelis avv. comm Gius., v. Magenta 41

*Presidente effettivo*

Badini Confalonieri comm. avv. Alfonso, c. Vitt. Em. II, 86.

*Vice Presidenti*

Denis cav. Agost., v. Pastrengo 15.
Trivero cav. Eurico, v. Marco Polo 12.

*Economo*

Ravetti Gio., v. Amerigo Vespucci 9.

*Tesoriere*

Simondetti Camillo, c. Re Umberto 16.

*Segretari*

Remoto Guglielmo, borgo Crocetta.
Eynard ing. Emilio, c. Re Umberto 15.

### Scuole *Monviso* e *Rignon*.

La Scuola Monviso in via Melchior Gioia 7 e la Scuola Rignon in via Massena 39, hanno ambedue il medesimo Comitato, composto nel modo seguente:

*Presidente*

D'Ercole cav. dott. coll. Pasquale, corso Siccardi 26.

*Vice-presidenti*

Strada ing. Ern., c. Duca di Genova 4.
Colliex dott. cav. Iacopo, v. Venti Sett. 7.

*Cassiere*

Boniscontro dott. Luigi, c. Vitt. Em. II, 66.

*Segretario*

Noberasco avv. Guido, v. Sacchi 36.

*Membri*

Rignon conte senatore Felice, v. Po 14.
Geisser avv. Alberto, v. Arsenale 33.
Viecca prof. G. Ildebrando, v. Lagrange 16.
Rossi-Viecca Rosa, v. Lagrange 16.
Brizio prof. Gio., v. Goito 4.
Foa cav. uff. Benedetto, v. Assietta 37.
Todesco Vittorio, c. Vittorio Em. II. 58.

*Revisori dei conti*

Corinaldi cav. Cesare, c. Re Umberto 8.
Errera cav. ing. Adolfo, c. Vitt. Em. II, 95.
Losio cav. ing. Carlo, c. Vitt. Em. II, 88.
Prato cav. don Leone, v. S. Secondo 8.
Thovez cav. prof. Cesare, c. Vitt. Em. II, 59.

### Scuola *N. Tommaseo*.

*Presidente.*

Tibone prof. comm. Dom., v. Ospedale 40.

*Vice Presidenti*

Rey cav. Giacomo, v. Cavour 35.
Casana bar. Ernesto, v. Princ. Amedeo 34.

*Consiglieri*

Biscaretti di Ruffia conte Roberto, piazza Cavour 8.
Gariazzo cav. prof. Carlo Placido, via Ospedale 40.
Mozzi cav. Luigi, v. Urbano Rattazzi 1.
Carena ing. Secondo, v. Mazzini 34.
Ambrosini cav. prof. Ant., v. Ospedale 40.
Ghirardi prof. G. B., v. Mazzini 35.
Mosca comm. Luigi, v. Mazzini 31.
Salomone prof. Gio., v. S. Tommaso 10.
Barbaroux Sciolla contessa Amalia, via Carlo Alb. 17.
Dumontel-Danna Amalia, p. S. Carlo 2.
Rossi Barberis Maria, c. Vitt. Em. II. 44.

*Segretario*

Cerruti prof. Ant., v. dei Fiori 1.

### Scuola maschile *Rayneri*.

Corso del Valentino 28.

*Presidente*

Parato comm. prof. Ant., c. Umberto 17.

*Direttore*

Degiorgis prof. Ant., c. Vinzaglio 11.

*Revisori*

Pesce avv. Piero, v. dei Fiori 55.
Minghetti Zaccaria, v. Pallamaglio 18.

*Segretario economo*

Grammatica prof. Guiscardo, via Pallamaglio 18.

## Scuola *Rosmini*.

3 - Via della Cittadella - 3.

*Presidente*

Tacconis cav. dott. Camillo, v. Garibaldi 13.

*Vice-presidenti*

Vigliardi-Paravia cav. uff. Carlo, corso Palestro 3.

Vallino Carlo, v. Giulio 12.

*Cassiere*

Bosio Tullio, farmacista, v. Garibaldi 24.

*Segretario*

Cossa Pietro, insegnante, v. Scuole 15.

*Direttore della Sezione maschile*

Borgna cav. Gius., v. Garibaldi 57.

*Direttrice della Sezione femminile*

Vacca Ernestina, v Cernaia 16.

*Consiglieri*

Albasini cav. Ettore, v. S. Donato 66*bis*.
Biga Gennaro, p. Statuto 4.
Cazzola cav. avv. Luigi, v. Darmine 11.
Chiesa dott. Cesare.
Falco Achille.
Koelliker Teodoro, v. Princ. Oddone 12.
Pezza di Pavignano cav. avv. Francesco, v. Bellezia 17.
Ruella cav. Stefano.
Valabrega Samuele.
Vallino Carlo.

## Scuola *Silvio Pellico*.

Corso Dante 9.

Quest'Opera ha per iscopo l'assistenza dalle 12 alle 14, e dalle 16 alle 18 agli allievi ed alle allieve che o hanno l'abitazione assai lontana dalla scuola, ovvero hanno i parenti che lavorano nelle ore anzidette. Subordinatamente si dà pane e minestra, oggetti di vestiario e di calzamenta alle allieve ed agli allievi veramente bisognosi.

*Presidenza d'onore*

Bassi comm. prof. Roberto, v. Burdin 6.
Fava-Parvis Giulia, *ispett.*, c. Valentino 38.

*Presidente effettivo*

Negri prof. cav. Pasquale, v. Fiori 90.

*Vice Presidente, Cassiere*

Gallo prof. Gerolamo, *dirett. della scuola*, v. Esposizione 35.

*Membri*

Cantù cav. Luigi, deputato di vigilanza, v. Maria Vittoria 3.
P. Petronio Parena, curato del S. Cuore di Gesù.
Rossi cav. Gio., c. Dante 21.
Mercandino Giacomo, v. Ilarione Petiti 9.
Solaro del Borgo conte Aless., via Mazzini 17.
Gallo-Candelletti Adele, v. Esposizione 35.
Colomberi Marianna, v. Nizza 27.
Marello Rosa, v. Nizza 119.

*Segretario*

Marsengo Raim., v. Tiziano 45.

## Scuola *Vanchiglia*.

Via Buniva 19.

*Presidente onorario*

Fontana comm. avv. Leone, p. Vittorio Em. I, 12.

*Presidente effettivo*

Antonelli ing. cav. Cost., v. Vanchiglia 11.

*Vice-presidenti*

Berzia cav. Pietro, v Tarino 8.
Rho prof. F. Ant., dir. locale, v. Artisti 38.

*Cassiere*

Treves Abramo, c. Vitt. Em. II, 34.

*Economo*

Rho prof. F. Ant., predetto.

*Segretario*

Alesio G. Carlo, insegnante, v. Barolo 7.

## Comit. perman. di Beneficenza a favore degli scolari poveri.

Via Venti Settembre 60.

Questa istituzione che data da alcuni anni, col l'appoggio morale e materiale di benefiche persone, provvede agli scolari poveri d'ambo i sessi vestimenta, calzature e tutti quegli altri indumenti di cui necessitano.

*Presidente*

Bonis cav. Carlo, v. Venti Settembre 60.

*Segretario*

Garlanda avv. Valerio, v. Orfane 8.

## Associazione per l'educazione fisica della gioventù

**Consiglio di Direzione**

*Presidente.*

Fontana comm. avv. Leone, p. Vittorio Emanuele I. 12.

*Deleg. presso il Comit. centrale a Roma.*

Biscaretti di Ruffia conte Roberto, piazza Cavour 8.

*Vice presidente.*

Giacosa prof. Piero, v. Pallamaglio 31.

*Segretario.*

Vicarj ing. Mario, c. Vitt. Em. II, 70.

*Cassiere.*

De-Regibus cav. Federico, v. Bogino 25.

*Membri.*

Vicari di S. Agabio bar. Roberto, via della Rocca 17.
Tacconis dott. cav. Camillo, v. Garibaldi 13.
Rey cav. Guido, v. Cavour 35.
Pizzorni avv. V. E., c. Siccardi 4.
Ivaldi avv. Alberto, v. Ospedale 45.
Demaison dott. Vitt., v. Zecca 7.
Cantù cav. Luigi, v. Maria Vittoria 3.
Bon ing. Gius. Aless., v. Fabro 3.
Bertoni cav. Gius., v. Galliari 12.
Aymonino cav. Aless., v. Mad. Cristina 11.



## Associaz. Nazionale Italiana per la Protezione della Scuola

**Per la Direzione Generale.**

Bovi prof. ing. Benvenuto Alessio, via S. Franc. Paola 38; *studio*, v. Accademia Albertina, 28.

## Associazione *Pro Schola*

Sede in Roma.

**Rappresentante in Torino**

Bovi prof. ing. Benvenuto Alessio, via S. Franc. da Paola 38; *studio*, v. Accademia Albertina 28.

## Congregazione di Carità di Torino.

Via Corte d'Appello 1, Palazzo Municipale.

La Congregazione di Carità di Torino, costituita in forza dell'articolo 3 della legge 17 luglio 1890, n. 6972, serie 3ª, succedette alle Congregazioni di Carità Parrocchiali e speciali prima esistenti ed ora cessate in virtù della succitata legge.

Essa cura in special modo gl'interessi dei poveri del Comune, ne assume la rappresentanza legale innanzi alle Autorità amministrativa e giudiziaria nei casi dalla legge previsti, amministra i beni che le appartengono e quelli destinati genericamente ai poveri ed eroga le sue entrate in loro soccorso.

Amministra inoltre, ma a titolo provvisorio, il patrimonio di quelle Opere Pie la cui amministrazione sia stata sciolta o che siano soggette a trasformazione e la cui gestione temporanea le spetti o le sia stata affidata per legge, promuovendone all'occorrenza la costituzione in ente morale.

La Congregazione di Carità di Torino consta di un Presidente e di dodici Membri nominati dal Consigl. Comun. nella sessione di autunno; non più della metà di essi può appartenere al Cons. Comun.

Il Presidente dura in carica quattro anni; i Membri si rinnovano per un quarto ogni anno.

Per la distribuzione dei soccorsi ai poveri la Congregazione ha diviso il territorio del Comune in trentun Distretti di Beneficenza; in ciascun Distretto vi ha un Comitato incaricato delle erogazioni dei sussidi.

(*Vedi in principio la* **Pianta di Torino**).

*Presidente della Congregazione*

Valperga di Masino conte Cesare, commend. ✠, cav. ✠, via Alfieri 18.

*Consiglieri*

Gonella avv. Franc., ✠, ✠, v. Roma 20.
Ceriana ing. Art., ✠, v. Princ. Amedeo 34.
Tensi Franc., comm. ✠, v. S. Donato 9.
Radicati di Passerano conte avv. Luigi, v. Alfieri 22.
Losana avv. Cesare, ✠, v. Barbaroux 29.
Cappa avv. Ettore, c. Vitt. Em. II, 74.
Bruno avv. Franco ✠, via Garibaldi 45.
Fontana avv. Leone, comm. ✠, cav. ✠ p. Vitt. Em. I, 12.
Trivero Enrico ✠, v. Marco Polo 12.
Rabbi Carlo, c. S. Martino 10.
Del Carretto di Torre Bormida marchese Ernesto, v. Princ. Amedeo 12.

*Tesoriere*

Zappata avv. Alfonso, ✠, v. del Carmine 1.

*Segretario*

Desanti Franc., ✠, v. Cernaia 1.

*Vice-Segretario-Contabile*

Paglieri Attilio, v. Princ. Amedeo 44.

*Scrivano*

Albera Luigi, v. S. Franc. da Paola 36.

## *Comitati di Beneficenza*

**Vedi sulla Pianta di Torino annessa al volume il Riparto dei distretti di Beneficenza.**

1. — **Borgo Dora**

*Parrocchia di San Gioachino, parte al di qua della Dora.*

Grosso cav. Pietro, *ff. di Presidente*, piazza Em. Filiberto 24.

*Delegati e Patronesse*

Gambone comm. Franc., v. S. Giulia 46.
Gambone Umberto, v. S. Giobbe 2*bis*.
Gianotti dott. Paolo, medico di beneficenza, v. Ponza 4.
Arcari Luigi, p. Em. Filiberto 24.
Gagnotto prof. Giuseppe, dirett. Scuola Munic. Dora, v. Ponte Mosca 23.
Marca Emilio, v. Cottolengo 2.
Mazzucchetti Ant., c. Regina Margh. 148.
Pecchio dott. Gio., medico di beneficenza, v. Venti Settembre 56.
Bruno cav. Francesco, v. delle Orfane 7.
Courtial cav. Enrico, c. Reg. Margh. 162.
Giacobino Ernesta, p. Em. Filiberto 18.
Grosso Bonacossa Maria, piazza Emanuele Filiberto 24.
Perrier dott. Alessandro, medico di beneficenza, p. Em. Filib. 19.
Assandria cav. dott. Gius., p. Em. Filib. 18.
Daziani Roberto, v. Corte d'Appello 2.
Gribaudi Vinc., v. Nizza 13.
Liprandi Gius., c. Reg. Margherita 162.
Marca Serafina, v. Cottolengo 2.
Sales avv. Placido, c. Reg. Margh. 116.
Peretti avv. Giovanni, v. Milano 14.

*Sede del Comitato*

Scuola Dora, c. Regina Margherita 115.

*Recapito per i poveri*

Sez. polizia municip. Aurora, c. Vercelli 4.

2. — **Borgo San Donato**

*Parrocchia dell'Immacolata Concezione.*

*Presidente*

Piana comm. Gio., v. del Carmine 26.

*Delegati e Patronesse*

Griva D. Filippo, parroco Immac. Conc.
Guglielminetti Marziale di Giacomo, al Martinetto (casa propria).
Tensi comm. Franc., v. S. Donato 9.
Ferrero dott. Ferdinando, medico di beneficenza, v. S. Donato 9.
Mela Stefano, via Saccarelli 14.
Viglino dott. Lorenzo, v. S. Donato 9.
Borgna cav. Giuseppe, direttore scuola Boncompagni, v. Garibaldi 57.
Della Vedova comm. Pietro, v. Bagetti 23.
Tron Giosuè, pastore evangelico valdese, v. Pio Quinto 15.
Lanza Felic. ved. Ogliengo, v. S. Donato 13
Berri-Gelmini Luigia, c. Princ. Oddone 77.
Borgialli Maria ved. Sosso, v. Consolata 12.
Trezzini suor Luigia.
Casalegno-Molinari Rosa, v. S. Chiara 57.

*Sede del Comitato*

Scuola Boncompagni, v. Galvani 6.

*Recapito per i poveri*

Sezione polizia municipale Moncenisio, v. Cibrario 3.

3. — **Vanchiglia**

*Parrocchia di Santa Giulia.*

*Presidente*

Tornielli di Crestvolant conte Celest. ✻, v. Artisti 37.

*Delegati. e Patronesse*

Porinelli Carlo, ang. via Barolo e corso S. Maurizio.
Serra cav. Giov.Giac., v. Princ Amedeo 51.
Girola dott. cav. Luigi, medico di benefic., v. Artisti 1.
Molli ing. Stefano, c. S. Maurizio 81.
Stura Luigi, v. Vanchiglia 38 *bis*.
Vigo teol. D. Ilario Maur., parr. S. Giulia.
Antonelli ing. cav. Cost., v. Vanchiglia 11.
Passerini dott. Gildo, med. di beneficenza, p. Carignano 6.
Marone dott. Edoardo, medico di beneficenza, v. Arcivescovado 1 *bis*.
Bianchi Giuseppina, c. S. Maurizio 71.
Jaggi Margherita, c. S. Maurizio 35.
Gastaldi-Ferrino Paolina, v. Tarino 7.
Gibello-Palazzo-Rappis Felicita, c. S. Maurizio 25.
Pensa di Marsaglia Maria v. Vanchiglia 11.

*Sede del Comitato*

Scuola Vanchiglia, v. Buniva 17.

*Recapito per i poveri*

Sezione polizia municip., v. Vanchiglia 3.

4. — **Consolata**

*Parrocchie del Carmine e di Sant'Agostino.*

*Presidente*

Della Porta cav. avv. Alessio, p. Savoia 6.

*Delegati*

Margary cav. Gius., v. Palazzo di Città 10.
Mazzarelli avv. Pier Giacomo, v. Barbaroux 28.
Reviglio teol. cav. D. Felice, parroco di S. Agostino.
Saffirio prof. Andrea, ✻, direttore scuola F. Sclopis, v. Carmine 2.
Bersanino Giorgio, c. Reg. Margherita 123.
Chiesa dott. Cesare, medico di beneficenza, v. Genova 1.
Cumino D. Vinc., parroco B. V. Carmine.
Marchini cav. Francesco, v. Garibaldi 46.
Martinolo Angelo, v. S. Domenico 5.
Prato avv. Lodovico, v. Siccardi 1.
Strambio avv. Annib., c. Vitt. Em. II, 76.
Chiarletti avv. Luigi, v. Garibaldi 49.
Gay di Quarti conte avv. Corrado, v. del Carmine 2.
Ottolenghi comm. Leonetto, v. Scuole 5.

*Sede del Comitato*

Scuola Federico Sclopis, v. Carmine 25.

*Recapito per i poveri*

Sezione polizia munic. Dora, v. Bellezia 6.

5. — **Cittadella**

*Parrocchie S. Barbara e Ss. Angeli Custodi.*

*Presidente*

Gamba Guglielmo, c. S. Martino 2.

*Delegati e Patronesse*

Auchentaller Luigi, v. Assarotti 7.
Avenati-Bassi Gio., c. Vitt. Em. II, 104.
Beltrami dott. Gio., medico di beneficenza, v. Bertola 49.
Cravesana ing. D. Gio. Batt., parroco Ss. Angeli Custodi.
Martinolo cav. Gio., v. Am. Avogadro 16.
Baretta avv. Donato, c. S. Martino 4.
Gromis di Trana conte Gualberto, v. Montevecchio 22.
Pittaluga Gius., v. Fabro 2.
Capuccio cav. Alessio, c. Vitt. Em. II, 84.
Colombero can. Giacomo, parr. S. Barbara v. Perrone 11.
Montaldo dott. comm. Giuseppe, c. Vittorio Em. II, 82.
Triulzi Gio. Batt., c. Palestro 3.
Vigliani ing. Franc., c. Vinzaglio 9.
Antonielli conte Carlo, v. Cernaia 15.
Chiantore Gustavo, c. S. Martino 1.
Cottolengo cav. Luigi, v. S. Dalmazzo 21.
Duprè cav. Adolfo, c. Vitt. Em. II, 92.



Marchelli geom. Angelo, v. Cernaia 27.
Risso avv. Alberto, v. Perrone 8.
Martini cav. Gius., c. Vitt. Em. II, 100.
Astesana Cesarina, v. Assarotti 14.
Fontana-Della Sala Spada Camilla, via Donati 2.
Grosso-Bernardi Carolina, c. Re Umberto 8
Guillot-Mosca ved. Olimpia.
Porrone-Isnardi Adelaide, v. Cernaia 46.
Resca Lidia ved. Antonino, c. Oporto 19.
Rosazza-Oliveri Leonilda, v. Cernaia 30.
Arrò-Ramello Rosilde, v. Amedeo Avogadro 16.
Battazzi-Bondi Marianna, c. S. Martino 1.
Canova-Martinolo Gius.ª, v. Assarotti 10.
Pacini Giovannina, c. Palestro 10.
Pagani Maria, c. S. Martino 2.
Piana Odoarda, v. Juvara 1.

*Sede del Comitato*

Scuola E. Ricardi di Netro, v. Ottavio Revel 8.

*Recapito per i poveri*

Sez. polizia munic. Monviso, v. Bellini 6.

6. — **Piazza d'Armi**

*Parrocchie San Secondo e Crocetta.*

*Presidente*

Parato comm. prof. Antonino, corso Re Umberto 17.

*Delegati e Patronesse*

Boggetti Gio., borgo Crocetta, casa propria.
Buridan cav. Carlo Alb., c. Vitt. Em. II, 65.
Rignon conte Felice, v. Po 14.
Strada ing. Ernesto, c. Duca di Genova 4.
Brizio prof. Gio., direttore scuola Rignon, v. Massena 39.
Ostano dott. Pietro, Med. di beneficenza, v. Goito 17.
Simondetti Camillo, c. Re Umberto 16.
Prato cav. D. Leone, parroco S. Secondo.
Roccati teol. Aless., parr. della Crocetta.
Ronga dott. Gio., medico di beneficenza, v. Massena 3.
Thaon di Revel conte Ignazio, v. Carlo Alberto 44.
Arneudo cav. Marcellino, v. Amedeo Avogadro 6.
Boniscontri cav. Gius., v. S. Quintino 18.
Gabinio dott. Augusto, medico di beneficenza, c. Re Umberto 42.
Arnaldi-Arborio-Mella contessa Laura, c. Vitt. Eman. II, 66.
Spurgazzi Luisa, c. Vitt. Em. II, 68.

*Sede del Comitato*

Scuola Rignon, via Massena 39.

*Recapito per i poveri*

Sez. polizia munic. Monviso, v. Bellini 6.

7. — **Barriera di Nizza**

*Parrocchia Sacro Cuore di Gesù.*

*Presidente.*

Talucchi Vespasiano, v. Donizzetti 1.

*Delegati e Patronesse.*

Balocca dott. Domenico, medico di beneficenza, v. Madama Cristina 33.
Parena padre Petr., parroco Sacro Cuore di Gesù.
Ostellino Franc., v. Petrarca 11.
Guglielmoni Gio., v. Mad. Cristina angolo v. Donizetti.
Gallo Gerolamo, direttore scuola Silvio Pellico, v. Esposizione 35
Grimaldi Gius., v. Calvo 10.
Marsengo Raimondo, v. Tiziano 45.
Viarengo Natale, farm., v. Nizza 65
Bargis Gio. Vitt., farm., v. Nizza 121.
Ravera Ant., v. Ormea 124.
Quaranta-Manuel Maddalena, v. Donizetti 1.
Carena Maria, v. Nizza 138.

*Sede del Comitato*

Scuola Silvio Pellico, v. Mad. Cristina 102.

*Recapito per i poveri*

Sezione polizia municipale Valentino, vicino alla Società dei pattinatori.

8. — **San Salvario**

*Parrocchia Santi Apostoli Pietro e Paolo.*

*Presidente*

Ferrero d'Ormea e di Palazzo marchese Carlo Vincenzo, v. Saluzzo 37.

*Delegati e Patronesse.*

Ponzani cav. Roberto, v. Nizza 27.
Gambarana conte Cesare, c. Valentino 3.
Pozzo Paolo, v. Nizza 12.
Canalis not. Emilio, v. Princ. Tommaso 21.
Negri cav. prof. Pasquale, v. dei Fiori 90.
Pelletta di Cortanzone conte Emanuele, c. Valentino 11.
Peyrot-Zürcher Davide, pastore evangelico valdese, v. Pio Quinto 15.
Rattone comm. dott. Cesare, v. Berthollet 38
Berra ing. Cesare, v. Princ. Tommaso 31.
Bossatis dott. Manfredo, medico di beneficenza, v. Lagrange 43.
Quartara comm. Gius., v. Saluzzo 15.
Le Bayon suor Giovannina Maria (in religione: suor Clementina).
Canalis-Cagnoli Giacinta, via Principe Tommaso 21.

*Sede del Comitato*

Scuola Rayneri, c. del Valentino 28.

*Recapito per i poveri*

Sezione polizia municipale S. Salvario, c. del Valentino 5.

### 9. — San Carlo
*Parrocchia di San Carlo.*

*Presidente*

Del Carretto di Torre Bormida marchese Ernesto, v. Principe Amedeo 12.

*Delegati e Patronesse*

Cattaneo cav. avv. Carlo, p. Lagrange 1.
Foglino cav. Carlo, farmac., v. Roma 27.
Reviglio di Venaria cav. Cesare, via Bogino 8.
Berroni avv. Giuseppe, p. Lagrange 2.
Sacerdote cav. Eman., p. Carlo Felice 16.
Viecca prof. Gio. Ildebrando, dirett. scuola Monviso, v. Melchior Gioia 7.
Baima don Carlo, parroco di S. Carlo.
Viglietti conte Michele, v. Roma 40.
Colliex cav. Jacopo, v. Venti Sett. 7.
Gay di Montariolo conte Ernesto, via Cavour 6.
Mottura dott. Giuseppe, medico di beneficenza, v. Venti Settembre 15.

*Sede del Comitato*

Scuola Monviso, via Melchior Gioia 7.

*Recapito per i poveri*

Sezione polizia municipale, v. Bellini 6

### 10. — Madonna degli Angeli
*Parrocchia Madonna degli Angeli.*

*Presidente*

Mozzi ing. cav. Luigi, v. Urbano Rattazzi 1.

*Delegati e Patronesse.*

Bozzi Agostino, v. Alfieri 7.
Mottura cav. avv. E., p. Mad. degli Angeli 2.
Navassa avv. Pietro, v. Barbaroux 20.
Bernocco cav. Gio. Batt., angolo v. Mazzini e v. Lagrange.
Borgna padre Luigi Teodoreto, parroco della Madonna degli Angeli.
Solaro del Borgo conte Carlo, p. Bodoni 3.
Bravo Michelangelo, p. Madonna degli Angeli 2.
Solaro del Borgo cav. Alfr., v. Mazzini 17.
Vaccino dott. Giuseppe, medico di beneficenza, v. S. Massimo 43.
Farinone cav. D. Gius., v. Cavour 14.
Filippi avv. Luigi, v. Pio Quinto 13.
Lanfranchi Gio., v. Ospedale 19.
Pomba cav. Cesare, v. Carlo Alberto 33.
Olivieri Felicina, direttrice scuola femminile Tommaseo, p. Cavour 1.
Lanza Felicina, v. S. Donato 13.

*Sede del Comitato*

Scuola femmin. Tommaseo, p. Cavour. 1.

*Recapito per i poveri*

Sezione polizia municipale Borgo Nuovo, v. S. Francesco da Paola 25.

### 11. — Borgo Nuovo
*Parrocchia di S. Massimo.*

N. N.

*Delegati e Patronesse.*

Biscaretti di Ruffia conte Roberto, piazza Cavour 8.
Borello Gio., orologiere, v. Mazzini 27.
Della Chiesa della Torre conte Casimiro, v. della Rocca 25.
Gastaldi dott. Gioach., medico di beneficenza, v. Accad. Albert. 19.
Villa Gio., confettiere, v. Mazzini 38.
Franchi prof. Evasio, v. della Rocca 21.
Mosca comm. Luigi, v. Mazzini 31.
Traversa D. Giulio, parr. S. Massimo.
Gariazzo cav. avv. avv. Carlo Placido, v. Ospedale 40.
Gazelli di Rossana conte Paolo, v. Mazzini 43
Rabajoli dott. Giuseppe, v. Mazzini 50.
Salomone Gio., dirett. scuola Tommaseo, v. Belvedere 26.
Ruffino Ippolito, v. Mazzini 45.
Biscaretti di Ruffia-Ferrero contessa Beatrice, p. Cavour 8.

*Sede del Comitato*

Scuola maschile Tommaseo, v. dei Mille 19.

*Recapito per i poveri*

Sezione polizia municip. Borgo Nuovo, v. S. Francesco da Paola 25.

### 12. — Principe Amedeo
*Parrocchie S. Filippo e S. Franc. da Paola.*

*Presidente*

Delgrosso comm. Adolfo, v. Pr. Amedeo 31.

*Delegati.*

Bruno padre Gius., parr. S. Filippo.
Filipello teol. Matteo, parroco S. Francesco da Paola.
Giroldi Luigi, direttore scuola Vincenzo Troja, v. Principe Amedeo 19.
Ricciolio cav. Eug. Carlo, p. Carlo Em. II, 9.
Chiaraviglio Em., v. Maria Vittoria 10.
Colomiatti dott. Luigi, medico di beneficenza, v. dei Mille 42.
Conterno Giuseppe, v. Montebello 4.
Gorino ing. Gabriello, v. Plana 1.
Riviera ing. colonn. Vinc., v. S. Massimo 40.
Peyron comm. prof. Bernardino, via Bogino 27.
Rovera cav. Giov., v. della Rocca 4.
Scaravelli Enrico, v. Vanchiglia 20.
Vacca-Maggiolini cav. Gius., v. Ospedale 24
Casalis Costantino, v. Accad. Scienze 2.
Chevallay comm. Amed., v. Maria Vitt. 16.
Cordero di Vonzo conte Carlo, v. Principe Amedeo 34.



Franchetti Pietro, v. Lagrange 3.
Grosso Carlo, v. Maria Vitt. 28.
Gauthier di Confiengo cont. Maria nata Scozia di Calliano, v. della Rocca 45.
Treppiè Emilia, v. Maria Vitt. 32.

*Sede del Comitato*

Scuola Vincenzo Troja, via Principe Amedeo 19.

*Recapito per i poveri*

Sezione polizia municipale Carignano, via Bogino 15.

### 13. — Santa Teresa
*Parrocchie S. Teresa e S. Tommaso.*

*Presidente*

Buscaglione cav. Giacomo, via Monte di Pietà 15.

*Delegati*

Converso not. Carlo, p. Castello 18.
Furbiglio cav. D. Antonio Luca, parroco di S. Tommaso.
Zappata cav. avv. Alfonso, v. del Carmine 1.
Auxilia comm. Gio. Batt., v. Venti Sett. 41.
Buglione di Monale e Bastia cav. Franc., v. Venti Settembre 45.
Ruella avv. Stefano, p. Solferino 1.
Bosco Michele, v. S. Teresa 12
Devalle not. cav. Gio., v. Mercanti 30.
Muriana teol. Domenico, parr. S. Teresa.
Palazzo prof. Carlo, v. Venti Settembre 35.
Chiaiso dott. Ernesto, medico di beneficenza, v. S. Franc. da Paola 10 *bis*.
Martinotti cav. Federico, v. Barbaroux 9.
Pallavicini Mossi march. Giuseppe, via S. Teresa 11.
Ricchiardi Melchiorre, v. Alfieri 8.
Rho-Negri Clelia, dir. scuola S. Tomm., v. Artisti 38.

*Sede del Comitato*

Scuola femminile San Tommaso, via Bertola 12 *bis*.

*Recapito per i poveri*

Sezione polizia municipale Dora, via Bellezia 6.

### 14. — Dora
*Parrocchie S. Dalmazzo, S. Maria e Santi Martiri.*

*Presidente.*

Gromis di Trana conte Emilio, via San Dalmazzo 6.

*Delegati*

Bricarelli avv. Giacinto, v. Garibaldi 45.
Gianombello teol. avv. Giov., Delegato Parrocchiale dei SS. Martiri.
Mercandino Bernardino, farmacista, via Garibaldi 24.
Montuoro Padre Filippo, parr. S. Dalmazzo.
Losana avv. cav. Cesare, v. Barbaroux 29.
Lotteri don Michele, parroco S. Maria.
Saccarelli ing. Paolo, v. Assarotti 3.
Zappata avv. cav. Gius., v. Carmine 1.
Olliveri Bernardino, v. Cernaia 22.
Pavesio Angelo, v. Orfane 6.
Rasini di Mortigliengo conte Zaverio, v. Santa Maria 2.
Cavalli cav. Franc., v. Genova 2, int. 3.
Delgrosso avv. Pietro, v. Siccardi 7.
Gromis di Trana cav. avv. Luigi, via S. Dalmazzo 6.
Migliore cav. Giuseppe, v. Garibaldi 26.
Scaravelli dott. Gio., medico di beneficenza, p. Statuto 4-6.

*Sede del Comitato*

Scuola elem. Moncenisio, v. Cittadella 3.

*Recapito per i poveri*

Sez. polizia munic. Dora, v. Bellezia 6.

### 15. — Metropolitana
*Parrocchie Corpus Domini e S. Gio. Batt.*

*Presidente*

Laugier bar. Enr., v. della Zecca 15.

*Delegati e Patronesse.*

Roggiero avv. cav. Pier Carlo, v. Po 4.
Soldati ing. Roberto, v. Bogino 12.
Albertengo di Monasterolo conte Aless., v. Venti Settembre 57.
Besozzi cav. dott. Ernesto, via Venti Settembre 97.
Gilli teologo D. Giuseppe, cappellano di S. M. il Re.
Miretti causidico Luigi, v. Venti Sett. 54.
Schiapparelli dott. Emilio, p. S. Giovanni, angolo v. Venti Settembre.
Begey avv. Attilio, v. Milano 20.
Chiaiso dott. Onofrio, medico di beneficenza, v. S. Francesco da Paola 10 *bis*.
Darbesio Enrico, v. della Zecca 15.
Del Carretto di Torre Bormida marchese Lorenzo, p. Vitt. Em. I, 14.
Re can. teol. prof. Gius., p. S. Giovanni 9.
Elia can. teol. Gio., parr. Metropolitana.
Gay di Quarti cav. avv. Guido, via Bogino 13.
Nicco can. Antonio, parr. Corpus Domini.
Varale Ant., farmacista, p. S. Giovanni ang. v. Venti Settembre.
Scavarda Angela, dirett. scuola Torquato Tasso, p. Gr. Madre di Dio 14.

*Sede del Comitato*

Scuola Torquato Tasso, vicolo Torquato Tasso, v. Basilica 9.

*Recapito per i poveri*

Sez. polizia municip. Dora, v. Bellezia 6.

16. — **Santissima Annunziata**
*Parrocchia Santissima Annunziata.*

*Presidente*

Galletti avv. Arrigo ✻, p. Vitt. Em. I, 17.

*Delegati e Patronesse.*

Aicardi dott. Michele, medico di beneficenza, v. Barolo 29.
Bonacossa cav. ing. Alessdro, v. Napione 5.
Moschetti cav. Gius., dirett. scuola Po, v. Barolo 6.
Piumato Antonio, v. Po 39.
Raby avv. Michele, p. Vitt. Em. I, 19.
Borbonese cav. Emilio, v. Vanchiglia 4.
Brunati cav. Eug., v. Maria Vittoria 50.
Cocito conte Cesare, v. Vanchiglia 6.
Morelli Efisio, v. Napione 5.
Grosso cav. Bartolomeo, p. Vitt. Em. I, 23.
Savarino-Corti cav. Emilio, piazza Vitt. Em. I, 9.
Trotti conte Galeazzo.
Arbarello cav. Pietro p. Vitt. Em. I 24.
Craveri avv. cav. Sebastiano, v. Bava 10.
Biamino Giuseppe, v. Rosine 8.
Gianti Paolina, v. Venti Settembre 67.
Fecia di Cossato Paolina, p. Vitt. Em. I, 23.
Giuliani ved. Traglio Giuseppina, via Maria Vittoria 42.
Treppiè Sofia, v. Maria Vittoria 32.

*Sede del Comitato*

Scuola Po, via Barolo 6.

*Recapito per i poveri*

Sez. polizia munic. Po, v. Vanchiglia 3.

17. — **Borgo Po**
*Parrocchia Gran Madre di Dio.*

*Presidente*

Diatto ing. Vittorio, v. Moncalieri 8.

*Delegati.*

Ramondo dott. Enrico, medico di beneficenza, v. Moncalieri 31.
De-Bernocchi dott. Restituto, v. Monferrato 1.
Ferrero dott. Massimo, medico di beneficenza, p. Gran Madre di Dio 8.
Marchesa Luigi, Direttore della Scuola Massimo d'Azeglio, v. Chieri 12.
Pastore Pietro, v. Moncalieri 2.
Vuetaz cav. Lorenzo, v. Villa Regina 9.
Giacheri cav. Vinc., v. Villa Regina 9.
Burzio Emanuele, farmacista, p. Gran Madre di Dio.

*Sede del Comit. e Recapito per i poveri*

Scuola Massimo d'Azeglio, v. Soperga 7.

18. — **Lingotto**
(Parrochia del Lingotto, meno la parte appartenente a Moncalieri).

Ricchiardi Carlo, *Presidente.*

*Delegati.*

Burzio dott. Felice, medico di beneficenza (casa Demonte).
Chiappero geom. Giuseppe.
Gay D. Vittorio, parroco del Lingotto.
Dentis Secondo.

19. — **Mirafiori**
(Tutta la Parrocchia, più le frazioni Drosso e Lo Tetti).

*Presidente*

Robert cav. sac. Ant., parroco di Mirafiori.

*Delegati.*

Colli Pietro. Monasterolo Gius.
Moriondo Michele. Guino Luigi.
Bergalli cav. Paolo. Venere Gius.

20. — **Pozzo di Strada**
*Parrocchia di Pozzo di Strada.*

N. N., *Presidente.*

*Delegati.*

Bono D. Franc., parr. Pozzo di Strada.
Ferroglio Michele.
Sala dott. Gius., medico di beneficenza, Pozzo Strada 420.
Breme di Sartirana duca Alfonso.
Cafasso Carlo.
Depaoli Ambrogio, Dirett. Scuola Munic.
Giardino avv. Luigi.

21. — **Lucento**
(Tutta la Parrocchia, meno la parte appartenente a Collegno).

*Presidente*

Buri cav. D. Vinc., parr. di Lucento.

*Delegati*

Gallo cav. Antonio.
Mina Camillo, Dirett. Scuole Municipali di Lucento.
Mayat cav. Luigi.
Valperga di Masino conte Carlo.
Besso dott. Edoardo, medico di benefic.

22. — **Regio Parco**
*Parrocchia del R. Parco.*

Picco Giuseppe, *Presidente.*

*Delegati e Patronesse*

Carosio Andrea.
Fubini cav. Samuele.
Armandi cav. Luigi.
Zopegni dott. cav. Marco, med. di benefic.
Actis Giorgetto Pietro.
Jona Augusto Raffaele.
Aquati Francesco.
Castelli Felice.
Gallina Stefano.
Podio Anna.
Chapelle Francesca.



23. — **Beata Vergine di Campagna**
(Tutta la Parrocchia più la 2ª sezione della Madonna di Campagna appartenente alla parrocchia di Altessano).

*Presidente*

Michela-Zucco ing. Giovanbi, via Bonzanigo, isolato 52.

*Delegati e Patronesse.*

Mare Giovanni.
Savio Giovanni, *Presidente Società operaia.*
Casassa Ignazio, Borgo Vittoria.
Maury geom. Olderico.
Suppo Antonio.
Delorenzi Padre Cornelio, parroco B. V. di Campagna.
Ferrero Mario.
Bocca Luigi, B.V. di Campagna.
Varia Lorenzo, industriale.
Durio signorina Amelia.
Malan vedova Orsola.
Seiorelli Giovanna.

24. — **Abbadia di Stura**
*Parrocchia dell'Abbadia di Stura.*

Rosano cav. Camillo, *Presidente.*

*Delegati e Patronesse*

Castelli Giuseppe (nipote).
Davy Carlo.
Dolza Giacomo.
Garino Vincenzo.
Lana Paolo.
Richetto Giuseppe.
Rosso Giuseppe.
Casale sac. Carlo, parr. Abbadia Stura.
Magnetti dott. cav. Filiberto, medico di beneficenza.
Scarafia Tancredi.
Triccò Emma, maestra.

25. — **Mongreno, Sassi e Soperga**
*Parrocchie di Mongreno, Sassi e Soperga.*

Bubbio cav. Alberto, *Presidente.*

*Delegati.*

Chicco Eugenio, filante.
Martini Francesco.
Mottura ing. Enrico.
Nicolis di Robilant nob. Stanislao.
Meano teol. D. Lorenzo, parroco di Sassi.
Degliotti avv. Vincenzo.
Avataneo Maurizio, ff. dir. scuola munic.
Bosco Luigi.
Berardi teol. Carlo, parroco di Soperga.
Rossi Michele.
Turco teol. Domen., parr. di Mongreno.

26. — **Madonna del Pilone**
*Parrocchia della B. Vergine del Pilone.*

Aghemo di Perno conte Natale, *Presid.*

*Delegati.*

Giordanengo D. Bartolomeo, parroco.
Luino Giuseppe.
Derossi Agostino.
Ormezzano cav. avv. Gius.
Agnello Carlo, presid. Società operaia.
Darbesio avv. Luciano.
Sacco dott. Paolo, medico di beneficenza (casa Luino).

27. — **Reaglie**
*Parrocchia di Reaglie.*

Gambone comm. Franc., *Presidente.*

*Delegati.*

Rossi teol. Giacomo, parroco di Reaglie.
Speirani Francesco.
Cornaglia Giuseppe.
Faà cav. not. Carlo.
Grosso Leone.

28. — **Santa Margherita.**
*Parrocchia di Santa Margherita.*

Marietti Alessandro, *Presidente.*

*Delegati.*

Grande D. Pietro, parr. S. Margherita.
Pangella cav. Carlo, v. Zecca 11.
Romano Tito.
Olliveri comm. avv. Ottavio.

29. — **San Vito**
*Parrocchia di S. Vito.*

Nigra cav. avv. Gustavo, *Presidente.*

*Delegati e Patronesse*

Bert Michele.
Geisser avv. Alberto.
Melisurgo avv. Giovenale.
Frescot comm. ing. Cesare.
Barberis D. Vittorio, parroco S. Vito.
Ramondo dott. Enrico, medico di beneficenza, v. Moncalieri 31.
Melisurgo-Vegezzi-Ruscalla signora Ida, v. delle Rosine 1 *bis*.

30. — **Cavoretto**
*Parrocchia di Cavoretto.*

Pereno Felice fu Domenico, *Presidente.*

*Delegati.*

Fileppo Don Mauriz., parroco di Cavoretto.
Simondetti Alberto
Ceresole Gio. Battista.
Morelli cav. Onorato fu ing. Gius.
Ceporina Marco fu Gio. Battista.
Ramondo dott. Enrico, medico di benefic

31. — **Aurora.**

*Parrocchia di San Gioachino*
*parte al di là della Dora*

Rabbi Carlo, *Presidente*, via Aosta 37.

*Delegati e Patronesse*

Cucchietti Francesco, v. Ponte Mosca 27 *b*.
Gilardini cav. Pietro, v. Ponte Mosca 18.
Martinolo Vincenzo, c. Vercelli 45.
Fino Leone, v. S. Tommaso 1.
Fiorio Laureato, via Aosta 24.
Perrier dott. Alessandro, *Med. di benefic.*, v. Milano 3.
Capra cav. Franc., Dirett. Scuola Aurora, v. Ponte Mosca 26.
Levi Giuseppe, v. Po 27.
Abrate cav. Antonio, c. Emilia 4.
Demaria Gio. Battista, v. S. Donato 13.
Mongini Ernesto, c. Firenze 21.
Pecchio dott. Gio., medico di beneficenza, v. Venti Sett. 56.
Rossi-Reviglio Vittorina, Barr. di Lanzo, casa propria.
Abrate-Maloria Rosa, c. Emilia 4.
Bastonero-Barberis Catt., v. Botero 14.
Fiorio Caterina, v. Aosta 24.

*Sede del Comitato*

Scuola Aurora, v. Ponte Mosca 26.

*Recapito per i poveri*

Sez. polizia munic. Aurora, c. Vercelli 4.

## Società per gli Asili Notturni
(Labor, Virtus, Charitas)

Premiata con Diploma d'Onore alla prima Esposizione Operaia Italiana in Torino dell'anno 1890, con Diploma di Benemerenza al primo Congresso Nazionale della Società di Pubblica Assistenza in Spezia 1892, e con Medaglia d'argento all'Esposizione di Apicoltura in Torino 1892 (per Apiario modello esistente nell'Asilo).

*Sede e Direzione*
**dell'Asilo Notturno « UMBERTO I »**
Via Ormea 121, ang. v. Ilarione Petitti
(presso il c. Dante)

L'*Asilo Notturno « Umberto I »* sorto per iniziativa speciale del *cav. Paolo Meille*, coll'autorevole ed efficace concorso di apposito Comitato e col valido appoggio materiale e morale delle Autorità locali e di varie Associazioni ed Amministrazioni cittadine, venne solennemente inaugurato il 26 gennaio 1888 e cominciò a funzionare *in Sede provvisoria* il 1° febbraio seguente. Questo benefico Istituto *dà ogni sera ricovero gratuito e temporario ad infelici di qualunque età, nazionalità e religione che siano affatto sprovvisti di qualsiasi altro rifugio* e vuole essere perciò vivamente raccomandato alla filantropia dei nostri concittadini, i quali possono esserne *Soci azionisti*, pagando una o più azioni annue da L. 5; *Soci perpetui*, versando L. 100; e *Soci fondatori*, con la elargizione di L. 250 almeno.

Dal 1° febbraio 1888 (giorno della sua apertura) sino a tutto il 31 dicembre 1897, questo Asilo ha dato ospitalità a ben 24671 poveri infelici, *in maggioranza operai e braccianti senza lavoro, senza pane e senza tetto*, per un numero complessivo di **55239** *notti di ricovero*.

Ora poi che l'Amministrazione dell'Asilo ha dovuto pensare a costruire sull'angolo delle vie Ormea e Ilarione Petitti, una apposita e stabile Sede, la quale risponda a tutte le esigenze della pia opera e possa mettere in grado un maggior numero di poveri infelici di usufruire della benefica ospitalità, è più che mai necessario che la generosa cittadinanza Torinese venga in aiuto al Consiglio Direttivo del filantropico istituto, per permettergli di presto regolare ogni pagamento relativo al nuovo edificio (capace di una cinquantina di letti) per cui venne preventivata una spesa totale di 50 mila lire, e per la quale furono già sottoscritte l'egregia somma di 30 mila lire circa a tutto il 31 dicembre 1897.

Per far fronte alle *spese ordinarie d'esercizio* dell'Asilo Notturno (calcolate in L. 9000 circa annue) il Consiglio Direttivo della pia opera *non dispone di altri mezzi fuorchè di quelli che la carità cittadina gli fornisce giornalmente e non possiede finora alcun fondo patrimoniale o reddito fisso.*

Qualunque oblazione in denaro, anche modestissima, è ricevuta con somma riconoscenza. I sottoscrittori per somme da L. 1000 in più, potranno avere nel nuovo Asilo Notturno un letto intestato *in perpetuo* al proprio nome od a quello di qualche persona (anche defunta) da essi designata. I sottoscrittori per somme da L. 100 in più, avranno i proprii nomi ricordati sopra apposite Tavole di marmo collocate nell'interno del nuovo edificio.

Le schede di sottoscrizioni, dovranno essere recapitate col relativo importo al signor *Telesforo Fodratti*, socio della spettabile Ditta Bancaria Dupré e Fodratti (via Maria Vittoria 18).

**Orario:** *L'Asilo rimane aperto ogni giorno dalle 14 alle 17* (dalle 2 alle 5 pom.) *pei* VISITATORI, *ed ogni sera dalle 19 alle 21* (dalle 7 alle 9) *per l'*ACCETTAZIONE DEI RICOVERANDI.

**Consiglio Direttivo.**

*Presidente*

Meille cav. uff. Paolo, c. Vitt. Em. II. 97.
*Studio:* v. Accad. Albert. 42.

*Vice-Presidenti*

Alman cav. Felice, v. Accad. Albert. 5.
Foa cav. uff. Benedetto, v. Cavour 16.
Marini cav. geom. Aless., v. Carlo Alb. 9.

*Consiglieri*

Arneudo cav. Marcellino, Rappr. Comit. Cucine Popol., v. Amedeo Avogadro 6.
Borbonese cav. uff. Emilio, v. Vanchiglia 4.
Cerri ing. Natale, v. Vanchiglia 6.
Cuniberti avv. Ernesto Maria, *segretario*, v. Venti Sett. 78.
Dallosta cav. ing. Luigi, Rappres. del Consiglio Provinciale di Torino, corso Vitt. Em. II, 63.
Delgrosso comm. Gust. Adolfo, v. Principe Amedeo 31.
Ferrari cav. Felice, ten. coll. nella riserva, v. Vanchiglia 16.



Fodratti Telesforo, banchiere in sete, via Maria Vittoria 18.
Frisetti cav. avv. Tancredi, Consulente legale, v. Garibaldi 40.
Gamba bar. comm. Alb., c. Vitt. Em. II, 30.
Lanza cav. dott. Domen., *Segretario*, corso Vitt. Eman. II, 72.
Malvano avv. Gustavo, c. Vitt. Em. II, 71.
Morozzo di Bianzè march. Filippo, Rappresentante dell'Associaz. dei Cittadini dell'Ordine, c. Dante 41.
Moriana cav. dott. Luigi, *Ispett. Sanitario*, v. Alfieri 11.
Schalck Enr., industr., strad. Francia 151.
Trivero cav. Enrico, Rappr. Associazione generale degli Operai, v. Marco Polo 12.

*Servizio sanitario*

Restaldi dott. Eug., *Vice-Ispett.*, v. Nizza 91.
Billotti dott. Alfredo, v. dei Mille 12.
Gallia dott. Carlo, p. Vitt. Em. I, 14.
Roggero dott. Ugo, v. S. Chiara 10.

*Direttore dell'Asilo*

Barbero Carlo fu Stefano, v. Ormea 121.

## Opera Pia *Barbero*
### *Asilo dei poveri abbandonati*).

*Sede provv.*: via Urbano Rattazzi 5.

Questo Asilo, fondato nel 1893 e che prende il nome dal benemerito suo fondatore, ha per scopo di dar ricovero e vitto per un tempo indeterminato ai poveri d'ogni classe, età, sesso, religione e nazionalità, incapaci al lavoro fintantochè non vengano ricoverati presso altri Ospizi di carità; e per tempo determinato ai sani capaci a lavorare che, per eventuali circostanze, si trovassero disgraziatamente senza lavoro e senza mezzi di sussistenza, abilitandoli così a trovare impiego e lavoro presso buoni padroni, che la Direzione stessa s'incaricherà di provvedere. Ricovera pure le zitelle, disoccupate, senza rifugio e mezzi di sussistenza, fintantochè trovino occuparsi presso qualche famiglia od istituto; ed i bambini dai 4 ai 10 anni, orfani od abbandonati dai genitori, i quali attendono, cresciuti d'età, d'esser accettati presso altri istituti o case d'abilitazione. A tutti i ricoverati viene impartita un'adatta istruzione educativa e religiosa, ed in questo modo si verrà a diminuire l'ozio, il vizio, il delitto, ecc. e migliorare le condizioni di tanti spostati. Attualmente questa pia istituzione non possedendo uno stabile proprio adatto al bisogno appigiona locali sparsi per la città, perciò le domande d'accettazione debbono farsi alla sede del Direttore e fondatore dalle ore 7 alle 8 e dalle 13 alle 15.

Barbero Carlo, *Direttore e fondatore*.

## Società Reale di patrocinio
dei
## minorenni corrigendi d'ambo i sessi
Via Arcivescovado 3.

La Società, costituita in Torino con R. Brevetto 21 novembre 1846, ha il caritatevole scopo di riabilitare i minorenni d'ambo i sessi dediti all'ozio, o perchè resisi intollerabili presso le proprie famiglie.

A tal fine essa procura di combattere la loro tendenza al vagabondaggio col destinarli alla loro entrata nell'Istituto ad una delle officine, alla litografia, alla tipografia, legatoria, fonderia, selleria, ecc.

La Società è regolata dalla legge sulle opere pie in data 17 luglio 1890, provvede al corredo, al mantenimento, all'istruzione dei giovani coi lasciti, donazioni, colle quote dei soci paganti, e col terzo della retribuzione accordata dai capi d'arte ai giovani per mano d'opera.

Tutti questi proventi non sono sufficienti alle spese ed al mantenimento ed educazione, ed è perciò che il Consiglio fa appello alla carità dei concittadini perchè vengano in soccorso di questo pio Istituto, che compie una grande missione, quella di fare dei nostri traviatelli buoni ed onesti operai e bravi soldati.

La Società è posta sotto la protezione di S. M. Ne sono presidenti onorari i Ministri per gli affari dell'Interno e di Grazia e Giustizia. Quest'onorificenza viene conferita con apposita deliberazione dell'assemblea generale a personaggi distintissimi per particolari benemerenze verso la Società.

Essa è amministrata da un Consiglio eletto in assemblea generale, ed è composta di un Presidente, un Vice Presidente, un Segretario generale, un Segretario aggiunto e dodici Consiglieri, oltre al Tesoriere nominato dal Consiglio stesso.

*Presidenti Onorari*

S. E. il Ministro dell'Interno.
S. E. il Ministro di Grazia e Giustizia
Garibaldi comm. Gius., v. Cernaia 38.

**Consiglio d'Amministrazione**

*Presidente*

Rosano cav. Camillo, v. Sagliano 1.

*Vice-Presidente*

N. N.

*Consiglieri*

Parato comm. prof. Antonino, c. Re Umb. 17.
Martinotti cav. Feder., via Barbaroux 9.
Perotti cav. Carlo, via Ormea 8.
Ferrero di Cambiano marchese Cesare, c. Re Umberto 2.
Deregibus dott. cav. Franc., v. Montecuccoli 2.
Ottolenghi cav. avv. Ottavio, v. Cernaia 16.
Roux avv. comm. Luigi, via Davide Bertolotti 1.
Massa di S. Biagio conte Enr., v. Maria Vitt. 1
Savio Luigi, v. Maria Vitt. 1.
Montaldo comm. dott. Gius., c. Vittorio Em. II, 82.
Negri prof. cav. Pasquale, v. dei Fiori 90.
Negri ten-colonn. cav. Vinc., v. S. Teresa 2.

*Segretario generale Onorario*

Camandona cav. Gius., v. S. Domenico 27.

*Segretario generale*

Lingua magg. cav. Gius., v. Venti Sett. 4.

*Segretario aggiunto*
Cerruti Gioachino, Moncalieri.
*Tesoriere*
Saracco Leandro, v. delle Scuole 9.
*Ragioniere*
Masoero ing. Antonio, c. Valdocco 1.
*Commissione di Economia*
Rosano cav. Camillo, *Presidente.*
*Membri*
Lingua maggiore cav. Gius.
Martinotti cav. Federico.
Massa di San Biagio conte Enrico.
*Revisori dei conti*
Levi cav. S. Israele, v. Ponza 4.
Camusso cav. Adolfo, v. Roma 3.
Ferrero Eugenio, c. Princ. Eugenio 16.
*Istruzione religiosa*
I reverendi Sacerdoti della Missione.

**Impiegati interni**

Roberto Carlo Alberto, *Economo.*
Craveri Francesco, *Censore.*
*Maestri elementari*
Antonietti Gaspare, c. Reg. Margherita 86.
Goccione Cesare.
Sosso Cesare, v. Fucina 10.
*Maestro di musica.*
Bonati Giovanni, v. S. Quintino 48.
*Maestri di disegno*
Piccone prof. Gius., v. S. Secondo 7.
Tellini prof. Guglielmo, v. Bogino 23.
*Sanitari.*
Deregibus dott. cav. Fr., v. Montecuccoli 2.
Verrone dott Ulder., v. Accad Albert. 21.
Seymandi dott. cav. Agost., v. Goito 11.
Fantino dott. cav. Gius., c. Re Umb. 50.
Fresia dott. Agostino, v. S. Teresa 1.
Billotti dott. Alfredo, v. dei Mille 12.
Deregibus dot. Candido, *suppl.*, v. Carmine 6
Allasia dott. Giacomo, v. S. Maria 7.
Reymond dott. cav. Carlo, *chirurgo oftalmico*, via S. Dalmazzo 15.
Camusso cav. Adolfo, *chirurgo odontalgico*, via Roma 3.
Rota cav. Pietro Gius, *chirurgo ortopedico*, piazza Carlo Felice 7.
Taricco, *antica farmacia.*

## Sezione Femminile

sotto la protezione di S. A. R.
**la Principessa Maria Elisabetta di Sassonia**
Duchessa di Genova

Melano di Portula-Viarana cont. Carolina, *Direttrice*, v. Cernaia 8.
Saraceno di Torre Bormida nata Gianazzo di Pamparato contessa Enrichetta, *Segretaria*, v. della Rocca 22.
*Consigliere*
Bosazza-Oliveri Leonilda, v. Cernaia 30.
Vigo-Ferrero Margh., v. Mad. Crist. 12.
Peracca Musy cont. Malvina.

## Casa benefica pei giovani derelitti
### d'ambo i sessi

Angolo v. Principi d'Acaia e v. Sus.

Fu istituita sotto l'Augusto Patronato di S. M. la Regina d'Italia.

Fondatore fu il compianto avv. cav. Luigi Martini, pretore urbano di Torino. Il 4 luglio 1880 fu aperta con 10 giovani, oggi ne accoglie 215.

La Casa Benefica si propone di fornire pronto, immediato ricovero ai fanciulli ed alle fanciulle di età non minore agli anni sette e non maggiore di quelli anni sedici che, per qualsiasi motivo, trovinsi abbandonati senza mezzi di provvedere alla propria esistenza, e di procurare ad essi collocamento e lavoro presso le famiglie, commercianti ed industriali della Città e del Contado educandoli intanto ed istruendoli in modo appropriato alla condizione loro ed alle loro attitudini.

Ai giovani, che per ragione d'età, di statura, di robustezza ed indole si dimostrassero più adatti e propensi alla carriera militare, si darà istruzione e lavoro appropriato onde avviarli all'arruolamento volontario.

La Casa Benefica estenderà la sua sfera di assistenza e di protezione anche ai fanciulli d'ambo i sessi maltrattati dai loro genitori o dalle persone che, in mancanza di questi ne fanno le veci.

Saranno ammessi nella Casa Benefica i minorenni derelitti od abbandonati, a qualsiasi religione appartengano, preferibilmente nell'ordine seguente:

1° Orfani di padre e madre;

2° Orfani di padre e la cui madre non possa mantenerli;

3° Orfani di madre ed il cui padre non possa provvedere al loro mantenimento;

4° Coloro che per avere il padre e la madre in carcere, all'ospedale, emigrati in lontane contrade od altrimenti assenti, trovansi nella condizione degli stessi orfani di padre e madre;

5° Coloro che per avere il padre e la madre nelle condizioni accennate al n. 4° sono da parificarsi a quelli indicati ai numeri 1 e 3;

6° Tutti coloro infine che, pur non trovandosi in alcuna delle condizioni suindicate, si trovano nel bisogno di essere tolti, anche solo provvisoriamente allo stato di miseria o di corruzione che li circonda e che li trascinerebbe sulla via del disonore e del delitto, oppure di essere sottratti a maltrattamenti che mettono in pericolo la loro esistenza.

**Comitato Direttivo**

*Presidente*
Denis cav. Agostino, v. Pastrengo 15.
*Vice-Presidente*
Leumann cav. uffiz. Napoleone, p. Statuto 9.
*Consigliere delegato*
Levi cav. S. Israel, via Ponza 4.
*Consiglieri*
Aghem cav. Gio., c. Vittorio Eman. II, 29.
Villa avv. comm. Tommaso, Deputato al Parlamento, v. S. Domenico 1.
Panissera di Veglio conte avv. Remigio, v. dei Mille 9
Gilardini cav. uff. Pietro, v. Ponte Mosca 18.
Camerana avv. conte Edoardo, c. Oporto 23
Aubert cav. Luigi, v. Monte di Pietà 21.
*Direttore interno-Segretario.*
Toscano M. Policarpo.



**Consiglio di Patronato**

S. N. *Presidentessa.*
*Vice-Presidentessa*
Bobba Maria, professoressa, c. Principe Oddone 49.
*Consiglieri*
Alberti Domenica.
Andreis baron. Palmira, c. Vitt. Em. II, 72.
Beccaria Felicita ved. Melchioni, c. Vittorio Emanuele II, 72.
Borgnana Picco ved. Bosco Giovannina, p. Carlo Felice 6.
Calcagno-Cavalchini Rosalia, p. Lagrange 2
Cibrario Carbonazzi contessa Elisa, corso S. Martino 2.
D'Angrogna Pallavicino marchesa Anna, c. Duca di Genova 19.
De Mezzi-Franco Giuseppina, p. S. Carlo 1.
Deregibus-Massa Maria, v. Plana 5.
Martini Maria.
Maspes Dionisia (Rivarolo Canavese).
Mazzonis di Pralafera Bancalari baronessa Teresa, via S. Domenico 11.
Morelli Biandrà di Reaglie contessa Diodata, via Cavour 24.
Pansa Ernesta ved. Siccardi, via S. Francesco da Paola 12.
Provana Luigia ved. Frizzoni, v. Moncalvo 1.
Rossi-Barberis Marianna, c. Vitt. Em. II, 44.
San Marzano marchesa Emilia di Caraglio, via Roma 42.
Schiapparelli Alexine, via S. Massimo 53.
Solinas Sanna Ignazia.
*Medici gratuiti*
Deregibus dott. Candido, v. Carmine 6.
Calliano cav. dott. Carlo, v. Montebello 4.
Olioli-Fasola dott. Giov., v. Garibaldi 9.
Baglione dott. Umb., *dentista*, v. Genova 24.
Suria prof. Sacerdote Giuseppe.
*Direttori spirituali.*
Griva cav. D. Filippo, curato di S. Donato.
Suria prof. D. Giuseppe.

## Opera Pia della Misericordia
### Via Barbaroux 41.

È sorta per effetto dell'editto 24 dicembre 1836 di Carlo Alberto dalla separazione dei redditi e del patrimonio dell'Arciconfraternita di San Giovanni Battista Decollato, eretta nella città di Torino nell'anno 1578, di cui faceva parte, allo scopo di sovvenire moralmente e materialmente i carcerati.

Ne sono Patroni onorarii le LL. MM. il Re e la Regina d'Italia e pur sempre godè favori ed appoggi dai Principi di Casa Savoia.

*Governatore-presidente*
Parato cav. avv. Dom., v. Barbaroux 43.
*Vice-presidente*
Losana cav. avv. Cesare, v. Barbaroux 29.
*Sindaco*
Bellia ing. Gius, v. Stampatori 4.
*Consiglieri*
Bobba comm. prof. Romualdo, c. Palestro 9.
Durando cav. not. Giov. Giacomo, via S. Dalmazzo 7.
Lanza prof. can. Gio., Prefetto della Basilica di Superga, p. S. Giovanni 9.
Lotteri D. Michele, curato di S. Maria, provicario gen., vicolo S. Maria 5.
Zappata cav. avv. Gius., v. Montebello 26.
Darbesio Ignazio, v. Misericordia 3.
Pansa Gio., v. Misericordia 3.
Turbarello Vigna Pietro, v. Pr. d'Acaja 37.
Ferrando ing. Gio., v. S. Dalmazzo 7.
Bellardi Franc., v. Scuole 15
*Governatrice*
Brizio Rayneri della Rocchetta contessa Marianna, p. Solferino 11.
*Vice-governatrice*
Risaglia di Margone-Robassomero contessa Caterina, v. S. Chiara 34.
*Consigliere*
Baudana-Pucci Vico Luigia, via Carlo Alberto 14.
Appiani di Castelletto-Faà di Bruno contessa Antonina, v. Venti Sett. 13.
Mantelli-Brogino Olimpia, v. Bellezia 6.
Mella damigella Teresa, v. Garibaldi 53.
Mattone di Benevello damig. Ildegarda, via Consolata 15.
Figarolo di Groppello di Bray contessa Maria, v. Cavour 37.
Bosazza Oliveri Leonilda, v. Cernaia 30.
Almonte-Mocchia di Coggiola donna Licinia, v. Vanchiglia 6.
Canonica-Lana Clotilde, v. S. Dalmazzo 7.
Fenile della Riva Massimino contessa Gabriella, v. Cavour 12.

## Opera pia Gaja.
### Via Roma 9.

Fondata dal fu Innocenzo Gaja con testamento 3 ottobre 1838, e riconosciuta con Regio Decreto 5 maggio 1851, ha per iscopo di soccorrere poveri appartenenti alla classe dei gioiellieri, orefici ed argentieri. È affidata ad una amministrazione composta di un Presidente nominato dal Prefetto della Provincia, di quattro membri eletti dal Consiglio Comunale di Torino e di altri due eletti dalla Società dei lavoranti orefici ed arti affini.

**Consiglio d'Amministrazione**

Spurgazzi dott. Gio. Maurizio, *presidente*, c. Palestro 9.
Giacosa Alfonso, v. Po 1.
Marchisio Felice, v. Po 39.
Stavorengo Domen., p. Castello 16.
Lissolo Pietro, v. Po 29.
Durieux Alessio, v. Bertola 11.
Benso cav. Massimo, *segret.*, c. Cairoli 4.

## Pia Congregazione dei Banchieri, Negozianti e Mercanti

*sotto il titolo della Mad. SS. della Fede*

Via Garibaldi 25.

Questa Congregazione, che venne istituita fin dal 1663 fra i banchieri, negozianti e mercanti della nostra città conta circa 300 soci. Essa ha duplice scopo: religioso e materiale. Raggiunge questo col devolvere il ricavo delle rendite ch'essa possiede e delle oblazioni che annualmente le vengono fatte a favore degli ascritti alla medesima, nonchè ad essa estranei, purchè appartenenti o già appartenuti al ceto commerciale od industriale, e che per vecchiaia o per infortuni a loro non imputabili si trovano nell'impossibilità di provvedersi il bisognevole per la vita; raggiunge quello, fra altro, con funzioni religiose che vengono celebrate nei giorni festivi nella propria Cappella.

*Presidente*

Nasi cav. Gio., v. S. Agostino 2.

*Vice-presidenti*

Giambone G. B., v. Sacchi 48.
Canonica Luigi, v. Botero 8.

*Segretario*

Baretta avv. Donato, c. S. Martino 4.

*Tesoriere*

Bersanino cav. Gius., v. Ospedale 41.

## R. Opera della Mendicità Istruita

Via S. Massimo 21.

Fu fondata nel 1743: vi si ammaestrano i poveri d'ambo i sessi, a cui si dà una conveniente educazione ed insegnamento elementare.

**Direzione.**

*Presidente.*

Galleani di S. Ambrogio barone Orazio, *ten. generale nella riserva*, v. Nizza 21.

*Direttori*

Gazelli di Rossana canonico D. Stanislao, comm. ✻, p. S. Giovanni 9.
San Martino d'Agliè march. Carlo.
Rebaudengo conte avv. Eug., ✻, via Carlo Alberto 40.
Ceppi conte prof. Carlo, uff. ✻, comm. ✠, via Bogino 20.
Manno barone D. Antonio, comm. ✠, via dell'Ospedale 19.
Peyron prof. Bern., comm. ✠, v. Bogino 27.
Provana di Collegno cav. Eman., ✠, via Bogino 16.
Gariazzo cav. prof. Carlo Placido, ✻, ✠, v. Ospedale 40.
Bonnet prof. cav. D. Amedeo ✻, v. Palazzo di Città 4.
Musso Gius. Ant., v. Lagrange 2.

*Impiegati*

Prandi cav. avv. Gius., *segr.*, v. Alfieri 26.
Calleri di Sala conte Giorgio, *tesoriere*, via Barolo 12.
Fauda Carlomagno, *geometra perito tecnico, prof. di disegno*, v. S. Massimo 40.

*Classi diurne maschili in n° di 24:*

Via Rosine 14 *bis* — Via Andrea Doria 11 — Via Princ. Tommaso 14 — Via del Deposito 6 *bis* — Borgo Dora, v. Fucina 6 — Via Artisti 1 — Via dei Fiori 21

*Classi serali maschili in n° di 6:*

Via Rosine 14 *bis*, disegno, lingua italiana e francese.

*Classi diurne femminili in n° di 19:*

Via S. Massimo 21 — Via Andrea Provana 7 — Via Massena 25 — Via Boucheron 11 — Via Passalacqua 4 — Via Porporati 3 — Piazzetta S. Giulia 36

Le suddette Scuole sono gratuite, ed a spese della Regia Opera vengono distribuiti agli scuolari ed alle scuolare delle classi diurne tutti i libri ed oggetti scolastici occorrenti; ed inoltre sono distribuiti premii di emulazione in fine di anno, consistenti in libri ed in danaro; questi ultimi depositati alla Cassa di risparmio fruttanti a favore dei premiati sino alla loro maggiore età.

## Asilo infantile della Confraternita della SS. Annunziata

Via Gaudenzio Ferrari 16.

Quest'Asilo infantile venne fondato e dotato dalla Confraternita della SS. Annunziata, ed è stato eretto in Corpo Morale con R. Decreto del 4 dicembre 1864. Nell'acquisto del terreno e fabbricazione dell'edifizio sul disegno dell'ing. cav. Camusso, la detta Confraternita spese più di L. 100,000, e lo provvide di un reddito di L. 6000, che presentemente, in seguito a lasciti e doni di benefattori sopravvenuti, supera lire 10,000. L'Asilo venne aperto nel 1869, limitando il numero dei ragazzi da accogliersi a 200, ma in seguito a riordinamenti interni si è reso più capace e vi si ricevono attualmente 300 alunni. Esso è amministrato dal Consiglio della suddetta Confraternita, e diretto da una Maestra col titolo di Direttrice, coadiuvata da tre altre Maestre e da una Assistente e maestra di ginnastica. Al buon andamento dell'Asilo, oltre al Sindaco della Confraternita in carica, sopravegliano quattro Ispettori effettivi ed alcune caritatevoli Signore con titolo ed ufficio di *Visitatrici*.

Vi sono ammessi gratuitamente i fanciulli poveri dei due sessi dall'età di tre anni a sei, ai quali si distribuisce pure gratuitamente la minestra in ogni giorno.

*Amministrazione*

La Confrat. della SS. Annunziata, v. Po 49.

*Ispettori delegati*

Conterno Giuseppe, *Sindaco della Confraternita in carica*, v. Montebello 4.
Gariazzo cav. avv. prof. Carlo Placido, via dell'Ospedale 40, p. 3.
Galletti avv. Arrigo, ✻, p. Vitt. Em. I, 17.
Piccone cav. not. Antonio, c. Cairoli 4.
Pollini dott. cav. Giac., v. Gaud. Ferrari 18.
Rocco Gius., p. del Palazzo di Città 1.

*Ispettore supplente*

Sacchi Agostino.

*Dirett. sanitario dell'asilo ed Ispettore.*

Pollini dott. cav. Giacomo, v. Gaudenzio Ferrari 18.

*Visitatrici*

Gaude Angela.
Gaude Maddalena.
Lupo Giuseppina, v. Maria Vittoria 52.
Sacchi Costanza, via Po 26.

*Maestre*

Gianotti Tranquilla, *maestra e direttrice interna*, v. della Cavallerizza 4.
Canavero Giovanna.
Roncati Teresa, via Principe Amedeo 52.
Rigoni Angela, *maestra*.
Lupo Corinna, *maestra di ginnastica e supplente*, v. Po 37.



## Società degli Asili pei lattanti

Approvata con R. Decreto 17 luglio 1876.

La Società attualmente ha 6 asili: il 1° a San Salvario, v. Nizza 20; il 2° a santa Giulia, v. Guastalla 20; il 3° S. Massimo, in via dei Mille 21; il 4° S. Carlo, in via Lascaris 4; il 5° S. Donato, via Saccarelli 4; il 6° al Borgo Dora, via Rivarolo 2.

*Presidenti onorari*

Le LL. AA. RR. il Duca e la Duchessa d'Aosta.

*Protettrici della Società*

LL. AA. RR. le Duchesse di Genova.

*Fondatrice*

Roncompagni di Mombello contessa Barbara nata Pullini di sant'Antonino.

**Direzione.**

*Presidente*

Manno barone D. Antonio, v. Ospedale 19.

*Vice-Presidente*

Antonielli di Costigliole e di Oulx cav. Alessandro, via Lagrange 29.

*Consiglieri Ispettori*

Abrate cav. Antonio, c. Emilia 4.
Barberis comm. Pier Angelo, via Bava 7.
Bersanino Giuseppe, *Direttore di Segreteria*, v. Alfieri 26.
Cerana-Mayneri cav. Ludovico, c. Duca di Genova 27.
Galletti cav. Arrigo, piazza Vitt. Em. I, 17.
Lupi di Moirano cav. Edoar., v. dei Mille 36.
Ripa di Meana conte Alfonso, v. Mazzini 40.
Rondolino avv. Ferd., v. Porta Palatina 1
Spandre teologo D. Luigi, parroco dei SS. Pietro e Paolo, piazza Saluzzo.

*Tesoriere*

Airaldi avv. Celidonio (esattore comunale), v. Bogino 11.

*Patrone*

Abrate Rosa n. Maloria, c. Emilia 2.
Borsarelli di Rifreddo bar. Camilla nata Cocconito di Montiglio, via Bogino 51.
Cardenas cont. Vincenza n. Garelli della Morea, v. dei Mille 33.
Carle Adele n. Abrate, c. Re Umberto 17.
Cova bar. Maria Vallin, v. Barolo 12.
Del Carretto di Torre Bormida, marchesa Giuseppina n. Gazzelli di Rossana, via Princ. Amedeo 12.
Denina Luigia nata Baricalla, p. S. Carlo 6.
Faussone di Clavesana march. Maria nata Trompeo, via Carlo Alberto 39.
Ferrari di Castelnuovo marchesa Felicita, gino 20.
Gianazzo di Pamparato contessa Olimpia n Natta d'Alfiano, piazza S. Carlo 8.
Manno baronessa Carlotta nata Laugier, v. Ospedale 19.
Manno baronessa Eleonora nata Cordero di Vonzo, via dell'Ospedale 19.
Martini di Cigala cont. Fanny n. Ferrari-Ardicini, v. Venti Settembre 16.
Nasi Maria, v. Napione 6.
Perrone di S. Martino baronessa Benedetta, n. Benedetti, v. dei Mille 26.
Pinelli contessa Adele nata Franchelli, Direzione Ospedale Umberto I.
Piossasco d'Airasca contessa Felicita nata Gay di Quarti, via Corte d'Appello 22.
Racca Giuseppina nata Ceppi, c. Oporto 2.
Riccardi di Lantosca contessa Virginia nata Basco, via Carlo Alberto 39.
Rondolino Teresa nata Ghersi, v. Porta Palatina 1.
Rosa di San Marco contessa Celeste nata Fornelli, v. Sagliano 4.
Rossi Vittorina n. Reviglio, str. di Lanzo 37.
Vivalda di Castellino march. Paolina nata Roero di Monticelli v. S. Teresa 19.

## FEDERAZIONE degli ASILI INFANTILI SUBURBANI DI TORINO.

*Sede:* Piazza San Giovanni 1.

**Comitato direttivo.**

Aghemo di Perno conte Natale, *Presidente*, p. S. Giovanni 1.
Borbonese cav. Emilio, *Vice-Presidente*, v. Vanchiglia 4.
Porta ing. cav. Giov., *Tesor.*, v. Goito 16.
Curtino-Castagneris avv. Edoardo, *Segret.*, v. Garibaldi 19.
Miglietti geometra Giacomo, *segret. suppl.*, barriera di Milano.

*Delegati alla Federazione*

1. **Regina Margherita.**
(*Borgata Madonna del Pilone*).
Colonna cav. Gius., p. Lagrange 1.

2. **Umberto I** (*Regio Parco*).
Armandi cav. Luigi, v. del R. Parco, casa demaniale.

3. **Duchessa Isabella** (*Lucento Torinese*).
Majat cav. Luigi, Lucento.

4. **Cavoretto.**
Morelli cav. avv. Onorato, c. Vinzaglio 19.

5. **Tommaso di Savoia** (*Barr. di Milano*).
Falchero cav. Luigi, v. Venti Sett. 69.

6. **Lingotto.**
Chiappero geom. Giuseppe, p. Nizza 79.

7. **Rubatto**
**Principessa Maria Laetitia.**
Alman cav. Felice.

8. **Crocetta.**
Ravetti Gio., v. Amerigo Vespucci 9.

9. **Madonna di Campagna.**
Durio Giacomo fu Giuseppe, al Fortino (Valdocco).

10. **Barriera di Lanzo.**
Michela-Zucco ing. Gio, v. Bonzanigo, isolato 52.

11. **Barriera di Nizza.**
Porta ing. cav. Gio. Batt., v. Goito 16.

12. **Barriera di S. Paolo.**
Forte capitano Gio., strada S. Paolo 52.

## Asilo Regina Margherita.

*Borgata Madonna del Pilone.*

Eretto in Corpo Morale con R. D. 22 settembre 1890.

*Presidente*
Aghemo di Perno conte Natale, piazza S. Giovanni 1 (palazzo Reale).
*Vice-Presidente*
Colonna cav. Gius., p. Lagrange 1.
*Consiglieri*
Rizzetti comm. Carlo, c. Re Umberto 28.
Sacco dott. Paolo, Madonna del Pilone.
Burzio cav. Giacomo, p. Gran Madre di Dio.
Merlani avv. Alberto, v. Garibaldi 53.
Panissera di Veglio conte Remigio, v. dei Mille 9.
Mossello cav. Lor., v. Madama Cristina 45.
Martini Vitt., Madonna del Pilone.
Derossi Agostino, id.
Agnello Carlo, id.
Gatta Grazioso, id.
Roggiero avv. cav. Pier Carlo, v. Po 4.
*Segretario - Tesoriere*
Rossi geom. Cesare, v. Po 39.

## Asilo Umberto I.

Regio Parco.

Eretto a Corpo morale con R. Decreto 27 febbr. 18..

*Presidente Onorario*
Fubini cav. Samuele, v. Maria Vittoria 34
*Presidente*
Armandi cav. Luigi, v. del Regio Parco casa demaniale.
*Vice Presidente*
Zopegni dott. cav. Marco, v. delle Maddalene, casa Timossi.
*Segretario*
Todeschini Emilio, casa Ercolani, R. Parco.
*Direttori*
Gallina Stefano, v. R. Parco, casa demaniale
Carosio Andrea, id. id.
Morino Gio., id. id.
Bonelli Michele, id. id.
Gobetto Cesare, id. id.
Verga Em., *farm.*, v. S. Franc. da Paola 10.
*Revisori dei Conti*
Picco Gius., v. delle Maddal., casa Masini.
Castelli Felice.
*Tesoriere*
Podio Francesco, casa Fossati, R. Parco.
*Ispettore sanitario*
Zopegni dott. cav. Marco, predetto.
*Ispettore scolastico*
Garnier Luigi, farmacista, R. Parco, casa Demaniale.
*Ispettrice*
Podio Annetta, casa Fossati, R. Parco.
*Insegnante*
Armandi Caterina, *Direttrice*, v. del Regio Parco, casa demaniale.

## Asilo Principessa Isabella.

*Lucento Torinese.*

Eretto in Ente-morale con R. Decreto in data 5 settembre 1886.

**Direzione.**
Gallo cav. Antonio, *Presidente*, via Gazometro 10.
Buri cav. D. Vincenzo, *Vice-Presidente*. parrocchia a Lucento.
*Consiglieri*
Majat cav. Luigi, Eremo presso Lucento.
Martinolo Gio., v. Amedeo Avogadro 16.
Besso dott. Edoardo, v. S. Chiara 60.
Gastaldi ing. Adolfo, borgata Ceronda, Lucento.
Cunio Giuseppe, R. Palazzo, Lucento.
Seletto Luigi, strada di Lucento 4.
Gibbone Antonio.
Fontana avv. comm. Leone.
Borelli cav. Guido.
*Segretario*
Mina prof. Camillo, scuole municipali di Lucento.



## Asilo di Cavoretto.

Eretto in corpo morale con R. D. 23 marzo 1884.

*Presidente nato.*
Filippo Don Maurizio, Vicario parrocch.
*Vice-presidente*
Balbo conte Cesare, v. Bogino 8.
*Tesoriere*
Morelli cav. Onor., c. Vinzaglio 19.
*Segretario*
Lanfranchi avv. Lanfranco, Cavoretto.
*Consiglieri*
Turletti comm. Vinc., v. Venti Sett. 15.
Ferreri prof. Gio., v. Garibaldi 45.
Simondetti Alberto, v. Po 11.
Ceporina Marco, resid. a Cavoretto.
Musso Gius. Ant., banch, v. Lagrange 2.
Meano ing. Cesare, via Mazzini 17.
De-Luca Giacomo, v. Giulio 14.

## Asilo Tommaso di Savoia.

Barr. di Milano.

Rabbi cav. Lorenzo, *Presidente.*
Falchero cav. Luigi, *Vice Presidente.*
Martinolo Vincenzo, *Tesoriere.*
Miglietti Giacomo, *Segretario.*
Pagliano Francesco, *Economo.*
*Consiglieri*
Bosco Francesco. Rizzardi Luigi.
Boccaccio Pietro. Gallo Giorgio.
Abrate cav. Ant. Zopegni dott. cav. M.
Presidente Società Mutua Operaia.
» » Fratellanza mutua.
» » La Torinese.

## Asilo del Lingotto.

**Direzione.**
*Presidente.*
Gay D. Vittorio, prevosto, Lingotto.
*Vice-Presidente.*
N. N.
*Tesoriere.*
Roncati Angelo, socio della Ditta Fornara.
*Segretario*
Chiappero geom. Gius., p. Nizza 79.
*Consiglieri.*
Borbonese cav. Emilio, v. Vanchiglia 4.
De-Vecchi cav. avv. Luigi, v. Cernaia 2.
Borelli cav. Gius., v. Cavour 10.
Montù cav. Roberto, socio della Ditta Fornara, Lingotto.
Burzio dott. Felice, Lingotto.
Coccone D. Gius., cappell. alla Generala.
Ricchiardi Carlo, fabbro, Lingotto.
Miaja Luigi, proprietario, Lingotto.

## Asilo del Rubatto. Principessa Maria Laetitia.

Eretto in corpo morale R. D. 27 Dicembre 1896.

*Presidente*
Alman cav. Felice, v. Accad. Albertina 5
*Vice-Presidenti*
Diatto cav. Gio. Batt., v. Moncalieri 10.
Pangella cav. Carlo, v. della Zecca 11.
*Consiglieri*
Autino Domenico, v. Moncalieri 32.
Copperi cav. Gius., v. Circonvallazione 95.
Ferrari cav. Felice, tenente colonnello, v. Vanchiglia 16.
Medici comm. Francesco, v. Moncalieri 60.
Meille cav. Paolo, c. Vitt. Em. II, 97.
Lanza Luigi, farmacista, v. Moncalieri 29.
Ramondo dott. Enrico, v. Moncalieri 31
Velasco cav. Felice, *Tesor.*, v. Finanze 15.
*Segretario*
Pollone Gio., v. Val Salice 1 *bis*.

## Asilo del Borgo Crocetta.

Corso Vinzaglio e via Colombo.

**Comitato.**
Curtino-Castagneri avv. Edoardo v. Garibaldi 19.
Ravetti Giovanni, maestro, v. Amerigo Vespucci 9.
Barberis geom. Ettore, v. Saluzzo 44.
Bertolino Giacomo, v. Amerigo Vespucci 4.

## Asilo Francesca Durio.

(*Madonna di Campagna*)

**Direzione.**
Durio Giacomo, *Presidente.*
Schiapparelli dott. Ces., *vice-presidente.*
Dentis Giovanni *id.*
Durio Amelia, *Tesoriera economa.*
*Membri.*
Schiapparelli Mirra
Coriasco Luigi.
Perisi Ettore.
Ghirardi cav. dott. Pietro.
Delorenzi Cornelio, curato.
Varia Lorenzo.
Bianchi Giuseppe.
Ponchia Paolo.
Valentino Giacomo.
Vinelli Francesco.
*Revisori.*
Verrone Felice. — Marocco Giacomo.
Bocca Luigi.

## Asilo della Barriera di Lanzo.

Stradale di Lanzo 80.
Eretto in ente morale 16 novembre 1893.

**Consiglio d'Amministrazione.**

*Presidente*

Michela-Zucco ing. Gio., v. Bonzanigo, isolato 52, casa propria.

*Vice-Presidente*

Aprà Giovanni, stradale di Lanzo 82.

*Segretario*

Castellano Luigi, v. Cuneo e Beinasco.

*Tesoriere.*

Garetto Solutore, industriale, c. Principe Oddone 86.

*Economo*

Sciorelli Lorenzo, farmac., barr. di Lanzo.

*Consiglieri*

Abrate cav. Ant., c. Emilia 4.
Boccalatti Luigi, fuori Barr. Lanzo, casa Torchio.
Garetto Dom., indust., c. Princ. Oddone 88.
Ghirardi dott. cav Pietro, strad. Lanzo 76.
Rossi Angelo, Senatore del Regno, v. San Dalmazzo 28.
Salussolia Fed., str. Circonvallazione 252.
Serramoglia Priamo, Barriera di Lanzo.
Gardino Pietro, Barriera di Lanzo.

## Asilo della Barriera di Nizza.

Eretto in ente morale R. Decreto 9 giugno 1895.

**Comitato**

*Presidente onorario*

Biscaretti di Ruffia conte Rob., p. Cavour 8.

*Vice-Presidente, onorario*

Pasquali cav. Gaetano, v. Nizza 133.

*Presidente effettivo*

Porta ing. cav. Gio. Batt., v. Goito 16.

*Vice-Presidenti effettivi*

Montaldo dott. comm. Giuseppe, corso Vitt. Em. II, 82.
Giusiana Sebastiano, p. barr. di Nizza 173.

*Segretario*

Bellusso Carlo, barr. di Nizza.

*Tesoriere*

Blanchard rag. Carlo, v. Finanze 7.

*Consiglieri*

Delorme Ant., p. Carignano 4.
De Bernocchi Pietro, v. Roma 40.
Pasquali cav. Gaetano, v. Nizza 133.

## Asilo Barriera San Paolo

**Comitato.**

Forte capit. Gio., *Pres.*, strada S. Paolo 52.
Torchio Luigi, macellaio, *Vice-Presidente*, strada S. Paolo 1, casa propria.
Andreano Gio., *Cassiere*, cascina Motta.
Ugazio Giuseppe, impiegato, *Segretario*, v. S. Bernardino 5.

*Consiglieri*

Bonaudi Giuseppe.
Gianotti Carlo, fittabile cascinotto.
Andreano Pietro, fittabile cascina Motta.
Grignani Luigi, v. Monginevro 19.

## Asilo della Barriera di Francia.

*Borgata Cenisia, Tesoriera, Pozzo Strada.*
Strada antica di Rivoli 29.

**Consiglio di Amministrazione.**

*Presidente.*

Gandolfo Pietro, v. Trana 6.

*Vice Presidenti.*

Enricci Gius., v. Frejus 13.
Paniè Antonio, v. Cinischia 36.

*Segretario.*

Depaoli prof. Ambrogio, Pozzo Strada.

*Vice Segretario.*

Andreis Giacomo, v. Ferrere 5.

*Economo.*

Pagliero Lorenzo, v. Ferrere 11.

*Tesoriere.*

Appendino maggiore Ant., v. Cibrario 59.

**Membri nati.**

Bono don Franc., *Vicario Parrocchiale* di Pozzo Strada.
Gramegna ing. Luigi, *Delegato municip.*, Stradale di Francia 68.
Cafasso Carlo, *Deleg. della Congr. di Carità* di Pozzo Strada, Strad. di Francia 231.
Sala dott. Gius., *Ispettore sanitario*, via Lionetto 420.

*Revisori dei conti.*

Gilli Gius., v. Nizza 95.
Viglione ing. Cesare, v. Bogino 2.
Gandolfo Luigia, *Dirett. perpetua*, v. Trana 6.

# ASILI URBANI

## Asilo Infantile per Vanchiglia

ENTE REYNERO
Eretto in Corpo Morale il 5 novembre del 1880
Corso Regina Margherita 47
(angolo v. Guastalla)

**Amministrazione**

Tornielli di Crestvolant conte Celest. ✻, *Presidente*, v. Artisti 37.
Vigo rev. teol. Ilario, parroco di Santa Giulia, p. S. Giulia, casa parrocchiale.
Antonelli ingegnere cav. Costanzo, v. Vanchiglia 11.
Stura Luigi, v. Vanchiglia 38 *bis*.
Ferrari cav. Felice, ten. colonn., v. Vanchiglia 16.
Serra cav. G. Giac., v. Princ. Amedeo 51.
Cornagliotti Eugenio.
Jäggi signorina Carolina.



## Asilo Infantile di Piazza d'Armi

Eretto il 5 settembre 1892.
6 – Via Vitaliano Donati – 6.

**Consiglio direttivo**

*Presidente*

Luserna-Rorengo di Rorà march. Maurizio, v. Cavour 13.

*Vice-Presidenti*

Vicarj ing. cav. Mario, c. Vitt. Em. II, 70.
Vigliani dott. Luigi, v. S. Quintino 34.

*Segretario*

Vaccarino geom. cav. Gio., v. Cernaia 22.

*Cassiere*

Mont anaro Cesare, c. Vinzaglio 27*bis*.

*Consiglieri*

Lantazzini ing. cav. Cesare, v. Fabro 6.
Montaldo dott. comm. Gius., c. Vittorio Em. II, 82.
Pellegrini ing. comm. Adolfo, c. Duca di Genova 35.
Stella Aurelio, v. Magenta 49.
Pezzi Bartolomeo, v. Duch. Jolanda 8.
Guglielminotti cav. Luigi, v. Saluzzo 40.
Stupenengo cav. Gius., c. Vinzaglio 7.
Dallosta ing. cav. Luigi, c. Vitt. Em. II, 63.
Chiesa cav. Felice, corso Oporto 26.
Sonaglia Paolo, v. Morosini 5.
Tirone Giacomo, v. Orto Botanico 7.

## Asilo infantile Maria Teresa

Eretto il 28 marzo 1857.
Via Rivarolo
e Succursale **Principe di Napoli.**
Via Alessandria 4.
Sotto l'alto patronato di S. A. R. il Princ. ereditario Vittorio Emanuele Ferdinando.

Abrate cav. Antonio, *Presidente.*
Grosso cav. Pietro, *Vice-Presidente.*
Bonaudi Mattia.
Rossi Angelo, Senatore.
Ferrante ing. Giovanni Battista.
Gilardini cav. Pietro.
Bersanino cav. Giorgio.
Comba cav. avv. Alfredo.
Cairola cav. Giuseppe.
Rabbi cav. Lorenzo, *delegato Municipale.*
Cairola cav. D. Giovanni, curato.
Rabbi Carlo, presidente del distretto di beneficenza dell'Aurora, *segretario.*
Bocca Guglielmo, *revisore dei conti.*
Bonino Amilcare, *tesoriere.*
Sales cav. dott. Marco, *Medico.*
Alasia dott. Francesco, *id.*

## Istituz. Israelitiche di Beneficenza.

**Confraternita femminile per le povere puerpere.**
Via Pio Quinto 12.

Fubini-Fubini Anna, *Preside*, v. Principe Amedeo 12.

*Consigliere.*

Ghiron Ovazza Anna.
Treves Perlina Vita Levi, v. Maria Vitt. 24
Debenedetti Amalia, v. Andrea Doria 6.
Luzzati-Segre Vittorina, c. Firenze 61.
Malvano-Levi Amalia, c. Vitt. Em. II, 71.
Levi Marianna, v. Nizza 5.
Ottolenghi Orsolina Sacerdote, v. Carlo Alberto 46.
Terracini Giuditta, v. Carlo Alberto 33.
Fubini-Sacerdote Eleon., v. Montebello 22

*Tesoriere*

Malvano Giuseppe, c. Vitt. Em. II, 25.

**Confraternita di Beneficenza israelitica.**
Via Pio Quinto 12.

*Direttori*

Foa prof. cav. Gius., rabbino *id.*
Bachi cav. Felice, rabbino, *Presidente.*
Foa Alessandro, via Mazzini 2.
Olivetti Augusto, via della Zecca 31.
Malvano Isacco, via Maria Vittoria 24.
Nizza Iona, via Principe Amedeo 16.
Fubini cav. David, v. Carlo Alberto 7.
Treves Samuel, *Tesor.*, v. Maria Vitt. 24.
Jarak Gius., *Segretario*, v. Pio Quinto 12.
*Inserv.:* Fubini Sanson, v. Pio Quinto 12.

**Ospizio Israelitico**
Piazza Santa Giulia 12.

*Direzione*

Nizza Angelo, *Presidente.*
Colonna cav. Gius., *Vice-Presidente.*
Treves Abramo fu Donato, *Economo.*
Foa cav. Gius., *Rabbino maggiore.*
Levi cav. Israel S.
Malvano Giuseppe.
Morelli Leone.
Terracini Giuditta, *Ispettrice.*
Clava ved. Anna. *Id.*
Berta dott. Eug., *Medico*, v. Stampatori 15.
Jarak Gius., *Segr.*, v. Carlo Alberto 33.

**Confraternita di Misericordia funebre.**
Via Pio Quinto 12.

*Direzione*

Foa cav. prof. Gius., *Presid.* e *Rabbino maggiore.*
Colonna cav. Gius., *Vice-Presidente.*
Morelli Leone. Segre Abram.
Treves Samuel. Treves Abram
Segre Isacco. Nizza Angelo.
Levi cav. Israel S.

Bachi cav. Felice, rabbino, *Rettore e Segr.*, via Lagrange 45
Fubini Giacomo, *Tesoriere.*

*Bidello:* Basevi Israele, v. S. Massimo 3 *bis.*
*Id.* Valabrega A., v. Des Ambrois 2.

**Sacro Oratorio Israelitico**
Via Pio Quinto 12.

Hasdà Giacomo.
*Bidello:* Bachi Gius., v. Pio Quinto 3.

**Collegio ed Asilo Israelitico Colonna e Finzi**
Via Sant'Anselmo 5 e 7.

*Direzione*

N. N., *Presidente.*
Malvano cav. ing. Aless., *Vice-Presidente.*
Fubini prof. Simon.
Sinigaglia avv. Moise.
Nizza Angelo.
Treves Samuel, *Tesoriere.*
Balestra dott. cav. Emilio, *medico.*
Jarak Gius., *Segretario.*
Valabrega avv. David, v. Mad. Cristina 8.

**Scuola femminile**
**Abram e Stella Fubini coniugi Treves.**

N. N., *Presidente.*
Malvano Aless. ing., pred., *Vice-Presidente.*
Fubini prof. Simon.
Sinigaglia avv. Moise.
Nizza Angelo, predetto.
Fubini Giacomo fu Israel, v. Nizza 1.
Ferrero Gio., *maestro di ballo.*
Falchero Gustavo, *maestro di ginnastica.*
Jarak Gius., predetto, *Segretario.*
Valabrega avv. David, predetto.
Foa cav. uff. Benedetto.

*Corpo insegnante*

Foa prof. cav. Gius., *rabb. magg., Dirett.*
Bachi cav. Felice, *rabbino maggiore.*
Luzzati Adele.
Gerbi Giustina.
Olivetti Faustina.
Gallico-Jachia Ester.
Deveali-Lombroso Adele.
Treves-Verona Ester.
Sacerdote Elisa, *supplente.*
Levi Giacomo, *maestro di canto.*
Falchero Gustavo, *maestro di ginnastica.*
Ferrero Gio., *maestro di ballo.*

*Maestre dell'Asilo infantile*

Levi Clementina.
Fubini Ida.
Civita Luzzati Rosina.
Luzzatti Michelina, *supplente.*

## Istituzioni Protestanti di beneficenza

**Ospedale Valdese**
Via Berthollet 36.

Fondato nel 1843 nella Casa del Pastore Valdese e traslocato nell'ottobre 1872 in fabbricato costrutto a spese dell'allora vivente sig. Luigi Long ex-banchiere, e retto dal Concistoro. (Il Concistoro della parrocchia Valdese Comitato Direttivo, via Pio Quinto 15).

Giampiccoli cav. Ern., *Direttore*, v. Pio Quinto 15.
Roddolo dott. Giuseppe, ✠, *medico chirurgo primario.*
Légé suora Sofia, *Diaconessa.*
Schaeffer suora Rosa, *id.*

**Scuole Valdesi**
*infantili ed elementari per ambo i sessi*
Via Pio Quinto 17.

Tron Giosuè rev., *dirett.*, v. Pio Quinto 15.
Ariani Giuseppina, *Maestra della 2ª e 3ª elementare.*
Ariani Luigia, *Maestra della 1ª elementare.*
Boella Clementina, *Maestra infantile.*

**Artigianelli Valdesi**
Via Berthollet 34.

Fondato nel mese di ottobre 1856 e riconosciuto come Ente Morale con Regio Decreto del 23 Aprile dell'anno 1885. Premiato con medaglia d'argento alla prima Esposizione operaia ital. Torino 1890.

*Comitato*

Peyrot-Zürcher pastore Davide, *Presidente ex ufficio*, v. Pio Quinto 15.
Pellegrini ing. comm. Adolfo, *Vice-Presid.* c. Duca di Genova 35.
Charbonier cav. Giulio, *Consigliere*, corso Vitt. Em. II, 74.
Meille cav. Paolo, ✠, ✉, *id.* c. Vittorio Em. II, 97.
Turin Gustavo, v. Carlo Alberto 40.
Decker ing. Gustavo, c. Re Umberto 10.
De Planta cav. Adolfo, *Cassiere.*
Gardiol prof. Giovanni, *Direttore*, via Berthollet 34.

**Società delle Damigelle Evangeliche**
*per la protezione dell'infanzia povera*
Fondata il 31 maggio 1858.

*Comitato*

Mylius Emma, *Presidentessa.*
Roethlisberger Blanche, *Economa.*
De Fernex Antonia, *Cassiera.*
Malan Noelia, *Segretaria.*
Coll'assistenza del Pastore della parrocchia rev. D. Peyrot, via Pio Quinto 15.



## Patronato di Soccorso
**per Operai colpiti da infortunio sul lavoro.**
Costituito in Ente morale con R. D. 30 dic. 1888.
*Sede:* via Alfieri 7.
Il Sindaco di Torino, *Presidente nato.*

**Consiglio d'Amministrazione**

*Presidente*

Pellegrini comm. ing. Adolfo, corso Duca di Genova 35.

*Vice-Presidente*

Ricci march. ing. Vinc., v. Assietta 48.

*Direttore di Segreteria*

Mussa comm. Luigi, v. Bonafous 8.

*Vice-Direttore di Segreteria*

Chiola cav. Enrico, v. Mad. Cristina 6.

*Direttore di Tesoreria*

Ferraris cav. uffiz. Carlo, v. Cernaia 26.

*Consiglieri*

Amar avv. cav. Moise, v. Venti Sett. 54.
Avataneo cav. Francesco, v. Ospedale 3.
Bellia geom. cav. Gius., v. Corte d'Appello 9.
Biscaretti di Ruffia conte Roberto, Deputato al Parlamento, p. Cavour 8.
Buscaglione cav. Giac., v. Monte Pietà 15.
Diatto cav. Gio., Batt. v. Moncalieri 10.
Fadda ing. cav. Stanis., c. Duca Genova 17.
Pulciano ing. cav. Melchiorre, v. Cavour 12.
Riccio ing. comm. Cam., c. Vitt. Em. II, 44.

*Segretario Cassiere.*

Smeriglio Domenico, p. Carlo Em. II, 8.

*Revisori dei conti.*

Canova geom. Pietro, v. S. Quintino 9.
Pozzi Tancredi, scultore, v. Giannone 5.
Rizzetti comm. Carlo, Deputato al Parlamento, c. Re Umberto 28.

*Revisori supplenti.*

Antonelli ing. cav. Cost., v. Vanchiglia 11.
Treppiè avv. Luigi, v. Bellezia 7.

## La Balnearia
*Società Anon. cooper. fra Impieg. e Profess. per cure balnearie e climatiche*
presso l'*Assoc. Gen. degli Impiegati civili.*
Via Bogino 4. – Casa propria in Alassio
Capitale illimitato. - Azioni da L. 25.

Questa Società ha lo scopo di procacciare alle persone civili (azionisti o non) ed alle loro famiglie ogni maggior risparmio ed agevolezza nella cura dei bagni e dei climi.

Nello stabilimento di Alassio gli accorrenti, con una spesa giornaliera da L. 4,50 a 5,50 (compresa cabina ed il servizio relativo al bagno) trovano in ogni stagione estiva balnearia, cioè dal 20 giugno al 15 settembre, una buona cucina, camere pulite, comodità di bagno e la tranquillità della vita famigliare. Sono anche disponibili, a tenue prezzo, piccoli quartierini con cucina propria.

Lo stabilimento è anche aperto dalli 15 novembre alli 15 aprile per coloro che nella rigida stagione abbisognano di un clima mite e dolce; il soggiorno di Alassio è gradevolissimo e salutare nell'inverno. Nell'inverno gli accorrenti trovano nello stabilimento sociale camere isolate da L. 10 a L. 20 il mese; appartamentini da 100 a 350 lire, secondo la durata della permanenza ed il numero degli ambienti; sale di comune riunione e pensione igienica.

**Consiglio d'Amministrazione.**

*Presidente onorario.*

Piovano dott. cav. Adolfo, v. Carlo Alb. 33.

*Presidente effettivo.*

Strada ing. Ernesto, c. Duca di Genova 4.

*Vice Presidente.*

Fabbro prof. dott. Tomm., v. S. Fr. Paola 18.

*Consiglieri.*

Bevilacqua Ernesto, v. Mad. Cristina 12.
De Paoli geom. Vinc, v. Maria Vitt. 11.
Druetti ing. Aless., v. Venti Sett. 15.
Martinetti dott. Mattia, c. Duca Genova 6.
Stobbia Filippo, v. Accad. Albertina 35.

*Sindaci effettivi*

Bertini cav. Gius., v. Accad. Albertina 37.
Chiesa Carlo, v. Venti Sett. 40.
Giusta rag. Anselmo, v. Quattro Marzo 5.
Salvaj cav. Angelo, v. Mazzini 5.
Valle comm. dott. Carlo Alb., v. Urbano Rattazzi 3.

*Sindaci supplenti*

Alosio Enrico, c. Vitt. Em. II, 110.
Albertazzi cav. Michele, v. Assietta 17.

*Probiviri*

Dossena cav. Cesare, v. Deposito 9.
Rho comm. Gioach., v. dei Mille 36.
Valfrè di Bonzo cav. Ferdin., v. Cavour 50.

## Ospizio Marino Piemontese
*Sede:* presso la Biblioteca BRUNO
Ospedale S. Giovanni

L'Ospizio Marino Piemontese fondato nell'anno 1871 invia annualmente al mare 500 ragazzi tra maschi e femmine. Accetta ragazze scrofolose povere dai 5 ai 20 anni per la cura marina di 45 giorni, ed i ragazzi scrofolosi dai 5 ai 15 anni. Accetta pensionanti nella medesima età per lo stesso periodo per lire 76,50 compreso il viaggio da Torino a Loano.

*Carte occorrenti per l'ammissione:* Fede di nascita, di sofferto vaccino e di povertà. Per i maschi oltre i 12 anni si richiede il certificato di buona condotta.

**Direzione.**

*Presidente onorario perpetuo.*

S. A. R. il Princ. Amedeo Duca d'Aosta.

*Presidente.*

Bruno prof. comm. Lor., Senat. del regno.

*Vice-Presidente.*

Mattirolo prof. avv. comm. Luigi, Gr. uff. ✠.

*Consiglieri.*

Gamba barone prof. comm. Alberto.
Mazzuchelli avv. cav. Ferdinando.
Mo prof. cav. Gerolamo.
Rodano dott. cav. P. A.
Denis cav. Agostino.
Peyretti dott. cav. Michele.
Rey cav. Giacomo, *Tesoriere.*
Graneri dott. cav. Fr., *Dir.-econ.* (Loano).

## Colonie Alpine per fanciulli poveri.

Via Arsenale 11.

Questa fiorente istituzione fondata nell'anno 1892, posta sotto l'alto patronato di S. M. la Regina d'Italia, costituita in ente morale con R. Decreto 16 settembre 1896, ha per obbietto di provvedere annualmente alla cura igienica e ginnastica ed alla educazione ed istruzione dei fanciulli poveri di ambo i sessi dai 6 ai 12 anni, conducendoli in siti alpestri. Nel 1897 le *Colonie* furono 9 con 190 alunni soggiornanti per due mesi in diverse stazioni alpine. Si è *Soci azionisti* con L. 5 annue per un triennio e perpetui con L. 100 per una volta. Il nome di questi è scritto nella Tabella d'onore della Colonia e portato da un letto per un anno

Si intitola un letto perennemente con L. 1000 ed una *Colonia* con L. 10,000. Si ricevono oblazioni di danaro, masserizie, abiti, derrate d'ogni valore, presso il Presidente ed il Cassiere non che alla Sede sociale ed a quella delle singole Colonie.

**Consiglio di Presidenza.**

*Presidente*

Bruno prof. comm. Lorenzo, Senatore del Regno, v. Cavour 5.

*Vice Presidenti.*

Foà prof. cav. Pio, c. Valentino 40.
Canova cav. geom. Carlo, v. Assietta 29.

*Consiglieri.*

Bernocco cav. G., farm., *cass.*, v. Mazzini 1.
Billotti dott. Alfr., *segr.*, v. dei Mille 12.
Gamba dott. comm. bar. Alberto, *ispettore sanitario*, c. Vitt. Em. II, 30.
Morra dott. cav. Emilio, *ispettore sanitario*, c. Siccardi 31.
Ricci cav. Gio., *direttore dei conti*, via Berthollet 26.

**Consiglio generale.**

Biscaretti di Ruffia conte Rob., p. Cavour 8.
Ferrero di Cavallerleone, ten.-col. medico.
Massa di S. Biagio conte Enrico, v. Maria Vittoria 1.
Rignon conte Felice, Senatore, v. Po 14.
Savio Luigi, v. Maria Vitt 1.
Vinaj dott. cav. Scipione, c. Re Umberto 8.

*Delegati dalle Società:*

Canova dott Ferdinando, *Stabil. Andorno*, v. Venti Settembre 46.
Cibrario conte avv. Luigi, *Club Alpino*, p. Eman. Filib. 4.
Colliex cav. Jacopo, *Idrologica*, v. Venti Settembre 7.
Ferreri cav. Matteo, *Consum. Gas*. via Orto Botanico 27.
Motta dott. cav. Mario, *Policlinico*.
Reycend ing. comm. Angelo, *Igiene*, corso Valentino 11.
Sineo avv. comm. Emilio, *Filotecnica*, c. Vitt. Em. II, 14.
Todesco Vittorio, *Colonie Marine*, corso Vittorio Em. II, 58.
Valle dott. comm. Carlo Alberto, *Balnearia*, v. Urbano Rattazzi 3.

*Nominato dal Consiglio comunale ed ispettore didattico*

Ceriana ing. cav. Art., v. Pr. Amedeo 34.

*Nominato dal Consiglio provinciale*

Montaldo dott. comm. Gius., c. Vittorio Em. II, 82.

**Comitato delle Patrone.**

*Presidentessa*

Martini di Cigala contessa Irene, vedova Rignon, v. Carlo Alberto 43.

*Vice-presidentesse*

Canova-Buscaglia Wigliemina, via Assietta 29.
Musy-Rizzetti Caterina, v. Po 1.

*Segretaria ed Ispettrice didattica*

Fava-Parvis Giulia, c. Valentino 38.

*Vice-Segretaria*

Parrocchia Enrichetta, v. Maria Vitt. 51.

*Economa*

De Sauteiron de S. Clement Whyte nob. L.

*Patronc.*

Cassano Virginia, v. Roma 43.
Dumontel-Sobrero Apollonia, p. S. Carlo 2.
Di Cigala cont[a] Fanny, v. Venti Sett. 26.
De-Sauteiron de S. Clement-Jerbin Eug[a].
Foà Bice, c. Valentino 40.
Losio-Ramella Fadilla, c. Vitt. Em. II, 88.
Malvano ved. Erminia, via Accademia Albertina 29.
Morra-Liautaud Maria, c. Siccardi 31.
Mosso-Treves Maria, v. Mad. Cristina 32.
Pertusio Ermenegilda, v S. Quintino 34.
Piovano-Davico Emma, v. Carlo Alb. 33
Quaglia-Fontana, Cater. c. S. Maurizio 81.
Rondi-Goggia Chiarina, c. Vitt. Em. II, 84.
Sarfatti Giulia, v. Carlo Alberto 16.
Todesco-Reggio Vittorina, c. Vitt. Em. II, 58.
Treves-Vita-Levi Perlina, v. Maria Vittoria 24.
Treves-Treves Elisa, c. Vitt. Em., 34.
Usseglio-Giacobbe Elsa, v. Genova 8.
Vinaj-Gusmani Elvira, c Re Umberto 8.

## Cucine Popolari di Torino

*Sede degli uffici:* Via S. Massimo 45.

Istituzione eretta ad Ente Morale con R. Decreto 7 settembre 1886; ha per iscopo la confezione e la vendita al puro prezzo di costo di cibi convenientemente preparati secondo tutte le regole dell'igiene e dell'economia.

**Cucina Centrale**, via Bertola 11.
**Id. Borgo Nuovo**, via S. Massimo 45.
**Id. Porta Palazzo**, angolo vie Giulio e sant'Agostino.



**Consiglio direttivo.**
Via S. Massimo 45.

*Presidente*

Foà prof. comm. Pio, c. Valentino 40.

*Vice-Presidente*

Frescot comm. Cesare, c. Vitt. Em. II, 84.

*Segretario*

Giannini Pasquale, c. Re Umberto 25.

*Economo*

Luyot prof. cav. Vitt., v. Villa della Regina.

*Tesoriere*

Banca Commerciale Italiana.

*Consiglieri*

Arneudo cav. uff. Marcellino, v. Amedeo Avogadro 6.
Gianolio Dalmazzo, v. Ormea 21.
Pagliani prof. comm. Luigi, v. Rocca 49.
Vaccarino cav. Gio., v. Cernaia 22.

*Revisori dei conti*

Rosina prof. rag. Edoardo, v. Fabro 1.
Ferraris avv. Federico.

## Bagni Popolari Municipali

L'istituzione, di proprietà del Municipio, comprende per ora due stabilimenti, cioè:

**Bagni a Po** (presso il ponte Isabella).

**Prezzo per ogni bagno.**

*Sezione maschile.*

Nei giorni feriali . . . . . cent. 25
» » festivi . . . . . » 15
Cabine separate (compr. l'ingr.) cent. 50.

*Sezione femminile.*

Nei giorni feriali . . . . . cent. 30
» » festivi . . . . . » 20
Cabine separate (compr. l'ingr.) cent. 50.

**Bagni a doccia** (via Nizza 75).

Prezzo per ogni bagno cent. 15.
Compreso in tutti l'uso della biancheria.

**Comitato**

*Presidente*

Riccio comm. ing. Camillo, corso Vittorio Emanuele II, 44.

*Vice-Presidente*

Foà prof. cav. Pio, c. Valentino 40.

*Segretario*

Fadda ing. cav. Stanislao, c. Duca di Genova 17.

*Tesoriere*

Deregibus cav. Federico, v. Bogino 25.

*Consiglieri*

Bizzozero prof. comm. Giulio, Senatore del Regno, c. Massimo d'Azeglio 38.
Bolzon ing. Gius., c. Vitt. Em. II, 70.
Geisser avv. Alberto, v. Arsenale 33.
Panè avv. Felice, v. Alberto Nota 3.
Perrone di S. Martino barone Roberto, via Po 11.
Tacconis cav. dott. Camillo, v. Garibaldi 13.
Vicarj ing. Mario, c. Vitt. Em. II, 70.

## Croce Rossa Italiana

**Sotto-Comitato Regionale della 1[a] circoscr.**

Torino, p. Vittorio Emanuele I, 9.

Quest'Associazione, posta sotto l'alto patronato delle LL. MM. il Re e la Regina d'Italia, ha per iscopo di soccorrere i malati e feriti in tempo di guerra.

Essa è costituita sulle basi convenute nella Conferenza Internazionale di Ginevra dei 26 e 29 ottobre 1863, alla quale aderirono ben 32 Potenze, e fu eretta in Ente Morale con legge del 30 maggio 1882, n. 768, serie 3[a].

Per estendere il più possibile la sua sfera d'azione, ha creato dei Sotto-Comitati Regionali in tutte le città dove ha sede un Comando di Corpo d'Armata, e dei Sotto-Comitati di Sezione, Locali e Comunali in tutte le città o centri importanti.

In tempo di pace, oltre alla provvista di materiale per carreggio, ambulanze, ospedali da campo, treni ospedali, ambulanze fluviali, ecc., vengono confezionate delle cassette per medicazione, sia col provento delle somme pagate dai Soci, sia colle elargizioni tanto in danaro che in natura che sono offerte anche dai non soci.

Vi sono due qualità di soci:

Quelli perpetui, che sottoscrivono per una o più azioni da L. 100 per una volta tanto.

Quelli temporanei, che sottoscrivono per una o più azioni triennali da L. 5.

La Croce Rossa ha aperto un arruolamento nel personale sia Direttivo (ufficiali) che di Assistenza (truppa) nel quale possono essere ammesse tutte le persone che ne fanno domanda, purchè di sana e robusta costituzione.

Per disposizione del Ministero della Guerra, i militari della milizia territoriale, che si iscrivono nel personale della Croce Rossa, sono dispensati da tutte le chiamate alle armi, sia in tempo di pace che di guerra.

Presso la sede del Sotto-Comitato, piazza Vittorio Emanuele I, n. 9, si possono avere tutte quelle informazioni che si desiderano riguardo alla filantropica Istituzione.

**Consiglio Direttivo del Sotto-Comitato**

*Presidente*

Galleani di S. Ambrogio barone Orazio, ten.-generale, v. Nizza 21.

*Vice Presidente*

Morozzo di Bianzè marchese Filippo, corso Dante 41.

*Consiglieri*

Bruno comm. prof. dott. Lor., v. Cavour 5.
Gamba comm. prof. Alb., c. Vitt. Em. II, 30.
Canfari cav. uff. Lor., v. Pr. Tommaso 13.
Laura comm. prof. dott. Secondo, via Madama Cristina 48.
Meille Paolo, ✱, ✉, c. Vittorio Em. II, 97.
Ajello cav. Placido, p. Solferino 6
Calliano dott. cav. Carlo, v. Montebello 4.
Della Chiesa Della Torre conte Casimiro, via della Rocca 25.
Luserna Rorengo di Rorà march. Maur., v. Cavour 13.
Andreis avv. cav. Vitt., c. Cairoli 6.
Rusconi avv. Rinaldo, Delegato dal S. C. di Novara.
Roux avv. comm. Luigi, p. Solferino 20.
Valpergadi Masino conte Luigi, v. Alfieri 18

Crosa cav. Luigi Clemente, v. Orfane 7.
Badini-Confalonieri comm. avv. Alfonso. deleg. presso il Comitato centrale.
Radicati di Brozolo conte avv. Cesare, v. Fabro 8.
Albarello cav. Pietro, p. Vitt. Em. I, 24.

*Segretario*

Mongini cav. avv. uff. Gius., v. Bogino 20.

### Sezione Femminile

Sotto l'alto patronato di S. A. I. R. la Principessa Laetitia Bonaparte Duchessa d'Aosta, e delle LL. AA. RR. Maria Elisabetta di Sassonia ed Isabella di Baviera, Duchesse di Genova.

**Consiglio Direttivo**

*Presidente*

Galleani di Sant'Ambrogio bar. Orazio, ten.-gener., v. Nizza 21.

*Vice-Presidenti*

Riccardi di Lantosca contessa Virginia, nata Basco, via Carlo Alberto 39.
Mazzucchi-Allard Luisa, c. Re Umberto 10.

*Consigliere*

Fossati-Reyneri cont. Maria nata Solei, via della Rocca 7.
Quaglhotti-Rezzonico Margherita, v. Maria Vittoria 51.
Radicati di Brozolo contessa Giulia, v. Assietta 30
Voli-Avena-Marenco Maria, p. Vittorio Eman. I, 5.
Casana-Conelli baronessa Cristina, via dei Mille 22.
Luserna Rorengo di Rorà - Pallavicino marchesa Teresa, v. Cavour 13.
De Fernex-Savoiroux Felicita, via della Rocca 29.
Martini Di Cigala-Ferrari-Ardicini contessa Fanny, v. Venti Settembre 16.
Di Viry-Callori cont. Maria, v. Acc. Alb. 24.
D'Oncieu de la Bâtie cont. Ernestina. v. S. Franc. da Paola 3.
Incisa di Camerana march. Amalia, via Bogino 31.
Malabaila di Canale cont. Clementina, nata Provana di Romagnano, pal. ducale.
Municchi-Lombardi contessa Teresa, palazzo Prefettura.
Nicolis di Robilant cont. Maria Edmea, v. Goito 5.
Solaroli-Conelli contessa Luisa, p. Maria Teresa 5.
Brunati baronessa Luigia, v. Bonafous 6.
Montù-Peano Serafina, v. Ospedale 41.
Alfieri di Sostegno march. Adele (Firenze).
Cora-Orsi Luisa, c. Vitt. Em. II, 74.
Denina Luisa, p. S. Carlo 6.
Luserna Rorengo di Rorà-Canevaro cont[a] Delfina, c. Duca di Genova 31.

*Segretario*

Mongini cav. uff. avv. Giuseppe, predetto.

## Comitato femminile Società Naz. Ital. di Soccorso ai feriti nelle Patrie guerre.

Via Arsenale 7.

Fondato nel 1859, si ricostituì il 21 genn. 1869 colla presidenza provvisoria della compianta maestra Carolina Malfatti, e poscia definitiva del Senatore Lorenzo Bruno. — Coi fondi raccolti in sottoscrizione nazionale si fondarono tre posti gratuiti di alunne alla Casa Professionale dell'Istituto Nazionale per le Figlie dei Militari, convertendo il residuo in Cartelle del Debito Pubblico della rendita annua di L. 1500; aggiungendo L. 2000 circa fra quote sociali e fondo disponibile formano il patrimonio del Comitato, destinato a distribuirsi in sussidi a favore degli ex feriti e delle loro famiglie come da apposito Statuto-regolamento. — Attualmente i sussidiati sono 2 per la somma totale di L. 310 trimestrali.

**Direzione**

*Presidente onorario*

Bruno prof. comm. Lorenzo, Senatore del regno, v. Cavour 5.

*Presidente*

Compans di Brichanteau march. Carlo, v. S. Teresa 10.

*Vice-presidente*

Pomba-Pacchiotti Luisa, v. Pietro Micca 4.

*Segretario*

La Salle colonn. comm. Fed., v. Mazzini 33.

*Vice-segretario*

Falda Cristoforo Enrico, v. Carlo Alb. 24.

*Membri*

Ferrari ten. colonn. cav. Felice.
Gozzi colon. cav. Dafroso, p. Vitt. Em. I, 10.
Poët avv. Lidia (Pinerolo).
Fontana-Vigna Emilia, v. del Carmine 6.
Pérol ten. Romano, v. Mad. Cristina 19.
Carenco Boyer Maddal., v. del Carmine 6.
Giuliano-Goffy, v. del Carmine 6.
Segre-Malvano Rina, v. del Carmine 6.

## Scuola Samaritana d'Italia

*Scuola pop[olare] tal. ei soccorsi d'urgenza*

Piazza Vitt. Em. I, 9

presso il Sotto Comitato della Croce Rossa Ital.

Questa Scuola, che ha il benefico ed umanitario intento di diffondere nel pubblico le utilissime cognizioni sui soccorsi d'urgenza cotanto necessari ad attuarsi — in assenza od in attesa del medico — nelle molte disgrazie e nei molti accidenti luttuosi che per svariate cause ci possono colpire, venne sin dal 1883 istituita con regolare insegnamento dal dott. Carlo Calliano presso il nostro Ospedale Maggiore di S. Giovanni.

Ma nel 1889, mercè l'appoggio del generale Paolo Crodara Visconti, il testè compianto Presidente del Comitato torinese della Croce Rossa, la Scuola [fu] stabilirsi autonoma presso detto Sotto Comitato [per] maggiormente attendere al suo incremento [per] l'istruzione cittadina, sia come *Sede centrale* [per] la sua diffusione in Italia.

Ogni anno ha luogo il pubblico e gratuito insegnamento consistente in una ventina di conferenze [e] alcune pratiche esercitazioni sui bendaggi e [sul] modo di trasportare feriti, fratturati, ecc.

**Consiglio Direttivo**

Galleani di S. Ambrogio bar. Orazio, tenente generale, *Presidente*, v. Nizza 21.
Biano cav. dott. Carlo, v. Montebello 4. *Direttore*.



## Scuola per l'assistenza degli infermi e pei soccorsi in caso d'urgenza.

Via S. Massimo 24 (Ospedale S. Giovanni)

Questa istituzione, col nome di *Scuola infermieri*, fu fondata dall'Amministrazione dell'Ospedale Maggiore di S. Giovanni nel 1881.

Sono ammesse alla scuola persone d'ambo i sessi; le lezioni hanno luogo ogni domenica dal novembre al giugno.

Boccasso dott. Gio. Batt., v. Principe Tommaso 4.

## Consorzio Cooperativo Sanitario

Via Arcivescovado 1 *bis*.

Fu fondato nel Dicembre 1897 ed ha per iscopo provvedere a tutti i suoi soci e relative famiglie, mediante una quota annua di L. 5 pagabili anticipatamente, la cura medico-chirurgica-ostetrico-ginecologica (medico e levatrice) sia ambulatoriamente presso la sua sede o presso i sanitari in ore apposite, sia a domicilio del socio; fornire, in caso di malattie gravi, consulti da eminenti specialisti a piccola spesa, ottenere riduzioni dagli stabilimenti climatici, termali, idroterapici, ecc. studiare mezzi per l'impianto di farmacie proprie.

**Consiglio d'Amministrazione**

*Presidente*

Rolandi Ern., v. S. Secondo 10.

*Vice-presidente*

Massa prof. Gio., v. Princ. Tomm. 20.

*Consiglieri*

Bentivoglio Ferdin., v. Bertola 40.
Bianchi Mario, v. Porta Palatina 12.
Chiappori Carlo, p. Cavour 2.
Dotto Michele, c. Vercelli 33.
Pasquali dott. Adalberto, c. Raffaello 31.
Perando Alfredo, c. Vitt. Em. II, 98.
Perrengo Gius., c. Vitt. Em. II, 108.

*Medici*

Carrara dott. Mario, c. Oporto 23.
Cerrina dott. Vitt., v. Bertola 49.
De Matteis dott. Silvio, v. Bogino 35.
Ferraris dott. Costante, v. Cuneo 8.
Ghirardi dott. cav. Pietro, strad. Lanzo 129
Molli dott. Fabrizio, v. Gioberti 43.
Torres dott. Marco, v. S. Anselmo 1.

*Ostetrici*

Caviglia dott. Pietro, v. Silvio Pellico 24.
Condio dott. Gio., v. Ospedale 40.

*Levatrici*

Bertero Lombardi Clara.
Briatore Naretto Adele, strad. Lanzo 44.
Cottino Ernestina, v. Ospedale 44
Davico Teresa, v. Carlo Alberto 24.
Novara Maria, v. Palazzo Città 5.
Torchio-Maria-Baro, v. dei Fiori 5.

*Consulenti*

Cavallero prof. Gaspare, v. Mad. Crist. 9.
Marro prof. comm. Ant., v. Cernaia 40.

## Società Cassa pensioni fra gli Artisti di musica.

Presso F. Blanchi, v. Po 3.

Fondata in Torino nel 1885, ha per scopo di costituire un capitale per pensioni annuali ai soci Artisti di musica. Le entrate consistono nelle quote annuali dei soci e negli introiti dei concerti. Il servizio di pagamento delle pensioni sarà iniziato nel 1900 per la prima volta ed avrà carattere di continuità. I fondi necessari sono già assicurati in rendita dello Stato. Pensione massima: lire 600 annue. Quote: da lire 6,20 a lire 30 annue variabili secondo l'età del socio.

**Consiglio di amministrazione.**

*Presidente*

Scarampi di Villanova march. Fernando, v. S. Francesco da Paola 14.

*Vice-presidenti*

Bolzoni cav. Gio., Liceo musicale.
Emprin avv. Callisto, presso l'avvocato Gianotti, v. Garibaldi 43.

*Segretario-cassiere*

Maggetto Gio., v. Princ. Amedeo 29.

*Vice-segretario*

Bevilacqua Edoardo, v. Po 6, piano nobile.

*Consiglieri*

Collino Federico, v. Nizza 5.
Gaviani Mario, Liceo musicale.
Mantaut Luigi, v. Boucheron 4.
Migliara Eldrado, Liceo musicale.
Picollo Angelo, v. Deposito 3.
Riccardi Felice, v. Cernaia 14.

*Sindaci*

Calcaterra Gio., v. Bogino 2.
Olivero Lazzaro, v. Massena 5.
Taverna Oreste, v. Sacchi 16.

*Commissione artistica*

Forneris Tancredi, v. S. Domenico 44.
Mayer Andrea, v. Carlo Alberto 24.
Polo Enrico, Liceo musicale.

## Cassa Nazionale Mutua Cooperativa per le Pensioni

Autorizzata con Decr. del Trib. Civ. di Torino in data 2 Agosto 1893

8 – Via Pietro Micca – 8

Diatto cav. Gio., *Direttore.*

## Istituto Nazionale *Umberto I*

*Comitato Provinciale di Torino:*

Via Barolo 30.

Quest'Associazione, fondata il 14 marzo 1893 in Roma, per gli orfani degli impiegati ed operai d'ambo i sessi delle pubbliche Amministrazioni, è posta sotto l'alto Patronato di S. M. il Re d'Italia ed ha per obbietto di provvedere al sostentamento, alla educazione ed alla istruzione degli orfani, figli legittimi o legittimati d'ambo i sessi, che alla morte del genitore iscritto all'Istituto non abbiano ancora compiuti i 18 anni d'età.

**Membri del Comitato**

*Presidente*

Gribodo ing. Giov., v. Maria Vitt. 19.

*Vice Presidente*

Bongiovanni Gius., v. della Zecca 10.

*Segretario*

Perotti Cesare, via Gioberti 24.

*Contabile*

Barberis Giuseppe, v. Buniva 11.

*Cassiere*

Gattiglia Carlo Ant., v. dei Mille 52.

*Commissari*

Camporino Luigi, v. Silvio Pellico 17.
Verna Secondo, c. Reg. Margherita 147.
Rinaldi Enrico, v. Duch. Iolanda 5.

## Associazione Generale fra gli Impiegati Civili delle Pubbliche Amministrazioni.

Via Bogino 4

Quest'Associazione, costituitasi il 1° Maggio 1887 conta oltre duemila Soci.

L'Associazione si propone:

*a*) di curare la protezione e difesa dei diritti ed interessi degli impiegati;

*b*) di tenere aperti i locali della propria Sede ai Soci per amichevoli ed istruttivi ritrovi;

*c*) di procurare ai Soci le maggiori agevolezze possibili nelle varie contingenze della vita;

*d*) di fondare Unioni e Banche cooperative dirette a costituire fondi di previdenza, ad agevolare il credito ed a favorire il risparmio.

A Soci sono ammessi gli impiegati in attività di servizio o giubilati appartenenti ad Amministrazioni governative, provinciali, comunali, ad Opere pie, Società anonime costituite per servizi pubblici, Istituti di Credito o di previdenza; gli ufficiali militari a riposo. — Si pagano *lire cinque* per tassa d'iscrizione, e annue *lire dodici* in rate mensili per soci residenti triennali, e lire una per tassa di inscrizione, ed annue lire quattro pei soci corrispondenti.

Nell'Associazione è istituita una *Cassa di previdenza*, il cui scopo è di venire in aiuto ai Soci ammalati con assegni giornalieri e di accordare in caso di morte una somma alle loro famiglie.

Altra estrinsecazione dell'Associazione generale è la geniale *Società di Mercoledì*, così chiamata dal giorno in cui tiene le sue riunioni settimanali.

**Comitato Direttivo**

De-Magistris cav. prof. Gius., *Presidente*
Iemina cav. prof Augusto., *Vice-presid.*

*Consiglieri*

De-Paoli geom. Vincenzo.
Frisetti avv. cav. Tancredi.
Guastalla Salvador.
Lora cav. Fermo.
Luino comm. prof. Gio.
Marchesi ing. Enrico.
Melchioni ing. Ernesto.
Rizzi cav. Carlo.
Scarfiotti cav. avv. Ludovico
Tarditi Alfredo
Valfrè di Bonzo cav. avv. Ferdinando
Valle dott. comm. Carlo Alberto.
Vassallo Domenico

## Società Cooperativa Ferroviaria di Consumo

Premiata con Diplomi d'Onore e Medaglie all'Esposizione Generale Italiana (1884) ed all'Esposizione Operaia Italiana (1890) di Torino ed alle Esposizioni riunite di Milano (1894).

Via Sacchi 3.

*Presidente*

Galleani Alfonso, c. Sommeiller 15.

*Vice Presidente*

Vigna Arturo, v. Saluzzo 53.

*Consiglio d'Amministrazione*

Arcari Enrico, barr. S. Paolo 5.
Barrera Angelo, v. Gioberti 73.
Bertolino G. Franc., v. Carlo Alberto 39.
Bertuzzi Gius., v. Gioberti 55.
Brognoligo Nicola, v. Lamarmora 22.
Cantoni Carlo, v. Saluzzo 45
Comoglio Franc., v. Saluzzo 41.
Cordero Giulio, v. Gioberti 62.
Faustini Bened. Vitt., v. Silvio Pellico 2.
Gardois Edoardo, v. Princ. Tommaso 39.
Garis Gius., v. Monginevro 23.
Liatti Pietro, v. S. Quintino 31.
Renaldi Angelo, c. Vinzaglio 27 *bis*.
Sclaverano Gius., v. S. Secondo 9.
Tessari Umb., v. Gioberti 65.
Viola Germano, v. Sacchi 44.

*Sindaci.*

Bettini Vitt., v. Gioberti 60.
Bolzonello Antonio, v. Cernaia 30.
Core Leonardo.
Jallonghi Nicola, v. Gioberti 73.
Lapierre Carlo, v. Madama Cristina 32.
Fredrich Franc., *supplente*, v. dei Fiori 88.
Gobbi Eug., *supplente*, v. Pastrengo 3.

*Probiviri*

Albertini Agostino, v. Gioberti 4.
Marenco Vitt., v. dei Fiori 5.
Miravalle Domenico, c. Oporto 13.

*Segretario capo*

Magnetto rag. Gius., v. Scuderie Reali 3.



## Società Anon. Cooper fra Commessi ed Impiegati di Commercio.

Via Lagrange 7, p. 1.

Premiata con Medaglie d'argento dal Ministero di Agricolt., Industr. e Comm. all'Espos. Operaia Italiana in Torino 1890, all'Espos. Nazionale di Palermo 1891-92 ed all'Espos. Riunite in Milano 1894.

Questa Società fondata nel 1883 ha per iscopo di promuovere il miglioramento materiale e morale dei Commessi ed Impiegati di Commercio.

Accorda ai Soci un sussidio in caso di malattia ed una sovvenzione in caso di disimpiego.

Provvede al servizio sanitario pei Soci e loro famiglie ed al collocamento dei Soci disoccupati.

Ha un Gabinetto di lettura munito di numerosi giornali ed una cospicua Biblioteca circolante.

**Consiglio d'Amministrazione.**

*Presidente*

Giusta Anselmo, v. Quattro Marzo 5.

*Vice-Presidente*

Rebora Gius., v. Artisti 35.

*Segretario*

Monti Carlo Pietro, v. S. Chiara 60.

*Vice-Segretario*

Masino Giuseppe, v. Venti Settembre 20.

*Medici sociali*

Ronga dott. Gio., v. Massena 3.
Saglietto dott. Giacomo, v. S. Massimo 31.
Muggia dott. Alb., v. Mad. Cristina 6.

## Società di Fraterna Beneficenza fra gli Insegnanti primari d'Italia

Vicolo Benevello

presso la sede delle Scuole tecniche di S. Carlo.

*Presidente*

Rodini-Confalonieri comm. avv. Alfonso, c. Vitt. Em. II, 86.

*Vice-Presidenti*

Frisetti cav. avv. Tancredi, v. Garibaldi 40
Caramagna cav. dott. Gius. (S. Damiano d'Asti).

*Direttore*

Pozzi cav. prof. Carlo, c. Vitt. Em. II, 28.

*Consiglieri*

Alv-Belfadel Vitt., v. Porta Palatina 8.
Palazzo prof. Carlo, v. Venti Settembre 35.
Silvestri cav. prof. Gius. A., v. Carlo Alb. 31.
Pozzi prof. Gio. Aless., v. Baretti 36.
Datta prof. D. Gius., maestro a Vesignano di Rivarolo Canavese.
Giansiracusa prof. D. Salvatore, maestro a S. Mauro Torinese.
Bollati comm. prof. Em.
Cornelli prof. Edgardo, ☎, via Montevecchio 11 *bis*.
Defessi prof. D. Gio., v. Gioberti 26.
Pellerino prof. Niceta, c. Vitt. Em. II, 9.

*Segretario*

Serra cav. Gian Giac., v, Princ. Amedeo 51.

*Tesoriere*

Bersaglione cav. Giac., v. Monte di Pietà 15.

## Società *La Pedagogica*

Via Arsenale 7.

**Consiglio direttivo.**

*Presidente.*

Cella Angelo, v. Bellezia 1.

*Consiglieri.*

Bertoglio-Fontana Luigia, v. S. Donato 1.
Brizio prof. Gio. Battista, v. Goito 4.
Civallero Annetta, v. Montebello 24
Costa Adolfo, Madonna del Pilone.
De Giorgis-Fiorio Luigia, v. Corte d'App. 22
Facchini-Marcellino Giulia, v. Carmine 1.
Nicola-Giordano Gius., v. Sacchi 2.
Oliva Alberto, v. Princ. Tommaso 1.

*Segretario-Cassiere.*

Alesio Giov. Cario, v. Barolo 7.

## Società di Istruzione, Educazione e M. S. fra Insegnanti.

Fondata in Torino nel 1853, sotto la Presidenza onoraria di S. M. UMBERTO I, Re d'Italia, premiata con medaglie d'argento dal Ministero della Pubblica Istruzione (1868), ed alle Esposizioni di Parigi (1867), di Torino (1884) e di Palermo (1892).

*Direzione Generale:*

Via Goito 11, piano secondo.

**Consiglio Direttivo**

Rossi comm. dott. prof. Pietro, *Direttore, Presidente*, v. Goito 15.

*Consiglieri*

Abrate dott. cav. prof. Tom., v. dei Fiori 45.
Borgnino cav. prof. Felice, v. Venti Sett. 3
Franchi prof. Evasio, v. della Rocca 21.
Gariazzo cav. avv. Carlo Placido, dottore aggr., v. Ospedale 40.
Lace cav. prof. Luigi, v. dei Mille 12.
Lanza comm. prof. Gio. (Genova).
Mozzi cav. ing. prof. Luigi, v. Urb. Rattazzi 1
Poggio cav. prof. Franc. v. Cernaia 16.
Porzio-Giovanola cav. uffiz. prof. Carlo, via Melchior Gioia 9.
Scavia comm. avv. Gio., v. Sagliano 4.
Mossi cav. prof. Vinc., *Cassiere*, v Goito 11.
Belmonte Dom., *Segret.*, v. Princ. Tomm. 27

## La Fratellanza

**Società di Mutuo Soccorso fra Impiegati Pubblici e Privati**

Galleria Nazionale, ing. E, p. 2.

Premiata con due medaglie d'argento dal Ministero di Agricoltura, Industria e Commercio, e con medaglia d'oro alla 1ª Esposizione Operaia Italiana di Torino. Capit. sociale L. 92,563,41.

Fondata nel 1860 a scopo di mutuo soccorso offre ai soci, mediante un contributo mensile non superiore a L. 2, come vantaggi principali,

l'assistenza medica gratuita, un' adeguata indennità in caso di malattia, un sussidio di cronicità, un assegno straordinario denominato *Principe Amedeo*, ed un monte in caso di decesso del Socio, pagabile alla famiglia, e che si accresce sino alle L. 1000, in ragione degli anni di appartenenza.

Si ammettono pure soci abbuonati alla assistenza sanitaria ed agli assegni di malattia mediante la quota di 1 lira al mese.

Ha sale di ritrovo e di lettura.

**Direzione**

Scotti cav. Andrea, Deput. al Parlamento, *Presid.*, p. S. Giovanni 1.
Saffirio cav. Andrea, *V.-Presid.* v. Carmine 2
Capelli avv. cav. G. B., *Dir.*, c. Siccardi 15.

*Consiglieri di Amministrazione*

Bruno avv. Diego, c. Principe Oddone 65.
Pagano comm. Carlo Marcello, v. Po 57.
Miretti Tommaso, *Tesoriere*, via Urbano Rattazzi 1.
Nigra cav. Alfredo, v. Nizza 38.
Maggi cav. Annibale, v. Nizza 29.
Brini Alessandro, v. dei Fiori 24.
Bottassi cav. Edoardo Tommaso, v. Venti Settembre 50.

*Ragioniere*

Paganone Francesco, v. S. Quintino 33.

*Medico*

Saglietto dott. Giacomo, v. S. Massimo 31.

## Comizio Primario dei Veterani 1848-49 di Torino

Via Rosine 3.

**Comitato Regionale.**

*Primo Presidente* N. N.

**Comitato locale di Torino.**

*Presidente*

Canfari cav. uff. Lor., v. Princ. Tomm. 13.

*Vice-presidente*

Chinelli cav. Angelo, via Nizza 65.

*Relatore*

Mussa comm. Luigi, v. Bonafous 8.

*Consiglieri*

Cleretti magg. cav. Carlo, v. Lagrange 19.
Faraut cav. Lodov., Ponte Isabella 178.
Giolito cav. Ambrogio, via Gioberti 6.

*Supplenti*

Omegna Gaspare Gio. Batt.
Siccardi cav. Bened., maggiore, v. Principe Tommaso. 14*bis*.

*Segretario*

Mazza cav. Enrico, magg., v. Cavour 20.

*Tesoriere*

Vuetaz cav. Lor., v. Villa Regina 7.

## Comizio Gen. Battagl. Mobilizzati della Guardia Nazionale 1859-60-61-66 e Militari in congedo.

10 - Via San Tommaso - 10.

Questo Comizio è posto sotto l'Alto patronato di S. M. Umberto I ed ha per iscopo l'*Unione* la *Beneficenza*.

**Consiglio direttivo**

*Presidente*

Salomone Franc., v. S. Tommaso 10.

*Consiglieri*

Clemente cav. prof. Ant., c. Vitt. Em. II, 84.
Eula cav. Innocente, via Vanchiglia 1.
Messaglio Nicolò, via Roma 2.

*Porta Bandiera*

Righini Desiderio, p. Castello 18.

*Segretario*

Perucelli Marco, v. S. Franc. Paola 12.

## Società di Beneficenza dei Reduci dalla Crimea

Via delle Rosine 3.

*Presidente onorario*

S. M. il Re Umberto I.

*Vice presidenti onorari*

S. A. R. il Princ. Tommaso, Duca di Genova.
S. A. R. il Principe Ereditario Vitt. Eman.
S. A. R. il Principe Emanuele Filiberto, Duca d'Aosta.

*Soci onorari*

S. A. R. il Principe Vittorio Emanuele, Conte di Torino.
S. A. R. il Principe Luigi Amedeo, Duca degli Abruzzi.

**Consiglio Direttivo**

*Presidente effettivo*

Carossini cav. Costantino, tenente-colonn., v. Mazzini 54.

*Vice-presidenti effettivi*

Scagliotti cav. Aug., magg., v. Gioberti 24.
Forneris Gius., v. Andrea Provana 3.

*Consiglieri*

Marinetti cav. Ignazio, magg., v. Nizza 101.
Giroldo Michele, c. Napoli 20.
Boglietti cav. Gius., tenente, Madonna del Pilone 194.
Lavarino cav. Gius., magg., v. Nizza 31.
Bianco Gio. Ant., barr. di Milano, Asilo Infantile
Viroglio Giuseppe, v. Po 11.
Subri Franc., v. dei Mille 20.
Anielli Bartol., v. Cavour 28.

*Cassiere*

Bagnaschi Carlambrogio, proc. coll., via Saluzzo 32.

*Consiglieri supplenti*

Pereissi Gio., v. Porta Palatina 26.
Chiappini Gio. Ant., v. Rosine 3.



*Segretario*

Bagnaschi Carlambrogio, predetto.

*Revisori dei conti*

Lucio Donato, v. Vanchiglia 16.
Griccosa Carlo, tipogr., str. di Francia 1.

*Porta Bandiera*

Madonno Gius., v. Gioberti 25.
Modetto cav. Gio., v. Giulio 2.

*Custode*

Francescolo Ant., v. Palazzo Città 12.

## Società Reduci dalle Patrie Battaglie.

Via Accad. Albertina 33.

*Presidente*

Zanoja cav. Carlo, v. Silvio Pellico 5.

*Vice-presidenti*

Berlarelli cav. Pietro, v. Gaud. Ferrari 2.
Masante Lor., v. Mazzini 10.

*Segretario*

Festa Gio., c. Vinzaglio 26.

*Consiglieri*

Ponso Silvestro, c. Valentino 23.
Scalenghe prof. Luigi, v. Po 2
Ferrero Carlo, v. della Rocca 32.
Rossi Carlo Felice, c. Sommeiller 19.
Donat-Catin Camillo, p. Vitt. Em. 12.
Marianetti Carlo, c. Valentino 35.
Savio Gio., v. Berthollet 28.
Spanio Franc., v. Accad. Albertina 33.
Thomas Luigi, c. Vitt. Em. II, 39
Taricco Giacinto, v. Vanchiglia 38
Borgarino cav. Carlo, v. Mad. Cristina 11.
Cravioglio Pietro, v. Alba 8.
Boffrè Gio., v. Carlo Alberto 29

*Controllori*

Pola-Bertolotti Ferdin., v. Cappel Verde 1
Grosso Stefano, v. S. Secondo 66.
Monte Vitt., v. Sagliano 2.
Cane Vitt., Magazzino centrale Militare.

## Società Militari congedati dalla Regia Marina.

Via Maria Vittoria 23-25.

Questa Società è di mutuo soccorso, si fondò nel 1895 ed inaugurò la propria bandiera al 5 dicembre 1897; può farne parte chi ha servito senza macchia nella Regia Marina.

Durante l'Esposizione la Società si propone di tenere sempre i proprii locali aperti per recapito di tutti i commilitoni che possono venire ad onorare la nostra città, non esclusi i marinai mercantili. Si forma all'uopo un comitato per gli alloggi ed un interprete per gli stranieri.

*Presidente*

Sorbeyran Jocelin, v. Massena 20.

*Vice-presidente*

Luna Gius., v. Mad. Cristina 2.

*Segretario*

Colombino Aless., v. Bogino 2.

*Consigliere onorario*

Piemonte Luigi, v. Napione 37.

## Assoc. Gen. di M. S. e fratellanza fra Militari R. Carabinieri congedati e pensionati.

Via dell'Ospedale 4 *bis*.

*Presidente*

Crippa Carlo, v. S. Secondo 40.

*Vice-presidenti*

Ricca Carlo, v. Groppello.
Borra Franc., v. Orfane 30.

*Segretario*

Mili G. B., v. Perrone 2.

*Direttore d'amministrazione*

Corbella Eug., v. Private 5.

*Consiglieri*

Pavarino Gio., v. dei Mille 7.
Maranci Guido, Regio Parco Manifattura tabacchi.
Formaglio Luigi, c. S. Maurizio 77.
Canaparo Ern., c. Re Umberto 33.
Comoglio Franc., v. Saluzzo 41.
Bordiga Gio., v. Maria Vittoria 27.
Autheman Paolo, p. Vitt. Em. I, 23.
Beltramo Angelo, c. Oporto 29.
Ranieri Raniero, v. Alberto Nota 5.
Piglione Paolo, Palazzo Carignano.

*Cassiere*

Bellini Bartolomeo, v. Gioberti 43.

*Revisori dei conti*

Montanaro Tommaso, v. Volta 5.
Vicari Gio., v. Goito 1.
Pirotta Paolo, v. Nizza 91.

## Società di Previdenza tra gli Ufficiali del Regio Esercito e della R. Marina

nel Regno d'Italia

*Sede Centr.* Roma
Piazza Pilotta - Vicolo Vaccaro 10

Sotto la Presidenza Onoraria di S. M. UMBERTO I Re d'Italia

Ruffinella cav. Gius., capit., *rappresentante in Torino*, c. Valdocco 9 (Distr. milit.).

## Confederazione fra Militari ed Operai.

Via Zecca 11.

*Presidente*

Falchero Gius., v. Pescatori 5.

*Vice-presidente*

Gardino Gius., v. Gaudenzio Ferrari 2.

*Segretario*

Pielli Aristide, p. Vitt. Em. I. 19.

## Monte di pensioni fra i Veterani Ital. poveri ed invalidi

Via Rosine 3.

Quest'Istituzione, sorta per iniziativa del 1° Congresso dei Veterani 1848-49 tenutosi in Roma nel gennaio 1882, costituito in Ente Morale con R. D. del 24 maggio 1885, è posta sotto l'alto patrocinio dell'Augusta Casa di Savoia; essa venne regolarmente costituita nel luglio 1884, ed eretta in Corpo Morale il 24 maggio 1885.

Scopo di tale benefica e patriottica Associazione Nazionale è quello di somministrare pensioni di L. 150 ai vecchi soldati poveri ed invalidi che non hanno titoli per ottenere un assegno fisso dal Governo.

Le pensioni sono costituite dalle somme che gli Enti morali e le persone benefiche versano alla istituzione.

I Soci sono distinti nelle seguenti categorie:

1ª *Fondatori.* Coloro che versano un capitale di L. 4000 o che si obbligano a corrispondere l'annualità di L 200.

2ª *Confondatori.* Quelli che versano lire 500 o somma maggiore.

3ª *Perpetui.* Quelli che versano L. 200.

4ª *Temporanei.* Coloro che si obbligano a pagare L. 8 all'anno.

*Presidente* N. N.

*Vice presidente*

Mussa comm. Luigi, v. Bonafous 8.

*Consiglieri*

Canfari cav. uff. Lor., v. Princ. Tommaso 13.
Giolito cav. Ambrogio, via Gioberti 6.
Vacca-Maggiolini cav. Gius., v. Ospedale 24.
Garibaldi comm. Gius., colonnello, via Cernaia 38.
Bondimai cav. Carlo, magg., v. Lagrange 29.

*Segretario*

Mazza cav. Enrico, maggiore, v. Cavour 20.

*Tesoriere*

Bertone Gius., c. Princ Oddone 12

## Unione Militare

Sede in Roma.

Filiale di Torino, piazza Castello 18.

Quest'Unione Militare è una Società Anonima Cooperativa di consumo e di credito fra gli ufficiali del R. Esercito e della R. Marina, che conta 15.734 soci ed ha un capitale sociale di L. 1.529.080. Ha inoltre altre *Figliali* a Spezia, Milano e Napoli; *Agenzie* a Bologna, Palermo, Modena, Firenze, Verona, Massaua e *Rappresentanze* in tutte le Città del Regno.

**Orario:** L'Ufficio è aperto dalle 8,30 alle 19.

Sismondo comm. Felice, maggior gener., *Presid. del Consiglio d'Ammin.* (Roma).
Ponti comm. rag. Lor., *Dirett gener.* Roma).
De Chaurand de Saint Eustache cav. Enrico, tenente colonn., *Presid. della Commiss. di vigilanza,* v. Vanchiglia 11.
Prassone cav. Dom. Fedele capit., *Dirett.*, v. Gioberti 43.
D'Annibale Gio., capitano, *Ispettore,* via Gioberti 29.
Storni rag. Carlo, *Cont.*, v. Cavallerizza 4.

## Associaz. degli Ufficiali in congedo

Via Ospedale 14.

*Presidente onorario*

S. M. il Re Umberto I.

**Consiglio direttivo.**

*Presidente.*

De Petro Giorgio, magg. di Stato Magg nella riserva, v. Mazzini 1.

*Vice-Presidenti.*

Rosano comm. Camillo, ten. col. nella riserva, v. Sagliano 1.
Martelli cav. Oreste, magg. mil. terr. Alpini, c. Vitt. Em. II, 65.

*Cassiere-Economo.*

Camperi cav. Paolo, magg. nella riserva v. Vanchiglia 17.

*Segretario.*

Bertolotto Amedeo, tenente nella riserva v. Princ. Tommaso 30 *bis.*

*Consiglieri.*

Guibert nob. Carlo, capitano cont. posiz ausil., v. S. Secondo 46.
Boselli avv. Silvio, tenente milizia terr., Alpini, v. Venti Sett. 76.
Armenise Pasquale, ten. compl. mil. mob., v. Venti Sett. 29.
Levi avv. Israel, sotto-ten. milizia terr., v. Garibaldi 10.
Gedda avv. Vinc., sotto-ten. mil. terr., v. Arsenale 42.
Bertolotto Amedeo, predetto.
Camperi cav. Paolo, predetto.
Galliano Giuseppe, tenente nella riserva v. Ospedale 10.
Castelli Annibale, capitano mil. terr., via Montevecchio 19.
Lingua cav. Gius., magg. nella riserva, v. Venti Settembre, 4.
Ricca F. Teodoro, ten. mil. terr. Alpini, v. dei Fiori 5.

## Associazione Gener. di M. S. fra sott'Ufficiali. Caporali e Soldati dell'Esercito Italiano in Congedo

sotto la Presid. Onor. di S. A. R. Duca d'Aosta

Corso Siccardi 12.

Quest'Associazione, fondata nel 1870, fu premiata con medaglia d'argento all'Esposizione Italiana 1884 e all'Esposizione Operaia 1890.

La Sede Sociale è aperta nei giorni feriali dalle 11 alle 14, e dalle 19,30 alle 22. Nei giorni festivi dalle 10 alle 12.

**Consiglio Direttivo**

Viotto Franc., *Presid.*, c. Dante 32*bis.*

*Vice-Presidenti*

Silvestro Ant., v. Arcivescovado 1.
Ossola Batt., v. S. Tommaso 9.



*Direttore d'Amministrazione*

Palazzo Carlo, strad. Francia 25.

*Consiglieri*

Masera Camillo, c. Princ. Oddone 25.
Nicolello Venerando, strad. Francia 590.
Condio Michele, v. Duch. Iolanda 5.
Albique Costanzo, v. Duch. Iolanda 8.
Ottina Luigi, v. Ormea 14.
Paganoni Gio., v. Baretti 6.
Rubin-Saglia Aug., v. Duch. Iolanda 5.
Conti Giacomo, v. S. Chiara 51.
Piumaggiore Carlo, v. Barbaroux 28.
Bestonso Ant., c. Princ. d'Acaja 33.

*Sindaci effettivi*

Delfino Giovanni, v. Lagrange 2.
Alifredi Antonio, v. Porta Palatina 13.
Adorno Gius., v. S. Maria 4.

*Sindaci supplenti*

Borsetti Carlo Stefano, v. Massena 51.
Giaccardi Gio. Franc., v. Pr. Amedeo 20.
Biasetti And., *Dir. Comit. Suss.* c. Palestro 5.
Varetti And., *Segr.-Cass.*, v. S. Massimo 11.
Bessone Enrico, *Vice-Segr.*, v. Rosine 1.

*Medico Sociale*

Ariotti dott. Angelo, v. Venti Sett. 65.

## L'Esercito

**Società di M. S. fra Militari in Congedo**

Via Roma, Gall. Nazionale, scala E.

Questa Società fondata nel 1873, premiata dal Ministero ed all'Esposizione di Torino 1890, è sotto l'Alto Patronato di S. M. il Re d'Italia, ed ha Presidente Onorario S. A. R. il Principe Tommaso.

*Presidente.*

Armendo cav. uff. Marcellino, via Amedeo Avogadro 6.

*Vice-Presidenti.*

Grandi avv. Onorato, v. Private 3.
Cassano col. comm. Cam., v. Sagliano 1.

*Direttori.*

Massa Carlo, p. barr. di Nizza 122.
Berchiera Gius., v. Ponte Mosca 16.
Chapetti Placido, v. Cavour 4.
Ferreris causid. Sebast., v. Genova 18.
Gennari Serafino, v. Napione 24.
Gioglia cap. Erasmo, p. Vitt. Em I, 14.
Operanta Sebast., v. del Mercato 24.
Ducretet Vinc., v. Asti 20.

*Sindaci.*

Lunati geom. Enrico, c. Castelfidardo 9.
Giorda Gio. Gius., v Lagrange 39.
Bosma rag. Gio., v. Fabro 1.

*Cassiere.*

Gaffini Gius., v. della Zecca 47.

*Segretario.*

Ferrando Maurizio, v. Pietro Micca 20.

## Società Mutua di Soccorso dei Medici e Chirurghi del Piemonte

16 – Via Po – 16

*Presidente*

Mo prof. cav. Gerolamo, c. Vitt. Em. II, 38.

*Vice-Presidente*

Bruno comm. prof. Lorenzo, senatore del Regno, v. Cavour 5.

*Consiglieri*

Valle dott. comm. C. A., v. C. Rattazzi 3.
Peyretti dott. cav. Mich., v. Ospedale 40.
Isnardi dott. cav. Felice, v. Milano 20.
Civalleri dott. cav. Gius., v. Garibaldi 23.
Lanza dott. Fortunato, v. S. Dalmazzo 17.
Olivetti dott. Pietro, v. Magenta 23.
Paradisi dott. cav. Ettore, c. Oporto 21.
Rodina dott. cav. Gaspare, p. S. Martino 5.
Balp dott. cav. Stef., v. Princ. Amedeo 29.
Demaison dott. Vittorio, v. Zecca 7.
Ariotti dott. Ermenegildo, v. Venti Sett. 65.

*Tesoriere*

Abbate dott. cav. Cesare, v. Barbaroux 9.

*Segretario*

Buridani dott. cav. P. E., v. Venti Sett. 54.

*Revisori dei conti*

Nota dott. cav. Annibale, c. Vitt. Em. II. 52.
Pollini dott. cav. Giacomo, v. Gaudenzio Ferrari 18.
Verrone dott. cav. Ulderico, via Accademia Albertina 21.

## Società Operaia *La Libertà* fra Scienze ed Arti in Italia.

*d'ambo i sessi.*

Via Bogino 40 (Portici Lamarmora).

Fondata nel Settembre 1886, ha per iscopo di sussidiare i soci ammalati, provvedere al cronicismo e promuovere il benessere morale e materiale della classe operaia. Conta oltre 500 soci. Sin dal 1893 sorse in seno a questo Sodalizio un Comitato esecutivo per tenere in occasione del cinquantesimo anno della promulgazione dello Statuto, una *Esposizione internazionale delle forze vive dell'operaio,* con sezione speciale per le Memorie storiche, e ne continuò i lavori sino allo scorcio del 1895, alla qual epoca ne assunse la presidenza l'illustre deputato Tommaso Villa, ricostituendo il Comitato su più larga base e con maggiore incremento promosse l'Esposizione Generale Italiana che ha luogo nel corrente anno.

*Presidente.*

Repettati geom. Gaetano, v. Barbaroux 36.

*Vice Presidenti.*

Cerutti Francesco, v. dei Fiori 34.
Lazzaro Francesco, v. Barolo 21.

*Preside.*

Roletto Giacinta, v. Accad. Albert. 25.

*Segretario.*

Prestini Luigi, v. Mazzini 44.

*Cassiere*

Noaro Gio. Battista, v. Mazzini 12.

## Unione Artisti e Industriali
**d'ambo i sessi.**
Via S. Franc. da Paola 37.

*Presidente*
Gamba Mich., v. Monte di Pietà 5.
*Vice-presidente*
Fontana Gio., v. Maria Vitt. 1.
*Segretario*
Foa Israel Aug., v. Gioberti 40.

## Unione Litografica.
Via Santa Teresa 12.

Fu fondata il 1° Luglio 1869 collo scopo di promuovere il benessere morale e materiale ed il mutuo soccorso fra i singoli soci, nonchè il maggior decoro dell'arte litografica. Corrisponde ai soci ammalati un sussidio per la durata di nove mesi e una pensione vitalizia ai soci vecchi e inabili al lavoro

Brichetti Gio., *Presidente*, v. Ospedale 20.
Brosio Ercole, *Vice-presidente*, v. Nizza 43.
Gallino Gius., *Segretario*, v. Po 43.

## Federazione Italiana dei Lavoratori del Libro.
Via Santa Teresa 12.

Bava Franc., *Presidente*.
Cirio Cesare, *Vice-Presidente*.
Borzoni Adolfo, *Segretario*.

## Società di Mutua Beneficenza fra Commessi ed Apprend. di Commercio
Via Bogino 17.

Fu fondata nel 1851 (approvata con Regio Decreto 22 novembre 1851), si compone: di Principali, Impiegati e Volontari di Case o Stabilimenti commerciali od industriali, ed in genere presso qualsiasi Istituto soggetto al Codice di commercio. Essa ha per base fondamentale di sovvenire, dopo il tempo determinato dallo Statuto, ai bisogni di quei soci i quali per vecchiaia, per malattia, o per mancanza d'impiego, indipendentemente dalla loro volontà e moralità si trovino nella condizione di non poter provvedere alla loro sussistenza. Dette sovvenzioni sono pagate mensilmente e durano per un tempo indeterminato.

**Consiglio d'Amministrazione.**
*Presidente*
Petrini rag. Vincenzo, v. Pietro Micca 8.
*Vice-Presidente*
Tachis Gius., v. Garibaldi 6.
*Segretario*
Peani Secondo, v. S. Chiara 60.
*Vice-Segretario Archivista*
Ferraris Vincenzo, v. Garibaldi 28.
*Direttore dei Conti*
Ceppi Stefano, v. Mercanti 18.

## Società *Archimede.*
Via Basilica 4.

*Presidente*
Navone Gius., c. Reg. Margh. 127.
*Vice-presidenti*
Pianarosa Nicola, v. Conte Verde 4
Passuello Gio., c. Reg. Margh. 164.
*Segretario*
Moglia Carlo, v. Gioberti 24
*Direttori*
Borsetti Attilio, v. Giulio 1.
Ruffinetto Gius., v. Palazzo Città 13.
Gardano Onorato, v. Belvedere 26.
Benna Martino, c. Reg. Margh. 145.
Ghigo Gio., v. Vittorio Amedeo 17.
*Dottore sociale*
Perosino dott. Giacinto, c. Re Umberto 35

## Società M. S. Fattorini di Banca e Commercio
Via Santa Teresa 1.

*Presidente*
Troya Dionigi, v. S. Chiara 52.
*Vice-presidenti*
Cordey Teofilo, p. Carlo Felice 9.
Mossetti Giovanni, v. Lascaris 2.
*Segretario*
Vinardi Giuseppe, v. Arcivescovado 6

## Società Orefici ed affini.
Via delle Finanze 7.

*Presidente*
Lissolo Pietro, v. Lagrange 19.
*Vice Presidente*
Ceresoli Dialmo, v. Galliari 14.
*Segretario*
Guglielmotto Luigi, v. S. Fr. Paola 10 *bis*

## Società Orologiai.
Via Bertola 3.

*Presidente*
Levi Giuseppe, v. Maria Vittoria 34 *bis*.
*Vice-presidente*
Morra Francesco, p. Vittorio Em. I, 11.
*Segretario*
Assalini Natale, v. Princ. Tommaso 3.

## Società di M. S. e previdenza *Cristoforo Colombo*
d'ambo i sessi
Piazza Nizza 83.

Durante l'Esposizione mette a disposizione delle Società consorelle i suoi vasti locali per quelli che credessero prolungare il soggiorno a Torino, provvedendo loro per mezzo dei suoi soci esercenti, vitto ed alloggio a miti condizioni.

Bona Giacomo, *presidente*.
Capra G., *segretario*.



## Società *La Concordia.*
Via Borgo Dora 25.

Fondata il 1° aprile 1890, ha per iscopo il mutuo soccorso fra i soci. Annualmente inizia la tradizionale festa popolare che ha luogo la prima domenica di agosto nel borgo Dora a beneficio di qualche istituto di beneficenza.

*Presidente*
Bertotto Paolo, v. Lungo Dora 11.
*Vice-presidente*
Armand Gio., c. Brescia 7.
*Segretario*
Poretta Giovanni, c. Napoli 18.
*Consiglieri*
Olivero Luigi, v. Gerdil 1.
Piccatti Gio., v. Borgo Dora 34.
Librario Ant., v. Borgo Dora 34.
Bertinatti Giacomo, v. S. Giobbe 2 *bis*.
Stanga Felice, v. Borgo Dora 37.
Pellerino Gius., v. Borgo Dora 4.
*Amministratori*
Comba Luigi, v. Ponte Mosca 4.
Antonino Gius., v. Goffredo Mameli 15.
*Cassiere*
Valentino Antonio, v. Lungo Dora 11.
*Revisori*
Maggia Angelo, v. Ponte Mosca 23.
Rua Luigi, c. Vercelli 4.
Vacchetta Giorgio, v. Borgo Dora 34.

## Camera del Lavoro.
Corso Siccardi 12.

Fu fondata nel 1890 ed ha per iscopo il collocamento gratuito di salariati (d'ambo i sessi), di qualsiasi professione, arte e mestiere, ed organizza in Leghe, Sindacati ed Associazioni di mestieri gli operai e professionisti per la tutela della mano d'opera e di ogni loro interesse.

**Consiglio di Direzione**

| | |
|---|---|
| Aulino Gius. | Merlo Bernardino |
| Cardini Ettore | Ottone Domen. |
| Carozzi Oreste | Romagnoli Gius. |
| Costantino Ant. | Todescato Aug. |

Daghetto P. Gio.
Cirio Marcello, *segretario*.

## Società *La Rimembranza.*
Via Biamonti 1.

*Presidente*
Bosio Giacomo, v. Tarino 15.
*Vice-presidenti*
Brunotto Nicola, v. Bava 3.
Bordone Francesco, strada privata alle sei ville Borgo Po).
*Segretario*
Allasia Oreste, v. Biamonti 1.

## Società *La Novella.*
Via Bertola 11.

*Presidente.*
Enrietti Giacomo, v. S. Donato 34.
*Vice-segretario.*
Arneudo Gioachino, v. Amed. Avogadro 6.

## Unione Pio-Tipografica Italiana
*Sede Centrale* in Torino, v. S. Teresa 12.
*Sedi Filiali* a Firenze e Roma.

Società di mutuo soccorso per sovvenzioni ai soci ammalati, ai soci cronici ed inabili al lavoro, ai soci che contano quarant'anni di anzianità ed alle famiglie dei soci defunti.

Antichissima e benemerita società fra gli esercenti le Arti Grafiche fondata in Torino li 22 giugno 1738 con atto firmato Pier Antonio Pollini, segretario delegato del Consolato di S. M. in Torino sedente; riordinata con atto notarile 18 agosto 1743 rogato G. B. Natale Boetto; riconosciuta giuridicamente dal Tribunale Civile di Torino il 6 agosto 1890. Premiata nel 1875 con *medaglia d'argento* del Ministero della pubblica istruzione come benemerita dell'educazione popolare; nel 1876 con *medaglia d'argento* della Commissione Centrale di Beneficenza in Milano pei Benefattori della pubblica istruzione; nel 1881 con *medaglia d'argento* alla Esposizione Nazionale di Milano; nel 1884 con *medaglia d'argento* all'Esposizione Generale Italiana di Torino; nel 1890 con *medaglia d'oro* alla prima Espos. Operaia Ital. tenutasi in Torino; acclamata « Società madre » dal Congresso Generale delle Società ital. di M. S. tenutosi in Roma nel 1882.

La Società conta 850 soci, che pagano una quota settimanale di Cent. 50, ed in caso di malattia ricevono una sovvenzione di L. 2,50 al giorno per la durata di giorni novanta, e di L. 1,00 per altri giorni novanta. La sovvenzione ai Soci cronici è accordata dopo quindici anni di appartenenza alla Società ed oscilla dalle 4,50 alle 7 lire settimanali. Ha un capitale che si avvicina alle 76,000 lire investito pressochè totalmente in Rendita dello Stato 5 per cento, calcolata al prezzo d'acquisto.

**Direzione**
*Presidente*
Gianolio Dalmazzo, v. Ormea 21.
*Direttori*
Pennacino Gregorio, c. Sommeiller 19.
Falconieri Eugenio, v. Garibaldi 53.
Bodojra Paolo, v. Deposito 9.
Bianco Gio., v. Maria Vittoria 18.
Varvello Severino, v. S. Tommaso 1.
Lisa Carlo, v. Accad. Albertina 28.
*Segretario*
Arneudo Giuseppe Isidoro, via Amedeo Avogadro 6.
*Contabile*
Gattoni Ferdinando, v. Carlo Alberto 35.
*Vice Segretario*
Travaglio Franc., v. Monte di Pietà 22.
*Cassiere*
Moriondo cav. Luigi, v. Carlo Alberto 33.
*Sindaci*
Boccardo Vinc., v. Bertola 11.
Bruciafreddo Gius., v. Venti Sett. 14.
Gattino Agostino.

## Fascio Ferroviario.

10 - Corso Re Umberto - 10.

*Segretario*

Bendazzi Vitaliano, c. Re Umberto 10.

## Comitato Permanente per l'invio di Operai per studio alle Esposizioni Nazionali.

(Anno di fondazione 1890).

Via Bertola 11, presso la Società *La Novella*

**Comitato**

Frisetti avv. cav. Tancredi, *Presidente*, via Garibaldi 40.
Sacheri comm. ing. Gio., *Vice-presid.*, c. Vitt. Eman. II, 25.
Arneudo cav. ufliz. Marcellino, *Segretario*, v. Amedeo Avogadro 6.
Angeleri Gio. pres. della società *La Novella*.
Ferraris cav. uff. Carlo, v. Cernaia 26.
Foa cav. uff. Benedetto, v. Cavour 16.
Frescot comm. ing. Cesare, c. Vitt. Emanuele II, 84.
Meille cav. uff. Paolo, c. Vitt. Em. II, 97.
Pellegrini comm. ing. Adolfo, corso Duca di Genova 35.

## Società per la Pace e l'Arbitrato Internazionale

Galleria Nazionale, E. 2°.

Questa Società ha per iscopo la propaganda delle idee della risoluzione, con mezzi giuridici, delle vertenze internazionali.

Ha una sala di lettura aperta nelle ore serali.

*Presidenti Onorari*

Pandolfi marchese Beniamino.
Maiocchi colonn. cav. Achille.

*Presidente*

Luzzatti comm. avv. Ippolito, v. Venti Settembre 72.

*Vice-presidenti*

Pacchiotti Luisa ved. Pomba, v. Pietro Micca 4.
Montaldo dott. comm. Giuseppe, corso Vitt. Em. II, 82.

*Consiglieri*

Bonardi dott. Ercole, c. Vitt. Em. II, 28
Meille cav. uff. Paolo, c. Vitt. Em. II, 97.
Pertusi prof. Luigi, c. Reg. Margh., 161.
Santangelo avv. prof. Ippol., v. Deposito 3.
Foa cav. uff. Benedetto, v. Cavour 16
Giglio-Tos dott. Efisio, v. Cernaia 44.
Canova cav. Carlo, v. Assietta 29.
Robotti Paolo, *segretario*, v. Cernaia 40.
Streglio Renzo, *cassiere*, gall. Subalpina (libreria Roux).

## Associazione dei Cittadini dell'Ordine.

**Servizio di Sorveglianza notturna**

Premiata colla 1ª Med. d'arg. all'Espos. Gen. Ital. 1884

Piazza Vittorio Emanuele I, 9.

Quest'Associazione, sorta fin dal 1879 per l'iniziativa di pochi ma energici cittadini, ha per iscopo di tutelare l'ordine e la moralità.

Da quattordici anni, col contributo dei Soci (che in oggi sommano ad oltre trecentocinquanta) e colle generose offerte di benemeriti cittadini, venne istituito un servizio di sorveglianza notturna onde tutelare le persone e le proprietà.

Questo servizio è fatto col consenso dell'Autorità politica ed i risultati ottenuti sono più che soddisfacenti, come lo prova il fatto che nessun furto e nessuna aggressione vennero compiuti in tutte le località sottoposte alla speciale sorveglianza.

In seno all'Associazione stessa venne creato un Comitato Arbitrale, composto di persone competenti, il quale si presta gratuitamente per appianare qualunque controversia che potesse insorgere, particolarmente in casi di scioperi, di attriti privati, ecc. Chiunque potrà valersi dell'opera di detto Comitato facendone richiesta in iscritto al Presidente.

**Consiglio direttivo**

Sineo comm. avv. Emilio, dep. al Parlamento, *Presidente*, c Vitt. Em. II, 14.
Morozzo di Bianzè marchese Filippo, *Vice-Presidente*, c. Dante 41.
Crosa cav. Luigi Clemente, *Cassiere*, via Orfane 7.
Mongini cav. uff. avv. Gius., *Segretario*, v. Bogino 20.

*Consiglieri*

Mancio Camillo, c. Mass. d'Azeglio 26.
Musy cav. Amedeo, v. Po 1.
Calandra cav. uff. Davide, c. Massimo d'Azeglio 40
Usseglio cav. avv. Leopoldo, v. Genova 3.
Denis cav. Agostino, v. Pastrengo 15.
Diatto cav. Gio. Batt., via Moncalieri 10
Galletti cav. avv. Arrigo, p. Vitt. Em. 17.
Meille cav. uffiz. Paolo, c. Vitt. Em. II, 97
Piranese Antonio, via Nizza 13.
Vicarj ing. Mario, c. Vitt. Em. II, 70.

*Revisori dei conti*

Conterno Giuseppe, v. Montebello 1.
Bonelli dott. Luigi, v. Orfane 26.
Perussia rag. cav. Gius., v. Stampatori 1.

## Massoneria

Via Carlo Alberto 9*bis* (Casa Sinigalia).

Loggia Dante Alighieri di rito Scozzese
Id. Ariodante Fabretti »
Id. Cavour di rito simb. Italiano.
Id. Giordano Bruno »
Id. Pietro Micca-Ausonia »
Id. Regionale Subalpina »



## Società Torinese Protettrice degli Animali

contro i mali trattamenti

Via della Rocca 37.

Fondata dal dott. T. Riboli nel 1871, costituita Corpo Morale con R. Decreto 10 Ottobre 1888, e confermato il 28 Settembre 1889.

**Consiglio d'Amministrazione**

*Presidente*

Lucifero bar. ing. Franc., p. Lagrange 1.

*Vice Presidente*

Durando comm. Ces., v. Pr. Tommaso 39.

*Segretario*

Riccabone Franco, pubblicista, v. Rocca 37.

*Consiglieri*

Camusso cav. Adolfo, v. Roma 3.
Foretti prof. cav. Achille, v. Vanchiglia 18.
Giagliotti avv. cav. Vincenzo, v. Maria Vittoria 51.
Peghillo Pietro, v. Venti Settembre 16.
Serra cav. Gian Giacomo, v. Po 52.
Vezzosi comm. Massimiliano, uffiz. ✻, via Carlo Alberto 21.

*Consigliere*

Rossi-Piano Edvige, v. S. Tommaso 4.
Destefanis Emma, v. Nizza 99.
Monti Amalia, c. Re Umberto 38.

*Presidenti comitati locali.*

Bertoglio Gius., v. Accad. Albert. 27.
Destefanis Emma, v. Nizza 99.
Garesio Gius.ª, ved. Albano, v. Rossini 12*bis*.
Givone Giov., c. Princ. Eugenio 8 *bis*.
Vittonatti Pasquale, barr. di Casale 91.
Trabbia Giov., v. Montebello 40.

*Ispettrice*

Foretti Vassalli Beatrice, v. Vanchiglia 18.

*Commissione di stampa*

Lucifero bar. ing. Franc., p. Lagrange 1.
Serra Gian Giacomo, membro di varie Società Lett., via Principe Amedeo 51.
Riccabone Franco, pubbl., v. Rocca 37.

*Revisori dei conti*

De Regibus cav. Feder., v. Plana 5.
Perosino dott. Gius., v. dei Fiori 19.
Vittonatti Pasquale, barr. Casale 91.

## Lega contro la Pornografia.

Via Arsenale 12.

Costituita allo scopo di impedire alle persone di ogni conoscenza dei soci od aderenti, la diffusione di libri, giornali stampe, fotografie ecc. indecenti; come pure dal frequentare rappresentazioni o spettacoli impudichi; invitare colla massima prudenza e garbo i negozianti o qualsiasi altra persona che esponga libro od oggetti indecenti a volerli ritirare.

*Presidente*

Bettazzi prof. Rodolfo, c. S. Martino 1.

## Associazione Generale di M. S. ed Istruzione degli Operai di Torino

Corso Siccardi 12, palazzo proprio.

La Società è stata fondata in marzo 1850; attualmente possiede un fondo di oltre 700,000 lire.

Possiede fiorenti magazzini di previdenza, i quali hanno un movimento annuo di quasi 2 milioni di lire; ed ha nel suo seno una Cassa Mutua pensioni, amministrata a parte ed alimentata da speciali contributi, avente lo scopo di pensionare nella vecchiaia i soci che vi sono inscritti. Indipendentemente da questa Cassa, l'Associazione destina gli avanzi netti che si verificano ogni anno dal complesso delle gestioni sociali, per sussidiare i Soci riconosciuti inabili al lavoro per vecchiezza od infermità purchè appartengano da almeno 25 anni all'Associazione. Il Corpo di musica, la Compagnia filodrammatica e la Compagnia Tiratori al bersaglio fondata fin dal 1879 completano gli Istituti formanti questa fiorente Associazione. Essa amministra inoltre due Istituti più, cioè quello del compianto Roberto d'Azeglio con una rendita annua di lire 860, e quello di Rocco Regalazzo con lire 50 di rendita annua a beneficio degli operai vecchi e bisognosi; nonchè la fondazione Ignazio Weill-Weiss di Lainate, la quale accorda due premi annui di lire 500 caduno a quegli operai che avranno dimostrato una spiccata attitudine nei lavori o nell'industria a cui si sono dedicati.

Per ultimo, sotto gli auspici dell'Associazione, sorse una Banca Cooperativa con cassa di risparmio, la quale ha sede nel palazzo dell'Associazione stessa.

**Consiglio Direttivo.**

*Presidente*

Vautero Felice, v. S. Massimo 47.

*Vice-presidenti*

Luzi Gius., v. Berthollet 5.
Gay Natale, c. Vitt. Em. II, 108.

*Direttori*

Varaldo Giovanni.
Porrera Biagio, barr. S. Paolo 5.
Zucchi Natale, v. S. Quintino 53.
Barbero Giovanni.
Raviola Antonio c. Vitt. Em. II, 108.
Berro Luigi, v. Duch. Jolanda 5.

## Associazione Generale di M. S. delle Operaie di Torino.

Corso Siccardi 12.

Fu costituita nel 1852, ed i suoi locali sono annessi a quelli dell'Associazione maschile. Essa è autonoma ed ha un capitale di circa 170,000 lire di rendita. Possiede tre magazzini di previdenza ed una cassa pensioni per le vecchie inabili al lavoro.

**Consiglio Direttivo.**

Musso Teresa, *Preside*, v. S. Tommaso 4.
Buffa Giacinta. *Vice-Preside.*
Molineri Maria, *id.*
Ostana Felicita, *Direttrice.*
Bianco Lucia, *id.*
Isola Lorenzo, *Capo Direttore.*
Perrone Antonio. *Direttore.*
Castelli Luigi, *id.*
Canedi cav. Pietro, *id.*

## Circolo dei Sordo-Muti di Torino
*(Società di Mutuo Soccorso).*

Fondata nell'anno 1880, premiato con medaglia d'argento all'Esposizione Operaia di Torino 1890.

Via Sagliano 5.

**Direzione**

Visca Luigi, *Presidente*, v. Genova 15.
Giaccardi Pietro, *Cass.*, v. delle Rosine 15.
Proteppo Egidio, *Segretario*, c. Principe Oddone 28.

*Consiglieri.*

Giaccardi avv. prof. Luigi, v. Rosine 15.
Ghiotti cav. prof. Candido, v. Vanchiglia 42.
Anfossi cav. prof. D.G.B., c. Vitt. Em. II, 30.
Lucci Felice, maestro dei S. M., v. Gazometro 10.

## Associaz. di Mutuo Soccorso tra gl'Infermieri

Via S. Massimo 24 (Ospedale S. Giovanni)

Quest'Associazione, sorta pochi anni sono, ha per iscopo non soltanto il mutuo soccorso tra la classe benemerita degli infermieri, ma altresì quello di curarne l'istruzione pratica e di provvedere a richiesta delle famiglie private, degli Ospedali e di Istituti, infermieri debitamente istruiti e fidati.

*Presidente*

Mariani Gerolamo, *Capo infermiere dell'Ospedale di S. Giovanni*, v. Ospedale 36.

## Federazione delle Società Operaie di M. S. e Cooperative Piemontesi

Via S. Domenico 1.

*Presidente*

Villa comm. avv. Tommaso, Deputato, via S. Domenico 1.

*Segretario*

Ginatta avv. Domenico, v. Bellezia 14.

*Giunta Federale*

Alloati cav. avv. Enrico, rappres. Società Oper. Carmagnola, v. Corte d'Appello 7.
Cocito avv. Franc., rappresentante Soc. Mombercelli, v. Cernaia 44.
Gatti Goria avv. Cesare, rappresentante Società Corio Canavese, v. della Corte d'Appello 2.
Peroni dott. cav. Giacomo, rappres. Società Operaie Oleggio, v. Montebello 19.

*Comitato Legale*

Bona avv. Adolfo, segr., v. S. Domenico 1.

## Opera Pia Cerutti

Vicolo S. Maria 5

Fu istituita a favore dei Minusieri, Ebanisti e Mastri da Carrozze, dal fu Giuseppe Cerutti con testamento pubblicato con atto del notaio Ferroglio in data 21 febbraio 1863, eretta in Corpo Morale con R° Decreto 1° maggio 1870. L'Amministrazione è affidata al Consiglio d'Amministrazione della Società dei Mastri Legnaiuoli, Ebanisti e Carrozzai di Torino.

*Presidente*

Negri cav. Pasquale, v. dei Fiori 90.

*Vice-Presidenti*

Givone Gio., c. Principe Eugenio 8 *bis*.
Teghillo Pietro, v. Venti Settembre 16

*Consiglieri*

Merlo Luigi, v. S. Domenico 5.
Boero Michele, c. Regina Margherita 134
Gamba Gius., v. Belvedere 20.
Gallina Giacinto, v. Bellezia 19.
Gardino Biagio, c. Sommeiller 23.
Manassero Enrico, v. Scuole 14.
Buzzi Gius., v. della Rocca 10.
Gamara Ant., v. Reggio 17.
Pezza Gius., v. Cavallerizza 2.
Grosso Ant., v. del Deposito 16.
Piccablotto Luigi, v. Bertola 42.
Guerzio Michele, p. Statuto 18.
Milanaccio Franc., *Tesor.*, v. S. Anselmo 28.
Boella Gio., *Segretario*, v. Garibaldi 10.

## La Fratellanza Evangelica

Società di M. S. d'ambo i sessi

Via Pio Quinto 15.

**Consiglio Direttivo pel 1896.**

Goss Davide, *Presidente*, v. Berthollet 25.
Ponzio Cesare, *Consigliere*, v. Nizza 50.
Forneron Lorenzo, *id.*, v. S. Anselmo 4.
Iouvenal Alberto, *id.*, v. Pio Quinto 15.
Ricca Gio. Giac., *id.*, p. Vitt. Eman. I, 16.
Nencione Margherita, *id.*, via Galliari 14
Cuniberti Ersilia, *id.*, v. Pio Quinto 15
Fasciola Carlo, *Revisore*, v. Ospedale 32
Morbelli Serafino, *Dottore*, v. Nizza 80.

## Segretariato del Popolo.

Via Venti Settembre 30, piano terreno

(Telefono N. 1107).

Il Segretariato del Popolo, è un ufficio dove *gratuitamente* gli operai di qualsiasi opinione e paese, possono avere, consulti legali, arbitrati, consigli per trattare la svariata e complessa serie degli atti della vita religiosa e civile: matrimoni, successioni, tutele, procedimenti, emigrazione; dove per il popolo si fa ricerca di documenti, si scrivono lettere, trattando a suo servigio colle pubbliche amministrazioni.

Il Segretariato è un'istituzione di beneficenza senza alcun scopo di guadagno; quanto ha e ri-



ve dai benefattori, tutto dà a vantaggio dei poveri e degli operai: domanda alla carità pubblica i mezzi necessari per sostenere l'opera sua e potere venire in aiuto agli operai ed ai poveri.

Lo scopo dell'istituzione è di giovare agli operai ed ai miseri, procurando che le loro domande, se giuste, abbiano risposta e scioglimento favorevole, esortando i richiedenti a non insistere, se le loro domande non sieno plausibili.

Il Segretariato si propone di ben corrispondere alla fiducia riposta dagli operai nel suo ufficio, e rimandare tutti contenti e persuasi del suo buon volere.

Sono patroni e patronesse i signori e le signore che vorranno fare in ogni anno un oblazione di cent. dieci.

L'orario d'ufficio nei giorni feriali è dalle ore 10 alle 12 e dalle ore 13 alle 18; nei festivi dalle 13 alle 15.

*Presidente*

Ricci des Ferres barone avv. Carlo, via Bogino 12.

*Vice-presidente*

Cappa avv. Ettore, c. Vitt. Em. II, 74.

*Collaboratori in ufficio*

Ferraris di Celle cav. avv. Fed., v. Cernaia 14
Mensio avv. proc. Paolo, v. S. Dalmazzo 28.

## Società diverse di Mutuo Soccorso.

**Archimede** (Fabbri-Ferrai), v. Basilica 4.
**Armaiuoli**, v. Alberto Nota 5.
**Arsenale** (Operai) di Borgo Dora, via Borgo Dora 49.
**Arti riunite del Progresso Artigiano** (Società di M. S. ed Istruzione), via Fiocchetto 3.
**Artisti e Contadini di Pozzo di Strada**, via S. Donato 88, Concieria Azimonti.
**Artisti, Industriali d'ambo i sessi** (Unione), v. S. Franc. da Paola 37.
**Associaz. Coop. Generale dei Lavoratori d'ambo i sessi**, v. Fiochetto 3.
**Avvenire** (L'), Lega generale Operaia, via Genova 13, p. 1°.
**Barriera di Milano**, via Circonvallazione 198.
**Bersaglieri** (Gener. fra ex), gall. Nazionale.
**Borgo Aurora**, c. Brescia 7.
**Borgo San Donato**, v. Carena 18.
**Borgo San Salvatore**, v. Mad. Cristina 68.
**Borgo San Secondo e Crocetta**, v. Madama Cristina 27.
**Borgo Vanchiglia**, via Santa Giulia 21.
**Bottai, Panierai ed Arti Affini**, v. Bertola 34.
**Brentatori**, angolo vicolo del Montone, e via Principe Amedeo.
**Calzolai** (Lavoranti), v. Viotti 7.
**Calzolai** (Unione fra Principali e Lavoranti), v. dei Fiori 20.
**Cantonieri della Prov.**, v. Corte d'App. 5.
**Capi Operai e Lavoranti negli stabilimenti d'Artiglieria e Genio** presso la Fabbrica d'Armi in Valdocco.
**Carabinieri** (ex), via Ospedale 4 *bis*.
**Carabinieri** (Unione ex), v. Massena 16.
**Carrozzai e Sellai**, v. S. Massimo 36.
**Cecilia** (La) Corpo Musicale e di M. S. c. Regina Margherita 134.
**Cocchieri, Palafrenieri ed affini** (Nuova), v. S. Franc. da Paola 31.
**Cocchieri, Palafrenieri ed affini**, v. Accademia Albert. 35.
**Comizio dei Battaglioni Mobili della Guardia Nazionale**, v. S. Tommaso 10.
Id. **Generale fra ex Militari che presero parte alle campagne** dal 1848 al 1870, v. S. Franc. Paola 31
Id. **dei Veterani Bersagl.**, Gall. Nazion.
**Commessi ed Apprendisti di Commercio**, v. Bogino 17.
**Commessi ed Impiegati di Commercio**, v. Lagrange 7.
**Concessionari di Vetture**, v. dei Mille 24.
**Conciatori, Tintori e Raffinatori in Pelli**, via al Ponte Mosca 5.
**Concordia** (La), v. Borgo Dora 25.
**Confederazione fra Militari ed Operai**, v. della Zecca 11.
**Confettieri, Caffettieri e Liquoristi**, via Barbaroux 13.
**Cooperante** (La) **per costruzioni case operaie**, c. Regina Margherita 3.
**Cooper. Braccianti ed Affini**, v. Nizza 187.
**Coristi Teatrali d'ambi i sessi**, v. Vanchiglia 38*bis*.
**Costanza** (La), v. della Brocca 6 (Borgo del Rubatto).
**Cristoforo Colombo**, p. Nizza 83.
**Cuochi e Camerieri**, v. Conte Verde 14.
**Cuochi e persone di servizio**, v. S. Francesco da Paola 44.
**Decoratori**, v. Stampatori 9.
**Esercito** (L'), gall. Nazionale.
**Facchini pubblici**, v. Barbaroux 10.
**Falegnami, Ebanisti e Carrozzai** (Mastri), vicolo S. Maria 5, sede propria.
**Falegnami ed Arti Affini** (Operai), via S. Tommaso 10.
**Fattorini**, v. Santa Teresa 1.
**Federale Subalpina Lavoranti Panattieri**, v. Stampatori 16.
**Federazione Italiana dei lavoratori del libro**, v. S. Teresa 12.
**Femminile Borgo S. Donato**, v. Carena 18.
**Femminile Borgo Valdocco**, corso Regina Margherita 184.
**Ferrovieri di Torino** (Unione Operai), via Magenta 52.
**Filarmonica Po e Borgo Po**, via Biamonti 3.
**Fotografi** (Unione), galleria Subalpina.

**Française de Bienfaisance de Turin**, presso G. I. Sibon, v. Nizza 133.
**Fratellanza** (La) **Artigiana**, v. Mercanti 14.
Id. **Evangelica**, via Pio Quinto 15.
Id. **Ferrovieri**, v. Sacchi 46.
Id. **fra gl'Impiegati**, galleria Nazionale, ingr. E, p. 3.
**Fratellanza** (La) **Operai d'ambo i sessi**, v. S. Giulia 31.
**Garibaldini** (Reduci), v. Fucina 10.
**Generale degli Operai**, c. Siccardi 12.
Id. **degli Operai d'ambo i sessi**, (Nuova), via Cavour 9.
**Guantai**, c. Reg. Margherita 138.
**Guardie a fuoco**, c. Reg. Margherita 126.
**Grissinieri** (Unione Operai), v. Bellezia 23.
**Imballatori**, via Mercanti 14.
**Impiegati Secondari delle Regie Amministrazioni e degli Istituti pubblici di Torino**, v. Maria Vittoria 28.
**Impiegati Secondari della R. Università di Torino ed altri Istituti governativi d'Istruzione**, v. Po 15.
**Industria Meccanica**, v. Pietro Micca 1.
**Industriali e Commercianti d'ambo i sessi**, v. Tarino 9.
**Infermieri**, v. S. Massimo 24.
**Insegnanti**, v. Goito 11.
**Isabella**, fra commercianti ed operaie, via Borgo Dora 4.
**Lattivendoli** (Unione Cooperativa), piazza Corpus Domini 16.
**Lattonieri ed Apparecchiatori del Gaz ed Acqua** (Unione Principali), v. Alfieri 10.
**Lattonieri e Gazisti** (Operai), v. S. Tommaso 5.
**Lavoranti in Lime** (Soc. cooperativa fra), v. Cibrario 41.
**Lavoranti in Marmi e pietre**, via San Tommaso 23.
**Lavoranti in Piano-forti ed arti musicali**, v. Ormea 48.
**Lavoratori del libro** (Federazione italiana dei) v. S. Teresa 12.
**Lavoro e Previdenza**, Stradale di Lanzo 12.
**Lega Ferrovieri**, corso Siccardi 12.
**Lega fra i Lavoranti in metallo**, v. Basilica 4 presso la Soc. Archimede.
**Lega Operaia Metallurgica**, v. Palazzo di Città 10, p. 1.
**Lega per la tutela degli interessi femminili**, v. Mercanti 14.
**Legatori di libri**, v. Cavour 9.
**Levatrici** (Soc. Subalpina), c. Siccardi 12.
**Libertà** (La), Assoc. Operaia di Scienze ed Arti, di M. S. d'ambo i sessi, v. Bogino 40.
**Litografica** (Unione), via S. Teresa 12.
**Macellai** (Garzoni), via san Domenico 10.
**Maniscalchi** (Principali e Lavor.), presso la Scuola Veterinaria, via Nizza 54.
**Materassai** (Operai), v. Maria Vittoria 28.
**Meccanica Operaia** (Cooperativa), v. Fiocchetto 1.
**Meccanica Operaia** (Unione), via Barbaroux 25.
**Militari d'ogni grado ed arma**, v. Po 37.
**Militari** (Ex) **in Congedo, Vittorio Emanuele**, v. S. Tommaso 3.
**Militari congedati dalla R. Marina**, v. Maria Vittoria 23-25.
**Militari reduci d'Africa**, v. Mazzini 3.
**Muraria, Decorativa e in rilievo**, c. Principe Oddone 23.
**Muratori** (Società Anon. Cooperativa di costruzioni), v. S. Agostino 10-12.
**Nastrai**, p. S. Giulia, presso il sig. Silva.
**Novella** (La), Società d'ambo i sessi, v. Bertola 11.
**Ombrellai**, v. S. Teresa 1.
**Operaie Cassa Mutua vedove ed orfani**, c. Siccardi 12.
**Operai Borgo S. Secondo**, via Madama Cristina 68.
**Operai d'ambo i sessi dello Stabilimento Gilardini**, via al Ponte Mosca 6.
**Operai d'ambo i sessi dello Stabilimento Casalegno**, c. Principe Oddone 14.
**Operai Conciatori**, v. Ponte Mosca 5.
**Operai Panattieri** (Associaz. Subalpina), v. Stampatori 16.
**Operai Panattieri**, p. Venezia 2.
**Operai Coton. Valdocco**, v. Cottolengo 43.
**Operai fonditori in ghisa**, v. Tarino 7*bis*.
**Operai Grissinieri** (Unione), v. Bellezia 23.
**Operai Officina Carte-Valori**, via Carlo Alberto 10.
**Operai Porta Susa**, c. Palestro 8.
**Operai Segatori Meccanici**, c. Valentino 27.
**Orefici ed Arti Affini**, via delle Finanze 7.
**Orologiai** (fra Principali e Lavoranti), v. Barbaroux 10.
**Ortolani**, v. Priocca 4.
**Parrucchieri**, via Monte di Pietà 5.
**Parrucchieri** (Unione Mutua Miglioramento), v. Porta Palatina 19.
**Pedagogica** (La), Società di M. S. fra gli Insegn. municip., v. Arsenale 7.
**Pellettieri**, via Cottolengo 64*bis*.
**Penna e Pensiero**, Gall. Umberto I, scala C.
**Personale Subalterno delle Regie Poste**, v. Rosine 1 *bis*.
**Piccolo Commercio**, gall. Umberto I.
**Portinai**, v. Barbaroux 10.
**Previdenza fra il personale viaggiante S. F. I.**, via S. Anselmo 24.
**Protettrice del lavoro e di M. S. d'ambo i sessi**, via Basilica 4.
**Reduci della Crimea**, v. Rosine 3.



**Reduci dalle Patrie Battaglie**, via dell'Accademia Albertina 33.
**Renainoli e Barcainoli**, stradale di Moncalieri 52.
**Rimembranza** (La), via Biamonti 1.
**Risorta** (La), v. Balbis 8.
**Rivenditori di Giornali**, v. Bertola 25.
**Sarte**, v. S. Tommaso 28.
**Sarti**, v. S. Tommaso 28.
**Segatori Meccanici**, c. Valentino 27.
**Serragliori** (Mastri), via S. Quintino 9, presso la Ditta A. Pichetto.
**Sordo-muti**, via Sagliano, 5.
**Sott'Ufficiali, Caporali e Soldati in congedo**, c. Siccardi 12.
**Spazzaturai**, v. S. Domenico 1.
**Spazzini municipali**, v. Arsenale 7.
**Tagliatori in lime**, v. Cibrario 52.
**Tamburini** (Ex) **dell'Esercito Italiano**, v. S. Franc. da Paola 34.
**Tappezzieri in stoffe** (Capi e Lavoranti), via Basilica 1.
**Tessitori in seta** (Pia Unione dei Lavor.), via delle Rosine 15.
**Tornitori ed Arti Affini**, v. Cavour 9.
**Tramvie di Torino** (Società e Cassa di M. S. fra il personale della Società Anon.), c. Reg. Margherita 114.
**Unione Femminile**, v. Allione 10.
**Unione Pio-Tipografica — Compositori-Tipografi — Artisti-Tipografi**, v. Santa Teresa 12.
**Unione Operaia** (Umberto I), v. Scuole 12.
**Unioni Cattoliche Operaie**, via dell'Arcivescovado 12.
**Valigiai**, v. Andrea Provana 3.
**Vermicellai ed Affini**, v. Canaveri 7.
**Vittoria** (La), v. Bellezia 7.
**Vittorio Emanuele II**, Soc. di M. S. fra Militari in congedo, v. S. Tommaso 3.

*Nel territorio di Torino.*

**Cooperativa** (La) al R. Parco.
**Fratellanza** (La) **Mutua della Barriera di Milano**, v. Circonvallazione 208.
**Fratellanza** (La) **Operaia d'ambo i sessi**, Barriera di Casale, casa Bourgeois 95.
**Lavandai** (Società fra) Bertolla.
**Lavoro e Cooperazione** di Cavoretto.
**Novella Unione**, Campidoglio.
**Operai Agricoltori** della barriera di Nizza e dintorni.
**Operaia Agricola Commerciale** (Mirafiori).
**Operaia Barr. di Lanzo** (Soc.), v. Cuneo.
**Operaia borgo Maddalene**, v. Aosta 64.
**Operaia del Pilonetto**, str. Moncalieri 212.
**Operaia barriera Nizza**, p. barr. Nizza 224.
**Operaia Pozzo Strada e Campidoglio**, barriera del Martinetto, v. Levanna 10.
**Operaia della Mad. del Pilone.**
Id. **Mad. di Campagna.**
Id. **di Mongreno.**
Id. **di Sassi.**
Id. **di Soperga.**
Id. **di Vanchiglia**, via Circonvallazione 38.
Id. **Borgata Ceronda**, stradale di Pianezza 16.

Presso le Librerie G. B. PARAVIA e COMP.
*Vie Garibaldi 21-23 e Arsenale 29*

# PUBBLICAZIONI LEGALI

(Edizioni rivedute e corrette sui nuovi testi ufficiali)

| | Legatura in mezza tela | Legatura in tela |
|---|---|---|
| ***Codice Civile*** colle relazioni degli articoli fra di loro, e con quelli del Codice di Commercio 1882 . . . . . L. | 1 70 | 2 10 |
| ***Codice di Procedura Civile*** ordinato come sopra . . » | » 90 | 1 30 |
| ***Codice Penale*** promulgato il 30 giugno 1889, con indice alfabetico ed analitico . . . . . » | 1 — | 1 40 |
| ***Codice di Procedura Penale*** con tutti gli articoli corretti giusta i varii RR. Decreti emanati, e l'aggiunta della legge sull'ordinamento dei Giurati . . . . . » | 1 40 | 1 80 |
| ***Codice di Commercio*** con indice alfabetico ed analitico » | 1 — | 1 40 |
| ***Codice della Marina Mercantile***. Testo unico . . » | » 70 | 1 40 |

# GALLERIE, MUSEI E BIBLIOTECHE

## Museo Civico

Negli anni 1860 e 1861 mentre si demolivano gli spalti della Cittadella per l'apertura della via Cernaia e si facevano gli scavi per la ferrovia di Porta Susa, si rinvennero molti oggetti dei tempi Romani (monete, vasi di vetro e di terra, idoli lucerne, ecc.).

Questi oggetti per cura del Municipio si andarono ordinando in una sala speciale, e altri essendosi in seguito aggiunti per doni del Governo e di privati e per acquisti del Municipio, ebbe principio questo Museo, aperto nell'aprile dell'anno 1863.

Dopo alcun tempo, considerato che la raccolta di oggetti Romani, faceva duplicato con quella del **R. Museo di Antichità**, si diede al **Museo Civico** un nuovo indirizzo dividendolo in due sezioni, quella dell'*Arte Antica*, cioè oggetti preziosi per merito storico ed artistico delle età comprese tra il X o il principio del XIX secolo; e quella dell'*Arte Moderna*, cioè oggetti d'arte pittorica, scultoria ed architettonica, a far tempo dai primi anni del sec. XIX in poi.

Fino al 1895 queste due raccolte erano allogate nello stesso Palazzo. Nel 1896 esse furono divise. Quella dell'*Arte Antica* rimase nell'antico locale di via Gaudenzio Ferrari n. 1 e quella dell'*Arte Moderna* fu trasportata in un elegante palazzo sul corso Siccardi n. 30, appositamente restaurato ed ingrandito.

**Orario:** La visita del pubblico alle due Sezioni del Museo è regolata come segue:

Nei giorni di giovedì e di domenica e in quelli di pubbliche solennità visita gratuita dalle **12** alle **16**.

Negli altri giorni, visita a pagamento dalle ore **8** alle **17** nell'estate (dal 1° aprile a tutto settembre) e dalle ore **9** alle **16** nell'inverno (dal 1° ottobre a tutto marzo).

Nei giorni in cui è aperto gratuitamente nel pomeriggio, il Museo sarà pure visibile a pagamento dalle ore **8** o dalle **9** (secondo la stagione) alle **12**.

L'ingresso cesserà sempre 15 minuti prima dell'ora di chiusura.

*Direzione:* Via Gaudenzio Ferrari 1

*Direttore*

Avondo comm. Vittorio, v. Napione 2.

*Segretario Conservatore*

Borbonese cav. uff. Emilio, v. Vanchiglia 4.

### Sezione Arte Antica
### 1 - Via Gaudenzio Ferrari - 1

Storia del lavoro delle età comprese tra il periodo Bisantino ed il principio del corrente secolo. — (Mobili, utensili, stoffe, armi, ceramiche, bronzi, marmi, vetri, smalti, incisioni, ecc.)

*Presidente*

Avondo comm. Vittorio, predetto.

*Consiglieri*

Bertea cav. avv. Ernesto, v. Arsenale 43.
Brayda cav. ing. Riccardo, v. Siccardi 2.
Claretta barone comm. Gaudenzio, via della Rocca 13.
Ferrero prof. Ermanno ✉, v. S. Quintino 19.
Fontana avv. comm. Leone, p. Vitt. Em. I, 12.
Negri cav. prof. Pasquale, via Madama Cristina 90.
Scarampi di Villanova march. Fernando, v. S. Francesco da Paola 14.

### Sezione Arte Moderna
### Corso Siccardi 30

Oggetti d'arte moderna italiana e specialmente piemontese. — (Pittura, scoltura, architettura, incisione, ecc.).

*Presidente*

Corsi di Bosnasco conte comm. Giac., via Madama Cristina 6.

*Consiglieri*

Calandra cav. Edoardo, v. Pallamaglio 3.
Cantù Luigi, ✻, uff. ✉, v. Maria Vitt. 3.
Ceppi conte comm. Carlo, v. Bogino 20.
Gioberti comm. avv. Emilio, v. Alfieri 24.
Pasini comm. Alberto (Cavoretto).
Quagliotti cav. Vinc., v. Maria Vittoria 51.
Tabacchi comm. Odoardo, v. Accademia Albertina 6.

*Capo custode*

Moro Giac., v. Gaudenzio Ferrari 1.

## Museo d'Antichità
### Via dell'Accademia delle Scienze 4.

L'origine del Museo d'Antichità si fa risalire al regno di Vittorio Amedeo II, il quale nel 1720 cedeva all'Università di Torino gli oggetti antichi che formavano le private collezioni dei Duchi di Savoia, ed affidava all'erudito antiquario veronese Scipione Maffei la cura di raccogliere le varie iscrizioni disseminate nel palazzo e nelle regie ville. E questi riuscì a formare con esse la bella collezione epigrafica che venne, sotto la sua direzione, collocata nel porticato della nostra Università, e quindi la illustrava nel suo *Museum Veronense*. Nel 1761, indotto dal re Carlo Emanuele III, Giuseppe Bartoli da Padova, professore di letteratura italiana nel nostro Ateneo, raccoglieva i marmi che si trovavano in alcune città del superiore Piemonte, che, riuniti in una sala contigua alla biblioteca colla collezione donata da Vittorio Amedeo, furono il nucleo intorno a cui si venne formando l'attuale splendido Museo d'Antichità che, principalmente per la magnifica raccolta di antichità egiziane, venne poi ad acquistare una riputazione mondiale.

Fin da' suoi primordii vi faceva bella mostra una piccola collezione di antichità egizie raccolte in gran parte dal dottore Vitaliano Donati da Padova, nel suo viaggio scientifico in Oriente, intrapreso per eccitamento del re Carlo Emanuele, e fra le quali notavasi, oltre alla famosa tavola Isiaca, la importantissima statua in granito roseo, sulla quale Ramesse II, il Sesostri dei Greci fece incidere il proprio nome, ma che rappresenta uno dei Faraoni delle più antiche dinastie egiziane.

Acquistata poi nel 1824, per munificenza del re Carlo Felice, la ricchissima collezione delle antichità egizie, fatta dal cav. Bernardino Drovetti nella sua lunga dimora in Egitto come Console generale di Francia, veniva questa collocata nel palazzo dell'Accademia delle Scienze, ove fu pure trasportata l'antica collezione dell'Università. Recentemente furono depositate nel Museo stesso le pregevoli collezioni preistoriche Gastaldi, che prima erano al Museo Civico, e le antichità dissepellite in varii luoghi del Piemonte a cura della benemerita Società di Archeologia e Belle Arti per le provincie del Piemonte; vi si aggiunsero inoltre



pregevoli acquisti e doni, per cui il Museo di Antichità comprende presentemente una ricca collezione numismatica, una buona serie di antichità etrusche, cipriote, greche, ittiche e romane, ed una ricchissima collezione di antichità egiziane, la quale, per certi riguardi, è tuttora la prima d'Europa.

Il Museo si sta presentemente riordinando.

**Orario:** *Giorni festivi* dalle ore **13** alle **16**. Accesso gratuito.

*Giorni feriali* dalle ore **9** alle **16** mediante la tassa di lire una per gli adulti e di centesimi cinquanta per i fanciulli.

Schiaparelli cav. prof. Ernesto, *Direttore*.
Rossi prof. Serafino, *Vice-ispettore*.
Rossi cav. Guglielmo, *Conservatore*.

## Armeria Reale
### Piazza Castello 13.

È posta nell'ala destra del Palazzo Reale, con ingresso pel pubblico dal portico sotto la Loggia Reale. Re Carlo Alberto incaricava nel 1833 della raccolta e del ordinamento delle armi il conte colonnello Vittorio Seyssel d'Aix, che ne fu quindi nominato Conservatore e Direttore. Egli collocò le armature e le armi nella *Galleria Beaumont* (così detta dal nome del pittore che ne decorò la volta) e nella Rotonda, e ne pubblicò, nel 1840, il Catalogo. Essendo direttore il conte Luigi Seyssel d'Aix, Maggior Generale, si accrebbero i monumenti, e si prese a rifarne il catalogo, del quale fu affidata la compilazione, testè ultimata, al maggiore d'artiglieria A. Angelucci, mutando il nuovo ordinamento dal medesimo proposto ed eseguito, col quale i cimelj sono distinti in occidentali ed orientali; quelli nella Galleria, questi nella Rotonda, e divisi in tre grandi *classi*, suddivise in *serie*, distinte da lettere e numeri.

Sarebbe lungo l'enumerare i cimelj che si conservano in quest'Armeria, una delle principali di Europa; per il che si noteranno alcuni dei più pregevoli, per la storia d'Italia in genere e di Casa Savoia in ispecie, e per quella degli armaiuoli italiani.

Fra gli oggetti preistorici ed antichi (di pietra, di bronzo e di ferro) è da osservarsi: di bronzo, un *Umbone* da scudo (n° A.I 47), rarissimo, e cimelio unico in Italia; una spada (n° A.I. 43) con *manico ad antenne*, pregevolissima per la sua perfetta conservazione; e un *Sisto* (Xistus) (n° A.I 89) l'Ariete della galèa romana, unico finora conosciuto.

Fra le armature storiche da uomo e da cavallo del secolo XVI sono da notarsi le seguenti:

Una del cardinale *Ascanio Maria Sforza Visconti* (n° B. 1); una da torneo, con pezze di rispetto e di rinforzo, del duca EMANUEL FILIBERTO (n° B. 4) del 1561, opera di Giovanni Paolo Negroli armaiuolo da Milano; tre di *Girolamo* e *Antonio Martinengo* (numeri B. 3, 5 e 6); tre da torneo di altri della stessa famiglia (n. B. 9, 32 e 33); quella da torneo di *Valerio Corvino Zacchei* (n° B. 7) da Spoleto; quella di *Gio. Battista Rota* (n° B. 8) da Bergamo; quella bianca, da uomo d'arme, di *Sigismondo Seiberstorfer* bavarese; finalmente, quella dell'ingegnere militare *Rocco Guerrini* conte di Lynar (n° B. 34).

Del secolo XVII, e semplicemente da uomo, sono da notarsi le armature seguenti: quella di un uomo d'arme di CARLO EMANUELE I (n° B. 39); quella da torneo del principe EMANUELE FILIBERTO (n° B. 43), generale di mare e vicerè in Sicilia per la Spagna; quella colossale di *D. Diego Filippo Guzman* 1° marchese di Leganes (n. B 44), governatore di Milano; e quella di *Alessio Maurizio San Martino*, marchese di Parella (n° B. 46). Sono da ammirarsi: una corazza con fiancali e celata alla borgognona, incisa a mo' di maglia a banda forbita e dorata, fatta alla foggia antica, appartenuta a un Martinengo del XVI secolo; e una corazza, con celata della forma di berretto frigio, ricchissima di ornati e figure, a basso rilievo, di color nero su fondo granito e dorato, del più puro stile e della più finita esecuzione dell'aureo secolo del risorgimento delle arti in Italia.

Tra le parti di armature sono da noverarsi alcune pezze di quelle appartenute a CARLO EMANUELE I e a VITTORIO AMEDEO I; le corazze del principe EUGENIO, di CARLO EMANUELE III e di VITTORIO AMEDEO III (?); e il petto della corazza di *Pietro Antonio*, di *Girolamo Martinengo* cavaliere dell'ordine del Redentore di Mantova. La *Targa* a foggia di mandorla, attribuita erroneamente al Cellini, è uno dei più pregevoli lavori di cesello e di azzimina che si conoscano. Ammirabilissimi sono: il *Caschetto* col Giove che fulmina i Titani: la *Lingua di bue* di *Alfonso d'Este*, le due *Spadone* di EMANUELE FILIBERTO, ed il *Manico a croce*, da spada, opera del *Donatello*. Come oggetto d'importanza storica, è da notarsi il *Revolver* di tre canne, a ruota, appartenuto all'imperatore CARLO V. Veri capilavori degli archibusieri milanesi sono gli archibusi con i loro accessorii, donati, dicesi, da Filippo II al vincitore di S. Quintino; e le pistole con le canne di *Gio. Batt. Francino* da Gardone, e con le ruote, ed i guarnimenti a traforo e scolpiti, di *Carlo Bottarelli* da Brescia, degli anni 1665 e 1666; un *Pistolone*, con guarnimenti stupendamente scolpiti, pure di lavoro bresciano, e un *Archibuso* a miccia a canna ottagona, con ornati incisi, e indorata, appartenuto al conte *Nicola Gambara* da Brescia, opera, certamente, dell'archibusiere *Angelo Colombo* da Gardone.

La collezione di armi e di altri oggetti orientali è pregevole assai, sebbene non molto ricca. Essa, come si disse, è collocata nella Rotonda, nella quale sono anche messi in mostra i doni nazionali fatti a Re CARLO ALBERTO nel 1848, e a Re VITTORIO EMANUELE II nel 1859-60, la spada di Napoleone I. Due Aquile di bronzo dorato date da Napoleone I nel 1805 ai Granatieri della Guardia Reale Italiana, per apici delle loro bandiere, e state riportate di Russia dal Generale Lecchi. Negli armadi isolati sono disposti altri doni fatti da particolari alla Maestà del fu Re Vittorio Emanuele II ed al Principe ereditario UMBERTO DI SAVOIA, ora Re d'Italia.

Nel 1895 venne aperta una nuova Categoria nella Rotonda per le armi ed oggetti conquistati nelle Colonie Eritrea e specialmente in seguito ai gloriosi combattimenti ivi avvenuti nel 1894. Interessano specialmente le lancie, le bandiere, i negarit, ed un'armatura a maglia di ferro.

La economia del libro non ci permette una più lunga enumerazione delle preziosità che si contengono in quest'Armeria; ma siamo sicuri che i pochi cenni dati basteranno ad incitare il forestiere a visitarla, ed egli troverà che siamo stati abbastanza modesti dicendola una delle principali d'Europa.

**Orario:** L'Armeria è aperta al pubblico tutti i giorni dalle ore **11** alle **15**; nei giorni feriali occorre un biglietto che è rilasciato **gratuitamente** dall'ufficio della Direzione, in capo alla prima scala, negli ammezzati.

Il nuovo Catalogo arricchito di oltre 500 incisioni, trovasi in vendita, al prezzo di L. 5, unicamente presso la detta Segreteria

*Direttore Conservatore*

Avogadro di Quaregna conte Luigi, *Generale in ritiro*, c. Oporto 30.

*Segretario.*

Nuvoli conte Luigi, v. delle Scuole 8.

## Regia Pinacoteca

(Galleria di quadri antichi)

Alla R. Pinacoteca si ha accesso gratuito tutte le domeniche e le altre feste riconosciute dallo Stato, dalle **13** alle **16**; e nei giorni feriali dalle **9** alle **16**, mediante tassa governativa di lire una per gli adulti e di cent. cinquanta per i fanciulli al disotto di 12 anni.

Via e Palazzo dell'Accad. delle Scienze 4.

Baudi di Vesme Alessandro, *Direttore*, v. della Rocca 23.

Cantù Luigi ✻, uffiz. ✉, *Conservatore*, v. Maria Vittoria 3.

Sacco Carlo, *Vice-segretario*, v. Principe Amedeo 6, palazzo dell'Accad.

## Civico Museo Merciologico *Arnaudon.*

Corso Palestro 1 *bis*.

**Esposizione permanente e gratuita di materie prime e prodotti dell'agricoltura, del commercio e dell'industria.**

Venne fondato nel 1860 dal compianto professore Arnaudon, auspice la città di Torino, per opera del cui Municipio trovasi ora triplicato in area. Esso consiste in una esposizione gratuita permanente di qualsiasi prodotto o materia prima commerciabile che trova la sua classificazione naturale nelle seguenti sezioni: Materie da costruzione e da ornamento — Combustibili — Prodotti chimici — Materie tessili — Materie concianti — Cuoi e pelli — Materie coloranti — Materie grasse e oleose — Gomme, resine e vernici — Materie alimentari e droghe. — Quadri-vedute di porti di mare, di docks, di città italiane ed estere. Ogni singolo oggetto, donato e spedito franco dai rispettivi produttori, permane in esso Museo quale gratuita e perenne *réclame* del donatore. I nomi degli espositori-donatori e dei loro doni, sono raccolti in bollettino mensile.

**Orario:** Dietro richiesta al Custode, abitante nell'istesso palazzo, il Museo può essere visitato ne' giorni feriali dalle ore **10** alle **11** e dalle **14** alle **16**.

*Personale addetto*

Arduin Casimiro, *Cons.*, v. Carlo Alberto 9.

Mascarini Carlo, *custode-inserv. ass.*, corso Palestro 1 *bis*.

## R. Museo Commerciale

Via Ospedale 28.

Il Museo fu aperto al pubblico nel 1886 allo scopo di promuovere ed agevolare l'iniziativa dei commercianti negli scambi coll'estero, sia per la importazione di materie prime, come per la esportazione di manufatti nazionali in concorrenza, sulle diverse piazze, dei prodotti similari di altri Stati.

Gli uffici del Museo stesso forniscono gratuitamente al pubblico tutte le notizie, che possono interessare il commercio, sui prezzi di merci estere, sulle diverse piazze mondiali, sui dazi di importazione ed esportazione, sulle tariffe dei trasporti sia per terra, che per mare, sui trattati di commercio ed amicizia e di navigazione stipulati coi diversi Stati.

Con R. Decreto in data 7 giugno 1894, il Museo Commerciale, che prima era annesso al R. Museo Industriale, è stato trasferito presso la Camera di Commercio e posto sotto la immediata direzione di essa a partire dal 1° luglio 1894.

**Orario:** Il R. Museo è aperto tutti i giorni feriali dalle ore **9** alle **12** e dalle **13** alle **17**.

*Direttore.*

Palestrino avv. cav. Paolo, segret. capo alla Camera di Commercio, p. Carlo Felice 5.

*Impiegato*

Gambini Massimo, v. Silvio Pellico 17

*Inserviente*

Furletti Gio., v. Ospedale 28.

## Musei di Zoologia e di Anatomia comparata

Palazzo Carignano.

Questi Musei vennero fondati da Carlo Emanuele III colle raccolte fatte dal Donati in Oriente; poi si aggiunsero altre raccolte di privati, fra cui quelle del conte di Bellino, del conte Carburi, del Graneri, del marchese di Breme, di Eugenio Sella, del Blanc e del prof. Bellardi; le raccolte provenienti dal viaggio in Persia, dal viaggio di circumnavigazione della *Magenta*, dal viaggio del Ghiliani al Parà, da viaggi in Siria, nel Darien e nell'Equatore del dott. E. Festa, da viaggi al Paraguay e nel Chaco Boliviano del dott. Borelli, ecc. I professori Borson, Bonelli, Defilippi e Lessona, li fecero grandemente progredire, tanto che essi possono prendere posto fra i primi d'Europa.

*Direttore*

Camerano Prof. Lorenzo, pal. Carignano.

*Vice-Direttore*

Salvadori conte Tommaso, uffiz. ✉, via Principe Tommaso 17.

*Assistenti*

Rosa dott. aggr. Daniele, v. Ospedale 16.

Giglio-Tos dott. Ermanno, v. Cernaia 44.

*Assistenti aggiunti*

Peracca conte dott. Mario, v. S. Anselmo 6.

Borelli dott. Alfredo, *settore zootomico*, palazzo Carignano.

Griffini dott. Achille, v. Po 39.

*Preparatori*

Bainotti Silverio, palazzo Carignano.

Bonomi Serafino Clelia, v. Maria Vitt. 3

## Museo di Geologia

Piazza e Palazzo Carignano.

Questo Museo occupa presentemente per la parte paleontologica una lunga galleria (Invertebrati) e tre spaziose sale (2 di Vertebrati ed 1 di piante).

Parona dott. prof. Carlo Fabrizio, *Direttore*, palazzo Carignano.

Virgilio dott. Franc., *assistente*, v. Po 48.

Sacco dott. prof. Federico, *assistente*, via Maria Vittoria 48, p. 1.

*Usciere*, Sacchi Carlo Barnaba.

1° *Inserviente*, Sacchi Gius. Ant.

2° *Id.* Sacchi Carlo.



## Museo di Geologia e Mineralogia.

*Presso la Scuola di Applic. degli Ingegn. ed Architetti.*

Castello del Valentino.

Occupa una lunga e spaziosa galleria e contiene una ricca raccolta di roccie e minerali d'Italia. Visibile col permesso della Direzione.

## Museo di Mineralogia

Piazza e Palazzo Carignano.

Fu istituito dal professore Borson e recato al grado da non invidiare i più celebri d'Europa. Occupa sette grandi sale.

Spezia ing. Giorgio, ✻, *Direttore*, via Accademia Albertina 21.

Piolti dott. Gius., *assistente*, v. Saluzzo 4.

Colomba dott. Luigi, *assistente*, v. Stampatori 25.

Pianta Ang., *usciere capo*, pal. Carignano.

Francesia Gio., *usciere*, id.

Boffano Andrea, *id.* id.

Roaschia Luigi, *id.* id.

## Museo Nazionale di Bacologia e di Sericoltura

Via dell'Ospedale 26.

Vedi a pag. 680

## Museo Nazionale d'Artiglieria

Corso Siccardi nel Maschio della Cittadella.

## Palazzo Reale

Piazza Castello.

Vedi descrizione e orario a pag. 91.

## Orto Botanico

presso il Castello del Valentino.

Vedi rubrica *Insegnamento Superiore*, pag. 542.

## Istituto di Anatomia

Via Cavour 31.

Vedi rubrica *Insegn. Superiore*, pag. 542.

## Museo Craniologico

Via Po 16

Accademia di Medicina

Il permesso per visitarlo viene rilasciato dal Direttore.

## Biblioteca Nazionale

Via Po 17, p. 1.

La privata biblioteca dei Duchi di Savoia fu la prima origine della biblioteca universitaria di Torino, ora Nazionale. Assai modesto fu infatti il primo nucleo di libri già esistente ad uso universitario. Fondatore della biblioteca fu il re Vittorio Amedeo II (1720). Venne in seguito accresciuta da liberalità sovrane e private, fra cui notevole quella dell'ab. di Caluso, che legava alla biblioteca più di cinquecento preziosi volumi, non che alcune rarissime edizioni di opere arabe, persiane, caldaiche e indostaniche, e la stupenda collezione di edizioni aldine, dono del marchese Carlo Alfieri di Sostegno. Vistoso è il numero delle edizioni del primo secolo della tipografia. Numerose sono le edizioni in membrana, fra cui la Poliglotta d'Anversa. Le principali ricchezze di questa biblioteca sono i codici manoscritti arabi, greci, latini, italiani e francesi, e i codici antichissimi in pergamena, già appartenenti al Monastero di Bobbio. Il numero dei volumi (per gli acquisti fatti in questi ultimi anni) sale ora a 250,000, oltre una ricca raccolta di stampe ed un'altra singolarissima che comprende, quasi completa, la Flora piemontese.

**Orario:** Nei giorni feriali dal 1° novembre al 30 aprile dalle **9** alle **16** e dalle **19** alle **22**, e dal 1° maggio al 31 ottobre dalle **9** alle **17**; essa è chiusa nella seconda metà di settembre.

*Prefetto*

Carta avv. cav. Franc., v. Po 19.

*Bibliotecario onorario*

Peyron prof. Bern., comm. ✻, v. Bogino 27.

*Bibliotecari*

Severini cav. prof. Erasmo, v. S. Franc. da Paola 12, p. 2.

Frati dott. Carlo, v. della Zecca 10.

Avetta dott. Adolfo, c. Vitt. Em II, 19.

*Sotto-bibliotecari*

Vay dott. Lor., ✉, strada di Francia 1, p. 2.

Marengo avv. Enrico, v. Nizza 15, p. 3.

Serafino dott. Gabr., v. Maria Vitt., 3, p. 3.

*Ordinatori*

Borgna Ant., v. Princ. Amedeo 41, p. 4.

Mulatero Camillo, v. Po 55, p. 4.

*Distributori*

Nicola dott. Guido, v. S. Massimo 30, p. 3.

Pianetti Paolo, via Orfane 30, p. 3.

Fanghi Giulio, v. Garibaldi 23, p. 4.

Gelera Ettore, p. Gran Madre di Dio 3.

Imberti Ulrico, v. Asti 4.

Anselmi Carlo, v. Moncalieri 19, p. 1.

Nicola Enrico, v. Po 14, p. 3.

Chiaudano Eman., v. Napione 20 *bis*.

Andreis Achille, v. S. Massimo 43 p. 2.

Scarafia Luigi, v. Po 14.

*Apprendista*

Piano Baldassarre, v. Thesauro 3, p. 1.

*Usciere*

Borgogno Matteo, v. Po 14, p. 3.

*Serventi*

Graglia Alberto, v. Po 19, p. 4.

Boasso Francesco, v. Montebello 5, p. 2.

Bruno Gaetano, v. Vanchiglia 12.

Cagiotti Gabriele, v. Po 19, p. 4.

## Biblioteca Civica

Palazzo Municipale, piano nobile.

Proposta e propugnata fin dal 1855 dal comm. Giuseppe Pomba, consigliere comunale, fu aperta al pubblico il 22 febbraio 1869.

Ha per iscopo precipuo di favorire lo studio delle scienze applicate alle arti ed alle industrie e di fornire cognizioni utili alla classe operaia.

Conta oltre 97,000 tra volumi ed opuscoli, tra i quali molti di gran pregio che trattano appunto di scienze, arti ed industrie. A formar questo suo pa-

trimonio concorsero le librerie donate dal prefato comm Pomba, dal cav. Antonio Longhi, dal cav Giovanni Antonelli, dall'abate commendatore Michele Antonelli, dagli eredi del barone I. A. Todros, dal conte Ludovico Dupozzo di Mombello, dal marchese Carlo Alfieri di Sostegno, dalla marchesa Giuseppina Alfieri di Sostegno, dal comm. professore Giuseppe Baruffi, dal cav. Luigi Capelli, dal marchese Alnardo Benso di Cavour, dalla signora Giuseppina Corte vedova Decaroli, dal conte Luigi Cibrario, dal comm. prof. Ascanio Sobrero, dal comm. Giovanni Plana, dal conte Federigo Sclopis, dal dott. Pietro Borsarelli, dal cav Giovanni Giuseppe Fassone, dal sig. Saverio Luisia, dai signori avv. Adolfo, ingegnere Ettore e dott. Oreste fratelli Mattirolo, dal cav. prof. Cesare Parrini, dal barone avv. Alessandro Vita Todros, dal comm. dott coll. Antonio Garbiglietti, dal conte Paolo Ballada di San Robert, dalla signora Margherita Piacenza, vedova di S. E. Michelangelo Castelli, dal comm. ing. Oreste Bollati e dal comm. prof. Giacinto Pacchiotti

La Biblioteca possiede 11826 autografi, dei quali 885 di Principi di Casa Savoia dal sec. XV ai giorni nostri, gli altri di personaggi illustri d'ogni nazione, specialmente dei tempi moderni.

Di questi autografi 10,500 furono legati alla Città di Torino dal senatore conte Augusto di Cossilla, 900 dal marchese Giorgio Guido Pallavicino Trivulzio, altri dal marchese Emanuele D'Azeglio e dai vari Ministeri.

La Biblioteca possiede inoltre una collezione di opere d'arte importantissima.

Il Municipio fece collocare nello scalone d'accesso alla Biblioteca, una lapide, nella quale sono ricordati i nomi degli egregi personaggi sovra nominati che con doni cospicui si resero benemeriti della Biblioteca, e nella galleria, ove si distribuiscono i libri, il busto del Pomba (opera pregiata dell'Ambrosio).

Alle sale di lettura già esistenti si aggiunsero nel 1894 un vasto salone, in cui trovano posto 50 disegnatori ed altrettanti lettori, ed una sala riservata alle lettrici.

È molto frequentata. Nello scorso 1897 i lettori furono 101,241 e richiesero 128,772 opere.

**Orario:** La Biblioteca è aperta al pubblico dal 15 ottobre a tutto marzo nei giorni feriali dalle **10** alle **15** e dalle **19,30** alle **22**, nei giorni festivi dalle **9** alle **12**. Negli altri mesi dell'anno nei giorni feriali dalle **10** alle **16**, e nei giorni festivi dalle **9** alle **12**.

*Direttore*

Carrera avv. cav. Quintino, *capo ufficio*, v. S. Quintino 21.

*Vice-Direttore*

Camussi Gius., c. Princ. Oddone 27.

*Applicati*

Zo Giovanni, v. Gioberti 6.
Ferrero avv. Adolfo, v. Sagliano 4.
Milia Michele, Valle S. Martino 212.
Galletti Mario, v. Principe Tommaso 39.

*Distributori*

Paldi Emanuele, v. Moncalieri 142.
Ottino Alfredo, v. Basilica 9.
Bertone Federico, v. Cavour 20.

## Biblioteca della R. Accademia di Medicina

Via Po 16.

Giacomini prof. cav. Carlo, *bibliotecario*, c. Vitt. Em. II, 18.
Peraldo Casimiro, *distributore e custode*.

## Biblioteca Militare del Presidio di Torino

Via Plana 2.

La medesima è composta delle biblioteche del Corpo dello Stato Maggiore, del Corpo Reale d'Artiglieria e del Corpo del Genio militare, esistenti l'una fin dal 1814, l'altra dal 1815 e la terza dal 1837. Nel 1854 si fusero in una sola queste tre Biblioteche; ad essa venne dato il nome di *Biblioteca delle Armi speciali*, e fu destinata a servire alle predette speciali milizie. Nel 1855 le fu mutato il nome in quello di *Biblioteca Militare*, e se ne estese l'uso ad ogni milizia dell'Esercito di presidio in Torino, ai professori di stabilimenti militari ed agli impiegati della militare amministrazione, e ne venne affidata la Direzione ad un Ufficiale dell'Esercito. Questa, non inelegante ed assai bene ordinata Biblioteca, presentemente contiene volumi 29,900 pel valore di L. 273,000, specialmente attinenti alle scienze militari; e mediante il continuo acquisto di nuove opere, essa è mantenuta a livello delle novità e dei progressi in ogni parte della scienza e delle arti affini alla milizia.

*Direttore*

Bottini cav. G. Franc., cap, v. Venti Sett. 14.

*Distributore*

Luera Nicola, Sottotenente, via Plana 2.

## Biblioteca e Medagliere di S. M. il Re d'Italia

Piazza Castello 13.

Essa contiene oltre settantamila volumi stampati, e più di duemila manoscritti. Tra gli stampati è unica la serie delle opere spettanti alla storia ed amministrazione degli antichi Stati di Casa Savoia, ricchissima la serie di scritti militari, libri d'arte, storia, specialmente d'Italia, grandi viaggi, e volumi impressi in Piemonte nel secolo XV. Nei manoscritti sono più di 1000 quelli che appartengono alla storia dell'antica nostra Monarchia, varii magnifici miniati e di primari artisti, portolani antichi su pergamena, cronache e storie italiane, trattati militari, ed inoltre da 150 codici orientali, specialmente arabi. Possiede anche questa biblioteca una collezione di disegni di antichi maestri, e soprattutto delle scuole italiana, fiamminga ed olandese.

Annesso a questa Biblioteca è il *Medagliere di S. M.*, composto di oltre 40,000 pezzi tra monete greche, romane, italiane, sigilli, medaglie, ecc.

*Bibliotecario*
*e Conservatore del Medagliere*

Carutti di Cantogno bar. comm. Domenico, Senat. del Regno, v. della Zecca 7.
Pezzi Luigi, ✠, Archivista nella R. Casa.
*Addetto*, v. Figlie dei militari 15.

## Biblioteca dell'Accademia delle Scienze

Via Maria Vittoria 3, p. 2.

Essa è ricca degli atti delle principali Società scientifiche del mondo. Raro ornamento ne è la raccolta di opere stampate e manoscritte fatte dal conte Vidua ne' suoi viaggi transatlantici e donate dal padre. Ancora vanno aggiunte le numerose e rarissime opere che formavano la biblioteca del prof Costanzo Gazzera, che fu Segretario perpetuo dell'Accademia, nonchè quelle che costituivano le librerie degli illustri Plana e Sclopis, stati ambidue Presidenti dell'Accademia.



# ACCADEMIE, SOCIETÀ ED ISTITUTI SCIENTIFICI, ARTISTICI ED AGRICOLI

## Accademia Reale delle Scienze

Via e Palazzo dell'Accademia 4.

Ebbe origine da una Società privata, di cui furono ideatori nel 1757 il conte Saluzzo, Lagrange e Cigna. Fu riconosciuta nel 1783 come Accademia Reale delle Scienze, dal Re Vittorio Amedeo III. L'Accademia è divisa in due classi: una per le scienze matematiche, fisiche e naturali; l'altra per le scienze morali, storiche e filologiche. Ha 40 Accademici residenti, fra cui un presidente, un vice-presidente ed un tesoriere; ciascuna classe ha un direttore ed un segretario.

*Presidente*

Carle Gius., ✠, comm. ✠, dott. aggr. e Preside della Facoltà di Leggi, prof. di Filosofia del Diritto nella R. Università di Torino, socio nazionale della R. Accad. dei Lincei, ecc., p. Statuto 15.

*Vice-Presidente*

Cossa Alfonso, comm. ✠, ✠, dottore in medicina, dirett. della R. Scuola d'applicazione degli Ingegneri in Torino, professore di chimica docimastica nella medesima scuola, e di Chimica minerale presso il R. Museo Industr. italiano ecc. c. Vitt. Emanuele II, 87.

*Tesoriere*

Camerano Lor., dott. aggr. alla Facoltà di Scienze fisiche, matemat. e naturali, prof. di anat. compar. nella R. Univ. di Torino, socio della R. Accad d'Agric. di Torino, membro della Soc. Zoologica di Francia, ecc., palazzo Carignano.

**Classe di scienze fisiche, matematiche e naturali.**

*Direttore*

D'Ovidio Enrico, uffiz. ✠, comm. ✠, prof. d'algebra e geometria analitica nella R. Università di Torino, c. Oporto 30.

*Segretario della Classe.*

Naccari Andrea, uffiz. ✠ ✠, prof. di fisica sperimentale nella R. Univ. di Torino, via S. Anselmo 6.

*Accademici residenti*

Salvadori conte Tommaso, uffiz. ✠, dott. in medicina e prof. di storia natur. nel R. Liceo Cavour, v. Princ. Tommaso 17.
Cossa Alfonso, predetto.
Berruti Giacinto, uffiz. ✠, gr. uff. ✠, ing. delle miniere, dirett. dell'Officina Carte-valori e del Museo Industriale, via Ospedale 32.
D'Ovidio Enrico, predetto.
Bizzozero Giulio, uffiz. ✠, gr. uffiz. ✠, Sen. del Regno, prof. di patol. generale nella R. Univ. di Torino, v. Campana 34.
Naccari Andrea, predetto
Mosso Ang., ✠, comm. ✠, dott. in medicina e chirurgia, prof. di fisiol. nella Regia Univ. di Torino, v. Mad. Cristina 34.
Spezia Giorgio ✠, prof. di mineralogia nella R. Università di Torino, via dell'Accad. Albertina 21.
Gibelli Gius., ✠, ✠, dott. in medicina e e chirurgia, prof. di botanica nella Regia Università di Torino, Orto Botanico.
Giacomini Carlo, ✠ e ✠, prof. di anat. e dirett. dell'Istit. anat. della R. Univers. di Torino, c. Vitt. Em. II, 18.
Camerano Lorenzo, predetto.
Segre Corrado ✠, prof. di geometria superiore nella R. Università di Torino, c. Vitt. Em. II, 85.
Peano Gius., dott. in matem., prof. di calcolo infinites. nella R. Università di Torino, v. Barbaroux 4.
Volterra Vito, ✠, dott. prof. di meccan. razion. nella R. Univ., v. S. Quintino 45.
Jadanza Nicodemo, ✠, dott. prof. di geod. teoret. nella R. Università, v. Madama Cristina 37.
Foà Pio., comm ✠, dott. prof. di anat. patologica nella R. Università, socio della R. Accad. dei Lincei, c. Valentino 40.
Guareschi Icilio, ✠, dottore in scienze naturali, prof. e dirett. dell'Istituto di Chimica Farmaceutica e Tossicologia nella R. Università, c. Valentino 11.
Guidi ing. Camillo, ✠, prof. di statica grafica e scienza delle costruzioni nella R. Scuola di Applicazione per gl'ingegneri, c. Valentino 7.
Fileti Michele, ✠, dott. e prof. in chimica generale nella R. Università, direttore scuola di Farmacia, v. Po 16-18.

**Classe di scienze morali, storiche e filologiche.**

*Direttore*

Claretta bar. Gaudenzio, comm. ✻, gr. uffiz. ✉, segret. della R. Deputazione di Storia patria, v. della Rocca 13.

*Segretario*

Nani Cesare, uffiz. ✻, ✉, dott. aggreg., prof. ord. di storia nel diritto ital. e preside della fac. di giur. nella R. Univ. di Torino, membro della R. Dep. sovra gli studi di Storia patria, c. Vit. Em. II, 6.

*Accademici residenti*

Peyron Bernardino, gr. uffiz. ✻, uffiz ✉, bibliot. onor. della Regia Bibl. universitaria, v. Bogino 27, p. 2

Claretta Gaudenzio, predetto

Rossi Francesco, ✉, Prof. di Egittologia nella R. Università, v. Gioberti 30.

Manno bar. D. Ant., comm. ✻, e gr. uff. ✉, membro e segret. della R. Deput. sovra gli studi di Storia patria, v. Ospedale 19.

Bollati avv. Fed. Eman., bar. di St-Pierre uff. ✻, e comm. ✉, sopraintendente agli Archivi Piemontesi e direttore dell'Archivio di Stato in Torino, membro della R. Deputazione sovra gli studi di Storia patria, v. Finanze 11.

Pezzi Dom., ✉, dott. aggr. e prof. di storia comparata delle lingue class. e neo-latine nella R. Univ. di Torino, v. Cavour 41.

Ferrero Ermanno, ✻, ✉, dott. in giuris., dott. aggr. alla facoltà di lettere filos. e prof. di archeologia, nella R. Università di Torino, v. S. Quintino 19.

Carle Gius., predetto.

Nani Cesare, predetto.

Cognetti De Martiis Salvat., ✻, comm. ✉, prof. di econ. politica nella R. Università di Torino, v. della Rocca 36.

Graf Arturo, uffiz. ✻ e ✉, prof. di letter. italiana nella R. Università di Torino, c. Vinzaglio 17.

Boselli Paolo, Gr. uffiz. ✻, gr. cord. ✉, Deputato al Parlam. Nazion., v. Po 52.

Cipolla conte Carlo, uffiz. ✉, prof. di Storia Moderna nella R. Univers., v. Sacchi 4.

Brusa Emilio, ✻, comm. ✉, avv. prof. di diritto e procedura penale nella R. Università, c. Vinzaglio 22.

Perrero Domenico, avv., membro della R. Deput. di storia Patria, v. Garibaldi 39.

Allievo Gius., comm ✉, ✻, prof. di pedag. ed antrop. nella R. Univ., c. S. Martino 2.

*Commiss. accad. per la Biblioteca*

Peyron Bernardino, predetto.

Segre Corrado, predetto.

Camerano Lorenzo, predetto.

*Segreteria e Biblioteca*

Rossi Pier Paolo, assistente alla segreteria e biblioteca, v. Accad. delle Scienze 4.

Armando Vincenzo, assistente alla segret e biblioteca, v. Maria Vittoria 3.

*Economato*

Cantù Luigi ✻, uffiz. ✉, econ. v. Maria Vitt.

*Uscieri*

Tos Lorenzo, v. Accad. delle Scienze 4.

Angela Gio. Batt., v. Maria Vittoria 3.

## R. Accad. di Medicina di Torino

Via Po 16.

**Ufficio di Presidenza**

*Presidente.*

Morcav prof. Gerolamo, c. Vitt. Em. II, 38

*Vice-Presidente.*

Perroncito prof. comm. Edoardo.

*Segretario generale.*

Bergesio dott. prof cav. uff. Libero.

*Segretari particolari*

Marro prof. comm. Antonio.

Giovannini prof. cav. Sebastiano.

*Tesoriere.*

Gamba prof. comm. Alb., c. Vitt. Em. II, 30

*Bibliotecario.*

Giacomini cav. Carlo, prof. di anatomia umana, c. Vitt. Em II, 18.

*Consiglieri.*

Mosso prof. comm. Angelo, via Madama Cristina 34.

Tibone prof. comm. Dom., v. Ospedale 40

## Società per dimostrazioni di medicina pratica.

Presso il Policlinico, v. Quattro Marzo 11

Fondata nel 189- dall'Associazione dei medici specialisti del Policlinico, ha per scopo l'istruzione reciproca mediante presentazione di casi e discussioni di temi attinenti alla pratica medico-chirurgica. Ogni mercoledì tiene le sue sedute e pubblica le relazioni presentate sul Bollettino quindicinale dei Policlinico. Può far parte di questa società qualunque medico esercente mediante l'annuo contributo di lire 5. Ogni socio ha diritto al Bollettino ove stamperà le proprie relazioni.

*Presidente*

Peroni dott. prof. cav. G., v. Montebello 19

*Segretario*

Gatti dott. cav. Camillo, v. Roma 20.



## R. Società Nazionale ed Accademia Veterinaria Italiana.

Galleria Nazionale, scala C, p. 1.

Questa antica e benemerita Istituzione venne fondata il 18 luglio 1858, allo scopo di lavorare al progresso ed incremento della scienza ed alla tutela degli interessi morali e materiali dei veterinari italiani.

Acquistò il *Giornale di medicina veterinaria*, diretto allora dai prof. ed assistenti della Scuola Veterinaria di Torino, giornale, che nel 1858 si trovava già al suo settimo anno di vita e che la Società ha ininterrottamente pubblicato e pubblica tuttora dall'epoca attuale sotto la direzione del Segretario generale, in fascicoli di 24 pagine, una volta la settimana.

I fasti della Società Nazionale Veterinaria furono belli e grandi, essi sono segnati tutti sulle pagine del volume: *Cronistoria della Reale Società ed Accademia Veterinaria Italiana*, pubblicato dal dott. G. Mazzini sullo scorcio dell'anno 1896.

La Reale Società ed Accademia Veterinaria con decreto Reale dato a Cogne il 16 agosto 1897 venne eretta in Ente Morale.

Perroncito comm. prof. Edoardo, *Presid.*
Volante cav. Alessandro, *Vice Presidente.*
Chêne cav. Giuseppe, *id.*
Berto cav. dott. Michele, Ten. Colonnello *Consigliere.*
Bertuetti cav. dott. Ant., Magg., *Consigliere.*
Ferrari cav. dott. Ant., Maggiore, *id.*
Poli cav. dott. prof. Antonio, *id.*
Mazzini dott. Gio., *Segretario generale*, Via Roma 28. Galleria Nazionale.
Racca dott. Roberto, Ten., *Segret. aggiunto.*

## Regia Accademia Albertina di Belle Arti

Via Accademia Albertina 2, 4, 6 e 8.

I primordi di questo Istituto risalgono al 1652, le prime Regie Patenti che ne consolidarono la fondazione portano la data del 29 agosto 1678 e la firma della Reggente S. A. R. la Duchessa Maria Giovanna Battista di Savoia. I primi Statuti e Regolamenti furono sanciti con Sovrano Decreto del Re Vittorio Amedeo III con data 10 aprile 1778. Gli sconvolgimenti politici avvenuti quindi sul finire del secolo XVIII causarono interruzioni inevitabili anche a questa Istituzione, le quali non cessarono che colla restaurazione della Dinastia Sabauda negli antichi suoi Stati; afferrate allora le redini del Governo da S. M. il Re Carlo Felice, si riaprì solennemente l'Istituto nel 1822 riformandosi interamente ne' suoi Statuti, e crebbe quindi a gradi e gradi nell'operosità degli artistici studi, facendo uso di apposito locale assegnatogli ne' piani superiori del Palazzo della Regia Università.

Venuto al Trono il re Carlo Alberto, vi arrecò maggiore incremento assegnando con Regie Patenti 2 maggio 1833 all'Accademia il vasto locale attualmente occupato, convenientemente con cospicua somma adattato. Fu allora che l'Istituto, fornito di propria sede, prese il nome di *Regia Accademia Albertina*, conservando questo atto memorabile in apposita epigrafe incisa sopra una lapide marmorea sulla fronte dell'edificio. Accresciuto il numero delle scuole, l'istruzione prese d'allora in poi ben notevole sviluppo. Succedettero varie pubblicazioni di disposizioni regolamentari; e fra esse avvenne nel 1856 una nuova riforma per Decreto Reale di S. M. Vittorio Emanuele II. Fra gli oggetti d'arte che essa possiede, notansi la Galleria composta di una preziosa serie di cartoni antichi, tra cui 24 originali di Gaudenzio Ferrari, capo della scuola Piemontese, e di una collezione di quadri antichi, il cui nucleo principale è formato dalla raccolta donata nel 1829 da Mons. Mossi, già vescovo d'Alessandria, degna di riguardo; la sua biblioteca, recentemente riordinata, conta oltre a 6000 volumi di opere artistiche pregevoli.

**Presidenza**

Balbo Bertone di Sambuy conte Ernesto, Senatore del Regno, *Presidente.*

Gamba barone Alberto, uff. ✻, comm. ✉ e di S Giorgio di Port., *ff.*, c. Vittorio Emanuele II, 30, p. 2.

**Segreteria**

Lavini avv. Gius., uffic. ✉, *Segretario Economo Regg.*, v. Accad. Albertina 8.

Casalis ing. Gio., *Vice-Segretario*, v. San Massimo 40.

Sargiano Luigi, *Vice-Segret. Regg.*, via Montebello 4.

**Professori insegnanti.**

Tabacchi Odoardo, comm. ✻ e ✉, *di scultura*; studio via Accademia Albertina 8, alloggio c. Vitt. Em. II, 6.

Gilardi Pier Celestino, ✉, *di pittura*, via Accad. Albertina 8.

Grosso Giac., ✻, *di disegno di figura*; studio v. Accad. Albertina 2, alloggio v. Carlo Alberto 34.

Gamba bar. Alberto, uffiz. ✻, comm. ✉ e di S. Giorgio di Port., *di anatomia*, c. Vitt. Em. II, 30, p. 2.

Caselli ing. Crescentino, uffiz., ✉, *di architettura*, c. Vitt. Em. II, oltre Po 2.

Sacheri ing Gio., comm. ✉, *di geom. applic. alle belle arti*, c. Vitt. Em. II, 25, p 2.

Corrado Corradino, ✉, *di storia dell'arte* v. della Rocca 1.

Ferrero Gabr., *di prospettiva*, v. Artisti 1.

Belli Luigi, ✻ e comm. ✉, *di plastica ornamentale*, v. Bonafous 3, studio corso Cairoli 12.

*Aggiunti.*

Morgari Rodolfo, uffiz. ✻, comm. ✉, *d'ornato*, v. Cavour 24.

Cuglierero Angelo, ✉, *di scultura*, v. Accademia Albertina 4.

Marchisio Andrea, *di disegno di figura*, c. Vinzaglio 15.

Reduzzi Cesare, *d'ornato*, c. S. Maurizio 71.

Cavalla Gius., *d'ornato*, v. Monti 15.

Ceradini Mario, *d'architettura*, c. Vittorio Em. II, oltre Po 2

Gaidano Paolo, *di disegno di figura*, via Accad. Albertina 6.

## Reale Accademia d'Agricoltura
### di Torino
**Via Valperga Caluso 33, palazzo proprio.**

Re Vittorio Amedeo III volendo promuovere in Piemonte gli Studi Agronomici istituì, con R. Patenti 24 maggio 1785, una *R. Societa Agraria*, alla quale i più chiari ingegni s'attribuirono ad onore lo appartenere. Carlo Alberto, nel 1842, le diede il titolo di *R. Accademia di Agricoltura*, e nel 1805 fu ricostituita presso il R. Museo industriale italiano di Torino col titolo di *Società Reale di Agricoltura, Industria e Commercio*, col mandato di promuovere, oltre l'Agricoltura, anche le Arti, il Commercio e l'istruzione industriale e professionale del Regno. Nel 1870, con Regio Decreto 10 aprile, fu nuovamente ricostituita col titolo di *R. Accademia di Agricoltura*, e collo scopo di promuovere le cognizioni teoriche e pratiche riguardanti l'Agricoltura, non meno che le Scienze e le Arti che vi abbiano relazione. I Membri ordinari residenti non possono eccedere i 50 (onorari di elezione 20, corrispondenti nazionali 100, onorari ed emeriti corrispondenti esteri il numero è indeterminato); sono eletti fra le persone che pei loro lumi, opere date alla luce, o memorie già presentate, vengono riputate più in grado di contribuire allo scopo. Nella scelta si procurò sempre che ogni ramo di studi più direttamente utili all'Agricoltura sia convenientemente rappresentato. La nomina ad Accademico ordinario deve essere approvata dal Re.

L'Accademia possiede sin dal 1799 un Orto sperimentale ove nella primavera hanno luogo corsi pubblici popolari di frutticoltura. In questi ultimi anni l'Accademia promosse e favorì insegnamenti speciali di chimica agraria, enologia, parassitologia vegetale.

Annessa all'Ufficio di Segreteria, havvi una preziosa Biblioteca, dove i Soci ordinari, onorari e corrispondenti possono consultare le opere raccoltevi

**Consiglio d'Amministrazione**

Fettarappa ing. Giulio, 🖃, prof. ord. di econom. ed estimo rurale alla R. Scuola d'appl. per gli Ingegn., *Presidente*, via Lagrange 29.

Zecchini ing. prof. Mario, 🖃, dirett. della R. Stazione Agraria, *Vice-Presidente*, v. Mazzini 10.

Fino Vincenzo, prof. alla scuola municipale di chimica Cavour presso il Regio Istituto Tecnico Sommeiller, *Segretario e Bibliotecario*, v. Arsenale 33.

Rizzo dott. prof. Gio. Batt., *Segr. agg.*, v. Carlo Alberto 33.

*Direttore dell'Orto sperimentale*

Belli dott. Saverio, prof. suppl. al R. Orto Botanico della R. Univ., c. Valentino 34.

*Conservatore delle collezioni*

Camerano dott. Lorenzo, prof. di Anatom. comparata nella R. Università, Membro della R. Accad. delle Scienze di Torino, Palazzo Carignano.

*Tesoriere-economo*

Rebaudengo conte avv. Eugenio, ✱, presid. del Sindacato agric., vice-pres. del Comizio agr., v. Carlo Alberto 40.

*Membri ordinari aggiunti*

Thovez ing. Cesare, ✱, ⚙, prof. di tecnologia meccanica al R. Museo Industriale Italiano e di filatura e tessitura al R. Istituto Tecnico G. Sommeiller, c. Vitt. Em. II, 59.

Piolti dott. prof. Gius., v. Saluzzo 4.

## Società d'Archeologia e Belle Arti
PER LA PROVINCIA DI TORINO

**Via dell'Accademia delle Scienze 4**
(Palazzo dell'Accademia delle Scienze).

Fu fondata nel 1874 e pubblica le sue investigazioni scientifiche nei suoi *Atti*. Ha 25 Soci fondatori ed effettivi e 20 corrispondenti.

*Presidente*

Claretta barone comm. Gaudenzio, direttore di classe della R. Accademia delle Scienze, segretario della R. Deputazione sovra gli studi di storia patria, ecc., via della Rocca 13.

*Vice-Presidente*

Leone uffiz. Camillo (Vercelli).

*Segretario*

Ferrero avv. prof. cav. Ermanno, membro della Giunta Superiore per la storia e l'archeologia, R. Ispettore degli scavi, socio della R. Accad. delle Scienze e prof. nella R. Univer., v. S. Quintino 19.

**Soci Fondatori**

Claretta Gaudenzio, predetto.

Balbo Bertone di Sambuy conte comm. Ernesto, Senat. del Regno, v. Magenta 29.

**Soci Effettivi**

Ferrero Ermanno, predetto.

Boggio ing. arch. cav. Camillo, via dell'Ospedale 24.

Brayda ing. cav. Riccardo, R. Ispett. dei monumenti v. Siccardi 2.

Caselli ing. uff. Crescentino, professore nell'Accademia Albertina di Belle Arti, c. Vitt. Em. II, 2 oltre Po.

Vayra comm. Pietro, dirett. dell'Arch. di Stato di Parma.

Baudi di Vesme conte Alessandro, direttore della R. Pinacoteca, via della Rocca 23.

Leone Camillo, predetto.

Costa cav. Pietro, scult., v. Magenta 37.

Avondo comm. Vitt., direttore del Museo Civico, v. Napione 2.

Assandria dott. cav. Giuseppe, piazza Emanuele Filiberto 18.

D'Andrade comm. Alfredo, dirett. dell'Ufficio regionale per la conservazione dei monumenti del Piemonte e della Liguria.

Fontana avv. comm. Leone, p. Vitt. Em. I, 14.



Bertea avv. cav. Ernesto, R. Ispett. dei monumenti del circondario di Pinerolo, v. Arsenale 43.

Chiapusso avv. comm. Felice (Susa).

Dionisotti avv. comm. Carlo, via Venti Settembre 62.

Genin avv. cav. Federico (Susa).

Pia avv. cav. Secondo, v. Princ. Amedeo 25.

Vaccarone avv. cav. Luigi, v. Bogino 1.

Vachetta Gio., prof. nel R. Museo Industriale, v. Cavour 50.

*Stamperia*

Stamperia Reale della Ditta G. B. Paravia e C. (Figli di I. Vigliardi-Paravia).

## Regia Deputazione
## sovra gli Studi di Storia Patria
*per le Antiche Provincie e la Lombardia*

**Piazza Castello 12, p. 4**

Venne istituita dal Re Carlo Alberto con R. Biglietto delli 20 aprile 1833 allo scopo di pubblicare documenti, le leggi municipali, cronache, storie antiche e vecchi scrittori del suo Stato. Fu poi stesa la sua giurisdizione alle provincie della Lombardia. Risiede negli Archivi di Stato.

*Presidente*

Carutti di Cantogno barone Domenico, Senatore del Regno, gr. uffic. ✱, gr. uffic. 🖃, cav. e cons. ⚙, gr. Cordone Leone neerl., Is. Catt. di Sp. e S. Marino, ecc., v. della Zecca 7 (15 aprile 1885).

*Vice-Presidenti*

De-Simoni Cornelio, dott. in leggi, dottore coll. nella facoltà di filosofia e lettere a Genova, uffic. ✱, comm. 🖃, cav. di S. Carlo di Monaco, Genova, piazza S. Stefano 6 (10 aprile 1873).

Boselli Paolo, dott. aggr. alla Facoltà di Giurisp. della R. Univ. di Genova, Deput. al Parlamento nazionale, gr. uffic. ✱, gr. cord. 🖃, gr. cord. dell'Aquila rossa di Prussia, dell'Ordine di Alberto di Sassonia, dell'Ordine di Bertoldo I di Zähringen (Baden) e del Sole levante del Giappone, gr. uffic. dell'Ord. di Leopoldo del Belgio, uffiz. della Corona di Prussia, della Legion d'Onore di Francia e C. O. della Concez. di Portogallo, via Po 52 (19 maggio 1892).

Vignati sac. Cesare, uffic. ✱ e comm. 🖃, Milano, v. Pontaccio 12 (4 giugno 1895).

*Segretari*

Claretta bar. Gaudenzio, comm. ✱ e gr. uff. 🖃, v. della Rocca 13 (21 aprile 1874).

Manno bar. D. Antonio, socio della Reale Accademia delle Scienze di Torino, Commissario del Re presso la Consulta Araldica, comm. ✱ e gr. uffiz. 🖃, cav. d'onore e devozione del S.M.O. di Malta, v. Ospedale 19 (2 giugno 1875).

*Membri residenti in Torino*

Carutti di Cantogno barone Domenico, predetto (8 maggio 1851).

Bollati di Saint-Pierre barone Federigo Emanuele, dottore in leggi, soprintendente direttore del R. Archivio di Stato di Torino, uff. ✱, comm. 🖃, via Finanze 11 (22 gennaio 1863).

Claretta barone Gaudenzio, predetto (22 gennaio 1863).

Dionisotti Carlo, comm. ✱ e 🖃, primo presid. onorario della Corte d'Appello, v. Venti Sett. 62 (10 marzo 1868).

Manno barone D. Antonio, predetto (21 aprile 1874).

Fontana Leone, dottore di leggi, comm. 🖃, p. Vitt. Em. I, 12 (10 maggio 1880).

Ferrero Domenico, dottore di leggi, (10 maggio 1880).

Ferrero prof. Ermanno, 🖃, v. S. Quintino 19 (23 maggio 1881).

Nani prof. Cesare, ✱, comm. 🖃, c. Vittorio Em. II, 6 (23 maggio 1881).

Cipolla conte Carlo, prof. uff. 🖃, v. Sacchi 4 (14 aprile 1885).

Boselli Paolo, predetto (7 aprile 1890).

Baudi di Vesme (dei Conti) nobile Alessandro, via della Rocca 23 (4 giugno 1895).

Cais di Pierlas conte Eugenio, 🖃, via della Rocca 11 (4 giugno 1895).

Carta avv. Franc., 🖃, pref. della Biblioteca naz. di Torino (4 giugno 1895).

Morozzo della Rocca cav. Emmanuele, uffic. ✱, comm. 🖃, e O. Concez. di Portogallo *Klagenfurth*, v. Cavour 41 (4 giugno 1895).

Usseglio avv. Leopoldo, 🖃, dott. di leggi (27 aprile 1897).

Chiapusso Felice, Deput. al Parlam. (Susa).

*Stamperia*

Stamperia Reale della Ditta G. B. Paravia e C. (Figli di I. Vigliardi-Paravia).

La Regia Deputazione ha inoltre Soci non residenti e corrispondenti Italiani e Stranieri.

## Società Filotecnica
**Piazza Castello 12**
(*Palazzo della Provincia*)

La presente Società Filotecnica sorse nel 1878 dalla fusione di un'antica Associazione Torinese per studi letterari, esistente fin dal 1865, colla Società d'Economia Politica formatasi nei tempi del Parlamento Subalpino e sopravvissuta al trasferimento della Sede del Governo, alla quale presiedettero successivamente quegli onorandi cittadini che furono il conte Giovanni Arrivabene, il marchese Gustavo di Cavour, e da ultimo il conte Federigo Sclopis, che ne tenne la Presidenza fino al giorno della rimpianta sua morte.

La Società ha un Gabinetto di lettura aperto tutti i giorni dalle 10 alle 23 e fornito di Riviste italiane e straniere, di Effemeridi illustrate e di giornali politici, fa di tanto in tanto, a seconda dei suoi mezzi, pubblicazioni letterarie e scientifiche, e promuove fra i suoi soci letture e conferenze, aperte al pubblico, sovra argomenti di storia, di scienze e di letteratura.

Lo Statuto Sociale riformato per deliberazione dell'Assemblea Generale della Società, tenutasi il 20 dicembre 1889, subì ancora un'altra importante modificazione per il voto dell'Assemblea del 7 dicembre 1891, con cui si stabilì la riduzione a L. 5 della tassa d'ingresso, e che i figli e fratelli dei soci, come pure gli studenti degli Istituti Superiori possano essere accettati come soci senza pagamento della tassa d'ingresso e pagando solo la quota annua ordinaria di L. 12.

La Direzione della Società per l'anno 1898 si compone dei seguenti membri:

*Vice-Presidente onorario*

Gamba bar. comm. Alb., c. Vitt. Em. II, 30.

*Presidente effettivo*

N. N.

*Vice-Presidente effettivo*

Fontana avv. comm. Leone, p. Vitt. Em. I, 12.

*Consiglieri*

Prato avv. Ludovico, p. Statuto 18.
Strambio cav. uff. avv. Pier Ottavio, via Maria Vittoria 26.
Delgrosso comm. Adolfo, *dirett. delegato*, v. Pr. Amedeo 31.
Calcagno Pier Paolo, prof. in belle lettere nel Collegio Sesto S. Giovanni.
Sacerdote cav. avv. Salv., *consigl. segret.*, c. Vinzaglio 7.
Viglione ing. Cesare, c. Vitt. Em. II, 108.
Berzetti di Murazzano march. Adriano, *cons. economo*, v. Mazzini 58.
Iannacone avv. Pasquale, v. Bonafous 2.
Noberasco avv. Guido, *cons. bibliotecario*, v. Sacchi 36.

*Revisori dei conti*

Vacca Maggiolini avv. Umb., v. Ospedale 24.
Soldati avv. Giulio, v. Consolata 1.
La Salle comm. Federico, colonnello in ritiro, v. Mazzini 33.

## Società Promotrice delle Belle Arti

Via della Zecca 25.

**Direzione per l'anno 1898.**

*Presidente.*

N. N.

*Vice-presidente*

Pellegrini comm. ing. Adolfo, c. Duca di Genova 35.

*Tesoriere*

Magni cav. uff. Gius., c. Duca di Genova 39.

*Consiglieri*

Corsi di Bosnasco conte comm. Giacinto, pittore ff. da *vice-pres.*, v. Mad. Cristina 6.
Ricci avv. Gius., pittore, *Segretario* via S. Dalmazzo 28.
Chicco Alfredo, pittore, *Vice-segretario*, c. Re Umberto 37.
Belli comm. Luigi, scultore, c. Cairoli 12.
Quadrone cav. Gio. Batt., pittore, via S. Teresa 2.
Abrate cav. Ant., industr., c. Emilia 4.
Gelati ing. Cimbro, archit., v. Cavour 50.
Garelli-Brucco conte Paolo, v. S. Franc. da Paola 14.

**Commiss. per la revisione dei conti**

Bersanino cav. Gius., negoz., v. Finanze 5.
Musy cav. Amedeo, negoziante, v. Po 1.
Rocca ing. Alfredo, c. Vitt. Em. II, 36.

*Impiegati*

Pautasso cav. Giuseppe, *ufficiale contabile*, v. della Zecca 25.
Avalle Gerol., *commesso*, v. Zecca 25.

## R. Commissione conservatrice dei Monumenti di arte e di antichità

instituita con R. Decreto del 18 maggio 1878.

Piazza Castello 10.

Il Prefetto della Provincia, *Presidente.*

*Membri*

Caselli ing. prof. Crescentino ✠, c. Vitt. Emanuele II, 2 oltre Po.
Avondo Vitt. comm. ✠, v. Napione 2.
Claretta bar. Gaud., v. della Rocca 13.
Ceppi conte ing. comm. C., v. Bogino 20.
Casana ing. Severino ✠, Deputato al Parlamento, via Principe Amedeo 34.
Scarampi di Villanova marchese Fernando, ✻, ✠, v. S. Franc. da Paola 14.
Calandra cav. Davide, v. Pallamaglio 33.
Fontana comm. avv. Leone, p. Vittorio Emanuele I, 12.
Brayda cav. ing. Riccardo, v. Siccardi 2.
Ferrero cav. prof. Ermanno, v. S. Quintino 19.

*Ispettori dei Monumenti d'antichità della Provincia di Torino.*

Brayda ing. Riccardo, ✻, Ispettore per la conservazione dei monumenti scoperti nel *Circondario di Torino.*
Ferrero prof. cav. Ermanno, Ispettore degli scavi e delle scoperte di antichità, *pel Circond. di Torino.*
Frassy avv. cav. Pietro, *pel Circond. Aosta.*
Couvert dott. cav. Gust., *pel Circ. di Susa.*
Bertea cav. avv. Ernesto, *pel Circ. Pinerolo.*
Dejordanis nob. avv. Gio., *Circ. d'Ivrea.*



## Uffizio Regionale per la conservazione dei Monumenti

*del Piemonte e della Liguria.*

Piazza Castello, Palazzo Madama.

D'Andrade prof. comm. Alfredo, *architetto ing. Direttore.*
Germano Ottavio, *architetto, ingegnere*, v. Goito 6.
Bertea Cesare, *architetto, ingegnere*, via Arsenale 43.
Taramelli dott. Ant., *Ispett.*, v. Assietta 37.
Seglie Gio., *Assistente* (Sacra S. Michele, Val di Susa).
Demarchi Ang., *Assistente*, v. Caselle 13.
Rolle Gius., *Vice-Segretario.*
Rosco prof. Ferruccio, *Disegnat. straord.*, Palazzo Madama.

Massera Andrea, *custode*, Palazzo Madama.

## Società degli Ingegneri e degli Architetti in Torino

Palazzo R. Accad. delle Scienze 4.

**Comitato Direttivo per l'anno 1898.**

*Presidente*

Frescot comm. ing. Cesare, c. Vitt. Em. II, 84

*Vice-presidenti*

Vicarj ing. Mario, c. Vitt. Em. II, 70.
Reycend comm. ing. Ang., c. Valentino 11.

*Consiglieri*

Cuttica di Cassine ing. Gius., v. Goito 8.
Girola ing. Alberto, v. della Rocca 25.
Bolzon ing. Gius., c. Vitt. Em. II, 70.
Boggio cav. ing. Camillo, v. Ospedale 24.
Guidi cav. prof. ing. Camillo, c. Valentino 7.
Penati ing. cav. Cesare, v. Orto Botanico 30.

*Segretario*

Nicolello ing. Camillo, v. Garibaldi 13.

*Vice-segretario*

Daviso di Charvensod ing. Carlo, corso Valentino 7.

*Bibliotecario*

Maternini ing. Franc., v. Arsenale 42.

*Tesoriere*

Ceriana cav. ing. Franc., v. Lagrange 3.

## Società Meteorologica Italiana

Via Alfieri 9.

Cittadella Vigodarzere conte Ant., dirett. prop. Osservat. di Fontaniva, *Presidente.*
Cibrario conte avv. Luigi, *Segret.*, piazza Em. Filiberto 4.
Rey cav. Giacomo, *Cassiere*, v. Cavour 35.
Boffito P. G., *Bibliotecario.*

## Società Storica subalpina

Via Ponza 4.

Sorta per iniziativa di alcuni giovani e valenti professori studiosi di storia piemontese. Pubblica un Bollettino bimestrale in cui si contengono importanti monografie, documenti illustrati, regesti di archivi ed una copiosa bibliografia sistematica di quanto riguarda il Piemonte.

*Presidente*

Galimberti Tancredi, Deputato (Cuneo).

*Vice-presidente*

Gabotto dott. prof. Ferdin., v. Ponza 4.

*Segretario*

Barelli Gius., c. Valentino 3.

*Soci costitutivi ed aderenti*

Colombo dott. Alessandro (Vigevano).
Colombo dott. Gius., v. Po 27.
Gabiani cav. Nicola (Asti).
Patrucco prof. dott. Carlo Evasio (Pinerolo).
Pittavino Alberto (Pinerolo).
Tallone prof. dott. Armando, v. Bonafous 7.

*Amministratore*

Durando avv. Edoardo, v. S. Dalmazzo 7.

## Associazione Elettrotecnica Italiana

Via Accad. delle Scienze 4.

presso la Società degli *Ingegneri ed Archit.*

Scopo dell'Associazione è quello d'incoraggiare e divulgare in Italia lo studio all'elettrotecnica e di contribuire al suo sviluppo.

Di stabilire e mantenere fra tutti gli elettrotecnici italiani relazioni amichevoli e continue.

L'Associazione resta assolutamente estranea a qualsiasi impresa commerciale od industriale.

**Sezione di Torino.**

*Presidente*

Pinna cav. ing. Raffaele, v. Bogino 9.

*Segretario*

Barberis ing. Giovanni, v. della Rocca 6.

*Cassiere*

Bechis Carlo, cav. v. Venti Sett. 56.

*Consiglieri*

Morelli ing. Ettore, c. Vinzaglio 19.
Morra ing. prof. cav. Pietro Paolo, via Cavour 24.

## Società di Farmacia di Torino

Via Maria Vittoria 23, p. 1.

Istituita con Reali Decreti del 26 aprile 1856 e 8 giugno 1865. Scopo della Società è di promuovere l'avanzamento della scienza, sostenere il decoro e la dignità dell'arte e proteggerne gl'interessi. La Società si compone particolarmente di Farmacisti; ne possono però anche far parte i distinti cultori delle scienze che hanno qualche relazione colla Farmacia.

*Presidente*
Bernocco G. B., ☎, ang. vie Mazzini e Lagrange.
*Vice-Presidente*
Mercandino Bernardino, v. Garibaldi 24.
*Segretario generale*
Porinelli Carlo, angolo v. Barolo e corso S. Maurizio.
*Censore*
Foglino cav. Carlo M., v. Roma 27.
*Segretario particolare*
Montanaro Cesare, chimico-farmacista, c. Vinzaglio 27 *bis*.
*Tesoriere*
Ferrero Angelo, chim.-farm., v. Po 33.

## Associazione Medica Italiana d'Idrologia e Climatologia

**Comitato Regionale Piemontese**

*Presidente*
Vinaj dott. cav. uff. G. S., c. Re Umberto 8.
*Segretario Economo*
Cerrina dott. Vitt., v. Bertola 49.

## Società per la Cremazione

Via Arsenale 7.

Istituto eretto ad Ente Morale con R. Decreto 25 febbraio 1892.

**Consiglio Direttivo**

*Presidente*
Villa avv. comm. Tomm., v. S. Domenico 1.
*Vice-presidente*
Valle dott. Carlo Alb., v. Urb. Rattazzi 3.
*Segretario*
Valabrega avv. Davide, v. Mad. Cristina 8.
*Economo-Cassiere*
Hess Gius., v. Princ. Amedeo 22.
*Consiglieri*
Corinaldi Cesare, ☎, v. S. Quintino 19.
Piranese Antonio, v. Nizza 13.
Ferroglio avv. prof. Gaetano, v. Stampatori 25.
Forti Emanuele, via Carlo Alberto 9.
Ghirardi dott. cav. Pietro, stradale di Lanzo 129.
Peyrot cav. Alb., v. Pietro Micca 4.
Rossi Carlo Enr., v. Maria Vittoria 18.
Vinay dott. Scipione, c. Re Umberto 8.
*Sindaci*
Porta ing. Gio. Batt., v. Goito 16.
Bauchiero Fortunato, v. Cavour 12.
Roussette Giulio, v. Ponza 2.

## Società Piemontese d'Igiene

Via Po 16.

(Sede dell'Accademia di Medicina)

*Presidente*
Pagliani comm. prof. Luigi, via della Rocca 49.
*Vice-presidenti*
Giacosa prof. cav. Piero, v. Pallamaglio 31.
Morra cav. ing. Pietro Paolo, prof. di fisica nel R. Museo Industriale e nella R. Accademia Militare, v. Cavour 24.
*Segretario-generale*
Mazza dott. Carlo, assistente al Laboratoria d'Igiene nella R. Università.
*Segretario aggiunto*
Sincero ing. Franc., v. Napione 4.
*Tesoriere economo*
Colliex cav. uff. Jacopo, v. Venti Sett. 7.
*Consiglieri*
Boccasso dott. G. B., v. Princ. Tommaso 4.
Bozzolo prof. comm. Camillo, v. Rocca 49.
Corradini ing. Franc., c. Oporto 40.
Goldmann Cesare (Milano).
Montaldo dott. comm. Gius., c. Vitt. Em., 82.
Perroncito prof. comm. Edoardo, corso Valentino 40.

## Gabinetto di Fisica dell'Arsenale

Via dell'Arsenale 22.

Fu instituito nel 1814: contiene 600 macchine circa, tra cui meritano di essere accennate quelle di Athwood, il modello d'una macchina a vapore, le macchine elettro-magnetiche, le elettro-dinamiche, e quella per misurare la densità ed elasticità del fluido sviluppato nell'accensione della polvere inventata dal D'Autoni.

## Gabinetto Mineralogico dell'Arsenale

Via dell'Arsenale 22.

Trovasi in questo gabinetto una collezione crittognostica di 1100 campioni di minerali per lo studio della mineralogia, classificati secondo il sistema Beudant. V'hanno inoltre: la compiuta collezione dei modelli di cristallizzazione di Hauy e la collezione statistica geognostica del ducato di Genova.

## Circolo Filologico di Torino

Anno XXX - 1897-98.

24 – Via dell'Ospedale – 24.

Società promotrice dello studio e dell'insegnamento delle lingue straniere viventi, con Biblioteca speciale ricca di 3000 volumi di opere filologiche e di amena letteratura.

**Condizioni d'inscrizione**

Soci benemeriti *perpetui* L. 1000, con diritto *trasmessibile perpetuo* di Socio Effettivo e di designazione annuale di un allievo ovvero di un allieva per la frequentazione *gratuita* di una delle sezioni del Circolo.

Soci Effettivi *a vita* . . . L. 250
» » *triennali* . . » 30 all'anno
» frequentatori *annuali* » 35 »
» » *mensili* » 5 mensili e L. 5 di buon ingresso



**Consiglio d'Amministrazione**

Cibrario avv. cav. Giacinto, Deput., *Presid.*, via Mercanti 18.
Catarelli cav. ing. Carlo, *Vice Presidente*, via S. Massimo 17.
Camerano prof. Lorenzo, *Vice Presidente*, palazzo Carignano
Lozzalla avv. Ces., uffiz., ☎, c. S. Martino 4.
Corda ing. Fel., uffic. ✱, *Cass.*, v. Madama Cristina 8.
Calderini avv. cav. Bas., v. S. Dalmazzo 17.
Cassina Secondo, v. Princ. Tommaso 20.
Mercandino rag. Gio., v. Nizza 68.
Ubertalli cav. Pietro, c. Oporto 17.
Moriondo Luigi ☎, *Economo*, v. dei Mille 22.
Pertusio Modesto, ☎, *Segret.*, v. Deposito 3.
Oseletto rag. Gius., v. Carlo Botta 5.
Rodellono Benedetto, v. Garibaldi 40.
Levi Giacomo, *Bibliotecario*, v. Mazzini 2.
Balestra Fiorentino, v. Mercanti 2.
Cervini Amedeo, *Direttore*, via Po 28.

**Corpo Insegnante**

**Sezione Maschile** — Anno XXX 1897-98.

*Lingua Tedesca*
Gahlinger prof. G., piazza Castello 14
Rapetti Ottavio Gio., c. S. Maurizio 30.
Virdis prof. G. A., v. S. Massimo 31.

*Lingua Inglese*
Richeri prof. Giacomo, via Alfieri 26.
Farnè A. V., v. Sacchi 48.
Tacconis Giuseppina, v. Cavour 24.

*Lingua Francese*
Bouchard prof. A., v. Mad. Cristina 37.
Louvet-Gay cav. prof. Ern., v. Carlo Alberto 21.
Prochet prof. G. B., v. Berthollet 31.

*Lingua Spagnuola*
Rughi prof. ing. Ed., ☎, v. Perrone 3.

*Corsi di conversazione*
Louvet-Gay cav. prof. Ern., pred., *francese.*
Farnè A. V., pred. *inglese.*
Gahlinger prof. Gio., *tedesca.*

*Stenografia* (sistema Gabelsberger Noë)
Cavalli cap. cav. Gius., c. S. Maurizio 19.

*Corso commerciale.*
Castaldi rag. prof. G. B., v. Nizza 35.
Louvet-Gay cav. prof. Ern., pred., *Corrispondenza francese.*
Farnè prof. A. V., *Corrisp. inglese.*
Virdis prof. G. A., pred., *Corr. tedesca.*

*Lingua Russa*
De Voinovich prof. nob., v. Fabro 6.

*Lingua Araba*
Hussain-Zaari, R. Istit. Internazionale.

*Lettere italiane*
Rambaldi prof. Emilio, v. Berthollet 30.

**Sezione Femminile**

Anno XXX, 1897-98.

Lazzarini Delmizia, *Direttrice*, via San Francesco da Paola 22.
Bognier Maria, *vice-dirett.*, c. Vitt. Em. II, 6.

*Lingua Francese*
Prochet prof. G. B., v. Berthollet 31.
Mousset prof. Armand, v. Ospedale 20.
Bognier Maria, pred., v. Goito 4.

*Lingua Inglese*
Richeri prof. Giacomo, predetto.
Tacconis Giuseppina, via Cavour 24.

*Lingua Tedesca*
Rapetti Ottavio Giov., predetto.
Tacconis Sofia ved. Rolando, v. Cavour 24.
Cellerino-Valentiny Teresa, v. Petrarca 22.

*Lingua Spagnuola*
Rughi prof. ing. Edoardo, ☎, predetto.

*Lingua Italiana*
Lazzarini Delmizia, predetta.
Rambaldi prof. Em., v. Berthollet 30.

*Storia e Geografia*
Rambaldi prof. Luigi, v. Mad. Cristina 63.

*Scienze Fisiche e Naturali*
Piolti prof. dott. G., v. Saluzzo 4.

*Aritmetica ed Economia domestica*
Formento prof. Ettore, corso Massimo d'Azeglio 22.

*Disegno*
(*ornato, paesaggio, figura e fiori*)
Zuccaro prof. cav. Fiorenzo E., v. Saluzzo 44.
Conta Giuseppina, corso Vitt. Em. II, 20 oltre Po.

*Pedagogia e Morale*
Marchiandi Imisa, v. Princ. Tommaso 14.

*Lavori Femminili*
Abbiate Giuseppina, v. S. Donato 7.

*Stenografia.*
Cavalli cap. cav. Giuseppe, predetto.

## Società delle Scuole Infantili

Via Principe Tommaso 25.

Questa Società di Azionisti, fondata nell'anno 1839, tiene ora aperte otto scuole infantili:

N. 1. (*Bon-Compagni*) c. Reg. Margh. 27.
» 2. (*Bay*) v. Principe Tommaso 25.
» 3. (*Azeglio*) v. Biamonti 1.
» 4. (*Aporti*) corso Valdocco 15.
» 5. (*Cavour*) v. Oporto 11.
» 6. (*Bonacossa*) v. Nizza 20.
» 7. (*Pio V*) v. Pio Quinto 11.
» 8. (*Principe Tommaso*) v. S. Secondo 34.

**Consiglio d'Amministrazione**

Rignon conte Felice, *Presid.*, v. Po 14.
Borgnino cav. sac. Felice, v. Venti Sett. 36
Bruno cav. Francesco, v. Orfane 7.
Davicini cav. ing Attilio, v. Venti Sett. 11.
Giriodi di Monastero conte Augusto, via dei Mille 16.
Parato prof. comm. Ant., c. Re Umberto 17.
Rossi teol. comm. Pietro, v. Goito 15
Mossi cav. prof. Vincenzo, *Cassiere.*
Vighetti Modesto, *Collettore.*

## Scuole-Officine serali e Scuole Festive di Torino

Premiate con Med. d'oro all'Espos. Oper. di Torino

Via Gaudenzio Ferrari 5.

**Presidenza onoraria.**

S. M. Umberto I, Re d'Italia.

**Direzione sociale.**

Franco Francesco, *Presidente*, v. Alfieri 4.

*Consiglieri*

Bonelli Luigi, v. Orfane 26.
Bonis cav. Carlo, v. Venti Settembre 60.
Corrado Pietro, c. S. Maurizio 1.
Gamba Serafino, *cass.*, v. S. Tommaso 4.
Givone Gio., c. Princ. Eugenio 8 *bis.*
Patrito Edoardo, *segr. gen.*, v. S. Agostino 3.
Thovez ing. Cesare, c. Vitt. Em. II, 59.

*Sopraintendente scolastico*

Pellegrini ing. comm. Adolfo, corso Duca di Genova 35.

*Ispettori per le Officine serali*

Andreone Alessandro, via S. Quintino 42.
Bellia ing. Giuseppe v. Stampatori 4.
Stroppiana Federico, via Milano 1.

*Ispettori per le Scuole festive*

Casana ing. cav. Sev., v. Princ. Amedeo 34.
Gilardini cav. Pietro, v. Ponte Mosca 18.
Frescot comm. ing. Cesare, corso Vittorio Emanuele II, 84.
Musy cav. Amedeo, via Po 1.

*Ispettrici per le Scuole festive*

Bertotti Teresa, v. Gioberti 23.
Ferrero-Praga Maria, c. Valdocco 19.
Franco-Vigliardi-Paravia Rosa, v. Alfieri 4.
Gattico-Castagnola nob. Elisa.
Genèro ved. Giuseppina, nata Gola, via Arsenale 43.
Martinotti Clotilde, via Barbaroux 9.
Pichetto-Bianco Matilde, v. S. Quintino 1.
Siccardi-Pansa Ern.ª, v. S. Franc. Paola 12.

**Direzione delle Scuole festive.**

Cietti prof. Feder., *dir. capo*, p. Statuto 4.
Pareto Enrico, *vice dirett. Sezione Moncenisio*, v. Garibaldi 59.
Busatto Rosa, *dir. id. id.*, v. S. Teresa 12.
Repetti Adele, *dir. Sez. S. Salvat.*, v. Nizza 23.
Calligaris Laura, *vice dir. Sez. S. Salvatore*, galleria Geisser.
Marchetti Gius., *direttore*, v. Perrone 2.
Toscani Claudio, *vice direttore id. id.*, via Mazzini 24.
Chalmette Gius., *segr.*, c. Reg. Margh. 80.
Branca Gio., *vice-segret.*, v. S. Chiara 52.

*Direttore per le Scuole Officine serali.*

Navone Gius., c. Reg. Margherita 127.

*Segretario*

Ingegnati Edoardo, v. Po 21.

*Insegnanti Scuole Officine serali*

Aimonetti Nicola, v. Tarino 9.
Bertone E. Carlo, v. Cernaia 26.
Bay Franc., v. Accad. Albertina 3.
Caretto Pietro, v. Franco Bonelli 2.
Dellera Michele, v. Bogino 33.
Ingegnati Edoardo, v. Po 21.
Navone Gius., c. Regina Margherita 127.
Rizzola Franc., v. Principe Amedeo 26.
Sesia Carlo, v. Madama Cristina 27.
Villanis, v. Moncalieri 361.

*Insegnanti Scuole festive, Sez. maschile*

Abbiate Felice, v. Corte d'Appello 1.
Bognier rag. Carlo, v. Po 29.
Braggio Alfredo, v. Arsenale 29.
Branca Gio., v. S. Chiara 52.
Chalmette Giuseppe, c. Regina Margh. 80.
Cietti prof. Federico, p. Statuto 4.
Ferretti Attilio, v. S. Domenico 35.
Gasca dott. Giulio, v. Ettore Sonnaz 4.
Gasca Enrico, v. Ettore Sonnaz 4.
Giriodi prof. Vinc., v. Cibrario 21.
Iallonghi Nicola, v. Gioberti 73.
Ingegnati Edoardo, v. Po 21.
Marchetti Gius., v. Perrone 2.
Morra ing. Anacleto, v. Bertola 39 *bis.*
Mollard Gius., v. Assarotti 11.
Pareto Enrico, v. Garibaldi 59.
Patrito Edoardo, v. S. Agostino 3.
Prelle prof. Massimo, v. Cibrario 1.
Rizzola Francesco, v. Princ. Amedeo 26.
Sambucco Ubaldo, v. Orto Botanico 10.
Segre Salvatore, v. dei Fiori 39.
Stroppiana G., v. Alfioni 7.
Tamagnone Gius., p. Vitt. Em. I, 18.
Teglio E O., v. Rosine 15.
Toscani Claudio, via Mazzini 24.
Vallesi Romeo, v. Genova 1.

*Sezione femminile.*

Audero Agostina, v. Giulio 12.
Bonhomme Maria, p. Mad. Cristina 4.
Bruno Ottavia, v. Belvedere 9.
Busatto Rosa, v. S. Teresa 12.
Calligaris Laura, galleria Natta.
Castoldi Margherita, v. Alfieri 19.
Costantino Carolina, v. Po 50.
Fantino Luigia, v. Zecca 7.
Ferrero Benedetta, v. Stampatori 15.



Giustetti Margherita, v. Giov. Somis 13.
Massaja-Martini Angela, v. S. Massimo 43.
Occelli Gio., v. Giovanni Somis 17.
Parodi Maria, v. della Rocca 19.
Patrito Sofia, v. Corte d'Appello 7.
Repetti Adele, v. Nizza 23
Sigazzi Antonietta, v. Giulio 12.
Scaglia Leopoldo, v. Ospedale 40.
Festa Amalia, strada S. Paolo 912.
Vacchieri Caterina, v. Saluzzo 32.

## Scuola popolare femminile (*festiva*) *Alberto Gribaudi*

(già *Barriera di Nizza*)

Corso Dante

nei locali delle Scuole Munic. Silvio Pellico.

*Lingua italiana - Lingua francese - Aritmetica - Contabilità - Disegno - Pittura Calligrafia - Canto - Ricamo - Cucito - Sartoria da donna.*

*Presidente Onorario*

Biscaretti di Ruffia conte Roberto, Deputato al Parlamento, p. Cavour 8.

*Vice Presidenti Onorari*

Porta cav. ing. G. B., v. Goito 16.
Montaldo dott. comm. G., consigliere provinciale, c. Vitt. Em. II, 82.

*Presidente Effettivo*

Govean conte Enrico, v. Nizza 90.

*Vice-Presidenti Effettivi*

Debernocchi Pietro, v. S. Massimo 55.
Perotti cav. Carlo, v. Ormea 8.

*Direttore*

Peluffo prof. Pietro, v. S. Quintino 11.

*Direttrice*

Barbero Gemma, v. Bidone 4.

*Ispettori*

Delorme Ant., p. Carignano 4.
Pasquali cav. Gaetano, v. Nizza 133.

*Tesoriere*

Staccione Gio., v. Nizza 133.

*Segretario*

Delucis Maurizio, v. S. Quintino 18.

*Revisore dei conti*

Almici Camillo, p. Barr. di Nizza.

**Corpo Insegnante**

Almici Beatrice, p. Barriera di Nizza.
Amelotti Gio., p. Vitt. Em. I, 20.
Balbo Emilia, v. Madama Cristina 47.
Baralis Paolina, p. Barr. di Nizza.
Bassi Elisa, v. Mazzini 60.
Bertalmia Maria, v. Nizza 50.
Bruno Antonietta, v. Lagrange 20.
Cattaneo Vincenza, v. Deposito 3.
Griva Rosina, v. Montevecchio 11.
Guglielmi Giuseppina, v. Bidone 3.
Marcellino Giuseppe, v. Massena 5.
Marchese Amelia, v. Pio Quinto 4.
Marchisio Ismalia, v. S. Secondo 25.
Monetti Violetta, v. Fiori 88.
Pellerino Cecilia, v. Burdin 4.
Renaudo Rosina, v. Boucheron 9.
Ronchetta Maria, v. Cibrario 1.
Tuninetti Angiolina, v. Carlo Alberto 29.
Valinotti Maria, v. Mad. Cristina 74.
Varesio Umberto, v. Gioberti 40.
Veisi Rosa, v. Nizza 92.
Verna Barbara, corso Valentino 31.

## Lega Italiana d'Insegnamento

CIRCOLO TORINESE

sotto la Pres. onor. di S. A. R. il Princ. di Napoli

ANNO XXVIII

**Direzione generale:** via Orfane 2.

*Scuole gratuite festive:*

*Sezione maschile*, v. Princ. Amedeo 19.
*Id. femminile*, v. Melchior Gioia 7.
*Scuola serale di Commercio*, v. Bertola 31.

**Consiglio Direttivo**

Badini Confalonieri avv. comm. Alfonso, *Presidente*, c. Re Umberto 8.
Cocito conte Cesare, *Vice-presidente.*
Ferraris cav. Candido, *Id.*
Corbelli prof. cav. Edgardo, *Dirett. generale.*
Camerano avv. Carlo, *Segretario.*

*Consiglieri*

Baratelli prof. Eugenio.
Bertolino Gio. Francesco.
Bruna prof. Giuseppe, v. Saluzzo 32.
Fontana avv. comm. Leone.
Mazzonis di Pralafera bar. Ettore.
Nicolello cav. Giovanni.
Rignon conte Felice, Senatore del Regno.
Rossi Angelo, Senatore del Regno.
Sapegno ing. Giovanni.

*Direttori delle Sezioni*

Geymonat prof. cav. G. P.
Sapegno ing. Giovanni.
Camerano avv. Carlo.

*Insegnanti benemeriti*

Allois Aug., v. Gioberti 6.
Aly-Belfadel prof. Vitt., v. Porta Palatina 8.
Baratelli prof. Eug., v. Garibaldi 13.
Bertolino Gio. Franc., v. Carlo Alberto 39.
Bighiani prof. Gio., c. S. Maurizio 26
Bolmida rag. Felice, v. S. Simone 15.
Bottalo cav. Gius., v. Conte Verde 1.
Camerano Alessandro, v. Stampatori 12.
Camerano avv. Carlo, v. Stampatori 12.
Castellano Gius., uff. RR. Dogane.
Cucca Mistrot cav. P., v. Zecca 10.
Corbelli dott. Edgardo, ☎, via Montevecchio 11 *bis.*
Farnè prof. Alfredo, v. Sacchi 48.
Fontana Orlando, R. Accad. Albertina.

Gila Ferdinando, c. Casale 71.
Geymonat prof. cav G. P., v. S. Agostino 4.
Ghignone rag. Eugenio v. S. Chiara 20.
Giacosa Ermenegildo, v. Consolata 12.
Lovera prof. Vinc., v. S. Domenico 40.
Marchi Angelo, v. Nizza 17.
Mellano Luigi, v. Genova 18.
Mondino Ferdin., v. Venti Settembre 10.
Nicolello avv. Edoardo, v. Garibaldi 13.
Pagliero Giuliano, v. S. Franc. da Paola 44.
Pira prof. Gius., v. Garibaldi 5.
Rigat Casimiro, v. S. Chiara 12.
Sacerdote Giacomo, v. Accad. Albert. 27.
Sacerdote prof. Teodoro, v. Roma 24.
Sapegno ing. Gio., v. Sacchi 44
Tonso Gio., c. Vitt. Em. II, 80.
Treves rag. Alessandro, v. Lagrange 20.
Unia Casimiro, Ferrovie-Trazione.
Vajo rag. Ernesto, c. Vitt. Em. II, 98.
Valentinis cav. Gio., v. Garibaldi 44.

*Maestre*

Albera Emma, v. Gioberti 50.
Albert Maria Pia, v. Ospedale 11.
Barosso Maria, v. Belvedere 17.
Bertolino Luigia, v. Carlo Alberto 39.
Bono Elvira, v. Cernaia 24.
Castelli Alessandra, v. Saluzzo 10
Capitolo Angiolina, v. Rosine 10.
Coffano Ida, v. Rossini 11*bis*.
Eula Ines, p. Madonna degli Angioli 2.
Frascaroli Augusta, p. Consolata 5.
Frascaroli Serafina, p. Consolata 5.
Ghibaudi Matilde, v. Madama Cristina 11.
Giraudi Margherita, v. Baretti 12.
Marcengo Mussatto Giacinta, v. Venti Settembre 42.
Marchello Annetta, v. Roma 20.
Piano Delfina, v. Venti Settembre 1.
Ravelli Matilde, v. Venti Sett. 9.
Rocca Gemma, v. Princ. Amedeo 12.
Sabbadini Anna Ida, c. Duca di Genova 6.
Trovati Giulia, c. S. Maurizio 19.
Vajo Clementina, c. Vitt. Em. II, 98.
Viriglio Luigia, v. S. Secondo 37.

## Scuola Popolare Festiva della Società *Archimede*

*Direzione:* Via Basilica 4, p. 1.
*Scuole:* vie Cittadella 1 e 3 e Bertola 31.

*Presidente Onorario*

S. A. R. Emanuele Filiberto, Duca d'Aosta.

*Vice-presidente onorario*

Bollati comm. ing. Oreste, via Principe Tommaso 28.

*Sopraintendente*

Bollati comm. ing. Oreste, predetto.

*Ispettrice*

Bollati-Rossi Adele, v. Princ. Tommaso 28.

*Direttore*

Thermignon ing. arch. Gio., v. S. Chiara 8.

*Vice-Direttore*

Fumero prof. ing. Ern., v. Mad. Cristina 63.

*Segretario*

Vietti Attilio, c. Vitt. Em. II, 68.

*Vice-Segretario*

Savio Gius., v. Po 28.

**Corpo insegnante**

*Sezione maschile*

Altavilla Gio., p. Em. Filiberto 1.
Arleri Luigi, v. Po 51.
Baravalle ing. Edoardo, v. Venti Sett. 58.
Bernachini ing. Alberto, v. Berthollet 25.
Bertoldo Vittorio, v. Magenta 53.
Boccardo Giacomo, v. Moncalieri 41.
Capra Luigi, v. Giulio 18.
Cassano Oreste, v. Ponte Mosca 40.
Cerruti Pietro, v. Porta Palatina 17.
Chiaraviglio ing. Dino, v. Juvara 16.
Cocco Francesco, v. Borgo Dora 4.
Col Ferdinando, v. Duchessa Jolanda 7.
Colombo Attilio, v. Nizza 33.
Durando rag. Chiaffredo, v. S. Chiara 20.
Ender Andrea, v. del Carmine 20.
Favini Natale, c. Regina Margherita 138.
Ferretti rag. Mario, v. S. Domenico 37.
Fumagalli Enrico, v. Princ. Tommaso 4.
Fumero prof. ing Ern., v. Mad. Cristina 63.
Gannio Carlo, v. Quattro Marzo 2.
Garneri Ercole, v. Venti Sett. 69.
Iachia Natale, v. Carlo Alb. 33.
Long Celestino, v. S. Dalmazzo 28.
Maglioli prof. Celestino, v. S. Agostino 12.
Mautino Edoardo, v. Garibaldi 24.
Mollino ing. Eug., v. Pio Quinto 26.
Piccardo prof. Lorenzo, v. Des Ambrois 2.
Pionzio geom. Enrico, v. Maria Vittoria 38.
Pirola rag. Cesare, v. Urbano Rattazzi 1.
Rippa avv. Bernardo, v. del Carmine 2.
Rosa Giacomo, v. dei Fiori 34.
Salchi Vittorio, via Massena 28.
Saletti Manfredo, c. Vitt. Em. II, 110.
Santelli Camillo, v. della Rocca 28.
Savio Gius., v. Po 28.
Sobrero Pier Celestino, v. Artisti 18.
Spinzi Carlo, v. dei Mille 12.
Vajo rag. Ernesto, c. Vitt. Em. II, 98.
Vallesi Romeo, v. Genova 1.
Vietti Attilio, c. Vitt. Em. II, 68.

*Sezione femminile*

Aliberti Franc., v. Maria Vitt. 38.
Amerio Giuseppina, c. Vitt. Em. II, 26.
Bernachini Carmela, v. Berthollet 25.
Bottero Angela, p. Castello 18.
Bottero Teresa, p. Castello 18.
Brunetto Leone, v. Berthollet 25.
Buzzi Ernesta, c. Princ. Eugenio 4.
Cauda Vittorina, c. Vitt. Em. II, 94.



Chiarena-Banali Paolina, p. Castello 18.
Crosso Giuseppina, v. S. Secondo 60.
Gli Margh., v. S. Massimo 32.
Griasso-Gannio Paol., v. Quattro Marzo 4.
Gradi Maria Albina, c. Vitt. Em. II, 116.
Laveri Eugenia, v. Mazzini 35.
Lavosio Prospero, v. Thesauro 2.
Machini Rina, v. del Carmine 1.
Majni Rosa, c. Reg. Margh. 138.
Malia Elisabetta, v. Princ. Amedeo 42.
Mantile Margh., v. Bava 43.
Mellio Lina, v. Vanchiglia 32.
Mellio Maria, v. Vanchiglia 32.
Menloso Maria, c. Vitt. Em. II, 108.
Meyeune Maria, v. Ospedale 20.
Magnetti Teresa, v. Genova 20.
Marchisone rag. Gius., v. Giulio 9.
Mechiara Margherita, v. Po 24.
Paletto-Pioletti Anna, c. Reg. Margh. 134.
Pioletti Margh., v. S. Agostino 24.
Prunelli Annetta, v. Orfane 24.
Ravotti-Salvini Candida, gall. Geisser 4.
Risso Filomena, c. Princ. Oddone 23.
Rovella Giuditta, v. Orfane 27.
Sassi Maria, v. Saluzzo 31.
Seffusatti Laura, v. Galvani 12.
Stalli-Campo Teresa, v. Orfane 5.
Sura Clotilde, v. Cappel Verde 2.
Tessa Gio., maestro, v. S. Chiara 24.
Thermignon Giovannina, v. S. Chiara 8.
Thermignon Giuseppina, v. S. Chiara 8.
Thermignon Matilde, v. S. Chiara 8.
Toscaro prof. Marianna, v. S. Massimo 43.

## Lega Stenografica Italiana
**(GABELSBERGER-NOË)**
con Sede centrale in Torino
*Presidenza:* Via Sacchi 44.

La Lega assume lavori stenografici di qualunque cie per conto del « Collegio degli Stenografessionisti Italiani » — apre corsi pubblici gratuiti teorici e pratici di Stenografia *Gabelsberger-Noë*, Torino e fuori — rilascia diplomi speciali di conoscenza teorica, di conoscenza pratica e di abilitazione all'insegnamento del sistema.

Ogni anno scolastico tiene aperti gratuitamente corsi teorico-pratici presso le Scuole della Lega Italiana d'Insegnamento « Circolo Torinese », e della Società Archimede, nonchè presso altri Istituti pubblici e privati.

Sapegno prof. ing. Gio. Dom., *Presidente*, v. Sacchi 44.
Moneta Noè, *Vice-pres.* v. S. Quintino 54.
Allois Augusto, *Segretario*, v. Gioberti 6.

## Società Stenografica Italiana
Sede del *Comizio Agrario*)
Via Venti Settembre 64.

Questa Società venne fondata in Torino il 10 marzo 1879 dall'avvocato Felice Tedeschi e dal capitano Giuseppe Cavalli, ed ha per iscopo di diffondere il sistema stenografico *Gabelsberger-Noe* e di promuoverne l'introduzione nelle scuole, nell'intento di poter un giorno sostituire l'ordinaria scrittura. — Si tengono annualmente dei corsi teorici e pratici nei locali stessi della Società, nonchè al Circolo Filologico, ed in una scuola municipale eventualmente destinata dal Municipio, ai quali corsi per lo più prendono parte studenti del corso Universitario, del liceo e dell'istituto tecnico.

Alla Esposizione Generale Italiana di Torino (1884) la Società stenografica di Torino venne premiata con *Medaglia d'oro;* alla esposizione internazionale stenografica di Monaco di Baviera dell'anno 1890 ebbe il *Diploma d'onore*, ed all'Esposizione Nazion. di Palermo (1891-1892) la *Medaglia d'oro.*

*Presidente*

Tedeschi avv. cav. Felice, prof. di diritto alla R. Univ. di Torino e di stenografia al R. Istituto Tecnico, v. Consolata 1.

*Vice Presidente*

Cavalli cap. cav. Gius., prof. alla R. Accad. Militare di Torino, c. S. Maurizio 19.

*Membri*

Fusinato dott. Guido, comm. ✠, prof. di diritto intern. alla R. Univer. di Torino. Dep. al Parl., v. Sebastiano Valfrè 18.
Tedeschi ing. Massimo, gall. Nazionale.
Oreglia d'Isola avv. Raff., v. Gioberti 8.
Appiani avv. Pietro, v. della Zecca 10.
Sorrentino geom. Amed., v. Vanchiglia 20.

*Segretario*

Reano Ferdinando, sostit. segr. aggiunto presso la Proc. del Re, v. S. Domenico 9.

*Consiglieri supplenti*

Appiani prof. rag. G., v. della Zecca 10.
Sapegno ing. Gio., v. Sacchi 44.
Villanis avv. Alberto, v. Manzoni 2
Calvi G. B., via Mazzini 52
Allois prof. Augusto, v. Gioberti 6.

## Collegio dei Geometri
della Città e Provincia di Torino
*Sede provvisoria:* v. Carlo Alb. 9.

Costituitosi nel luglio 1889, ha per iscopo di provvedere alla tutela del decoro, dei diritti e promuovere gli interessi morali e materiali della classe, studiare le questioni di interesse generale contribuire allo sviluppo ed al progresso dell'agricoltura e delle industrie nazionali. Ha una sola categoria di Soci effettivi, e possono appartenervi tutti coloro che abbiano riportato in una Università od Istituto industriale e professionale dell'Italia, patente o diploma di geometria, misuratore, agronomo, ecc., professionisti, esercenti o non od impiegati, purchè residenti nella città o provincia di Torino (Contributo lire 12 annue).

**Commissione Direttiva.**

*Presidente*

Marini cav. Aless., v. Carlo Alb. 9.

*Segretario*

Silva Luigi, v. Quattro Marzo 1.

*Cassiere*

Casalegno Gius., p. S. Giovanni 8.

*Consiglieri.*

Geymonat G. B., v. Garibaldi 26.
Varvelli Ant., v. Franco Bonelli 12.

# INSEGNAMENTO SUPERIORE

## Regia Università
Via Po 17.

**Rettore.**

Tibone prof. Domenico, uffiz. ✻, comm. 🏛, v. Ospedale 40.

**Consiglio Accademico.**

Il Rettore, *Presidente.*

*Membri*

Mattirolo prof. Luigi, Grande ufliz. 🏛, comm. ✻, c. Vitt. Em. II, 16.

Nani Cesare, uff ✻, comm. 🏛, preside dalla Facoltà di giurisprudenza, corso Vitt. Em. II, 16.

Pagliani dott. Luigi, comm. 🏛, ✻, Preside della Facoltà di Medicina e Chirurgia, v. della Rocca 49.

N. N., pres. della Facoltà di lett. e filos.

D'Ovidio dott. Enrico, comm. 🏛, ufliz. ✻, Preside della Facoltà di Scienze matem., fisiche e naturali, c. Oporto 30.

Guareschi dott. Icilio, 🏛, Direttore della scuola di Farmacia.

Carle avv. Gius., comm. ✻, 🏛, Preside della Facoltà di giurisp. ultimamente uscito d'uflicio, p. Statuto 15.

Foà prof dott. Pio, comm. 🏛, membro eletto dalla Facoltà di medicina e chirurgia, c. Valentino 40.

Bobba dott. Romualdo, comm. ✻, 🏛, pres. della Fac. di lett. e filos., ultimamente uscito d'uflicio, c. Palestro 9.

Naccari dott. Andrea, uff ✻, 🏛, membro eletto dalla Facoltà di Scienze matem., fisiche e naturali, v. S. Anselmo 6.

**Segreteria**

Via Po 15, piano 2.

*Direzione*

Lucio avv. Emilio, ✻, uff. 🏛, *Direttore*, c. Siccardi 33.

Aceto avv. Luigi, *Segretario*, v. Donati 14.

*Uffizi di Economato e cassa.*

Ruzzanti avv. Gio., 🏛, ✻, *economo* v. Po 13.

Nozari Fr., *imp. straord*, v. Montebello 24.

*Protocollo generale*

De Cardenas conte Francesco, *archivista*, v. dei Mille 33.

Zaccone Annibale, 🏛, *impieg. straord.*, v. della Rocca 43.

*Segreteria della Facoltà di Giurisprud.*

Grilletti Tommaso Augusto, 🏛, *Segretario* c. Vitt. Em. II, 68.

De Rege di Donato nob. Franc., *impiegato straordinario*, v. S. Chiara 34.

*Segretario della Facoltà di Medicina e Chirurgia.*

Salvaj Angelo, 🏛, *Segretario*, v. Mazzini 3.

N. N., *impiegato straordinario.*

*Segreteria della Facoltà di Scienze matem. fisiche e naturali.*

Corrini avv. Gio., *Segretario*, v. Rosine 12.

*Segret. della Facoltà di lett. e filosofia e della Scuola di farmacia.*

Sassi avv. Camillo, *Segret.*, v. S. Massimo 5.

**Amministrazione**
**del R. COLLEGIO CARLO ALBERTO**
**per gli studenti delle Provincie**
Via Po 15, p. 2.

*Consiglio Direttivo*

Il Rettore dell'Università ne è Presidente, e ne sono Membri i Presidi delle Facoltà, il Direttore della Scuola di Applicazione per gli Ingegneri e il Direttore della Scuola di Farmacia.

*Segreteria*

Aceto Luigi, predetto, *incar. delle funzioni di segretario*, v. Donati 14.

De Cardenas Franc., pred., *incaric. delle funzioni di contabile*, v. dei Mille 33.

**Commissione Amministrativa**
**del CONSORZIO UNIVERSITARIO**

*Presidente*

Il Rettore, predetto.

*Membri*

Cibrario avv. Giacinto, 🏛, Consigl. Prov., Deput. al Parlam., deleg. dal Consiglio Prov., v. Mercanti 18.

Giacosa dott. Piero, 🏛, consigliere Provinciale, delegato dal Consiglio Provinc. v. Pallamaglio 31.

Gioberti avv. Emilio, comm. 🏛, Consigl. comun., deleg. dal Consig. comunale, v. Alfieri 24

Carle avv. Gius., comm. ✻, 🏛, Consigl. comun., deleg. dal Consigl. comunale, p. Statuto 15.

Bizzozero Giulio, dott., Gr. uff. 🏛, uffiz. ✻, Senat. del Regno, deleg. dalla R. Accad. delle Scienze, v. Campana 34.

Naccari dott. Andrea, ufliz. ✻, 🏛, membro della R. Acc. delle Scienze, delegato dal Consiglio Accad., v. S. Anselmo 6.

Ruzzanti Gio., predetto, *segret. contabile*



**Commissione Amministrativa**
**dell'ISTITUTO DIONISIO**
Eretto in Corpo Morale con RR. Decreti 25 marzo e 15 luglio 1880.

Il Rettore, predetto, *Presidente.*

*Membri*

Nani prof. Ces., pred., Pres della Facoltà di giurisprudenza.

Bertolini Ces., profes di diritto romano.

Ronga prof. Gio., nomin. dal Ministero.

Brusa prof. Emilio, nomin. dal Ministero.

Ruzzanti Giovanni, predetto, *Tesoriere e segretario contabile*, via Po 13.

**Facoltà di Giurisprudenza.**

Nani Cesare, predetto, *Preside.*

*Professori ordinari*

Mattirolo Luigi, comm ✻, nella Proced. civ. e Ord. giud., c. Vitt. Em. II, 16.

Carle avv. Giuseppe, comm. ✻, 🏛, nella Filosofia del diritto, piazza Statuto 15.

Nani avv. coll. Cesare ✻, comm. 🏛, nella Storia del dir. ital., c. Vitt. Em. II, 6.

Ronga Giov., ✻, 🏛, nelle istituz. di dir. romano, p. Statuto 17.

Brusa avv. Emilio ✻, comm. 🏛, nel diritto e procedura penale, c. Vinzaglio 22.

Cognetti De Martiis avv. Salvatore, ✻, comm. 🏛, nell'econ. politica, v. della Rocca 36, p. 2.

Chironi Giampietro, avv., 🏛, nel diritto civile, via Bonafous 7.

Fusinato Guido, dott., ✻, comm 🏛, nel dir. internaz., v. Sebastiano Valfrè 18.

*Professori straordinari*

Germano dott. aggr. Michele, 🏛, nel diritto commerc., v. della Rocca 16.

Ferroglio dott. agg. Gaetano, 🏛, nella statistica, v. Corte d'Appello 9.

Castellari dott. aggr. Giov., nel diritto canonico, v. Garibaldi 24.

Biondi dott. Vitt., nel diritto amministr. e scienza dell'amminist., v. Montebello 21.

Mosca Gaetano, 🏛, nel diritto costituz.

Bertolini Cesare, nel diritto romano.

*Incaricati*

Carle prof. Gius., predetto, nella storia del diritto romano.

Nani prof., pred., nell'Esegesi sulle fonti del Diritto.

Chironi Giampietro, pred., nell'introd. alle scienze giurid. ed instituzioni di Diritto civile.

Garelli Alessandro, 🏛, nell'insegn. della scienza delle finanze e del diritto finanziario, v. Venti Settembre 5.

Lombroso prof. Cesare, dott. uff 🏛, nella medicina legale, v. Legnano 26

Brusa prof. Emilio, predetto, nella Legislazione civile comparata.

*Docenti privati con effetto legale.*

Ballerini-Velio dott. Gius., 🏛, nel diritto civile, c. Palestro 4.

N. N., nel diritto costituzionale.

Amar avv. Moise, 🏛, nel diritto indust., v. Venti Settembre 54.

Tedeschi avv. Felice, ufliz. 🏛, dott., nel diritto civ., via Consolata 1.

Cognetti De Martiis Salvatore, predetto, nella sociologia

Cattaneo avv. Riccardo, nel diritto commerciale, v. S. Dalmazzo 28

Brusa Emilio, predetto, nel Diritto pubblico italiano.

Carle Gius., pred., nella Scienza sociale.

Righini di S. Albino avv. Carlo, nel Diritto e Proced. penale, p. Statuto 10.

Masè-Dari Eugenio, avv. nell'Economia politica, v. Garibaldi 5.

Gariazzo Carlo Placido, avv., ✻, 🏛, nel Dir. internaz. pubblico, v. Ospedale 40.

Chironi Giampietro, pred., nella Giurisprudenza civile comparata.

Pasquali Ernesto, avv., 🏛, nel Diritto civile, v. Garibaldi 59.

N. N., nel diritto commerciale

Arnò Carlo, avv. nel Diritto romano, via S. Anselmo 24.

Mosca Gaetano, nella storia della scienza politica

Frassati Alfr., nel Dir. e Proced. Pena

*Professore emerito*

Canonico Tancredi, gran croce ✠ commend. ✻, Senat. del Regno, Presid. di sezione di Cassazione (Roma).

*Dottori aggregati*

Gariazzo Carlo Placido, ✻, 🏛, avv. coll., v. Ospedale 40.

Berardi Luigi Camillo, 🏛, ✻, avv. colleg., v. Cernaia 16.

Mattirolo Luigi, predetto.

Ronga Giovanni, predetto.

Gerini Virgilio, avv. coll., v. Bellezia 2.

Delvitto Gio., 🏛, ✻, avv. coll., v. Manzoni 2

Germano Michele, v. della Rocca 16.

Gianolio Bartolomeo, comm., 🏛, Deputato al Parlamento, v. Genova 27.

Pasquali avv. Ernesto, v. Garibaldi 59.

Ferroglio Gaetano, predetto.

Carle Giuseppe, predetto.

Garelli Aless., 🏛, v. Venti Settembre 5.

Ballerini-Velio Gius., 🏛, c. Palestro 4.

Nani Cesare, predetto.

Castellari Gio., predetto.

Sciacca Gaetano

Porcu-Fara Stanislao.

Cattaneo Riccardo Gaudenzio, via San Dalmazzo 28.

**Facoltà di Medicina-Chirurgia.**

*Preside*

Pagliani Luigi, predetto.

*Professori ordinari*

Bruno Lorenzo, Grand'Uffiz. ✻, e 🏛, Senatore del Regno, nella medic. operat. e nella clinica chirurgica, v. Cavour 5.

Tibone comm. Dom., pred., nell'ostetricia teorico-pratica, clinica ostetrica e ginecologica.

Bizzozero dottor Giulio, predetto, nella patologia generale.

Lombroso Cesare, predetto, nella Psichiatria e Clinica psichiatrica, v. Legnano 26.

Reymond Carlo, ✻, uffiz. 🏛, cav. della Legione d'onore di Francia, nell'oftalmoiatria e nella clinica oculistica, via S. Dalmazzo 15.

Mosso dott. Ang., comm. 🏛, ✻, nella fisiol. umana, via Madama Cristina 34.

Giacomini Carlo, ✻, 🏛, Dirett. dell'Istituto anatomico, nell'anatom. umana, descrittiva e topografica, c. Vitt. Em. II, 18.

Bozzolo dott. Camillo, comm. 🏛, nella clinica med. generale, v. della Rocca 49.

Foà prof. Pio, 🏛, pred. nell'anat. patolog., c. del Valentino 40, p. 2.

Pagliani dott. Luigi, pred., nell'igiene.

Giacosa dott. Piero, 🏛, nella materia medica e farmac. speriment., c. Raffaello 30.

*Professori straordinari*

Forlanini dott. Carlo, 🏛, nella clinica med. propedeutica, v. dei Mille 36.

Perroncito prof. Edoardo, comm. 🏛, nella parassitologia, c. del Valentino 40.

Giovannini Sebastiano, dott., nella dermosifilopatia e clinica dermosifilopatica, v. S. Francesco da Paola 37.

Carle dott. Antonio, comm. 🏛, nella patologia speciale dimostrativa chirurgica, c. Re Umberto 17.

Gradenigo Gius., dott., nell'otojatria e nella rino-laringoiatria, c. Vitt. E. II, 44.

*Incaricati*

Naccari prof. Andrea, predetto, nella fisica per gli studenti di medic. e farmacia.

Fileti prof. Michele, 🏛, nella chimica per gli studenti di med. e farm., v. Po 16 e 18.

Lombroso profess. Cesare, predetto, nella medicina legale.

Foà prof. Pio, predetto, nella batteriologia.

Mo Gerolamo, dott. aggr., ✻, 🏛, nella medicina operativa, in supplenza al titolare, c. Vitt. Em. II, 38.

*Docenti privati con effetto legale.*

Lombroso Cesare, predetto, nell'antropologia criminale.

Bizzozero Giulio, pred., nell'istol. norm.

Mosso Ang., pred., nella chim. e fisica fisiol.

Giacomini Carlo, pred., nell'embriologia e storia dello sviluppo dell'uomo.

Giacosa Piero, pred., nella storia delle scienze mediche.

Forlanini Carlo, pred., nella clinica medica generale.

Mo Gerolamo, pred., nella patologia e clinica chirurgica.

Lava Gio., dott. nella patologia medica dimostrativa, v. Montevecchio 11 *bis*.

Sperino Gius., dott. 🏛, nell'anatomia app.

Ciartoso Luigi, dott. nella clinica chirurgica, v. Lagrange 10.

Pescarolo Bellom, dott., 🏛, nella Semeiotica delle mal. nerv., p. Vitt. Em. I, 12.

Motta Mario, dott., 🏛, nella chirurgia ortopedica, v. Mad. Cristina 33.

Musso dott. Gio, nella chimica applicata all'igiene, v. Pr. Tommaso 20.

Dionisio dott. Ignazio, nella rino-laringologia, v. Saluzzo 21.

Peroni dott. Giacomo, nella sifilopatia medico legale, v. Montebello 19.

Muscatello dott. Gius., nella patologia spec. chirurg. dimost., c. Raffaello 30.

Riva-Rocci dott. Scipione, negli esercizi di patologia spec. medica, v. Baretti 36.

Bajardi dott. prof. Pietro, nella clinica oculistica, v. S. Franc. da Paola 21.

Cavallero dott. Gasp., nelle esercitaz. prat. di patol. spec. med., v. Mad. Cristina 9.

Roncoroni dott. Luigi, nella semeiotica delle malattie mentali, c. Reg. Margherita 131.

Vicarelli dott. Gius., nella terapia ostetrica, v. S. Massimo 33.

Sansoni dottor Luigi, nella semeiottica medica, p. Vitt. Em. I, 13.

Pellizzi dott. Gio. Batt., nella patologia mentale dimostrativa (Collegno).

Negro dott. Camillo, 🏛, nella nevropatologia, v. S. Anselmo 6.

Oliva Valentino, dott. nella chirurgia ortopedica, c. Vitt. Em. II, 100.

Varaglia dott Serafino, nell'introduzione allo studio dell'anat., c. Siccardi 7.

Cesaris Demel dott. Ant., nella tecnica delle autopsie giudiziarie, c. Oporto 41.

Marro dott. comm. Ant., nella clin. psichiatrica, v. Cernaia 40.

Peschel dott. Massimiliano, nell'oftalmojatria e clin. oculist., v. Porta Palatina 6.

Reineri, nell'ostetricia forense.

Sacerdotti, nella patol. gener.

Carbonelli, nell'ostetr. teorica.

Carrara, negli esercizi pratici di medic.

Martinotti, nella psichiatrica.

Vinay Scipione, nell'idrologia.

Ferria, nelle dimostraz. di patol. chirurg.



*Dottori aggregati.*

Bruno Lorenzo, predetto.

Molina Ang., uffiz. 🏛, prof. di materia med. e terap. sperim. nella R. Univ. di Parma.

Tibone Domenico, predetto.

Segura Secondo, comm., 🏛, v. Madama Cristina 48.

Reymond Carlo, predetto.

Giudice Gio., c. Re Umberto 25 (Firenze).

Segura Giov. Batt., v. Cavour 41.

Durchis comm Ernesto, v. Genova 21.

Giacomini Carlo, predetto.

Serruti Gius., ✻, comm. 🏛, p. Vitt. Em. I, 13.

Mo Gerolamo, predetto.

Novaro Giacomo Filippo, prof. ordin. di clinica chirurgica operativa nella Regia Università di Bologna.

De Paoli Erasmo, 🏛, prof. ord. di clinica chirurgica Regia Università di Perugia.

**Facoltà di Lettere e Filosofia.**

*Preside*

N. N.

*Professori ordinari*

Allievo Gius., comm. ✻, 🏛, nella pedag. e antropologia, c. S. Martino 2.

D'Ercole dottor Pasquale, ✻, 🏛, nella filosofia teoretica, corso Siccardi 26.

Bobba Romualdo, ✻, comm. 🏛, nella stor. della filosofia, c. Palestro 9.

Graf dott. Arturo, uff. ✻, 🏛, nella letteratura italiana, c. Vinzaglio 17.

Cipolla conte Carlo, uffiz. 🏛, nella storia moderna, v. Sacchi 4.

Pezzi Domenico, dott. aggr. 🏛, nella storia comparata delle lingue classiche e neo-latine, v. Cavour 41.

Braccaroli dott. Giuseppe, 🏛, nella letteratura greca, v. Legnano 31.

Renier dott. Rodolfo, uff. ✻, 🏛, nella storia comparata delle letterature neo-latine, c. Vitt. Em. II, 90.

Stampini dott Ettore, 🏛, nella letter. lat.

*Professori straordinari.*

Rossi Francesco, 🏛, nell'egittologia, via Gioberti 30.

Pizzi dott. nob. Italo, ✻, 🏛, nel persiano e sanscrito, c. Vitt. Em. II, 16.

Ferrero avv. dott. Ermanno, 🏛, ✻, nell'archeologia, v. S. Quintino 19.

Hugues ing. Luigi, comm. 🏛, ✻.

*Incaricati.*

D'Ercole Pasquale, predetto, nella filosofia morale.

Mosso prof. Angelo, pred., nella fisiologia.

Pizzi Italo, pred., nelle lingue semitiche.

Valmaggi dott. Luigi, nella grammatica greca e latina, v. S. Secondo 31.

Cipolla conte Carlo, pred., nella storia antica.

*Docenti privati con effetto legale.*

Garizio avv., Eusebio, 🏛, nella storia antica.

N. N., nella letteratura latina.

Zuretti Carlo, dott. nella letterat. greca, v. Bonafous 8.

Gabotto Ferd., dott. nella storia della lett. ital. durante il sec. XV, v. Ponza 4.

Billia Michelangelo, dott., nella filosofia morale, c. Vinzaglio 7.

Valmaggi Luigi, pred., nella letter. lat.

Camus prof Giulio, nella lingua e letteratura francese.

*Professore onorario ed emerito*

Coppino Michele, Gran croce ✻ e 🏛, dep. al Parlamento nazion.

*Dottori aggregati.*

Bertoldi Gius., Gr. uffiz. ✻, comm. 🏛 (Firenze).

Coppino Michele, predetto.

Gandino G. B., ✻, comm. 🏛, prof. ord. di letterat. latina R. Univers. di Bologna.

Peroglio Celestino, ✻, 🏛, professore ordinario di geografia ed etnografia nella R. Università di Bologna.

Capello Andrea, ✻, professore nel Regio Liceo Gioberti, p. Lagrange 1.

Allievo Giuseppe, predetto.

Garizio Eusebio, avv., 🏛, professore nel Regio Liceo Cavour, p. Statuto 13.

Lanfranchi Vinc., 🏛, ✻, v. Ospedale 19.

Pezzi Domenico, predetto.

Papa Vincenzo, 🏛, sacerdote, prof. nel Liceo Cavour, v. Porta Palatina 2.

Hugues ing. Luigi, 🏛, dirett. dell'istituto tecnico Leardi in Casale Monferrato.

Rinaudo Costanzo, comm. 🏛, uff. ✻, dott. lett., filos., teol. e giurisprudenza, via Robilant 3.

Luciano Pietro, prof. straord. di losofia teoretica nella R. Accademia Scientifico-Letteraria di Milano.

Ferrero avv. Ermanno, 🏛, profess. nella R. Accad. Milit., v. S. Quintino 19.

Ramorino Felice, 🏛, prof. ord. di letterat. latina, nell'Istituto sup. di Firenze.

Cerrato Luigi, prof. di letteratura greca nella R. Università di Genova.

Corrado Corradino, 🏛, prof. nel R. Liceo Gioberti di Torino, p. Vitt. Em. I, 14.

Fenocchio Michele, sacerdote, professore di filosofia nel R. Liceo d'Aosta.

Rambaldi Emilio, prof. all'Istituto intern. in Torino, v. Berthollet .

**Facoltà di Scienze matematiche fisiche e naturali.**

D'Ovidio Enrico, predetto, *preside.*

*Professori ordinari.*

D'Ovidio Enrico, predetto, nell'algebra e geom. analitica
Naccari dottor Andrea, predetto, nella fisica sperimentale.
Spezia ing. Giorgio, ✪, nella mineralogia, via Accademia Albertina 21.
Fileti dott. Michele, predetto, nella chimica generale.
Gibelli dott. Gius., ❋, ✪, nella botanica, nel Palazzo dell'Orto botanico.
Jadanza dott. Nicodemo, ✪, nella geodesia teoretica, v. Madama Cristina 37.
Segre dott. Corrado, ✪, nella geom. superiore, c. Vitt. Em. II, 85.
Ceppi conte Carlo, comm. ❋, ✪, nel dis. di ornato e di archit. elem., v. Bogino 20.
Volterra dott. Vito, ✪, nella meccanica razionale, v. S. Quintino 45.
Camerano Lorenzo, dott. nell'anatomia comparata.
Peano dott. Gius, ✪, nel calcolo infinitesimale, v. Barbaroux 4 e (Pilonetto).
Parona Carlo Fabriz., dott., nella geologia, Palazzo Carignano.

*Professori straordinari.*

Berzolari Luigi, dott. nella geometria proiettiva e descrittiva con disegno, v. Montebello 17.
Porro dott. Franc, nell'astronomia, piazza Castello, (Palazzo Madama).

*Incaricati.*

D'Ovidio prof. Enrico, predetto, nella analisi superiore.
Mosso prof. Angelo, predetto, nella fisiol. (corso speciale per gli studenti di storia natur., di filosofia e di medic. veterin.).
Sacco Federico, dott., nella paleontologia, v. Maria Vittoria 48.
Volterra prof. Vito, predetto, nella meccanica superiore, v. S. Quintino 45.
Camerano prof. Lor., pred., nella zoologia.
Garbasso dott. Ant., nella fisica matem.

*Assistenti alla Scuola di Disegno di Ornato e d'Architettura e di Geometria proiettiva e descrittiva*

Rivetti ing. Lor., ✪, v. Corte d'Appello 9.
Gilodi ing. Costant., ✪, v. al Monte 9.
Chevalley ing. Gio., v. Maria Vittoria 16.
Felizatti ingegn. Edoardo, per gli esercizi grafici, via delle Orfane 26.
Pieri Mario, dott., prof. per gli eserc. graf. nella R. Accad milit., c. S. Maurizio 36.
Levi dott. Beppo.
Daniele dott. Ermenegildo.

*Assistente alla Scuola di algebra e geometria analitica*

Morone dott. Agostino.

*Assistente alla Scuola di calcolo infinitesimale*

Vacca dott. Gio.

*Assistenti ai Corsi del 3° anno di matematica.*

Almansi ing. dott. Emilio.
Vailati ing. dott. Gio., *assist. volontario*, p. Castello 25.

*Docenti privati con effetto legale*

Pieri dott Mario, nei complem. di geom.
Zanotti-Bianco ing. Ottavio, ✪, nella geodesia teoretica, v. della Rocca 28.
Piolti Gius., dott., nella petrografia, via Saluzzo 4.
Rizzo Gio. Batt., dott., nell'ottica fisica e spettroscopia, Palazzo Madama.
Rosa dott. Daniele, nell'embriologia comparata, v. Ospedale 10.
Voglino dott. Pietro, nella botanica parassitologica, v. Garibaldi 24.

*Professori onorari ed emeriti.*

Siacci Franc., comm. ✪, uff. ❋, Senat. del Regno (Napoli).

*Dottori aggregati.*

Fiorini ing. Matteo, ❋, prof. di geodesia nella R. Università di Bologna.
Arnò Valentino, comm. ❋, ✪, via San Anselmo 24.
Martel Edoardo, professore nel R. Liceo Gioberti, v. Mad. Cristina 9.
Camerano Lorenzo, predetto.
Rosa Daniele, assistente al R. Museo di zoologia, v. Ospedale 10.

*Bidelli delle varie Facoltà*

Talpone Giuseppe, *giurisprudenza*, piazza Vitt. Em. I, 8.
Boggio Agostino, *filos. e lett.*, v. Po 19.
Vivaldi Giorgio, *medicina-chirurgia*, via Belvedere 11, p. 3.
Pelissetti Carlo, *scienze matem., fisiche e naturali*, via Po 13, p. 4.
Cadamuro Carlo, *medicina*, v. Po 19.

*Inservienti della segreteria*

Sabre Carlo, *capo usciere*, v. Po 13.
Galatti Lorenzo, 1° *usciere*, v. Po 19.
Lupi Carlo, 2° *usciere*, v. Po 19.
Vozza Carmine Celeste, 1° *portinaio dell'Università*, via Po 19.
Beltramo Agostino, 2° *port.*, v. Po 13.
Mussino Ignazio, *servente straor.*, v. Po 13.



## Scuola di Farmacia

Via Accademia Albertina 4.

Guareschi Icilio, predetto, *Direttore.*

*Professori*

Naccari dott. Andrea, predetto, nella fisica sperimentale.
Spezia ing. Giorgio, pred., nella mineral.
Guareschi dott. Icilio, ✪, predetto, nella chim. farmac. e tossicol., c. Valentino 11.
Fileti Michele, predetto, nella chimica.
Gibelli Giuseppe, predetto, nella botanica, supplito dal dott. Belli Saverio.
Camerano Lorenzo, predetto nella zoologia.
Giacosa Piero, predetto, nella materia medica e farmacologia.
Parona Carlo Fabrizio, dott., predetto, nella geologia.

*Docenti privati con effetto legale*

Guareschi Icilio, pred., nella chimica bromatologica.
Giacosa Piero, pred., nella storia delle scienze mediche e farmaceutiche.

*Farmacisti aggregati*

Mosca Luigi, ❋, comm. ✪, v. Mazzini 31.
Nallino Giovanni, professore (Udine).

## Scuola di Magistero

nella Facoltà di Filosofia e Lettere

*Sezione Letteraria.*

Graf Arturo, pred., per la letterat. ital.
Stampini Ettore, pred., per la lett. latina.
Traccaroli Gius., pred., per la letteratura greca, v. Legnano 31.

*Sezione di Filosofia.*

D'Ercole Pasquale, predetto per la Filos.
Allievo Gius., predetto per la Pedagogia.

*Sezione Storico-Geografica.*

Cipolla Carlo, pred., per la Stor. moderna e antica.
Hugues Luigi, predetto per la Geografia.
Bobba comm Romualdo, pred., Didattica generale, c. Palestro 9.

## Scuola di Magistero

nella Facoltà di Scienze Matematiche, Fisiche e Naturali

Naccari Andrea, pred., *Sezione di fisica.*
Fileti Michele, pred., *Sezione di chimica.*
D'Ovidio Enrico, pred., *Sez. di matematica.*
Parona Carlo, pred., *Sez. di scienze naturali.*

## Istituto di scienze giuridico-politiche

Il Rettore della R. Università, *presid.*
Carle Gius., pred., *Direttore.*
Fusinato Guido, predetto, *Bibliotecario.*
Brusa Emilio, predetto, *Consigliere.*
Ferroglio Gaetano, predetto, *Consigliere.*
Brondi Vittorio, predetto, *Segretario.*

**Insegnanti e programmi delle esercitazioni per l'anno scolast. 1897-98.**

Classe 1ª (*Diritto antico e medioevale*)

Nani Cesare, pred., ricerche e studi sopra i più antichi monum. del dir. sabaudo piemontese.
Bertolini Ces., ricerc. esegetiche sui pacta.

Classe 2ª (*Diritto odierno*)

Brusa Emilio, pred., discuss. sul diritto pen. milit., ad occasione anche delle riforme proposte in Italia.
Brondi Vitt., pred., studi sulla giustizia amministrativa.

Classe 3ª (*Scienze sociali ed econom*).

Carle Gius., predetto, ricerche e studi sulle fonti dell'antico diritto romano.
Chironi Giampietro, predetto, ricerche e questioni sul diritto di eredità, via Bonafous 7.
Ferroglio Gaet., pred., teoria della popolaz. dal lato statico e dinamico.
Mosca Gaet., ricerche sulle origini delle dottr. della sovranità popolare.

## Laboratorio di Economia politica.

Via Po 18.

Il Laboratorio fa parte degli Istituti scientifici della R. Università, e fu istituito per promuovere ed agevolare gli studi economici.

Cognetti De Martiis prof. Salvatore *Direttore*, v. della Rocca 36.
Masè-Dari prof. Eugenio, *Coadiuatore*, via Garibaldi 5.
Iannacone avv. Pasquale, *Assistente*, via Bonafous 2.
Einaudi avv. Luigi, *Assistente.*
Vignetta Giacinto, *Custode e disegnatore.*

## Gabinetto di Fisica

Via Po 13.

Naccari Andrea, predetto, direttore.
Campetti Adolfo, dott., 1° assistente, via Arsenale 41.
Panichi Ugo, dott., 2° assistente.
Jest cav. Carlo, macchinista, via Po 13.
Viroglio Gius., inserviente, v. Po 13.

## Osservatorio Astronomico

Palazzo Madama.

Porro Franc., dott., predetto, direttore, astronomo, Palazzo Madama.
Daviso di Charvensod Carlo, assistente.
Balbi Vitt., dott, assist., per le osservazioni astronomiche, Palazzo Madama.
Collo Domenico, aiuto per la corrispondenza meteorologica, Palazzo Madama.
Castino Giacomo, custode, Pal. Madama.

### Gabinetto di Geodesia
Via Po 17.

Jadanza Nicodemo, ⊜, predetto, direttore.
Almonetti Cesare, dott., assist., v. Principe Tommaso 33.

Pelissetti Secondo, inserviente, v. Po 13.

### Orto Botanico
presso il Castello del Valentino.

Gibelli Gius., predetto, direttore, edifizio dell'Orto Botanico.
Belli Saverio, dott., 1° assist., c. Valentino 34
Valbusa Ubaldo, dott., 2° assistente.
Ferrero avv. Francesco, assistente volontario, v. Genova 21.
Ferrari Enrico, conservat., v. Ormea 40.

Berrino Domenico, giardin.-capo-custode.
Crivello Francesco, giardiniere-capo.
Pasta Francesco, giardiniere.
Crosetti Ettore, id.

### Laboratorio di Chimica generale
Via Po 16.

Fileti Michele, predetto, direttore.
Ponzio dott. Giacomo, assistente.
Fileti dott. Gius., 1° preparatore.
De-Gaspari Ausonio, 2° preparatore.
N. N., 3° preparatore.

Pasta Sebastiano, 1° inserviente.
Allora Gio., 2° id.

### Istituto Anatomico
Ospedale S. Giovanni, via Cavour 31.

Giacomini Carlo, predetto, direttore.
Sperino Gius., predetto, settore capo.
Varaglia Serafino, predetto, settore.
Bovero Alfonso, aiuto dissettore.

Bricco Gio Batt., capo inserv. e custode del Museo anatomico.
De Crutz Giuseppe, servente.
Scovenna Annibale, id.

### Istituto Anatomo-Patologico
Ospedale S. Giovanni, via Cavour 31.

Foà Pio, predetto, direttore.
Cesaris-Demel Antonio, dott. 1° settore.
Zenoni Costanzo, dott. 2° settore.
Treves Mario, dott., assist. volontario.

Cavallero Pietro, inserviente.
Castello Egidio, servente provvisorio.

### Laboratorio di Fisiologia
Ang. v. Michelangelo
e corso Massimo d'Azeglio.

Mosso Angelo, predetto, direttore, v. Mad. Cristina 34
Benedicenti dott. Alberico, 1° assistente v. Montebello 22.
Treves dott. Zaccaria, 2° assist., v. Sacchi 16
Kiesow dott. Fed., ass. str., c. Raffaello 30.
Bertarelli Ernesto, assist. straordinario.
Mondo Giorgio, 1° inserviente.
Corino Luigi, 2° id.
Corino Gius., aiuto meccanico.
Cafasso Clementina, inserviente provv.

### Lab. di Materia med. e Farmacologia
Corso Raffaello 30.

Giacosa Piero, pred., dirett., c. Raffaello 30.
Soave Marco, dott., 1° assist., c. Raffaello 30.
Scofone Lor., dott., 2° assist., c. Raffaello 30.
Viziale Carlo, inserviente, c. Raffaello 30.

### Istituto di Patologia generale
Corso Raffaello 30.

Bizzozero Giulio, predetto, direttore.
Sacerdotti Cesare, dott. aiuto.
Ottolenghi Donato, dott. assistente.
Caudana Agostino, inserviente.
Coenda Michele, inserviente straordin.

### Gabinetto d'Igiene
Corso Massimo d'Azeglio.

Pagliani Luigi, pred., Direttore.
Mazza Carlo, dott. assistente.
Ganelli Romolo, dott. assist. straord.
Ceria Pietro, inserviente.

### Gabinetto di Medicina legale
Via Po 18.

Lombroso Ces., pred., dirett, v. Legnano 26.
Carrara Mario, dott. assist., c. Oporto 23.
Cabria Giovanni, inserviente.

### Clinica Propedeutica
Ospedale S. Giovanni, via Ospedale 36.

Forlanini Carlo, pred., dir., v. dei Mille 36.
Riva-Rocci Scipione, dott., aiuto straord., via Baretti 36.
Orlandi Edmondo, dott. assistente.
Cavallero Gaspare, dott., assist, volont., v. Mad. Cristina 9.
Levy Federico, dott., assist. volont.
Amiotti dott. Enrico, assist. volont.
Ascoli dott. Carlo, id.
Olivetti dott. Bonaiuto, id.
Bono Gius., inserviente.



### Clinica Medica
Osped. S. Giovanni, via S. Massimo 24.

Bozzolo Camillo, predetto, direttore.
Sansoni Luigi, dott., aiuto.
Colla Vitt., dott., 1° assistente straord., v. Torquato Tasso 5.
Battistini cav. Ferdin., dott., 2° id.
Fornaca Luigi, dott., 3° id.
Pescarolo Bellom, dott., aiuto onorario.
Renaldi Scipione, dott., capit.-med., assist. onor. destinato dal Ministero della P. I.
Besio dott. Emilio, assist. volont.
Micheli dott. Ferd., essist. volont.
Rovere Lorenzo, dott. assistente volont.
Arditi Luigi, inserviente provv.

### Clinica Operativa
Ospedale S. Giovanni, via Ospedale 36.

Bruno Lorenzo, predetto, direttore.
Ferria Luigi, dott., 1° assistente.
Muzio dott. Gio. Batt., 2° assistente.

### Clinica Chirurgica
Ospedale S. Giovanni, via Ospedale 36

Carle Antonio, predetto, direttore.
Fantino Gius., dott., assistente.
Villa Adolfo, dott., assist.

### Clinica Oftalmica
Via Juvara 19.

Reymond prof. dott. Carlo, predetto, direttore, v. S. Dalmazzo 15.
Bajardi prof. dott. Pietro, aiuto onorario Ospedale oftalmico.
Gaudenzi dott. Carlo, 1° assistente, via Donati 15.
Pes Orlando, dott., 2° assistente.
Bossalino Domenico, dott., 3° assistente.
Carbone Agost., *seniore*, dott., assist. volont.
Olioli-Fasola Gio., dott., id.
Magnani Camillo, dott. id. v. Cernaia 16.
Montalcini Aless., dott., id.
Bietti Amilcare, dott., id.
Besio Enrico, dott., id.
Oreni Giuseppe, dott., id.
Gonella Gio. Batt., dott. id.
Fenoglio Bernardo, dott. id.
Trombetta dott. Edmondo, ⊜, capit. med., assist. onor., destinato dal Ministero della pubblica istruzione.

### Clinica Sifilopatica
Via dei Mille 56.

Giovannini Sebast., predetto, direttore.
Sprecher Florio, dott. assist., v. Mazzini 46.

### Clinica Dermopatica
Ospedale S. Luigi, v. S. Chiara 40.

Giovannini Sebastiano, pred., direttore.
Allgeyer Vitt., dott., assist., v. dei Mille 35.

### Clinica Otorinolaringoiatrica
Osped. S. Giovanni, via Ospedale 36.

Gradenigo Gius., pred., direttore
Ganello Giuseppe, dott., assist. volon

### Istituto Ostetrico e Ginecologico
Piazza Cavour 14.

Tibone comm. Domenico, pred., direttore.
Vicarelli dott. Gius., chir. medico aiuto.
Valdagni dott. Vincenzo, 1° assistente.
Robecchi dott. Paolo, 2° assist.
Arnaud dott. Luigi, assistente volontario.
Bruno dott. Ernesto, id.
Pozzi dott. Alfredo, id
Bruschetti dott. Luigi, id.
Garneri Bartolomeo id.
Ciravegna Margherita, levatrice maestra, presso la Clinica Ostetrica e Scuola per le Levatrici.
Verganti-Pomero Clotilde, levatr., 1ª assist.
Bari Candida, levatrice, 2ª assistente.

Bruno Angelo, portinaio-inserviente.

### Istituto Psichiatrico
Manicomio, via Giulio 22.

Lombroso prof. Cesare, predetto, direttore incaricato, v. Legnano 26.
Roncoroni dott. Luigi, assist. straord., c. Reg. Margherita 131.

Peradotto Antonio, inserviente.

### Laboratorio di Chimica farmaceutica
Corso Raffaello 31.

Guareschi Icilio, predetto, direttore.
Quenda Enrico, dott., 1° preparatore.
Paquali Adalberto, dott., 2° preparatore.
Sabbatani Luigi, dott., assistente.

Chiarle Giacomo, 1° inserviente.
Pocchiola Giuseppe, 2° inserviente.

### Laboratorio di Parassitologia.
Via Nizza 52.

Perroncito prof. Edoardo, direttore.
Bruschettini dott. Aless., assist. straord.

Audino Leandro, portinaio degli stabilimenti scientifici nel Palazzo di S. Francesco da Paola, via Po 18.
Cafasso Emilio, custode provv. degli stabilimenti biologici, c. Raffaello 30.

## Regia Scuola di Applicazione
per gli Ingegneri
al Reale Castello del Valentino.

**Consiglio d'Amministrazione e di Perfezionamento.**

*Presidente*

Cossa prof. Alfonso, comm. ✻ e 🏛, *Dirett. della Scuola*, c. Vitt. Em. II, 87.

*Consiglieri:*

Berruti ing. Giacinto, comm. ✻, Grande uffic. 🏛, *Direttore del R. Museo Industriale italiano*, c. Vitt. Em. II, 70.

D'Ovidio prof. Enrico, ✻, comm. 🏛, *Preside della Facoltà di Scienze dell'Università*, c. Oporto 30.

Reycend prof. Angelo, ✻, comm. 🏛, *rappresent. la Scuola*, c. del Valentino 11.

Guidi prof. Camillo, 🏛, *Rappresentante la Scuola*, c. Valentino 7.

*Professori ed Assistenti*

Cossa prof. Alfonso, comm. ✻, 🏛, *Direttore della scuola, prof. ordinario di chimica docimastica*, c. Vitt. Em. II, 87.

Reycend ing. Angelo, cav. ✻, comm. 🏛, *professore ordin. di architettura*, corso del Valentino 11.

Guidi ing. Camillo, [illegible], *prof. ordinario di statica grafica e scienza delle costruzioni*, c. del Valentino 7, p. 2.

Fettarappa ing. Giulio 🏛, *prof. ordin. di economia ed estimo rurale*, v. Lagrange 29.

Penati ing. Cesare, 🏛, *prof. ord. di macch. a vapore e ferrovie*, v. Orto Botanico 30.

Cappa ing. Scipione, 🏛, *prof. straordinario di meccanica applicata alle macchine ed idraulica*, v. della Rocca 23.

Jadanza dott. Nicodemo, 🏛, *prof. straord. di geomet. pratica*, v. Mad. Cristina 37.

Sacco dott. Federico, *prof. straord. di Geologia*, v. Maria Vittoria 18.

Ronga avv. Gio. ✻, 🏛, *inc. dell'insegn. delle materie giuridiche*, p. Statuto 17.

Regis ing. Domen., uff. 🏛, *incaricato dell'insegnamento della geometria descrittiva applicata*, c. Vitt. Em. II, 58.

Ragazzoni dott. Raffaele, ✻, 🏛, *primo assist. alla scuola di chimica docimastica*, p. Carlo Felice 12, piano 2.

Carena ing. Secondo, 🏛, *ass. alla cattedra di costruzioni*, v. Mazzini 34.

Morelli Giacinto, 🏛, *assist. alla scuola di chimica docimastica*, v. Po 39.

Ceriana ing. Stefano, *assistente alla cattedra di statica grafica e di geometria descrittiva applicata*, v. della Rocca 15.

Brayda ing. Riccardo, ✻, 🏛, *assist. alla cattedra di architettura*, v. Siccardi 2.

Ferria ing. Gius. Gioach., 🏛, *assist. alla catt. di archit.*, v. Princ. Tommaso 14*bis*.

Bolzon ing. Gius., *assist. alla cattedra di meccanica applicata ed a quella di economia ed estimo rurale*, c. Vitt. Em. II, 70.

Gelati arch. Cimbro, *assistente alla cattedra d'archit.*, v. Cavour 50.

Vottero ing. Giacomo, *assist. alla cattedra di macchine termiche*, v. Acc. Albert., 37.

Druetti ing. Alessandro, *assist. alla cattedra di mineral. e geologia*, v. Venti Sett. 15.

Ovazza ing. Elia, *assistente alla cattedra di meccanica e a quella di costruzioni*, via Mazzini 48.

Baggi ing. Vitt., *assist. alla cattedra di costruzioni strad. e idr. ed a quella di geom. pratica*, p. Saluzzo 4.

Jorio ing. Carlo, *assistente alla cattedra di geometria pratica ed a quella di geometria descr. applicata*, v. Mercanti 19.

Ponzani dott. Vitt., *assist. alla cattedra di chimica*, v. Nizza 27.

Panetti ing. Modesto, *assistente alla cattedra di costruzioni di macchine termiche*.

Pagliano ing. Vitt., 🏛, *assist. straord. alla cattedra di architett.*, v. Giannone 4.

Bertola ing. Franc., *assistente straord. alla cattedra di architettura*, v. Artisti 1.

*Segreteria*

Betrone avv. Luigi, ✻, 🏛, *segretario*, nel R. Castello del Valentino.

Troglia geom. Paolo, *vice-segret. di prima classe*, nel R. Castello del Valentino.

Blasi Santino, *vice-segr. di seconda classe*, v. Carlo Alberto 29.

Lubatti Celest., *vice-segr. di 3ª cl.*, v. Po 29.

*Personale di servizio*

Bottan Luigi, *custode e preparatore per la mineralogia e geologia*, v. Bidone 26.
Troglia Gius., *portin.*, Castello Valentino.
Siccardi Pietro, *inserv. capo*, id.
Valle Carlo, *inserviente*, id.
Grandi Agostino, *id.* id.
Gallo Domenico., *id.* v. Mad. Cristina 84.
Balocco Pietro, *inserv. straord.*, v. Ormea 122
Bussolino Gio. Batt., *inserviente straord.*, c. del Valentino 31*bis*.
Forlano Gio., *ins. str.*, v. Silvio Pellico 13.
Crivello Luigi, *inserv. straord.*, Castello del Valentino
Toja Antonio, *inserviente straordinario* v. Orto Botanico 30.
Dejeronimis Valentino, *carpentiere*, Castello del Valentino.



## Regio Museo Industriale Italiano
Via dell'Ospedale 32.

*Fondatore e Direttore onorario*

De Vincenzi comm. Giuseppe, Senatore.

**Giunta Direttiva.**

*Presidente*

Frola avv. Secondo, grande uff. ✻ e 🏛, v. Juvara 10.

*Membri nominati dal Governo*

Allasia ing. Filiberto, comm. 🏛.
Abrate Ant., 🏛, c. Emilia 4.

*Membri nominati dal Consiglio Prov.*

[illegible]ssi Angelo, Senatore.
Casana ing. Sever., comm. ✻, Dep. al Parl.

*Membri nominati dal Consiglio Comun.*

Piana Gio., comm. [illegible].
Pescetto cav. ing. Federico, ten. colonnello Genio.

*Membri nati*

Il diretti. del R. Museo industriale.
Il diretti. della R. Scuola d'appl. per gli ingegneri.

**Direzione.**

Frola avv. Secondo, gr. uff. ✻ e 🏛, pred., *presidente della Giunta Direttiva.*
Tessari prof. Domenico, 🏛, ff. direttore, v. Vanchiglia 21.
Bonelli ing. Enr., 🏛 e ✻, *segr. capo*, via Sacchi 18.
Torta Giac., *segr. cont.*, v. S. Massimo 30.
Mazzola ing. Fr., *vice-segr.*, v. dei Mille 52.
Albino rag. prof. Ciro Orazio, *applicato*, c. Vitt. Em. II, 127.

*Conservatore delle collezioni*

Jervis Guglielmo, ✻, uff. 🏛, v. Principe Tommaso 30*bis*.

**Personale insegnante**

Rotondi ing. Ermenegildo, 🏛, *prof. ord. di chimica analitica e tecnol.*, c. Oporto 35.
Tessari ing. Dom., 🏛, *prof. ord. di cinematica appl. alle macchine*, v. Vanchiglia 21.
Vacchetta Gio., *prof. ordin. di ornato e disegno a mano libera*, v. Cavour 50.
Bertoldo ing. Gius., 🏛, *prof. straord. di macch. termiche* (Pozzo Strada).
Penati ing. Cesare, 🏛, *prof. straord. di dis. di macchine*, v. Orto Botanico 30.
Bottiglia ing. Ang., ✻, uff. 🏛, *prof. straord. di statica grafica e composizione di macchine con relativo disegno*, v. Mazzini 29.
Bonacossa ing. Alessandro, *prof. straordin. di metallurgia*, v. Napione 5.
Thovez ing. Cesare, 🏛, *prof. straord. di tecnologia meccanica*, c. Vitt. Em. II, 59.
Lombardi ing. dott. Luigi, *prof. straord. di fisica tecnica*, c. Oporto 35.
Morra ing. Pietro Paolo, 🏛, *prof. inc. di fisica gen. ed appl.*, v. Cavour 24.
Pastore ing. Gius., *prof. inc. di mecc. razionale*, v. Princ. Amedeo 34.
Bonelli ing. Enrico, 🏛, ✻, *prof. inc. di meccanica appl. e idraulica*, predetto.
Cossa comm. dott. Alfonso, predetto, *prof. incaricato di chimica applicata ai prodotti minerali*, c. Vitt. Em. II, 87.
Cognetti De Martiis avv. Salv., comm. 🏛, *prof. inc. di econ. industr.*, v. Rocca 36.

*Assistenti ai diversi insegnamenti.*

Testa dott. Andrea, *assist. alla cattedra di chim. anal. e tecnol.*, v. Gaud. Ferrari 7.
Montù ing. Carlo, 🏛, *ass. alla cattedra di fisica tecnica*, v. Po 39.
Pastore ing. Gius., *ass. alla cattedra di cinematica appl.*, predetto.
Della-Sala-Spada Cesare, *assist. alla catt. di dis. ornam.*, v. Donati 2.
Galassini ing. Alfredo, *assist. alla cattedra di dis. di macch.*, p. Carlo Em. II, 9.
Mazzola ing. Francesco, *assist. alla catt. di composiz. di macchine*, predetto.
Decugis ing. Lorenzo, *assist. alla cattedra di tecnologia mecc.*, v. Moncalieri 31.
Arnò ing. Riccardo, *assistente alla cattedra di fisica tecnica*, v. S. Anselmo 24.
Bacci ing. Carlo, *assistente alla cattedra di metallurgia*, v. Pietro Micca 20.
Ferrero ing. Michele, *assist. alla cattedra di macchine tecniche*, v. Massena 53.
Ferraris ing. Lorenzo, *assist. straord. alla cattedra di elettrotecnica*, v. Sagliano 4.
Prato dott. Guido, *assist. straord. alla catt. di chim. anal. e tecnologica*, c. Siccardi 53.
Artom ing. Alessandro, *assist. volont. alla cattedra di elettrotecnica*, v. Ospedale 32.
Chiaraviglio ing. Dino, *assist. volont. alla catt. di chim. anal. e tecnol.*, v. Juvara 16.
Allara ing. Giacomo, *assist. volont. alla catt. di composiz. di macchine*, v. S. Quintino 45.
Rodella dott. Vincenzo, *assist. volont. alla cattedra di chimica anal. e tecnologica*, v. Mazzini 36.
Leoni dott. Maria, *assist. volont. alla catt. di chim. anal. e tecnologica*, c. Siccardi 51.
Fontana ing. Vincenzo, *assist. volontario alla cattedra di costruzioni stradali e idrauliche*, p. Vitt Em. I, 12.

*Preparatore di fisica*

Clerici Andrea, v. Ospedale 32.

### Gabinetto d'assaggio carte e materie affini

È istituito presso il R. Museo Industriale, di concerto colla locale Camera di Commercio, un Gabinetto per le analisi e gli assaggi della carta e materie affini.

Il Gabinetto d'assaggio delle carte e materie affini è istituito direttamente inteso a promuovere il progresso dell'industria cartaria. A tale scopo

1° È provvisto di un laboratorio che comprende tre sezioni: una per le esperienze meccaniche l'altra per le esperienze chimiche e la terza per le prove al microscopio.

2° Eseguisce analisi e determinazioni su campioni di carta, su campioni delle materie prime che la compongono e su campioni d'inchiostri, che gli verranno inviati, tanto dal Governo quanto da privati; fornisce informazioni e mezzi di studio e di ricerca in materia d'industria cartaria; si tiene al corrente di tutti i progressi che possono avvenire in tale industria, e fa indagini rivolte a risolvere i problemi d'indole speciale che possano presentarsi nelle varie fasi della fabbricazione, o che siano, dagli industriali in carta, proposti.

Per gli opportuni schiarimenti rivolgersi al *R. Museo Industriale Italiano.*

**Commissione di vigilanza**

*Presidente*

Frola comm. avv. Secondo, presid. della Giunta Dirett. del R. Museo Industriale.

*Membri*

Il direttore del R. Museo Industriale.
Rognone cav. uff. Carlo, rappresentante la Camera di commercio ed Arti di Torino.
Siccardi comm. avv. Ferdinando, Amministratore Delegato della Cartiera Ital.

*Membro e segretario*

Bonelli ing. cav Enrico, segretario capo del R. Museo Industriale Italiano.

**Personale direttivo**

Rotondi ing. Ermenegildo ✉, *direttore.*
Gianotti dott. Oscarre, *assistente-segret.*

## Stazione Sperimentale Agraria

Via Ormea 47.

**Consiglio direttivo**

*Rappr. del Governo*

Cossa comm. prof. Alfonso, Direttore della R. Scuola d'Applicazione per gl'Ingegneri, *Presidente*, c. Vitt. Em. II, 87.
Garelli comm. prof. Felice, Sen. del Regno c. Vittorio Emanuele II, 88.

*Rappres. del Consiglio Provinciale*

Perrone di S. Martino bar. comm. Roberto, v. Po 11.
Montaldo dott. comm. Giuseppe, corso Vitt. Em. II, 82.

*Rappr. dal Consiglio Comunale*

Arcozzi-Masino comm. avv. Luigi, corso Palestro 5.
Nasi cav. Roberto, v Pescatori 11.

*Direttore*

Zecchini ing. prof. Mario, v. Mazzini 10.

*Assistenti*

Martinotti dott. Federico, v. Pio Quinto 14.
Nuvoli ing. cav. Risbaldo, v. Pio Quinto 14.
Zay Carlo, v. Cavour 24.

## R. Scuola Superiore di Medicina Veterinaria

Via Nizza 52.

*Direttore*

Bassi prof. Roberto, ✻, uff. ✉, v. Burdin 6.

*Segretario economo*

Torre Luigi, via Nizza 52.

*Vice-Segretario*

Tavella Domenico, via Nizza 52.

*Professori ordinari*

Bassi Roberto, predetto.
Brusasco Lor., ✻, uff. ✉, v. Berthollet 2
Perroncito Ed., comm. ✉, c. Valentino 40

*Professore straordinario*

Longo Tommaso, ✉, via Nizza 52.

*Professore incaricato*

Faelli dott. Ferruccio, v. Nizza 71.

*Assistenti*

Venuta dott. Ant., v. Nizza 52.
Varaldi dott. Luigi, v. Goito 17.
Bassi avv. dott. Edoardo, v. Burdin 6.
Bosso dott. Gius., p. Nizza 77.
Rosso dott. Gius., v. Nizza 52.
Piacenza Venanzio, farmacista, v. Nizza 52.

*Capo maniscalco*

Tricerri Pietro, v. Nizza 123.

*Capo stalla*

Buzzi Paolo, v. Nizza 52.

## Scuola libera di Agricoltura

Via Po 18.

Anno IV

**Consiglio Direttivo**

Arcozzi-Masino comm. avv. Luigi, *presid.*, c. Palestro 5.
Bassi comm. prof. Roberto, v. Burdin 6.
Bizzozero comm. prof. Giulio, senatore, via Campana 34.
Compans di Brichanteau march. Carlo, deputato, v. Santa Teresa 10.
Cognetti De Martiis comm. prof. Salvatore, v. della Rocca 36.
Eula avv. dott. Costanzo Donato, pretore a Mombaruzzo.
Montaldo comm. dott. Gius., c. Vitt. E. II, 82
Ottolenghi comm. gr. uff. Leonetto, *vice presid.*, v. Scuole 5.
Perroncito prof. comm. Edoardo, corso Valentino 40
Peroni cav. dott. Giacomo, v. Montebello 19
Rebaudengo conte avv. Eug., ✻, v. Carlo Alberto 40.
Armandi cav. avv. Gio. Innoc., *segretario economo*, v. S. Massimo 4.
Jemina cav. prof. Augusto, v. Roma 29
Sanquirico cav. professore dott. Carlo v. Campana 37.
Gitti cav. prof. Vinc., v. Garibaldi 21.



**Professori**

Sanquirico cav. prof. dott. Carlo, *presid. del Collegio degli insegn.*, v. Campana 37.
Bassi avv. dott. Edoardo, v. Burdin 6.
Garelli cav. avv. prof. Alessandro, via Venti Sett. 5
Gitti cav. prof. Vincenzo, v. Garibaldi 21.
Giribodo ing. prof. Gio., v. Maria Vitt. 19.
Masè-Dari avv. prof. Eug., v. Garibaldi 5.
Mussa ing. prof. Teresio, v. Bonafous 8.
Perroncito comm. prof. Edoardo, c. del Valentino 40
Soave dott. prof. Marco, c. Raffaello 30
Tedeschi ing. prof. Massimo, Galleria Nazionale.
Testa dott. prof. Andrea, v. Gaudenzio Ferrari 7
Voglino dott. prof. Pietro, v. Garibaldi 24.
Zanotti Bianco cav. ing. prof. Ottavio, v. della Rocca 28
Jemina cav. ufliz. Augusto, *segretario del Consiglio degli insegnanti*, v. Roma 29.

## Scuola di Guerra

Via Bogino 6.

*Personale militare permanente*

Cerruti comm. Alberto, *Magg. Generale, Comandante*, v. Garibaldi 5
Corticelli cav. Carlo, *Colonnello di Stato Magg., Comand. in 2°*, c. Vinzaglio 19.
Canavesio-Griffa Luigi, *Capitano di Fanteria, Aiut. Magg. in 1°*, v. Bogino 6.
Brignone Cesare, *Tenente di Fant., Aiutante Maggiore in 2°*, v. Massena 31.
Corti Giuseppe, *Capitano contabile, Dirett. dei conti*, c. S. Maurizio 63.
Nicoli Dante, *Tenente contabile, Uff. pagatore*, v. Bogino 6.
Porro cav. Carlo, *Ten. Col. di Stato Magg., prof. di Geogr. Milit.*, c. Oporto 41.
Carioni cav. Vinc., *Ten. Colonn. di Stato Maggiore, prof. di Organica, relatore del Cons. d'Amministr.*, v. Rossini 14.
Negato cav. Luigi, *Ten. Colonn. di Stato Maggiore, prof. di Comunicazioni*, v. Ponza 3.
Ruelle cav. Carlo, *Ten. Colonn. di Stato Magg., prof. di Logistica*, v. Casale 132.
De Chaurand de St. Eustache cav. Enrico, *Ten. Colonn. di Stato Maggiore, prof. di Topografia*, v. Vanchiglia 11.
Bassoni cav. Giulio, *Magg. di Stato Magg., prof. di Storia militare*, c. Vitt. Em. II, 44.
Boron cav. Tullio, *Magg. di cavalleria, Direttore delle esercitazioni di equitazione* c. Oporto 51.
Barone cav. Enrico, *Maggiore di Stato Maggiore, prof. di Storia Militare*, via Maria Vittoria 23
Pugin cav. Gio., *Maggiore d'Artigl., prof. d'Armi e Fortificazione*, v. Assietta 27.
Leuchantin cav. Luigi, *Magg. di Stato Maggiore, prof. di Storia Militare*, via Perrone 3.
D'Amico cav. Carlo, *Magg. di Fanteria, prof. di Tattica*, c. S. Maurizio 18.
Regondi cav. Giuseppe, *Magg. dei Bersaglieri, addetto all'insegnamento di Logistica*, v. Mazzini 54.
Bosio Michele, *Ten. di Cavall., comand. il 2° plotone dello squadrone palafrenieri.*

*Personale civile insegnante*

Stevens cav. Giac., *profess. di lingua inglese*, via S. Secondo 37, p. 2.
Montaldo ing. cav. Felice, *prof. di chimica, mineral. e geologia*, v. Pietro Micca 20.
Rinaudo avv. comm. Costanzo, *prof. di scienze sociali*, via Robilant 3.
Camus cav. Giulio, *prof. di lettere franc.*, v. della Zecca 35.
Arman cav. Ettore, *prof. di storia gener.*, v. Princ. Tommaso 35.
Marselli cav. Carlo, *prof. di Lingua tedesca*, c. Oporto 17.
Scalenghe Luigi, *maestro scherma 2ª classe.*
Vergiati Paolo, *maestro di scherma di 2ª classe*, c. S. Maurizio 25.
Dabbene Ettore, *maestro di scherma 3ª cl.*
Bottan Luigi, *preparatore di mineralogia e geologia*, v. Bidone 26.
Clerici Gaud., *prepar. fisica*, v. Ospedale 32.
Carlevaris Pietro, *preparatore di chimica*, c. Vitt. Em. II, 84.

*Ufficiali di scrittura ed assistenti locali*

Lertora Gerolamo, *uffic. di scrittura di 1ª classe, addetto alla litogr.*, v. Gioberti 24.
Bosco Bartol., *uffic. di scrittura di 1ª classe, add. all'uff. Amministr.*, v. S. Chiara 50.
Milesi Dom., *uffic. di scrittura di 1ª classe, add. all'ufficio d'Amministr.*, c. Cairoli 22.
Pavesi Pietro, *uffic. di scrittura di 1ª cl., addetto all'ufficio del Comando*, c. Valentino 29.
Zumaglino Paolo, *uffic. di scrittura di 1ª cl., add all'ufficio del Comando*, v. Bogino 6.
Giustetto Domenico, *assistente locale di 1ª classe, usciere*, v. Bogino 6.
Greco Bern., *assist. locale di 1ª cl., usciere*, p. Emanuele Filiberto 22
Data Evasio, *distrib. alla Bibl.*, v. Bogino 6.
Robotti Gio., *addetto alla Biblioteca*, via Santorre Santarosa 5.
Robecchi Gius., *capo usciere*, v. Bogino 6.

*Inservienti*

Botto Pietro, v. Bogino 6.
Porporato Vittorio, v. Bogino 6.
Navone Carlo, v. Bogino 6.

## Comando della Scuola d'Applicazione d'Artiglieria e Genio e dell'Accademia Militare

Piazza Castello, N. 2.

*Comandante*

Triani comm. Angelo, maggior generale, v. Bogino 13, p. 2.

*Capitano addetto*

Imoda Luigi, Artiglieria, via Amedeo Avogadro 16.

*Ufficiale di scrittura*

Molino Pietro, v. del Parco 26.

## Scuola d'Applicaz. d'Artiglieria e Genio.

Ang. v. Arsenale e v. Arcivescovado.

*Comandante in 2°*

Perroderi cav. Emilio, colonnello d'Artigl.

**Personale militare insegnante e per la disciplina**

Figari cav. Bartol., ten. colonn. del Genio.
Mazza cav. Ernesto, maggiore id.
Borgatti cav. Mariano, magg. id.
Dabala cav. Francesco, magg. d'Artiglier.

*Capitani*

Strazzeri Giulio, Artiglieria.
Goria cav. Alessand., id.
D'Emilio Raffaele, Genio.
Garabelli dott. Luigi, Medico.
Polleschi Antonio, Genio.
Parodi cav. Carlo, Artiglieria.
Pelli Roberto, id.
Maggiorotti Andrea, Genio.
Du-lac Alfredo, aiut. magg. in 1°.
Tozzi cav. Pasquale, Artiglieria.
Trombetti Aldo, Genio.
Lucci Guglielmo, Artiglieria.
Parisch Giuseppe, Contabile.

*Tenenti*

Trovero Giac., Artiglieria.
Tamagnone Gio., id.
Milesi Domenico, id.
Ruggeri Vincenzo, id. aiut. magg. in 2°.
Racca Roberto, Veterinario.
Garbasso Alberto, Artiglieria.
Cornaro Paolo, id.
Damonte Lorenzo, Contabile.
Nobili Dino, Genio
Guidetti Ang., id.
Picone Federico, Artiglieria.
Cecchetti Adolfo, Genio.

*Maestri d'equitazione*

Cavallotti Eugen., capitano di Cavalleria.
Tamagno Pietro, tenente id.

*Maestri di scherma*

Guasti Carlo. — Fassini Luigi.

*Ufficiali di scrittura*

Formento Ferdin. Fresia Angelo.
Giorda Giovanni. Moroni Alessio.
Arrigoni Achille.

## Regia Accademia Militare

Via della Zecca 1.

*Comandante in 2°*

Drocchi cav. Pietro, colonn. d'Artiglieria, v. della Zecca 3.

*Direttore delle istruzioni militari*

Radicati di Marmorito cav. Roberto, maggiore d'Artiglier., relatore, p. Castello 2.

*Capitani*

Festa Riccardo, Artigl., aiut. magg. in 1°, v. della Zecca 3.
Motta cav. Gius., Genio, p. Castello 2.
Tommasina Mario, Medico, v. della Zecca 3.
Annibali Filippo, Artigl., v. della Zecca 3.
Sosso Giovanni, id. v. della Zecca 3.
Franchini Paolo, Contab., Direttore Conti, v. della Zecca 3.
Ghiberti Martino, Cavalleria, istruttore d'equitazione, v. Ottavio Revel 5.

*Ufficiali subalterni*

Ceresa Lorenzo, ten. Artigl., v. Zecca 3.
Saletta Luigi, id. id. v. Zecca 3.
Alice Pasquale, id. Contab., v. Bogino, 17.
Marchesi Tullio, ten. Artiglier., v. Zecca 3.
Riviera Lazzaro, id. id., v. Zecca 1.
Tappi Luigi, id. id., v. Zecca 3.
Ancona Annib., id. Contab. v. Zecca 3.
Orsi Guido, id. Artiglier., v. Zecca 1.
Alberti Adriano, id. Genio, v. Zecca 1.
Datta Ettore, id. id., v. Zecca 1.
Benzi Vincenzo, id. Cavalleria v. Montebello 9.

**Professori civili**

*Prof. di Lettere italiane.*
Bargilli Gius., ✉, ✱, p. Castello 2.

*Prof. di Chimica inorganica*
Morelli Giacinto ✉, ✱, v. Po 39.

*Prof. di Lettere francesi.*
Romand Alfonso, ✉, v. Urbano Rattazzi 5.

*Prof. di Storia Mil. e noz. di diritto*
Ferrero Ermanno, ✉, ✱, v. S. Quintino 19.

*Prof. di Analisi finita*
Porta Franc., ✉, v. Pio Quinto 13.

*Prof. di Fisica*
Morra Pietro Paolo, ✉, via Cavour 21.

*Prof. di Analisi infinitesimale*
Peano Giuseppe, ✉, v. Barbaroux 4.

*Prof. di Geometria proiettiva*
Pieri Mario, corso S. Maurizio 36.

*Prof. straord. di Lett. tedesche*
Gahlinger Giovanni, piazza Castello 14.



*Prof. straord. di Lett. italiane*
Roberti dott. Gius., via Vanchiglia 28.

*Prof. straord. di Geometria descrittiva*
Burali-Forti dott. Cesare, v. Gioberti 43.

*Prof. straord. di Meccanica razionale*
Castellano dott. Filib., c. Vitt. Em. II, 16.

*Prof. straord. di Chimica applicata*
Testa dott. Andrea, v. Gaud. Ferrari 7.

*Prof. str. di Dis. di paese e d'ornato*
Allason Silvio ✉, v. Rossini 1.
Campetti dott. Adolfo, v. Arsenale 41.
Ovazza ing. Elia, v. Mazzini 48.

*Prof. straord. di Analisi finita.*
Bettazzi dott. Rodolfo, c. S. Martino 1.

**Professori militari**

*Prof. di Nozioni d'artiglieria*
Festa Riccardo, capitano Artiglieria.
Saletta Luigi, tenente id.

*Professori di Fortificazione campale, di topografia e disegno di Fortificazione*
Motta Giuseppe, capitano Genio.
Datta Ettore, tenente id.

*Prof. di Arte militare*
Sosso Giovanni, capitano Artiglieria.
Tappi Luigi, tenente id.

*Professori di Storia militare*
Annibali Filippo, capitano Artiglieria.
Orsi Guido, tenente id.

*Prof. di Regolamenti militari.*
Ceresa Lorenzo, tenente Artiglieria.

*Professore nelle Nozioni di Contabilità ed Amministrazione*
Ancona Annibale, tenente contabile.

*Prof. di storia mil. e Dis. topografico.*
Marchesi Tullio, tenente Artiglieria.

*Prof. di Disegno d'Architettura.*
Alberti Adriano, tenente Genio.

**Istruttori d'Equitazione**

Ghiberti Martino, capit. Cavall.
Benzi Vincenzo, tenente Cavall.
Lanzuolo Carlo, furiere magg. Artigl.

**Istruttori di Ginnastica.**

Frigo Gio., *maestro di 3ª classe*, v. Pisa 41.
Porreca Polito, furiere magg. Fanteria, c. Reg. Margherita 82.

**Istruttori di Scherma.**

*Maestro di 1ª classe.*
Monti cav. Gio., v. Villa della Regina 26*bis*

*Maestro di 3ª classe.*
Vertecchi Ernesto, c. S. Maurizio 63.

*Maestri aggiunti di 1ª classe*
Gallanzi Giorgio, v. Princ. Amedeo 29.
Longhi Adolfo, v. Accad. Albertina 42.
Tagliaferri Federico, v. Rossini 23.

**Personale civile.**

Borrione Giuseppe, *ufficiale di scrittura di 3ª cl., add. alla 1ª comp.*
Sommo Lorenzo, *ufficiale di scrittura di 1ª cl., add. alla Direz. degli studi.*
Macchia Felice, *ufficiale di scrittura di 2ª cl., add. alla 2ª comp.*
Berrino Gius., *ufficiale di scrittura di 1ª cl., add. all'Ufficio d'ammin.*
Gervino Calisto, *ufficiale di scrittura di 1ª cl., add. all'Ufficio d'ammin.*
Malpensi Valentino, *ufficiale di scrittura di 2ª cl., add. alla 1ª compagnia.*
Lanfranco Gio., *ufficiale di scrittura di 2ª cl., add. all'Ufficio matricola e massa.*
Vecchietti Elpidio, *ufficiale di scrittura di 2ª cl., add. all'Ufficio d'ammin.*
Basso Francesco, *assist. locale di 1ª classe.*
Levorato Luigi, *assist. locale di 2ª classe.*

Onde mantenere a questa *GUIDA* la sua esattezza ed incontestata utilità per ogni ordine di cittadini, preghiamo il Pubblico di volerci coadiuvare, annunciandoci i ***traslochi,*** gli ***acquisti*** e le ***vendite degli stabili,*** le ***onorificenze,*** i ***decessi*** ed ogni sorta di variazioni avvenute nel corso dell'anno.

Le correzioni si eseguiscono **gratis** inviandole alla Ditta G. B. Paravia e C., via Arsenale, 29.

# INSEGNAMENTO SECONDARIO

## *Scuole Governative*

### Istituto Tecnico *Germano Sommeiller*

Corso Oporto 3.

**Giunta di vigilanza**

*Presidente*

Gioberti comm. avv. Emilio, *deleg. municipale*, v. Alfieri 24.

*Vice-Presidente*

Pasquali cav. avv. Ernesto, *delegato governativo*, v. Garibaldi 59.

*Membri*

Allasia comm. ing. Filib., *deleg. governativo*, p. Vitt. Eman. I, 10.

Adamino cav. avv. Gius., *deleg. provinciale*, v. Donati 1.

Tivoli Federico, comm. 🖃, *delegato della Camera di Commercio*, v. Arsenale 38.

Ferrari-Pietrogiorgi ing. prof. Achille, uffiz. ✻ e 🖃, *Preside dell'Istituto*, via v. S. Quintino 5.

**Amministrazione**

*Preside*

Ferrari-Pietrogiorgi prof. ing. Achille pred.

*Segretario*

Dellala Federico, v. Carlo Alberto 9.

*Vice-Segretario*

N. N.

*Applicato*

Barberis Giulio Cesare, v. S. Quintino 18.

**Personale insegnante**

Baretti dott. Martino, 🖃, *prof. titolare per la mineral. e geologia*.

Bettazzi dott. Enrico, *prof. titolare di lettere italiane*, v. Vanchiglia 6.

Bizzarri dott. Decio, *prof. tit. di chimica*, v. Baretti 8, p. 3.

Bragagnolo dott. Gio., *prof. titolare di storia generale*, v. S. Quintino 22.

Bonardi dott. Ercole, *professore titolare di lettere italiane*, c. Vitt. Em. II, 28.

Carena ing. Secondo, 🖃, *prof. titolare di costruz. e disegno relativo*, v. Mazzini 34.

Cattaneo dott. Carlo, *prof. titol. di fisica*, v. S. Quintino 34.

Della-Sala-Spada Cesare, *prof. titolare di dis. di applicaz. ornam. e di architett.*, v. Donati 2.

Del Lupo dott. Michele, *prof. titolare di storia naturale*, v. Vitt. Amedeo II, 17.

Errera dott. Carlo, *prof. tit. di storia e geografia*, v. Berthollet 5.

Fenoglio ing. Luigi, 🖃, *prof. titolare di matematica e geometria descrit.*, piazza Em. Filiberto 9, p. 2.

Fenoglio ing. Pietro, 🖃, *prof. titol. di top. e disegno relativo*, v. Venti Settembre 60.

Fettarappa ing. Giulio 🖃, *prof. titolare di estimo rurale*, v. Lagrange 29, p. 3.

Fibbi dott. Cesare, *prof. titolare di matematica*, v. Amedeo Avogadro 16.

N. N., *per il disegno ornamentale a mano libera*.

Fubini Simone, *prof. regg. di chimica tintoria e merciologia*, c. Vitt. Em. II, 67.

Galassini ing. Alfredo, *prof. titolare di tecn. mecc. e disegn. relat., e di geometria descrittiva*, p. Carlo Em. II, 9.

Ganori ing. cav. Carlo, *prof. regg. di disegno geometrico*, v. Andrea Provana 1.

Ghiotti Candido, 🖃, *prof. titolare di lingua francese*, v. Vanchiglia 42.

Gitti rag. Vinc., 🖃, *prof. titol. di ragion. e pratica commerciale*, v. Garibaldi 21.

Jemina Augusto, uffiz. 🖃, *prof. titolare di agraria*, v. Roma 29.

Lantelme dott. Gius., *prof. titolare di matematica*, v. Po 30, p. 4.

Modigliano dott. Cesare, *prof. titolare di matematica*, c. Vitt. Em. II, 63.

Molinari Gius., ✻, 🖃, *dott. prof. titolare di lettere ital.*, v. Venti Settembre 50.

Molineri Gius. Cesare, 🖃, *prof titolare di lettere italiane*, v. Mazzini 7.

Pederzolli dott. Miradio, *prof. titolare di geografia*, c. Re Umberto 42.

Picasso ing. Vittorio Em., *profess. titol. di meccanica e disegno relativo*, via Venti Settembre 8.

Rameri avv. Luigi, 🖃, *prof. titol. di economia politica e statistica e scienza finanziaria*, v. Assietta 37.



Rasina rag. Edoardo, *prof. titolare di computisteria e ragioneria*, v. Fabro 1.

Sant'Angelo Spoto avv. Ippolito, *prof. titolare di diritto civile e amministr. e di legislazione rurale*, v. del Deposito 3.

Schwarz Giacomo, *prof. tit. di lingua tedesca*, v. Saluzzo 5.

Stevens Giac., 🖃, *prof. titolare di lingua inglese*, via S. Secondo 37.

Travez ing. Cesare, 🖃, *prof. tit. di tecnologia tessile*, c. Vitt. Em. II, 59.

Vallo Pietro, *prof. titolare di lingua francese*, v. S. Quintino 20.

Vivero dott. Camillo, *prof. reggente di storia generale*, v. della Rocca 23.

Zanso Giovanni, *incar. dell'insegnamento della calligrafia*, v. Garibaldi 53.

Zucchi Edoardo, *maestro di ginnastica, incaricato per l'Istituto*, v. Lagrange 30.

Arnaud Vitt., *incaricato di lingua francese nella scuola pratica di commercio*, via Princ. Tommaso 20.

Battistoni Gius., *incar. di lingua ital. nella scuola pratica di comm.*, v. della Rocca 21.

Boffa Alfredo, *incaricato dell'insegnamento delle operazioni e tariffe doganali nella scuola pratica di commercio*, via Ottavio Revel 5.

Boramello rag. Gius., *inc. di contab. nella scuola prat. di comm.*, v. De Sonnaz 14.

Castellano dott. Filiberto, *incaric. di matematica nella scuola prat. di commercio*, c. Vitt. Em. II, 16.

Ferraris Gius., *incaricato di lingua francese nella scuola pratica di commercio*, via Orto Botanico 30.

Gagnone rag. Eugenio, *incaricato di contabilità nella scuola pratica di commercio*, v. S. Chiara 20.

Orcella dott. Andrea, *incaricato di lingua ital. nella scuola pratica di commercio*, v. Vitt. Em. II, 57.

Pallavicini Rinaldo, *incar. dell'insegnamento della geografia nella scuola pratica di commercio*, v. Deposito 5.

Pistore Franc., 🖃, *incaricato dell'insegn. dei trasporti e tariffe ferroviarie nella scuola prat. di comm.*, c. Re Umberto 42.

Sabene Carlo, *incar di calligrafia nella scuola prat dicomm.*, c. Princ. Eugenio 14.

Simonetti dott. Cesare, *assist. alla cattedra di fisica*, v. Princ. Tommaso 33.

Taggi ing. Vitt, *assist. alla cattedra di costruz. e disegno relat.*, p. Saluzzo 4.

Tonzatti ing. Ferruccio, *assist. alla cattedra di disegno di applicaz. ornamentali e di architettura*, p. Carlo Em. II, 9.

Valletti avv. Lorenzo, *assist. alla cattedra di agraria e storia natur.*, v. Finanze 13.

Grande dott. Ernesto, *assistente alla cattedra di chimica*.

Ricossa geom. Licinio, *assist. alla cattedra di topogr. e dis. relat.*, v. S. Domenico 34.

Varetto cav. Luigi, *assistente alla cattedra di diseg. ornam. geom.*, c. Siccardi 53.

Vigna Adolfo, *assist. alla cattedra di disegno a mano libera*, v. Montebello 21.

Rossi Paolo, *assistente meccanico*, v. Vanchiglia 21.

*Personale di servizio*

N. N., *usciere della Presidenza*.

Lucci Felice, *bidello della Presidenza*, via Gazometro 10.

Bogetti Giac., *bidello capo*, v. Magenta 5.

Pastore Nicola, *bidello*, v. S. Fr. da Paola 41.

Garino Giovanni, *id.*, v. Arsenale 34.

Rossi Alessandro, *bidello*, v. Arsenale 41.

Ambrosini Agost., *bidello*, v. Andr. Doria 6.

Zumaglino Gio., *id.*, v. della Rocca 38.

Minelli Bernardo *fattor.*, barr. d'Orbassano.

Alemano Gius., *custode*, c. Oporto 3.

### R. Liceo *Cavour*

Via del Carmine 7

Pavesio dott. cav. Paolo, *preside-rettore del Convitto Nazionale Umberto I.*

Antognoni dott. Oreste, *prof. di lettere italiane*, v. Juvara 23.

Garizio dott. agg. cav. Eusebio, *prof. di lett. lat. e greca*, strada di Francia 157.

Marco dott. Felice, 🖃, *prof. di fisico-chimica*, via Assarotti 10.

Papa dott. aggr. cav. Vincenzo, *prof. di storia e geografia*, via Porta Palatina 2.

Salvadori conte cav. uff. Tommaso, *prof. di storia naturale*, v. Principe Tommaso 17.

Amosso dott. cav. Bernardo, *prof. di filosofia*, v. Ottavio Revel 5.

Bettazzi dott. Rodolfo *prof. di matematica*, c. S. Martino 1.

Zuretti dott. O., *prof di lett. lat. e greche nelle classi aggiunte*, v. Bonafous 10.

Gabotto dott. Ferdinando, *prof. d'Italiano nelle classi aggiunte*, v. Ponza 4.

Bosco Matteo, *insegnante di ginnastica*, via Arsenale 36 *bis*.

### R. Liceo *Gioberti*

Via Ospedale 33.

Ferrua cav. Michele, *preside*, via Maria Vittoria 42.

Capello dott. coll. Andrea, 🖃, *prof. di filosofia razionale*, p. Lagrange 1.

Corrado Corradino, 🖃, *prof. di letteratura italiana*, p. Vitt. Em. I, 14.

Bonino G. B., *prof. titolare di letteratura latina e greca*, v. dei Mille 56.
Martel dott. cav. Edoardo, *professore di storia naturale*, v. Mad. Cristina 9.
Rovea dott. Secondo, ✻, *prof. tit. di matematica*, via sant'Anselmo 21, p. 2.
Rinaudo dott. agg. Costanzo, comm. ✉, *prof. di storia*, v. Robilant 3.
Romanese dott. Riccardo, *prof. di fisica e chimica*, c. Vitt. Eman. II, 32.
Nazari dott. Oreste, *prof. aggiunto per l'ital., la storia ed il greco*, v. Cavour 11.
Serena Felice, *maestro di ginnastica*, corso Firenze 51, piano terreno.
Roberti Gius., *comandato per l'ital. e la storia*, v. Vanchiglia 28.
Borghesio cav. Gius., *comandato nelle classi aggiunte*, via Melchior Gioia 8.

## R. Liceo *Massimo D'Azeglio*
Via Parini 8.

Eyveau prof. Gio., *preside*, c. Vittorio Eman. II, 82.
Mantovani dott. Dino, *prof. di lettere italiane*, v. Arsenale 14.
Tesio dott. Bartolomeo, *prof. di lettere latine e greche*, v. Gioberti 40.
Billia dott. Michelangelo, *prof. di filosofia*, c. Vinzaglio 7.
Feliciangeli dott. Bernardo, *prof. di storia e geografia*, c. Oporto 13.
Poggio dott. Francesco, ✉, *prof. di mat.*, v. Cernaia 16.
Perosino dott. Carlo, *prof. di fisico-chimica*, via dei Fiori 19, p. 1.
Rocci Edoardo, *maestro di ginnastica*, via Lagrange 30.

## R. Ginnasio *Cavour*
Via Carmine 7.

Pavesio dott. cav. Paolo, pred., *Direttore*.
Mignone dott. Gius., *prof. della quarta classe*, p. Statuto 15.
Valmaggi dott. Luigi, *prof. della quinta classe*, v. S. Secondo 31.
Beraudi dott. Sebastiano, *prof. della terza classe*, c. S. Martino 5.
Avandino dott. Alessandro, *professore della prima classe*, c. Vitt. Em. II, 73.
Rosinganna Pasquale, *professore della seconda classe*, v. del Carmine 4.
Ferro Gio, *prof. d'aritm.*, v. Deposito 3.
Prochet Davide, *prof. di lingua francese*, via Berthollet 31.
Rovea ing. Gio., *prof. di arit. nelle sezioni aggiunte*.
Bosco Matteo, *maestro di ginn., predetto*.

## R. Ginnasio *Massimo D'Azeglio*
Via Parini 8.

Eyveau prof. Gio., *preside*, c. Vittorio Em. II, 82.
Germi dott. Gio. Batt., *prof. tit. del Ginnasio super.*, v. S. Quintino 33.
Russiano dott. Bartol., *prof. titolare Ginnasio superiore*, v. Gioberti 30.
Cereti Pio Evasio, *prof. titolare del Ginnasio infer.* v. S. Quintino 17.
Fossarelli Gio. Batt., ✉, *prof. tit. del Ginnasio inferiore*, via Lagrange 47.
Operti Franc., ✻, *prof. titol. del Ginnasio inferiore*, v. Saluzzo 30.
Bessone Luigi, *professore di lingua francese*, v. S. Quintino 34, p. 3.
Ferro Gio., *incar. di aritm.*, v. Deposito 3.
Rocci Ed., *maestro di ginn.*, v. Lagrange 30.

## R. Ginnasio *Umberto I*
Via delle Scuole 1.

Pavesio dott. cav. Paolo, *Direttore*.
Corsini dott. Vitt., *titol. 1ª cl.*, v. Cibrario 3.
Pescatore dott. Giacomo, *incaricato nella 5ª per il latino e greco*.
Zini dott. Zino, *inc. nella 4ª classe, per l'italiano e la storia e geografia*.
Salsotto prof. dott. Gius., *regg. la 3ª cl.*, v. Assietta 3.
Giordano dott. Edoardo, *tit. della 2ª cl.*
Corbelli prof. Edgardo, *tit. della 1ª classe*.
Bernardi ing. Luigi, *per la matem. e storia natur.*, v. Po 45.
Cerutti prof. Fr., *per il franc.*, v. S. Chiara 34.

## R. Ginnasio *Gioberti*
Via Ospedale 33.

Ferrua Michele, ✉, *Direttore*.
Amerio dott. Gio., *profess. titolare della classe 4ª*, v. Silvio Pellico 8.
Foffano dott. Luigi, *titolare della quinta classe*, v. Maria Vittoria 38.
Majotti dott. Fortunato, *titol. della seconda classe*, p. Em. Filiberto 14.
Coda dott. cav. Costantino, *regg. della 3ª classe*, v. Assarotti 14.
Maranzana Franc., *prof. tit. della prima classe*, v. Ormea 38.
Fagnano Fr., *inc. di aritm.*, c. Vitt. Em. II, 22.
Fassini Sesto, *comandato alla 2ª classe, sez. 2ª*, strada di Francia 56.
De Fey Edoardo, *insegnante di lingua francese*, v. Mazzini 3.
Amedeo di Lamporo Luigi, *comandato alla 4ª classe sez. 2ª*, v. Val Salice 77.
Secreto Gius., *comandato alla 1ª classe, sez. 2ª*, c. Firenze 51.



## R. Ginnasio *Cesare Balbo*
Via Porta Palatina 31.

Rosso dott. Gius., *Direttore*, c. Oporto 51.
Levi dott. Attilio, *prof. delle classi super.*, c. Vitt. Em. II, 37.
De Magistris dott. Giuseppe, ✉, *prof. delle classi superiori*, v. Private 3.
Casarone dott. Gius., *prof. delle classi inferiori*, v. Lagrange 47.
Vernanelli dott. Giacomo, *prof. delle classi inferiori*, v. Garibaldi 11.
Pastore dott. Luigi, *prof. delle classi inferiori*, c. Valentino 37.
Savoja ing. Gius., *prof. di matematica e storia naturale*, v. Goffredo Casalis 51.
Maranzana dott. Francesco, *prof. di lingua francese*, v. Ormea 38.
Bosco Matteo, *maestro di ginnastica*, via Arsenale 36 *bis*.

## R. Ginnasio
## Istituto Internazionale Italiano
Via Saluzzo 55.

Bartana dott. Emilio, *Dirett.*, v. Valperga Caluso 28.
Lanfranchi dott. avv. Vinc., *prof. della 5ª classe*, v. Ospedale 19.
Rambaldi Emilio, dottore di collegio, *prof. della 4ª classe*, v. Berthollet 30.
Rambaldi Luigi, dott. in lettere, *prof. della 3ª classe*, v. Mad. Cristina 63.
Giglio-Tos Efisio, dott. in lettere e fil., *prof. di 2ª classe*, v. Cernaia 44.
Martinetti Giovanni, *prof. della 1ª classe*, v. Montevecchio 11 *bis*.
Peyretti Francesco, *profess. d'aritmetica*, c. Valentino 9.
Romanel cav. Alfonso, *prof. di lingua francese*, v. Urbano Rattazzi 5.
Barberis Francesco, *maestro di ginnastica*, v. Legnano 1.
Pollo Franc., *bidello*, v. Saluzzo 55.
Giannone Zaverio, *custode*.

## R. Scuola Tecnica *Plana*
Via Garibaldi 36.

Barbero dott. Giuseppe, ✉, *Direttore*, via Passalacqua 1.
Gelizzi Giangiacomo, *prof. titol. di lettere italiane*, v. Carmine 11, p. 3.
Mazzi ing. Luigi, *prof. tit. di matematica*, via Urbano Rattazzi 1.
Lolli Camillo, *prof. titol. di lingua francese*, v. dei Mille 44.
Pallavicini Rinaldo, *prof. titolare di storia e geografia*, v. Deposito 5.
Ceradelli Giacomo, *prof. tit. di disegno*, via Vanchiglia 17.
Sismondi Chiaffredo, *regg. di computist.*, v. Mad. Cristina 49.
Barbero Gius., predetto, *incar. dell'insegn. della fisica, chimica e storia naturale*.
Carrero Gius., *reggente dell'insegnamento della calligrafia*, v. Cernaia 36.
Barberis Franc., *inseg. di ginnastica*, via Legnano 1.

## R. Scuola Tecnica
## *Germano Sommeiller*
Via Sagliano 5.

**Insegnanti Sezione Maschile**

Ghiotti prof. cav. Candido, *Direttore*, via Vanchiglia 42.
Tamagnone dott. Giovanni, *prof. titolare di storia e geografia*, v. Mazzini 26.
Burali-Forti dott. Cesare, *prof. titolare di matematica*, v. Gioberti 43.
Ferreri Giov., *prof. reg. di lingua italiana*, v. Garibaldi 45.
Bessone Luigi, *prof. reggente di lingua francese*, v. S. Quintino 34.
Virgilio dott. Francesco, *prof. reggente di storia natur. e fisico-chimica*, v. Po 48.
Sismondi Chiaffredo, *prof. incaricato di computisteria*, v. Madama Cristina 49.
Carrero cav. Gius., *prof. inc. dell'insegnamento della calligr.*, v. Cernaia 36.
Genta Alberi, *prof. incaricato di disegno lineare e ornato*, v. Parini 10.
Belmonte Domen., *maestro di ginnastica*, v. Princ. Tommaso 27.
Ramorino dott. Angelo, *professore incaric. di matematica nelle classi aggiunte*, via Berthollet 27.
Rolla dott. Alfredo, *prof. incar. di storia, geogr. e lingua italiana nelle cl. aggiunte*, v. Botero 17.
Solari dott. Giovenale, *prof. incar. di storia e geogr. nelle classi agg.*, v. Botero *bis*.
Garino Domenico, *bidello*, v. Sagliano 5.

**Insegnanti Sezione Femminile**

Arnaud Erminia, *insegnante calligrafia*, v. Princ. Tommaso 20.
Barale-Osasco dott.ª Maria, *insegn. lingua italiana*, v. Bonafous 4.
Calissano dott.ª Beatrice, *insegn. lingua italiana*, v. Garibaldi 19.
Chiora Vittoria, *insegn. scienze naturali*, c. Valentino 40.

Franceschini Vincenzina, *maestra di ginnastica e assistente*, v Balbis 3
Giosserano Maria, *insegn. computisteria*, c. Siccardi 51.
Grassis-Rossi Eugenia, *insegnante disegno*, v. Sebastiano Valfrè 18
La Rocca Carolina, *insegnante lingua francese*, p. Vitt. Em. I, 11.
Macina Luisa, *insegnante lingua italiana*, v. S. Secondo 30
Rissone Maria, *maestra di lavori femminili*, v. Madama Cristina 20.
Rostaing Ida, *insegn. matem.*, c. Oporto 28.
Tommasina dott.ª Matilde, *insegn. storia e geografia*, v. Mad. Cristina 11.

## R. Scuola Tecnica
## *Giuseppe Lagrangia*
Via Rosine 20.

Abrate cav. dott. Tomm., *Dir.*, v. Fiori 45.
Bovi ing. Benvenuto-Alessio, *prof. titol. di dis. geomet.*, v. S. Franc. da Paola 38.
Vottero ing. Giacomo, *prof. titolare di matematica*, v. Accad. Albertina 37.
Battistoni Gius., *prof. titol. di lingua italiana*, v. della Rocca 21.
Ferraris Gius., *titolare di lingua francese*, v. Orto Botanico 30.
Fasana prof. Bart., *titolare di storia e geografia, e dei diritti e doveri del cittadino*, via Carlo Alberto 40, p 1.
Tonso Giov., *incaricato della calligrafia*, v. Garibaldi 53, p. 3.
Piolti dott. Gius., *regg. dell'insegnamento di scienze naturali e igiene*, v. Saluzzo 4.
Zaccaria Albino, *prof. regg. di computisteria*, v. Passalacqua 2
Serena Felice, *maestro di ginnastica.*

*Classi aggiunte*

Ferraris Carlo, *prof. incar. dell'insegn. della lingua ital.*, v. S. Franc. Paola 43.
Coda Michele, *prof. incar. della matematica*, via Napione 5.

## R. Scuola Tecnica Femminile
## *Giuseppe Lagrange*
Via Rosine 14.

Abrate cav. dott. Tommaso, *Dir.*, v. Fiori 45.
Balegno dott.ª Eugenia, *incar. dell'inseg. della Storia e geog.*, v. Val Salice 20.
Capitolo prof.ª Maria, *incar. dell'insegn. lingua ital.*, v. Bertola 9.
Faggiani Delfina, *incar. dell'inseg. della calligrafia*, v. Roma 33.
Gallesio Guglielmina, *incar. dell'insegn. dei lav. donneschi e assist.*, c. Oporto
Noceti Ermelinda, *incar. dell'inseg. del disegno*, c. Re Umberto 25.
Piano Delfina, *incar. dell'inseg. della lingua francese*, v. Melchior Gioia 10.
Revelli Marta *incar. dell'inseg. della ginnastica*, v. Galliari 12.
Terracini dott.ª Ida, *incar. dell'insegn. della matem.*, c. Vitt. Em. II, 50.
Chiora Maria Vittoria, *incaric. dell'insegnam. scienze naturali*, c. Valentino

## R. Scuola Tecnica
## *Carlo Ignazio Giulio*
Corso Valentino 30.

Cagno dott. Bened., ✱, 🖃, *Dir.*, v. Mercanti
Laguzzi Lorenzo, 🖃, *prof. titolare lettere italiane*, v. Princ. Tommaso 35.
Zaramella ing. Rob., *prof. di matem. ed incaricato della computisteria.*
Petti Leopoldo, *prof. reggente di francese*, v. Sant'Anselmo 13.
Da Ponte Niccolò, *titolare di storia e geogr. e dir. e dov.*, v. Orto Botanico 30.
Malchiodi Ant., *prof. tit. di disegno* via Mad. Cristina 49.
Tempia Gius., *incaricato dell'insegn. della calligr.*, v. Orto Botanico 30.
Cagno prof. Bened., predetto, *incaric. dell'insegn. della fisica, chimica e storia nat.*
Barberis Franc., *inc. dell'insegn. della ginnastica*, v. Legnano 1.

## R. Scuola Tecnica
## *Tommaso Valperga di Caluso*
Via Porta Palatina 30, p. 2.

Drocco Franc., *Direttore titol. e prof. incar. di lingua ital.*, v. Barbaroux 2.
Bersano Gio. Batt., *prof. reggente di matematica*, v. Ormea 20.
Berlia Luigi, 🖃, *prof. titolare di disegno*, c. S. Maurizio 19.
Bernardi Carlo, *prof. tit. per la storia e la geogr. e dov. e dir.*, c. Princ. d'Acaia 22.
Del Lupo Mich., *incar. della storia naturale e fisico-chimica*, v. Vitt. Amedeo 17.
Zaccaria Albino, *incar. per la contabilità*, v. Passalacqua 2.
La Rosa Gaetano, *prof. incar. dell'insegn. della calligrafia*, v. Venti Sett. 57.
Falchero Gust., *maes. di ginn.*, v. Genova 20
Berlia Luigi, figlio, *incar. di disegno*, c. S. Maurizio 19.
Arnaud Vittorio, *prof. tit. di lingua franc.*, v. Princ. Tommaso 20.



## R. Scuola di Commercio
Via Saluzzo 55.

...la governativa pubblica, dipendente dal Ministero di Agricoltura, Industria e Commercio. — ...ita al R. Istituto Internazionale per R. Decreto ...3 ottobre 1884.

*Direttore*

...ario comm. Giacinto, *Regio Commissario*, v. Mercanti 18.
...ieri cav. Giuseppe, *Vice-Direttore.*

*Professori*

...niele Michele, *prof. di comput., ragion., aritmetica*, v. Saluzzo 63.
...ieri cav. Gius., *prof. di storia commerciale e di letteratura*, v. Saluzzo 55.
...rmento Ettore, *prof. di merciologia*, corso Massimo d'Azeglio 22.
Roletti avv. Adolfo, *prof. di legisl. dogan.*
...ewer Franc., *prof. di tedesco*, v. Assietta 3.
...mand cav. Alfonso, *profess. di lingua francese*, v. Urbano Ratazzi 5.
Pastore Franc., 🖃, *prof. per le tariffe ferroviarie e marittime*, c. Re Umberto 42.
...bino rag. Ciro Orazio, *prof. di calligr.*, c. Vitt. Em. II, 127.
Richeri Giac., *prof. d'inglese*, v. Alfieri 26.
Ferraro don Gio., *dott. in lett., prof. di geografia*, v. Sacchi 36.
Einaudi dott. Luigi, *assist. al labor. di economia politica della R. Università.*
Battaglini dott. in legge, *prof. di morale.*

## Collegio-Convitto Nazionale
## *Umberto I*
Via delle Scuole 1.

**Consiglio d'Amministrazione.**

*Presidente*

Pavesio dott. cav. Paolo, *Preside-Rettore. Consigliere provinciale delegato.*
...brario comm. avv. Giacinto, Deputato al Parlamento.
*Consigliere municipale delegato*
...avaglià avv. Enrico, v. Consolata 6.
*Consiglieri delegati governativi*
...obba comm. prof. Romualdo.
...eamicis cav. Ettore, v. Fabro 2.
...olfo Severino, *segretario.*

**Personale del Convitto.**

Pavesio dott. cav. Paolo, pred., *Pres-Rett.*
...hina prof. Gio., *Censore.*
...alangero cav. sac. G. B., *Direttore spirit.*
...olfo Severino, *Economo cassiere.*

**Insegnanti del R. Ginnasio Umberto I**
(Vedi l'Elenco a pag. 478).

**Insegnanti delle classi elementari**

Cassini Luigi. Crivelli dott. Giacomo.

**Istitutori**

Pescatore dott. Giacomo. Regis Pietro, Capaguzzi Secondo.
De Filippi Casimiro Gallo Giuseppe.
Piacenza Gio. Santoro Ferdinando
De Osma Vittorino. Galimberti Bartol.
Savarro Giov. Ferreri Tommaso.

**Officiali addetti al Convitto**

*Medici e chirurghi*

Mercandino dott. Franc., c. Siccardi 7.
Ercole D., v. Mercanti 3.

*Maestro di esercizi militari e di scherma*

Serra Franc., v. Bogino 17.

*Maestro di ginnastica*

Ottino Giuseppe.

*Maestro di ornato, paesaggio e figura*

Tesio Giacinto, v. Bonafous 6.

*Maestro da ballo*

Vogliazzo Gius., v. Genova 2.

*Maestro di calligrafia*

Preatoni cav. Ant., v. S. Agostino 14.

*Maestro di pianoforte*

Quartero Ant., v. Mazzini 46.

*Maestro di violino*

Giovannetti cav. prof. M., v. Carlo Alb. 43.

*Maestro di flauto*

Daniele Edoardo, v. Mazzini 4.

*Maestro di lingua tedesca*

De Bender cav. prof. Gius., v. Cernaia 16.

## Scuola Normale Femminile Paregg.
## *Domenico Berti*
Via Saluzzo 24

*Presidente*

Bongioannini comm. ing. Franc., *Regio Provveditore agli studi.*

*Consiglieri*

Boselli comm. Paolo, presid. del Consiglio Provinciale amministrativo.
Il Sindaco di Torino.
N. N. *rappresentante il Consiglio scolastico provinciale.*
Ottino comm. Enr. prof., v. Stampatori 5, *Consigliere eletto dal Governo.*

*Ispettrici*

Voli-Cavalli Giuseppina, v. Nizza 3.
Silvetti-Papa Emilia, v. Sacchi 14.
Giacomelli Luigia ved. Mottura, piazza Statuto 14.

*Direttrice*

Rolandi-Provale Teresa, v. Princ. Tomm. 20

*Insegnanti*

Capello cav. prof. Andrea, p. Lagrange 1.
Lanza prof. Dom., ☎, c. Vitt. Em. II, 72.
Bettazzi prof. Enrico, v. Vanchiglia 6.
Corbelli prof. Edgardo, ☎, via Montevecchio 11*bis*.
Berlia cav. prof. Luigi, c. S. Maurizio 19.
Rossi prof. Carlo Gius., v. dei Mille 38
Miraglia prof. cav. Matteo, corso Re Umberto 7.
Voglino prof. Pietro, v. Garibaldi 24.
Virgilio prof. Franc., v. Po 48.
Feliciangeli prof. Bernardino, c. Oporto 13.
Formento profess. Ettore, corso Massimo d'Azeglio 22.
Varetto prof. cav. Luigi, c. Siccardi 53.
Toldo prof. Pietro, v. S. Quintino 20.
Chiora Maria Vittoria, c. Valentino 40.
Lora Carlotta, v. S. Teresa 24.
Quattrocolo Gianoglio Teresa, via dell'Ospedale 24.
Bertotti Teresa, v. Gioberti 23.
Peyron-Velleda, v. Gioberti 50.
Barale-Osasco Maria, v. Bonafous 4.
Calissano Beatrice, v. Garibaldi 19.
Anghileri-Valgoi Giuseppina, corso Re Umberto 38.
Tommasina Matilde, v. Mad. Cristina 11.
Osasco Elodia, v. Bonafous 4.
Bargoni Maria, v. Roma 24.
Dagasso Battistina, v. Gioberti 36.
Guglielmone Maria, c. Vitt. Em. II, 104.
Francone Luigia, v. Saluzzo 53.
Crotto Clara, v. Saluzzo 7.
Virglio Luigia, v. Massena 38.

## R. Scuola Normale Femminile di educazione fisica

(Regio Decreto 13 Novembre 1890).

Corso Re Umberto 23.

Questa Scuola è istituita presso la Società Ginnastica di Torino.

La Commissione di vigilanza è composta di sei Delegati del Ministero della Pubblica Istruzione, dei quali uno sarà Presidente della Commissione, di un delegato del Municipio e di un Delegato della Società Ginnastica finchè la Scuola si terrà nella sua palestra.

I Membri della Commissione durano in carica per un triennio e possono essere riconfermati.

**Consiglio di vigilanza**

*Presidente*

Rossi prof. comm. Pietro, R. Provveditore agli studi in riposo, v. Goito 15.

*Membri*

Regis ing. cav. Domen., *delegato governativo*, c. Vitt. Eman. II, 58.
Biscaretti di Ruffia conte Roberto, *deleg. munic.*, piazza Cavour 8.
Aymonino cav. Alessandro, *deleg. della Società Ginnastica*, v. Mad. Cristina 11.
Cavalli Cesare, *segretario*, v. Burdin 6.

**Personale insegnante**

Bertoni prof. cav. Giuseppe, *Direttore, insegn. ginn. teorica pratica*, v. Galliari 12.
Gamba bar. prof. comm. Alberto, *insegn. di anat., fisiol. e igiene*, c. Vitt. Em. II, 30.
Abrate prof. cav. Tommaso, *insegnante di pedagogia e storia*, v. dei Fiori 45.
Thermignon Delfino, *insegnante di canto*, via S. Chiara 8.
Revelli Enrichetta, *maestra assistente*, via Galliari 12.

La Stamperia REALE-PARAVIA, Via Arsenale, 29, Torino

*che occupa 4 valenti Revisori e molti distinti Compositori-tipografi, fornita di nuovi caratteri Romani, Elzeviriani, Bodoniani, Lapidari, Greci, Ebraici, Copti, Arabi, Sanscriti e Geroglifici, trovasi in grado di fare accuratissime pubblicazioni per Musei, Accademie, Istituti Scientifici, ecc. a prezzi molto convenienti.*

CHIEDERE SAGGI E PREVENTIVI



# INSEGNAMENTO PRIMARIO

## *Scuole Municipali.*

### Commiss. permanente d'istruzione

Albertini cav. Giacomo.
Badini-Confalonieri comm. avv. Alfonso.
Carle avv. comm. Giuseppe.
Cavaglià avv. Enrico.
Daneo comm. avv. Edoardo.
Dumontel cav. Federico.
Fontana comm. avv. Leone.
Gioberti avv. comm. Emilio.
Luino comm. prof. Giovanni.
Marsano avv. Benedetto.
Mattirolo comm. prof. Luigi.
Parato prof. comm. Antonino.
Porzio-Giovanola cav. prof. Carlo.
Reycend ing. comm. Angelo.
Ricci des Ferres cav. bar. Carlo.
Rossi senatore Angelo.

### Direzione Centrale delle Scuole Municipali

Via Corte d'Appello 1, scala 4ª, p. 3.

Ambrosini cav. prof. Antonio, *Direttore generale*, v. Ospedale 40.
Mei prof. Ciro, *Ispett.*, c. Reg. Margh. 148.

### Deputati di vigilanza delle Scuole municipali elementari

*per l'anno* 1897-1898

#### *Scuole Urbane*

(Per gli indirizzi delle Scuole vedi pag. 562).

**Aurora** (*maschile e femminile*) e Succurs. **Barriera di Lanzo.**
Rossi Angelo, v. S. Dalmazzo 28
**Boncompagni** (*masch. e femm.* e Succursali **Barr. di Francia e Campidoglio.**
Rinaudo prof. comm. Costanzo, via Robilant 3.
**Consolata** (*masch. e femm.* e Succursali **Borgo Dora e Valdocco**).
Rabbi cav. Lorenzo, v. Garibaldi 20.
**D'Azeglio** (*maschile e femminile* e Succursali **Rubatto e Barr. di Casale**).
Guyot cav. Vitt., Villa Regina.
**Dora** (*maschile* e **Tasso** (*masch. e femm.*).
Mattirolo prof. comm. Luigi, c. Vittorio Em. II, 16.
**Monviso** (*maschile e femm.*)
Geisser avv. Alberto, v. Arsenale 33.
**Silvio Pellico** (*maschile e femminile*).
Cantù cav. Luigi, v. Maria Vittoria 3.
**Po** (*femminile*), v. Rossini e **Po** (*maschile e femm.*) v. Barolo.
Barberis comm. Pier Ang., v. Bava 7.
**Rayneri G. A.** (*maschile e femminile*) e Succursale v. Galliari 4*bis*.
Parato prof. comm. Antonino, c. Re Umberto 17.
**Ricardi di Netro** (*maschile e femminile*) e Succursale via Seb. Valfrè.
Badini Confalonieri comm. avv. Alf. c. Vitt Em. 86.
**Rignon** (*maschile e femminile*) e Succursale, v. Pastrengo 11.
Rignon conte Felice, v. S. Franc. da Paola 2.
**Rosmini** (*maschile e femminile*) e Succursale **Cittadella.**
Tacconis cav. dott. Camillo, v. Garibaldi 13.
**San Tommaso.** (*femminile*). **V. Troya** e Succursale **v. Mercanti** (*maschile*).
Biscaretti di Ruffia conte Roberto, p. Cavour 10.
**Sclopis F.** (*maschile e femm.*).
Della Porta avv. Alessio, p. Savoia 6.
**Tommaseo** (*maschile e femminile*).
Mosca comm. Luigi, v. Mazzini 31.
**Vanchiglia** (*maschile e femminile*).
Fontana comm. avv. Leone, p. Vittorio Em. I, 12.

#### *Scuole Suburbane*

**Badia di Stura** . Gargano avv. Gio. via S. Dalmazzo 20.
**Barriera di Nizza.** Garassino cav. Bartol., v. Lagrange 32.
**Barr. Orbassano** Bruni avv. Ottavio, via Palazzo di Città 8.
**Barriera S. Paolo** Forte capit. Giovanni, strada S. Paolo 52.
**B. V. di Campagna** . . . . . Schiapparelli dott. Ces.
**B. V. del Pilone.** Aghemo di Perno conte Natale, p. S. Giov. 1.
**Bertoulla o Borgo Stura.** . . . Gargano avv. Gio. pred.

**Borgo Vittoria**. . Michela-Zucco ing. G., v. Bonzanigo isol. 52.
**Cavoretto**. . . . . Morelli cav. Onorato, c. Vinzaglio 19.
**Crocetta** . . . . . Rignon conte Felice, v. S. Franc. Paola 2.
**Gerbido** . . . . . Nasi cav. Roberto, via Pescatori 11.
**Lingotto** . . . . . Borbonese cav. Emilio, v. Vanchiglia 4.
**Lionetto** . . . . . Gianotti Gius.
**Lucento** . . . . . Valperga di Masino conte Carlo.
**Miraflori** . . . . . Moriondo Michele.
**Mongreno** . . . . Dogliotti avv. cav. Vinc. v. Garibaldi 37.
**Pilonetto**. . . . . Bert Michele.
**Ponte Stura** . . . Dolza Giacomo.
**Pozzo Strada** . . Viglino Lorenzo, v. S. Donato 9.
**Reaglie** . . . . . Gambone comm. Franc. v. S. Giulia 46
**R. Parco** . . . . . Zopegni dott. cav. Marco
**Sassi** . . . . . Dogliotti avv. cav. Vinc. predetto.
**S. Margherita** . . Rivetti ing. Lorenzo, via Corte d'Appello 9.
**S. Vito**. . . . . Nigra avvoc. Gustavo, v S. Secondo 4.
**Soperga** . . . . . Lanza sac. cav. prof. G., p. S. Giovanni 9.
**Villaretto** . . . . Dolza Giacomo, pred.

## Ispettrici
## delle Scuole municipali elementari
*per l'anno* 1897-1898

### *Scuole Urbane*
(Per gli indirizzi delle Scuole vedi pag. 563).

**Aurora** e Succurs. **Barr. Lanzo.**
Abrate-Maloria Rosa, c. Emilia 4.
Gilardini Alasia Matilde, via del Palazzo di Città 3.

**Boncompagni** e Succ. **Barr. Francia e Campidoglio**
Abbati-Borelli Adele, via Galvani 6.
Picco Giuseppina, via Carena 6.

**Consolata** e Succurs. **Borgo Dora** e **Valdocco**
Copasso-Spezia Adele, v delle Scuole 9.
Cristino-Piana Luigia, v Fabro 8.
Saladino Laudomia, v. Bellezia 4.

**D'Azeglio** e Succurs. **Barr. Casale e Rubatto.**
Torti Albina, v. Zecca 31.
Parini-Galvano-Chirio Carolina, p. Gran Madre di Dio. 14.
Diatto-Delarne Francesca, p. Gran Madre di Dio 14.

**Monviso**
Litardi-Buniva Bice. v. S. Anselmo 6.
Merlo-Reina Luisa, v. S. Teresa 2.
Richelmy-Realis Lidia, v. dell'Ospedale 2

**Pellico**
Magnani-Signetti Delfina, v. Berthollet
Fava-Parvis Giulia, c. Valentino 38.

**Po** (via Rossini).
Boselli-Cambieri Corinna, v. Po 52.
Canaveri-Bonatti Amalia, v. Sagliano

**Po** (via Barolo 8).
Barberis-Chiesa Clelia, via Bava 7.
Camperi-Toso Giuseppina, v. S. Fran. da Paola 2.

**Rayneri G. A.**
Acquadro-Gay Matilde, v. Gioberti 20.
Neyrone-Massa Amalia, via Goito 2.
Ferrero di Palazzo e di Ormea contessa Onorina, v. Saluzzo 37.

**Ricardi di Netro** e Succ., via Seb. Valfrè.
Ferrero di Palazzo e d'Ormea contessa Onorina. v. Saluzzo 37
Badini De La Forest Bianca, c. Re Umberto 8
Tealdi-Musso Antonia, c. Oporto 19.

**Rignon.**
Daneo-Serazzi Guglielᵃ, v. S. Secondo 37.
Gazelli di Rossana cont. Maria, v. Cavour 41.
Rignon-Robilant contessa Maria, via S. Francesco da Paola 2.

**Rosmini**
Nasi Bertolè-Viale Maria, v. Assarotti 3.
Spezia-Albasini Antonietta, via delle Scuole 5.
Vogliotti-Pagani Gius., c. S. Martino 2.
Tacconis-Campioni Clot, v. Garibaldi 13.

**Sclopis F.**
Ajello-Richetta Elisa, p. Solferino 6.
Carle-Ciartosio Matilde, p. Statuto 15.

**S. Tommaso**
Berlenda Teresa, via Alfieri 24.

**Torquato Tasso**
Cauda-Depaoli Maria, via Barolo 5.
Vernè Andrietta, v. Cavour 48.

**Tommaseo**
Barbaroux-Sciolla contessa Amalia, via Carlo Alberto 17.
Dumontel-Danna Amalia, p. S. Carlo 2.
Rossi-Barberis Marianna, c. Vitt. Em. 44.

**Vanchiglia**
Lupo-Pollini Brunechilde, v. Po 37.
Rodi-Vassallo Marina, v. Vanchiglia 28.

**Via Saluzzo 24**
Arnò-Sineo Maria Paola, v. S. Anselmo 22.
Silvetti-Papa Emilia, v. Sacchi 14.



### *Scuole Suburbane*
**Badia di Stura e Bertoulla** . . . . Gargano-Racca Teresa, v. S. Dalmazzo 20.
**Barriera di Nizza**. Rubiola Giulia, strada di Cuneo 778.
**Barr. Orbassano** Bruni-Crosio Clotilde, v. Palazzo di Città 8.
**Barriera S. Paolo** Garizio Ballari Teresa. p. Statuto 13.
**B. V. di Campagna** Durio Francesca, B. V. di Campagna.
**B. V. del Pilone**. Aghemo di Perno cont. Giusᵃ, p. S. Giovanni 1.
**Borgo Vittoria**. . Ghirardi-Battaglia Ernesta, strada Lanzo 129
**Cavoretto** . . . . . Ceresole-Montù Virginia c. Vitt. Em. II. 76.
**Crocetta** . . . . . Rignon Martini di Cigala contessa Irene, v. Carlo Alberto 43.
**Gerbido** . . . . . Claretta – Vitale baronessa Luigia, v. della Rocca 13.
**Lingotto** . . . . . Borbonese-Brunati Camilla, v. Vanchiglia 4.
**Lionetto** . . . . . Gianotti Delfina.
**Lucento**. . . . . Valperga di Masino contessa Ida.
**Miraflori**. . . . . Moriondo-Bozzelli Rosa
**Mongreno** . . . . . Chicco Robert Teresa, via Arsenale 19.
**Pilonetto e S. Vito** Melisurgo–Vegezzi–Ruscalla Ida, via delle Rosine 1 *bis*.
**Ponte di Stura e Villaretto** . . . . Dolza Anna.
**Pozzo di Strada**. Ajello-Devalle Caterina, corso Palestro 5.
**Reaglie** . . . . . Grosso–Prato Teresa.
**Regio Parco**. . . . Magnetti Quirica.
**Santa Margherita** (*festiva*) Genèro ved. Giuseppina n. Gola, v. Arsenale 43.
**Sassi** . . . . . Cattaneo-Calamaro Eugenia.
**Soperga**. . . . . Berardi Marta.

## Comitati di sorveglianza
## delle Scuole elementari serali.

**Aurora**
Rossi Ang., *Deput. di vigilanza, presidente.*
Abrate cav. Antonio, c. Emilia 6.
Cucchietti Francesco, corso Emilia angolo via Ponte Mosca.
Giachino dott. G. B., v. Ponte Mosca 23 *bis*.
Miglietti Giacomo, v. Novara 10.
Mongini Ernesto, c. Firenze 21.
Poccardi cav. Gius., v. Ponte Mosca 22.

**Boncompagni**
Rinaudo prof. comm. Costanzo, *Deputato di vigilanza, presidente.*
Laurenti cav. Carlo, al Martinetto.
Stupenengo cav. Costantino I, corso Vinzaglio 5*ter*.

**D'Azeglio**
Guyot cav. Vittorio, *Deputato di vigilanza, presidente.*
Barberis comm. Pier Angelo, v. Bava 7.

**Dora**
Mattirolo prof. comm. Luigi, *Deputato di vigilanza, presidente.*
Abrate cav. Ant, c. Emilia 4.
Bersanino cav. Giorgio, c. Reg. Margh. 123.
Bocca cav. Franc., v. Giulio 19-21.
Gilardini cav. Pietro, v. Ponte Mosca 18.

**Monviso**
Geisser avv. Alberto, *deput. vigil., presid.*
Giani cav. Gius., v. dei Fiori 27.
Levi Salvador, via S. Quintino 5.
Moriondo cav Gius., v. Lagrange 16
Ragazzoni prof. Raff., p. Carlo Felice 12.
Vicarj ing. Mario, c. Vitt. Em. II, 70.

**Silvio Pellico**
Cantù cav. Luigi, *deput. di vigil., presid.*
Casartelli Lorenzo, predetto.
Mercandino Giacomo, v. Nizza dopo il 68.
Ottino prof. comm. Enrico, predetto.
Sacheri ing. cav. Gio., predetto.

**Po**
Barberis comm. Pier Angelo; *deputato di vigilanza, presidente.*
Gribodo ing. Gio., v. Maria Vittoria 19.
Galletti avv. Arrigo, ✻, p. Vitt. Em. I, 17.

**Rayneri G. A.**
Parato comm. prof. Antonino, *deputato di vigilanza, presidente.*
Casartelli Lorenzo, v. Silvio Pellico 8.
Negri cav. prof. Pasquale, v. Mad. Crist. 90
Ottino prof. comm. Enr., v. Stampatori 25.
Sacheri ing. cav. Gio., c. Vitt. Em. II, 25.
Laura comm. dott. Secondo, v. Madama Cristina 48.

**Rignon**
Rignon conte Felice, *deput. di vigil., presid.*
Acquadro cav. Paolo, via Gioberti 22.
Daneo avv. comm. Edoar., v. S. Secondo 37
Nigra avv. cav. Gustavo, v. S. Secondo 4.

**Rosmini**
Tacconis cav. dott. Camillo, *Deputato di vigilanza, presidente.*
Bellardi Franc., v. Garibaldi 32.
Carmagnola cav. Ant., p. Castello 18.
Ferraris Candido, v. Barbaroux 10.
Opessi cav. Gaetano, c. Raffaello 22.

**Sclopis F.**

Della Porta avv. Alessio, *deput. di vigil., presidente.*
Fogliano Carlo, c. Principe Oddone 22.
Garetto Francesco, v. Bertola 47.
Streglio comm. Paolo, v. Bellezia 2.
Frisetti avv. Tancredi, v. Garibaldi 40.

**Tommaseo**

Mosca comm. Luigi, *deput di vigil., presidente.*
Carena ing. Secondo, v. Mazzini 34.
Thiabaud cav. Franc., v. Carlo Alberto 10.

**Vanchiglia**

Fontana comm. avv. Leone, *deput. di vigil., presidente.*
Antonelli cav. ing. Costanzo, via Vanchiglia 11.
Tornielli di Crestvolant conte Celestino, ✻, v. Artisti 37.

**Aurora** *festiva*

Abrate cav. Ant., *sopraintend.*, c. Emilia 4.

## Scuola serale di commercio

Via Princ. Amedeo 19

**Comitato di vigilanza**

Rabbi cav. Lorenzo, *vice-presidente*, via Garibaldi 20.
Albertini cav. Giacomo, v. Milano 2.
Mayneri cav. prof. Luigi, c. Valentino 7.
Poccardi cav. avv. Eug., c. Vitt. Em. II, 64.
Rossi cav. avv. Teofilo, c. Vitt. Em. 44.
Valizone cav. prof. Franc., v. S. Teresa 1.

*Insegnanti*

Giroldi Luigi, *dir. della scuola*, v. Principe Amedeo 13.
Arietti Giuseppe, *incaric. insegn. lingua francese.*
Arnaud Vittorio, *prof. di lingua francese*, via Principe Tommaso 20.
Bruna Gius., *incaric. insegn. lingua italiana e geografica*, v. Saluzzo 32.
Caramello Gius., *prof. di computisteria*, v. De-Sonnaz 14.
Fasana Bart., *prof. di lingua italiana e geografia*, v. Carlo Alberto 40.
Grosso Gio., *inc. dell'insegn. d'aritmetica e geografia*, v. Giulio 31.
Guidazio Giacomo, *incaric. insegnam. di lingua italiana e geografia*, v. Ormea 21.
Morra Serafino, *incaric. dell'insegn. della lingua ital. e geografia*, v. Napione 24.
Ottino Leopoldo, *incaric. dell' insegn. di aritmetica e lingua ital.*, v. Po 57.
Tonso Gio., *prof. di calligr.*, v. Garibaldi 53.

## Scuole Serali di Disegno

**Comitato di sorveglianza**

Reycend comm. ing. Ang., *Presidente*, c. Valentino 11.
Cantù cav. Luigi, v. Maria Vittoria 3.
Ceppi conte prof. Carlo, v. Bogino 20.
Della Vedova cav. Pietro, v. Bagetti 23.
Vicarj ing. Mario, c. Vitt. Em. II, 70.

**Corso inferiore**

Corso Oporto 3.

I anno.

Ferrari-Pietrogiorgi cav. Achille, Preside del R. Istit. tecnico G. Sommeiller, *Direttore.*
Pepione ing. Enrico, *prof. di matematica*, via S. Secondo 7.
Porporato Giacinto, *prof. di disegno*, via Volta 3, p. 1.

Via Porta Palatina 30 e 35.

I anno.

Gribaudi Vincenzo, *Direttore*, v. Nizza 13.
Pavese Luigi, *prof. di dis.*, v. Saccarelli 11.
Scarsi Giov., *insegn. di lingua italiana e matematica*, v. Amedeo Avogadro 11.

II anno.

*Per gli allievi destinati alla Scuola di disegno d'ornato e di plastica ornament.*
Via Porta Palatina 35.

Gribaudi Vincenzo, *Direttore*, predetto.
Vacca cav. Alessand, stradale Casale 131.

*Per gli allievi destinati alle Scuole di disegno di macchine e dis. geometr. ed architett.*
Corso Oporto 3.

Ferrari-Pietrogiorgi cav. Achille, predetto, *Dirett.*
Caudera Baldassarre, *prof. di disegno*, via Ettore Sonnaz 7.
Ricotti dott. Mauro, *prof. di matematica*, v. delle Rosine 12.

**Scuola di Disegno d'Ornato e di Plastica ornamentale**

Via Porta Palatina
(Palazzo delle Torri).

Gribaudi Vincenzo, *Direttore*, predetto.
Foretti Achille, via Vanchiglia 18.
Belli comm. Luigi, c. Cairoli 12.
Gaffino Enr., *assist.*, c. Reg. Margherita 82.

**Scuola di Disegno di macchine**

Corso Oporto 3.

Ferrari-Pietrogiorgi cav. Achille, predetto, *Direttore.*
Ghiotti ing. cav. Ernesto, *prof. di matematica*, via Vanchiglia 42, p. 2.
Varetto cav. Luigi, *professore di disegno*, corso Siccardi 53.
Pastore ing. Gius., *prof. di disegno e di matematica*, v. Princ. Amedeo 34.



**Scuola di Disegno geometrico ed architettonico**

Via Porta Palatina 30.

Gribaudi Vincenzo, *Direttore*, predetto.
Barlia cav. Luigi, c. S. Maurizio 19.

**Scuola Serale di Disegno AURORA**

Via Ponte Mosca, angolo corso Brescia.
Carrera Giuseppe, *professore di disegno e matematica*, v. Ponte Mosca 51.

**Scuola di Disegno RAYNERI**

Corso Valentino 28.

Brambilla Fr., *prof. di disegno*, v. Rosine 1 *bis*
Gelati ing. Cimbro, *professore di disegno e di matematica*, v. Cavour 50.

**Scuola di Disegno SCLOPIS**

Via del Carmine 25.

Piccone Giuseppe, *professore di disegno, e di matematica*, v. S. Secondo 7.

## Scuola di Chimica *Cavour* per Operai

Corso Oporto 3.

**Commissione direttiva**

Mosca comm. Luigi, *presid.*, v. Mazzini 31.
Ferrari-Pietrogiorgi prof. cav. Achille, *preside dell'Istituto Tecnico Sommeiller.*
Peyron ing. comm. Amedeo.
Rotondi prof. cav. Ermen., c. Oporto 35.
Sclopis ing. cav. Vittorio.

**Insegnanti**

Fino Vinc., *prof. del 1° corso*, v. Arsenale 33.
Porro dott. Benedetto, *prof. del 2° corso*, via del Deposito 5.
Serono dott. Cesare, *assist.*, v. Mazzini 58.
Silvi Vittorio, *assistente.*

## Istituto Super. di Studi femminili
della Città di Torino.

Via Mercanti 12.

**Sopraintendenti.**

Avondo comm. Vittorio, *Sopraint. artistico.*
Badano comm. Enr., p. Vitt. Eman 1, 12.
Negri cav. prof. Pasquale, v. dei Fiori 90.
Reycend ing. comm. Ang., c. Valentino 11.
Daneo comm. avv. Ed., v S. Secondo 37.

*Ispettrici*

De Bellegarde-Calandra Dina, via Assietta 24.
Coppa-Martinetti Rosa, via Cavour 28.
Malvano-Levi Amalia, c. Vitt. Em. II, 71.
Ceriana-Geisser Maria, v. Pr. Amedeo 34.

*Direttore*

Rossi prof. comm. sac. Pietro.

*Vice-Direttrice*

Gramaglia Luigia, vicolo S. Maria 3.

*Insegnanti*

Baudino Natalina, c. Vitt. Em. II, 96.
Bouteiller-Lisa Vittorina, *maestra di francese*, via Carrozzai 6.
Degiorgis-Fiorio Luigia, v. Corte d'App. 22.
Fabbro dott. Tomm., *prof. di fisica, storia naturale*, v. S. Francesco da Paola 18.
Galli-Glena Annetta, v. S. Domenico 28.
Lanza sac. cav. Gio., *professore di morale*, piazza S. Giovanni 9.
Macina Gervasio Luigia, v. S. Secondo 30.
Merzari-Bonetto Caterina, v. Cernaia 25.
Occella cav. Pio, *prof. di lingua ital. e storia e letter.*, v. Bonafous 2.
Pavese Luigi, *prof. di dis.*, v. Saccarelli 11.
Pianta-Bonomi Carlotta, *maestra assist. di disegno*, v. Bogino 15.
Quattrino Teresa, p. Gran Madre di Dio 12.
Rastelli Rovagna Adel., v. S. Quintino 21.
Richelmy Clelia, *maestra di disegno*, via Ospedale 19.
Ricotti Mauro, *prof. d'aritmetica e contab.*, v. Rosine 12.
Tortore Teresa, *maestra assist. di disegno*, c. Vitt. Em. II, 40.

*Maestre di cucito, di sartoria, di ricamo, di merletti, di fiori artificiali, ecc.*

Boine Petronilla, v. S. Chiara 5.
Bossone Clemenza, v. Venti Settembre 27.
Bruno Giuseppina, v. della Consolata 1.
Carena-Bruno Pulcheria, via Urbano Rattazzi 3.
Delfino-Marchisio Clotilde, v. Lagrange 2.
Faggiani Delfina, via Roma 33.
Ferrero Giuseppina, v. Montebello 21.
Gaia Clara, via Finanze 5.
Gallarati Annetta, c. Vinzaglio 7.
Inz Emilia, p. Palazzo di Città 5.
Jachia-Migliau Elisa, via Venti Sett. 56.
Maffiotti Carolina, v. Garibaldi 53.
Magnani-Numai Camilla, v. Giulio 8.
Ramelli-Vayno Delfina, v. Gioberti 48.
Rava-Bossone Carolina, via Assarotti 6.
Rognone-Bruno Carolina, v. Stampatori 2.
Rolando Antonietta, via S. Teresa 19.
Strolla Anna, v. Arsenale 17.

*Sezione di disegno industriale*

Sandrone Enrico, v. S. Dalmazzo 24.
Vacca Alessandro, ✉, stradale Casale 131.
Zola-Ferrante Amalia, via S. Quintino 20.
Zola Lorenzo, via S. Quintino 20.

## Scuola femminile festiva di commercio e di lingua francese

presso l'*Istituto superiore femminile*

Via Mercanti 12.

## Scuole elementari maschili *diurne* e Direzioni locali.

**Aurora**, v. Ponte Mosca 26, *direttore*, Capra cav. Francesco.
*Succursale*, Barriera di Lanzo.
**Boncompagni**, v. Galvani 7, *dirett.*, Pertusi Luigi.
*Succursale*, Barriera Campidoglio e barriera di Francia.
**Consolata**, via Ariosto 1, *direttore*, Corti Annibale.
*Succursali*, Valdocco e Borgo Dora.
**D'Azeglio**, v. Superga 7, *dir.*, Marchesa Luigi.
*Succursali*, Rubatto e Barriera di Casale.
**Dora**, c. Regina Margherita 115, *direttore*, Gagnotto Giuseppe.
**Monviso**, via Melchior Gioia 7, *direttore*, Viecca prof. Gio. Ildebrando.
**Po**, via Barolo 6, *dirett.*, Moschetti cav. G.
**Rayneri G. A.**, corso del Valentino 28, *direttore*, Degiorgis Antonio.
*Succursale*, via Galliari 4 *bis*.
**Ricardi di Netro**, v. Ottavio Revel 8, *direttore*, Gribaudi Vincenzo.
*Succursale*, v. Sebastiano Valfrè.
**Rignon**, v. Massena 39, *dirett.*, Brizio G. B.
*Succursali*, Crocetta e v. Pastrengo 11.
**Rosmini**, v. della Cittadella 3, *direttore*, Borgna cav. Giuseppe.
*Succursale*, Cittadella, via Bertola 31.
**Sclopis F.**, via del Carmine 25, *direttore*. Saffirio cav. Andrea.
**Silvio Pellico**, via Madama Cristina 102, *direttore*, Gallo Gerolamo.
**Tommaseo**, via dei Mille 19, *direttore*, Salomone Giovanni.
**Torquato Tasso**, via Basilica 9, *direttrice*, Scavarda Angela.
**Vanchiglia**, v. Buniva 17, *direttore*, Rho Filippo Antonio.
**Vincenzo Troya**, via Principe Amedeo 19, *direttore*, Giroldi Luigi.
*Succursale*, via Mercanti 11 *bis*.

## Scuole elementari maschili *serali*

**Aurora**, v. Ponte Mosca 26.
**Boncompagni**, v. Galvani 7.
**D'Azeglio**, v. Soperga 7.
**Dora**, corso Regina Margherita 115.
**Monviso**, via Melchior Gioia 7.
**Po**, via Barolo 6.
**Rayneri G. A.**, corso del Valentino 28.
**Rignon**, via Massena 39.
**Rosmini**, via della Cittadella 3.
**Sclopis F.**, via del Carmine 25.
**Silvio Pellico**, via Madama Cristina 102.
**Tommaseo**, via dei Mille 19.
**Vanchiglia**, via Buniva 17.

## Scuole elementari femm. diurne e Direzioni locali.

**Aurora**, via Chivasso 2, *direttore*, Capr cav. Francesco.
*Succursale*, Barriera di Lanzo.
**Boncompagni**, via Galvani, *dirett.*, Luig Pertusi.
*Succursali*, Barriera Campidoglio e Bar riera di Francia.
**Consolata**, v. Ariosto 1, *direttore*, Cort Annibale.
*Succursali*, Valdocco e Borgo Dora.
**D'Azeglio**, via Chieri 12, *direttore*, Mar chesa Luigi.
*Succursali*, Rubatto e Barriera di Casale
**Monviso**, c. Oporto 9, *direttrice*, Rossi Viecca Rosa.
**Po**, via Rossini 12 *bis*, *direttr.*, Civallere Adele; v. Barolo 8, *direttore*, Moschetti cav. Gius.
**Rayneri G. A.**, via Burdin 23, *direttrice* Abrate-Giordana Rosa.
**Ricardi di Netro**, v. Donati 16, *dirett.* Gribaudi Vincenzo.
**Rignon**, v. Gioberti 46, *dirett.*, Brizio G. B
*Succursale*, Crocetta.
**Rosmini**, via della Cittadella 1, *direttrice* Vacca Ernestina.
**San Tommaso**, via Arsenale 11, *direttrice*, Rho-Negri Clelia.
**Sclopis F.**, via del Carmine 27, *direttore* Saffirio cav. Andrea.
**Silvio Pellico**, via Saluzzo 95, *direttore* Gallo Gerolamo.
**Tommaseo**, piazza Cavour 1, *direttrice* Olivieri-Savio Felicina.
**Torquato Tasso**, via Basilica, vicolo Torquato Tasso 9, *direttr.*, Scavarda Angela
**Vanchiglia**, via Balbo 16, *direttore*, Rho Filippo Antonio.
**Scuola** annessa alla Normale, v. Saluzzo 2 *incar. direz.*, Rolandi-Provale Teresa.

## Scuole festive element. femm. diurne

**Aurora**, via Chivasso 2.
**Boncompagni**, via Galvani.
**D'Azeglio**, v. Chieri 12.
**Monviso**, corso Oporto 9.
**Po**, via Rossini 12 *bis*.
**Rayneri G. A.**, via Burdin 23.
**Rignon**, via Gioberti 46.
**Sclopis F.**, via del Carmine 27.
**Silvio Pellico**, via Saluzzo 95.
**Torquato Tasso**, via Basilica 9 (vicolo)
**Vanchiglia**, via Balbo 16.



## Scuole Suburbane elementari maschili e femminili diurne

**Badia di Stura**. Fornelli Maria — Milone Pasquale — Triccò Emma.
**Barriera di Casale**, Berutti Ternavasio Ester
**Barriera di Francia**. Salvai Corinna — Ara Bonaudo Francesca.
**Barriera del Campidoglio**, Griva Gius. — Dell'Erba Caterina — Griva-Bonaudo Carmela — Rebuffi Maria.
**Barriera di Lanzo**. Galli Adele — Gioda Rosa Luisa — Coccone Vittoria — Galli Giovanna.
**Barriera di Nizza**. Cerovetti Carolina — Vergano Pietro — Gallarati Elisia — Borgogno Actis Ottavia.
**Barriera d'Orbassano**. Tallia Angela Maria
**Barriera di S. Paolo**. Albano Claudina — De Paoli Luisa — Masera Giuseppina — Regaldi Ada — Fasciotti Emilia.
**Borgo Stura** (Bertoulla). Pastorini Carlo — Grillo Amalia — Barberis Ottavia — Bardone Rosa.
**Borgo Vittoria**. Marchisio Maria Enrica.
**Beata Verg. di Campagna**. Ferrero Mario — Dona Domenico — Listello Vittoria — Sbraiavacca Palmira — Cavallo Eugenia — Porta Antonietta — Gras Maria — Meda Beatrice — Ferrando Ester.
**Beata Verg. del Pilone**. Gabinio Ida — Civardi Emma — Costa Adolfo.
**Borgo Rubatto**. Benna Ernesta.
**Cavoretto**. Cavallo Estella — Gachet Emma.
**Crocetta**. Alloatti Candida — Mattana Devià Giuseppa — Melano Erminia — Melloni Rosina — Marenco sac. Antonio — Bertolino Barberis Luisa.
**Gerbido**. Peyrani Maddalena.
**Lingotto**. Teppa Teresa — Chiapirone Corinna — Cugino Camilla — Mussatto Bernardo.
**Lionetto**. Ansaldi Rosa Teresa — Martino Costanza.
**Lucento**. Mina Camillo — Reyneri Adele — Marchisio Calza Petronilla — Strola Guglielma — Ravasenga Carolina.
**Miraflori**. Bogatto Paola — Peradotto Lucia Agnese.
**Mongreno**. Destefanis Luisa.
**Pilonetto**. Merlo Maria Elisa.
**Ponte Stura**. Mauro Isabella — Perelli Speranza.
**Pozzo di Strada**. Depaoli Ambrogio — Depaoli-Nicola Gius. — Wehmeyer Maria.
**Reaglie**. Laudi Gerbi Celestina. — Magliano Maria.
**Regio Parco**. Faino Gius. — Faino-Protto Angela — Voglino Elisabetta — Bertoliatti Teresa.
**Santa Margherita**. Bellezza Pietro.
**San Vito**. Provera Francesca.
**Sassi**. Avataneo Maurizio — Robotti Maria — Giusiano Rosa Adele — Morelli Lidia.
**Soperga**. Mannocci Tarquinia.
**Villaretto**. Chiolero, Demichelis Luigia.

## Scuole maschili serali suburbane

Badia di Stura.
Barr. Campidoglio.
Barriera di Nizza.
Barr. di S. Paolo.
B. V. del Pilone.
B. V. di Campagna.
Borgo Stura.
Cavoretto.
Lingotto.
Lionetto.
Lucento.
Mirafiori.
Mongreno.
Ponte Stura.
Pozzo Strada.
Reaglie.
Regio Parco.
Santa Margherita.
S. Vito.
Sassi.
Soperga.
Villaretto.

## Scuole femm. suburbane festive

Badia di Stura.
Barr. Orbassano.
Barr. di S. Paolo.
B. V. di Campagna.
Borgo Stura.
Cavoretto.
Lingotto.
Lucento.
Mirafiori.
Mongreno.
Ponte Stura.
Pozzo Strada.
Regio Parco.
Santa Margherita.
Sass

## Insegnanti nelle Scuole municipali element.

Alesio G. Carlo, v. Barolo 7.
Allaria Domenico, v. Princ. Tommaso 39.
Alloatti Alessandro, c. Peschiera 45.
Aly-Belfadel Vitt., v. Porta Palatina 8.
Ambrosione Franc., c. Reg. Margh. 86.
Anrò Agostino, v. Mazzini 44.
Anrò Gio. B., v. Orfane 2.
Antonietti Gaspare, c. Reg. Margh. 86.
Arena Carlo, v. dei Fiori 9.
Arena Gio., v. Milano 3.
Arietti Giuseppe, via Zecca 34.
Avataneo Maurizio, Sassi.
Barale Gio., via S. Massimo 42.
Barberis Umberto, v. Bava 37.
Becchis Giovanni, c. Princ. Oddone 79.
Bellezza Pietro, S. Margherita.
Bonesio Alberto, v. Montevecchio 21.
Bonzo Gius., c. Reg. Margherita 3.
Borgna Eugenio, v. Vassalli Eandi 9.
Borgna prof. Gius. Ant. ✉, v. Garibaldi 57.
Bottalo Baldassarre, c. Reg. Margh. 110.
Bottalo cav. Giuseppe, v. Conte Verde 1

Bozio Paolo, via S. Chiara 60.
Brini Angelo, v. Barolo 11.
Brino Raimondo, v. Montevecchio 25.
Brizio Agostino, v. Massena 3.
Brizio Gio. Batt, v. Goito 4.
Bruna Giuseppe, v. Saluzzo 32.
Calissano Gio., v. Garibaldi 19.
Capra cav. Francesco, v. delle Scuole 10.
Caranzano prof. Ant., strada di Francia 3.
Carletti Lorenzo, v. Principe Tommaso 13.
Cavanna Agostino, c. Napoli 20.
Cella Angelo, v. Bellezia 1.
Cerruti prof Antonio, v. dei Fiori 1.
Chiara Bernardo, v. Groppello 20.
Collo Bartolomeo, v. Quattro Marzo 2.
Colombatti Felice, v. Conte Verde 3.
Corti avv. Annibale, v. Garibaldi 53.
Cossa Pietro, v. delle Scuole 15.
Costa Adolfo (B. V. del Pilone).
Degiorgis Ant., c. Vinzaglio 11.
De Giuli Cesare, v. Lagrange 34.
Demaria Alessandro, via Cernaia 27.
Demichelis Filippo, via Gioberti 56.
Demichelis prof. Luigi, via Po 20.
Demonte Carlo, v. Principe Tommaso 21.
Depaoli Ambrogio (Pozzo di Strada).
Dona Domenico (B. V. di Campagna).
Enrico Giovanni, via Ponte Mosca 23.
Enrico Giuseppe, via Ponte Mosca 25.
Faino Giuseppe (Regio Parco).
Ferrero Mario (B. V. di Campagna).
Ferrero Michelang., c. Siccardi 51.
Folco Andrea, v. Genova 15, p. 3.
Frè Luigi, via della Rocca 4.
Gagnotto Gius., v. Ponte Mosca 23.
Gaidano Felice, c. Peschiera 25.
Gallizia Camillo, via della Zecca 15.
Gallo Gerolamo, v. Esposizione 35.
Gera Antonio, v. Cernaia 22.
Gera Gio., via Collegno 28.
Giroldi Luigi, v. Princ. Amedeo 13.
Gonella Giuseppe, v. S. Donato 76.
Gorreta Gio., v. Ponte Mosca 25.
Grammatica Guiscardo, v. Pallamaglio 18.
Gribaudi Vincenzo, v. Nizza 13.
Griva Gius. (barr. Campidoglio).
Grosso Gio., via Giulio 31.
Guidazio dottor Giacomo, v. Ormea 21.
Isacco Onorato, via S. Domenico 5.
Lupo Vittorio, R. Parco 370.
Maffi Fabio, v. Gioberti 43.
Mandina Carlo, v. dei Mille 52.
Mantaut Leonardo, via S. Domenico 34.
Marchesa Luigi, via Plana 9.
Marenco sac. Antonio (Crocetta).
Marocchetti Carlo, v. Cappel Verde 2.
Marsengo Raimondo, v. Tiziano, 45.
Martini Domenico, v. S. Quintino 19.
Matana Felice, c. Vitt. Eman. II, 59.
Mazzia Gio., corso Oporto 59.
Milone Pasquale (Badia Stura).
Mina Camillo (Lucento).
Montanaro Lorenzo, v. Massena 44.
Montano Gio., v. S. Chiara 33.
Morra Serafino, v. Napione 24.
Moschetti prof. Gius., ✉, v. Zecca 31.
Mussatto Bernardo (Lingotto).
Nicola-Giordano Gius., v. Sacchi 2.
Oliva Alberto, v. Princ. Tommaso 4.
Ottino Leopoldo, v. Po 57.
Pacetti Attilio, via Princ. Amedeo 12.
Passerini Carlo, via S. Donato 21.
Pastorini Carlo (Borgo Stura).
Pavesio Gabriele, v. Madama Cristina 59.
Pellerino Niceta, c. Vittorio Em. II, 9.
Perotti Gio., v. S. Donato 1.
Pertusi Luigi, c. Regina Margherita 161.
Perucca Gio., v. Massena 43.
Peyretti Antonio, v. Principe Tommaso 11.
Pezzana Ernesto, v. Valperga Caluso 17.
Piano D. Gio. Batt., via Carlo Alberto 39.
Poesio Ferdinando, via Pallamaglio 18.
Polledro Stefano, v. Tarino 12.
Pozzi Gio., v. Baretti 36
Prato Francesco, v. Beaumont 35.
Ramondo Gius., piazza Castello 23.
Ratti Carlo, via S. Quintino 24.
Rayneri Pietro, via S. Donato 11.
Regis Maurizio, v. Drovetti 6.
Revelli Ivanoe, v. Galliari 12.
Rho Filippo Antonio, via Artisti 38.
Robatto Modesto, v Vanchiglia 11.
Ruffino Antonio, v. Goffredo Casalis 53.
Saffirio Andrea, ✉, v. del Carmine 2.
Salomone Gio., via Belvedere 26.
Savarro Marco, Val Salice 18.
Scarsi Gio., v. Amedeo Avogadro 11.
Sclaverano Giuseppe, v. dei Fiori 49.
Sosso Cesare, v. Fucina 10.
Strumia Giovenale, v. Madama Cristina 5.
Terrestre Pietro, via S. Massimo 42.
Tonelli Antonio, v. S. Quintino 15.
Vanzaghi Gio., v. Vanchiglia 1.
Vergano Pietro (barr. Nizza).
Viecca prof. Giovanni Ildebrando, via Lagrange 16.
Zaccaria Angelo, via Vitt. Amedeo II, 15.

## Maestre.

Abbate-Milone Albertina, v. Thesauro 4.
Abrate-Giordana Rosa, via dei Fiori 45.
Aimerito Teresita, v. S. Quintino 45.
Aimerito Vittoria, v. S. Quintino 45.
Ajmo Clotilde, via Pietro Micca 22.
Albano Claudina, barriera S. Paolo.
Alesio-Martinotti Margh., v. Barolo 7.
Allasia Elisabetta, v. Consolata 15.
Alloatti Candida, c. Peschiera 45.
Alotti Clement., c. Reg. Margherita 142.



Amerio Olimpia, c. Oporto 30.
Anfossi-Crudo Augusta, c. Siccardi 37.
Anfossi Giuseppa, via Roma 33.
Appiotti-Masserano Caterina, v. Rosine 5.
Appiotti Luisa, v. Mercanti 28.
Appiotti Maddalena, v. Rosine 5.
Ara-Bonaudo Francesca, v. Manzoni 3.
Arbarello-Giamello Rosa, v. S. Secondo 45.
Argenti Ester, v. della Zecca 34.
Arnari-Bonis Annetta, v. Bogino 49.
Astolfi Guglielmina, corso S. Martino 10.
Astuti Celestina, v. Roma 32.
Aubert Enrichetta, v. Monte Pietà 6.
Audenino Margherita, v. Cernaia 16.
Audenino Margh. Maria, v. Bertola 39.
Avanzato-Amosso Marta, v. Davide Bertolotti 2.
Ayetta-Ravizza Nicolina, v. Mazzini 1.
Balanzino Bovero Emilia, v. Corte d'App. 1.
Balbo-Saraceno Gisla, v. Mad. Cristina 47.
Baldioli Ernesta, v. Carlo Alberto 24.
Baratelli-Serra Amalia, v. Garibaldi 13.
Barberis Cecilia, v. Carlo Alberto 24.
Barberis Ottavia, v. S. Quintino 48.
Barberis Vinca Teresa, v. Carlo Alberto 24.
Barberis-Almasio Ernesta, v. Zecca 12.
Bardone Rosa, v. Cernaia 38.
Barra-Appiotti Maria, c. Oporto 13.
Battaglia-Vicario Maria, v. Berthollet 6.
Bellisio Peliegrino Gabriella, v. Sacchi 14.
Benna Ernesta, v. della Bocca 4.
Benso Rosa, palazzo Carignano.
Bernasconi Adele, v. Accad. Albert. 36.
Berra Amalia, v. S. Tommaso 10.
Bertoglio-Fontana Luigia, v. S. Donato 1.
Bertoliatti Teresa (Regio Parco).
Bertolino Barberis Luisa, v. Carlo Alb. 39.
Bertolino-Peruccio Vitt., v. Mazzini 50
Bertone Marianna, v. S. Domenico 4.
Bertotti Teresa, via Gioberti 23.
Berutti TernaVasio Ester, barr. Casale.
Bevilacqua-Odetti Camilla, via Madama Cristina 12.
Biendermann Mattirolo Angela, v. Garibaldi 11.
Bignolo Margherita, v. Ariosto 1.
Billia Ida, v. Silvio Pellico 5.
Boario-Bertone A., v. Gioberti 38.
Boario Candida, v. Garibaldi 59.
Bobbio Teresa, corso Re Umberto 40.
Bocca Maria, via Giulio 12.
Bocca Modesta, v. Venti Settembre 81.
Bocchino Bouglia Costanza, v. Saluzzo 48.
Bogani Amalia, c. Reg. Margherita 180.
Bogani Giovanna, c. Reg. Margherita 180.
Bogatto Paola (Mirafiori).
Bonardi Adele, c. Vitt. Eman. II, 28.
Bonaudo-Ardizzone Giulia, v. Cibrario 46.
Bonetti Francesca, v. Venti Settembre 36.
Bonetto Amalia, via S. Secondo 16.
Bonino Clementina, p. Statuto 10.
Bonisconti-Rissone Angela, strad. S. Margherita 132.
Bono Elvira, v. Cernaia 24.
Borgna-Conti Marina, v. Pescatori 7.
Borgna-Pagliani Adalg., v. Vassalli Eandi 9.
Borgogno-Actis Ottavia, barr. di Nizza.
Borri-Rocco Irene, v. Melchior Gioia 10.
Bortolotti Linda, c. Siccardi 51.
Bosco Luigia, c. Re Umberto 36.
Bosio-Ferro Angela, v. Ormea 76.
Bossi Proba Ang., v. Genova 19.
Bossone Luigia, v. Venti Settembre 27.
Bottalo Livia, v. Conte Verde 1.
Bremonte Clemenza, v. Giulio 14.
Bria-Valenza Enrichetta, v. Ariosto 4.
Brinatti Chiara Anna, v. S. Secondo 7.
Brizio-Bobbio Anna, v. Massena 3.
Bruna-Negri Emilia, v. Saluzzo 32.
Bruno Celeste, v. Governolo 6.
Bruno Luigia, c. Reg. Margherita 134.
Brusotti Maria, v. Parini 10.
Busca Giovanna, v. Giulio 9
Bussolino Emilia, v. S. Chiara 31.
Bussolino Rosa, v. della Rocca 22.
Cafasso Cerva Caterina, v. Vanchiglia 20.
Cairola Clementina, c. Oporto 2.
Cairola Turcotti Lucia, v. Ivrea 2.
Calissano Albina, v. Garibaldi 19.
Calleri Angiolina, c. Vitt. Em. II, 92.
Calligaris Maria, v. Pallamaglio 20.
Calocero-Crudo Madd., c. S. Maurizio 25.
Camandona Eugenia, v. S. Quintino 36.
Cametti Adele, v. S. Chiara 60.
Camilla Paolina, via Pr. Tommaso 30*bis*.
Campo Agnese, via Artisti 38.
Canavesio Brignone Maria Pia, (in disponibilità)
Cappello Francesca, c. Vitt. Eman. II, 65.
Capra Giustina, via delle Scuole 10.
Cardis Ester, v. Milano 18.
Carena-Ceresole Giusa, v. Melchior Gioia 9.
Cassino Maria, v. S. Tommaso 6.
Catone-Viecca Angela, p. Vitt. Em. I, 21.
Causa Emilia, v. Barolo 30.
Causa Giuseppa, via Barolo 30.
Causa Rosina, via Barolo 30.
Cavallo Estella (Cavoretto).
Cavallo Eugenia (B. Verg. di Campagna).
Celesia Rosa, v. Mad. Cristina 63.
Cerovetti Carolina, barriera Nizza.
Cerrino-Signoretti Olimpia, via Vanchiglia 10.
Cesali-Baudino Giusa, v. Venti Settembre 9.
Chevalier Clementina, v. Mad. Cristina 63.
Chiapirone Corinna (Lingotto).
Chiara Giuseppina, via S. Secondo 7.
Chiariglione Adelaide, v. Ormea 8.
Chiesa-Cottìè Vittoria, v. Genova 1.
Chiolero Demichelis Luisa, v. Cibrario 25

Chiri Maria, via Carlo Alberto 29.
Chiriotti Luigia, via S. Quintino 45.
Civallero Adele, v. Montebello 24.
Civallero Annetta, via Montebello 24.
Coccone Clelia, via Giulio 10.
Coccone Emilia id.
Coccone Vittoria id.
Coero-Borga Giovanna, c. Oporto 30.
Collomb-Vesin Giuseppa, c. S. Martino 8.
Colomberi Marianna, via Nizza 27.
Comero-Vanetti Antonietta, via Po 14.
Comino Cecilia, v. Arcivescovado 10.
Conta Beatrice, c. Vitt. Em. II, oltre Po 20.
Conterno Thelma, v. Verrua 3.
Conterno-Tornaghi Rach., v. Massena 20.
Coppier Alice, v. Saluzzo 53.
Cornagliotti Rabaglia Zoraide, v. Napione 30
Corrado-Avetta Teresa, via Mazzini 1.
Corte Paolina, c. S. Maurizio 18.
Cortese-Ledermann Luisa, v. Garibaldi 11.
Costa Candida, via Ponte Mosca 23.
Costa Maria, via Ponte Mosca 23.
Costa Vittoria, c. Siccardi 2.
Cravera Cesarina, v. Carmine 4.
Cravero Clotilde, via Vanchiglia 10.
Crivelli Emma, via Barolo 20.
Cugino Camilla (Lingotto).
Damilano Eufrosina, via dei Mille 12.
Darò Giovanna, corso Vinzaglio 5.
Debernardi Anna, strada di Francia 37.
Debernardi Geltrude, v. dei Fiori 7.
Degaspari Olimpia, v. Orto Botanico 18.
De-Gioannini Clara, v. Passalacqua 3.
De-Giuli Clotilde, via Lagrange 34.
Della-Valle Della Santa Amalia, via Saluzzo 32.
Dell'Erba Caterina, v. Cernaia 36.
Delmarchi-Merletti Luisa, v. Mazzini 52.
Demacchi-Assandro Secondina, via Venti Settembre 16.
Demichelis-Baldioli Carlotta, via Po 20.
Demo Margherita, via Galliari 19.
Depaoli-Nicola Giuseppa (Pozzo Strada).
De Paoli Luisa, barriera S. Paolo.
Destefanis Luisa (Mongreno).
Donat-Cattin-Monferrini Ermellina, p. Vitt. Em. I, 12.
Duployez Annetta, c. Vitt. Em. II, 68.
Duployez Teresa, c. Vitt. Eman. II, 68.
Durando Rosa, v. S. Tommaso 28.
Dusio Camilla, via delle Rosine 15, p. 3.
Elia-Allora Angela, v. S. Quintino 22.
Facchini-Marcellino Giulia, v. Carmine 1.
Facchini Serena, vie Private 3.
Facchini Teresa, vie Private 3.
Faccio Giovanna, via Ponte Mosca 16.
Faija Peona Luisa, v. Garibaldi 8.
Faina-Bosso Teresa, v. Mad. Cristina 34.
Faina-Protto Angela, (R. Parco).
Farina Felicina, via Ponte Mosca 19.
Fasciotti Aminta, c. Vitt. Em. II, 44.
Fasciotti Emilia, c. Vitt. Em. II, 44.
Fasolo Galliano Giacinta, c. Casale 16.
Fava Ernestina, v. Duchessa Jolanda 16.
Ferrando Ester, B. V. Campagna.
Ferrero Anna, v. Orfane 18.
Ferro-Trosel Teresa, via S. Quintino 19.
Fiandesio-Canavesio Gio^a, v. Sacchi 4.
Fichtner Antonietta, p. Em. Filiberto 8.
Filippi Felicita, v. Orfane 7.
Fiorito Angiola, via Accad. Albertina 33.
Fiorito Carolina, v. Accad. Albertina 33.
Flecchia Luigia, via Princ. Tommaso 3.
Fontana-Casati Cat., v. Princ. Tommaso 11.
Fornelli Maria (Badia Stura).
Francone Maddalena, v. Saluzzo 53.
Frè-Battaglio Luisa, v. della Rocca 4.
Fubini Sofia, v. Mazzini 10.
Fulcheri Eugenia, v. Carlo Alberto 35.
Fulcheris Luisa, v. Arsenale 10.
Gabinio Ida (B. V. Pilone).
Gachet Emma (Cavoretto).
Gaffodio Emma, v. S. Maria 4.
Gagliardini Emilia, c. Re Umberto 25.
Gagnatelli-Patono T., c. Siccardi 51.
Galetti Teresa, v. Consolata 15.
Gallarati Elisia (Barr. Nizza).
Galleani Adelaide, v. Garibaldi 26.
Galli Adele, via S. Domenico 28.
Galli Giovanna, v. S. Domenico 28.
Galliano Rosa, v. Soperga 58.
Gallizia-Viecca Eugenia, via Zecca 15.
Gallo-Bocca Luisa, via Giulio 12.
Gallo-Candeletti Adele, v. Esposizione 35.
Gamarra Giovanna, v. Cernaia 29.
Gamarra Maria Guglielma, v. Cernaia 29.
Gandini-Ferrero Adele, c. Re Umberto 40.
Gandolfi Enrica, via dei Quartieri 6.
Gargano Gabriella, v. S. Anselmo 13.
Garnerone Adele, v. Nizza 76.
Garnerone Ernestina, v. Nizza 76.
Garrone-Ghiberti Teresa, v. Fabro 6.
Gaviani Carolina, v. Andrea Doria 13.
Gaviani Lelia, via Andrea Doria 13.
Gazzera Emma, v. Bava 9.
Gera-Bardone Giovanna, v. Cernaia 22.
Ghersi Annetta, via Carlo Alberto 29.
Ghersi Antonietta, v. Carlo Alberto 2 [illegible]
Ghianda Annetta, v. Barolo 5.
Ghirardi-Fabiani Vincenzina, v. Mazzini 45.
Giachetti-Aghemo Anna, v. Nizza 27.
Giacotti Adele.
Gianolio Giuseppina, v. Po 42.
Gianolio-Giusiano Rosa, c. Vitt. Em. II, 70.
Gianotti-Corte Teresa, via Cavallerizza 4.
Gilardi Clotilde, p. Em. Filiberto 14.
Gilardi Maria Antonietta v. Carlo Alb. 40.
Gilardi Vittoria, c. S. Martino 3.
Gilli-Tribaudino Giuseppa, v. Cavour 14.
Gioda Luigia, via Venti Sett. 64.



Gioda Margherita, via Venti Sett. 64.
Gioda Rosa Luisa, v. Venti Sett. 64.
Giordani Giuseppa, v. Rossini 1.
Giorgieri Adalgisa, v. Lamarmora 22.
Giosserano Maria, c. Siccardi 51.
Girola Rosa, via Artisti 1.
Giuliani Ester, via dei Fiori 34.
Giupponi Ilda, via santa Chiara 60.
Gaura Rosa, via dei Mille 54.
Giusiano Rosa Adele (Sassi).
Goussani Paolina, via Milano 3.
Gena Carolina, c. Regina Margherita 127.
Gondolo-Perino Clotilde, c. Vitt. Em. II, 40
Gossetti Onorina, v. S. Chiara 32.
Gossetti Ugolina, v. S. Chiara 32.
Gras Maria, (B. V. di Campagna).
Grillo Amalia, v. S. Chiara 8.
Griseri Cristina, via Assarotti 4.
Grisoni Romana, c. Siccardi 55.
Griva-Bonaudo Carmela, barr. Campidoglio
Grosso-Fabris Maria, v. S. Secondo 46.
Guglielmino Giovanna, v. Torq. Tasso 7.
Guglielmotto-Colombo Sara, v. Po 20.
Guidazio-Marietta Rosa, v. Ormea 21.
Gujen Rosalia, p. Em. Filiberto 1.
Guy-Pavese Margh., c. Regina Margh. 122.
Hugues-Brossa Celest., via Misericordia 8.
Ingaramo Luisa, v. Artisti 31.
Lamberti Maria, v. Nizza 95.
Lanfranco Teresa, v. Consolata 6.
Lanza Felicina, via Andrea Provana 5.
La-Racine Matilde, v. Venti Settembre 9.
Laudi-Gerbi Celestina (Reaglie).
Laugieri Francesca, via Artisti 4.
Lavazza-Fiorito Rosa, v. S. Quintino 17.
Leardi-Rubiola Giulia, c. Duca Genova 6.
Leone-Morelli Francesca, v. Passalacqua 12
Lessona Clelia, Palazzo Carignano.
Levi-Garda Enrica, v. Fabro 5.
Listello Vittoria (B. V. di Campagna).
Lora Giulia, v. S. Teresa 24.
Lucca Maria Luisa, v. Ponte Mosca 14.
Luserna Maria, v. dei Mille 26.
Macina-Gervasio Luigia, v. S. Secondo 30.
Maero Luigia, via delle Orfane 26.
Magliano Maria, (Reaglie).
Magnani Giulietta, v. Giulio 8.
Magnetto-Olivieri Maria, v. Po 2.
Majorino-Ponzio di S. Sebastiano Cristina, c. Palestro 3.
Manassero Giuseppina, via Mazzini 58.
Manca Ida, c. Valentino 29.
Mancio Margherita, via dei Fiori 51.
Mandrile Emilia, via Nizza 19.
Mannocci Tarquinia (Soperga).
Marchisio Felicita, p. Santa Giulia 47.
Marchisio M., v. Donati 25.
Marchisio Maria Enrica (Borgo Vittoria).
Marchisio Maria Luisa, v. Ospedale 45.
Marchisio-Calza Petronilla (Lucento).
Marchisio-Traversa Angela, v. dei Mille 35.
Marello Rosa, via Nizza 119.
Mariani Emilia, via Po 29.
Mariani Isabella, v. Bava 6.
Marino Caterina, v. Melchior Gioia 9.
Martinengo-Perazzo Cel^a, v. S. Secondo 9.
Martini Enr., c. Principe Oddone 75.
Martino Costanza (Lionetto).
Mascarelli Ester, v. S. Secondo 10.
Masera Giuseppa Carola, barriera S. Paolo.
Masoero Corinna, v. Chieri 4.
Massara Eugenia, v. Carlo Alberto 18.
Massasso Rosalia, v. dei Fiori 49.
Masserano Enrichetta, via Garibaldi 26.
Massolino Felicina, via dei Mille 35.
Matis Elisabetta, v. Ormea 49.
Matta Carlotta, v. Gioberti 25.
Mattana-Devià Giuseppa, c. Vitt. Em. II, 59.
Mauro Isabella (Ponte Stura).
Mazzoleni Ersilia, v. Mazzini 4.
Meda Beatrice (B. V. di Campagna).
Melano Erminia, via Gioberti 56.
Melloni Rosina, v. Gioberti 55.
Merli Ernesta, c. S. Maurizio 26.
Merlo Maria Elisa (Pilonetto).
Miglio Francesca, v. Cavour 14.
Migliore Maddalena, v. Garibaldi 26.
Milanesio-Cocchiello Giusa, v. dei Fiori 20.
Mirano Ernesta, vie Private 3.
Mollard Luisa, v. Assarotti 11.
Monchiero Emilia, v. Bellezia 1.
Monetto Francesca, c. Cairoli 16.
Monti Elena, vie Private 3.
Monti-Giamello Teresa, v. Arsenale 40.
Monticone Maria, v. Amed. Avogadro 16.
Morano Alasia Clara, via S. Chiara 33.
Morelli Lidia (Sassi).
Moretta Ernesta, v. Thesauro 8.
Morgando-Altare Teresa, v. Ormea 6 *bis*.
Morino-Carosio Teresa, v. S. Chiara 60.
Moriondo Valentina, v. della Rocca 21.
Mozzi-Lanza Maria, v. Urbano Rattazzi 1.
Muscinelli-Lendy Eleonora, v. Sacchi 38.
Musso Annetta, p. S. Martino 1.
Musso Carmela, v. Duchessa Jolanda 16.
Musso Teresa, v. Duchessa Jolanda 16.
Napione Albina, v. Figlie Militari 11.
Napione Amalia, v. Accad. Albertina 1.
Nasi-Riva Carl., v. Nizza 129.
Nerchiali-Robotti Carolina, v. Cavour 24.
Nicola-Sola Cristina, c. Valentino 33.
Nicola Teresa, c. Valdocco 17.
Nobile Giovanna, v. Bogino 9.
Oberti-Bona Teresa, strada di Francia 25.
Oberto Margherita, v. Orfane 18.
Occelli-Chiabodo Maria, v. Passalacqua 10.
Oderio Amalia, v. sant'Anselmo 21.
Olivetti Emilia, c. Re Umberto 40
Olivieri-Savio Felicina, v. Montebello 21.
Olmo Vigo Angela.

Oneglio-Azzurro Anna, piazza della Gran Madre di Dio 14.
Ottino-Cappa Amanda, v. Po 57.
Oxilia Annetta, v. Monte Pietà 21.
Oxilia Giuseppina, v. Monte Pietà 21.
Pachner-Pastore Enric., v. Passalacqua 11.
Pacotto-Fiorina Irma, v. S. Chiara 60.
Palazzo Agnese, v. Nizza 43.
Palazzo Maria, v. Nizza 43.
Panzani-Crespi Lucia, c. Re Umberto 36.
Paparelli Rosina, v. Corte d'Appello 16.
Parvis Felicina, c. Valentino 38.
Passerini-Gottardi Camilla, v. S Donato 21.
Pastore Amalia, v. Arsenale 36 *bis*.
Pastore-Gaieri Carolina, c. Valentino 37.
Pavesi-Sacconi Maria, c. Valentino 34.
Peona Estella, c. Valdocco 17.
Peradotto Lucia Agnese (Mirafiori).
Perazzo Luigia, v. S. Secondo 9.
Perelli Speranza (Ponte Stura).
Perotti-Fiandini Modesta, v. S. Donato 1.
Peyrani Maddalena, al Gerbido.
Pezzi Felicina, v. Garibaldi 53.
Pezzi Luigia, v. Garibaldi 53.
Pia-Quaranta Giuseppa, v. S. Secondo 56
Pianta Maria, palazzo Carignano.
Piantanida Beatrice, v. Saluzzo 44.
Picchio Gonella Benedetta, v. Rosine 3.
Picco Emilia, c. Vitt. Em. II, 19.
Pietrasanta Elisa, v. Pio Quinto 11.
Pighetti Giuditta, c. S. Maurizio 1.
Pilotti Emma, strada Valsalice 18.
Pistono Iginia, p. Em. Filiberto 17.
Pollini Demetria, v. Po 37.
Ponti Maria, v. S. Chiara 35.
Ponti Teresa, v. S. Chiara 35.
Porta Antonietta (B. V. di Campagna).
Porta-Pollini Delfina, v. S. Quintino 33.
Prato-Pola Giuseppa, v. Beaumont 35.
Presbitero Terzago Orsola, c. Re Umb. 38.
Prevosti Maddalena, c. Valentino 40.
Prevosti Teodolinda, c. Valentino 40.
Proglio-Baretta Francesca, v. privata Lanza 2.
Provera Francesca (S. Vito).
Pugnani Emma, v dei Fiori 22.
Quaranta Maria, v. S. Chiara 60.
Quattrino Gius.ª, p. Gran Madre di Dio 12.
Quattrino Maria, p. Gran Madre di Dio 12.
Quattrocolo Luisa, v. Ospedale 24.
Rabiola Maria, corso Oporto 47.
Raspi Giuseppina, v. Plana 1.
Ratti-Rossi Ernesta, v. S. Quintino 24.
Ravasenga Carolina (Lucento).
Raviglione-Gariano Geltr., v. Passalacqua 6
Ravizza Annalena, v. Princ. Tommaso 21.
Rebuffi Maria, barr. Campidoglio.
Regaldi Ada, barriera S. Paolo.
Repetto Petronilla, v. Santa Chiara 60.
Resta Camilla, v. Massena 3.
Revelli Maria, v. Galliari 12.
Reviglione-Mazza Teresa, v. Gazometro 14.
Rezza-Molinatti Angela, v. Sagliano 2.
Reyneri Adele (Lucento).
Rhio-Negri Clelia, v. Artisti 38.
Ricci-Lupi Paolina, v. S. Donato 7.
Richeri Virginia, v. Chieri 4.
Rigolino-Gajaudo Adele, v. Pio Quinto 7.
Robino Riccarda, v. Garibaldi 8.
Robotti Maria (Sassi).
Rolla-Grosso Giusª, v. Vitt. Amedeo II, 17.
Rolle-Pianezzola Erminia, v. Zecca 47.
Rosa-Flandin Maddal., v. Soperga 12.
Rossi Adelina, v. S Chiara 10.
Rossi Serafina, v. Lagrange 16
Rossi-Viecca Rosa, v. Lagrange 16.
Rostagno Felicita, v. delle Scuole 8.
Rouchaud-Gioanetti Luigia, via La Marmora 19.
Rubatto Giuditta, v. Passalacqua 4.
Rubini Antonietta, p. Vitt. Em. I, 18.
Ruffino – Martinotti Luigia, v. Goffredo Casalis 53.
Sacchetti Cesarina, v. Lascaris 1.
Sacchi Guggi Alcea, v. Passalacqua 4.
Sacco De Gioannini Maria, v. Donati 25.
Saettone-Bogani Lucia, corso Regina Margherita 180.
Saffirio Angela, v. del Carmine 2.
Saffirio Rosa, v. del Carmine 2.
Saladino Francesca, v. Bellezia 7.
Salvai Corinna, Barriera di Francia.
Sangiovanni-Magnetti Amalia, via Ottavio Revel 5.
Sartori-Parmeggiani Giuseppa, v. Madama Cristina 28.
Sasso-Barra Lucia, v. Pio Quinto 7.
Sbroiavacca Palmira (B.V. di Campagna).
Scarsi Amiotti Luisa, v. Amedeo Avogadro 11.
Scavarda Angela, p. G. M. di Dio 14.
Scavarda Giusª, p. Gran Madre di Dio 14.
Sclaverano-Arietti Luisa, v. dei Fiori 49.
Silombra Angelica, v. Princ. Amedeo 26.
Silvano-Borgogno Angela, v. S. Massimo 6.
Silva-Rolfo Gemma, v. Donati 25.
Smeriglio Onorina, p. Carlo Em. II, 8.
Sormani Ester, v. Roma 41 *bis*.
Sossi-Quazzolo Paola, v. Carrozzai 6.
Stampini Maria, p. Vitt. Em. I, 12.
Sticca Maria, v. Saluzzo 53.
Strola Guglielma (Lucento).
Stroppa-Gasca Regina, v. S. Quintino 23
Tabasso Adele, p. Vittorio Eman. I, 16.
Taccone Gerbi Cecilia, v. Monferrato 4.
Tallia Angela Maria (Barr. Orbassano).
Tamietti Maria, v. Principe Tommaso 2.
Teppa Teresa (Lingotto).
Testore Adelaide, v. S. Chiara 50.
Tommasina Adele, v. Maria Vittoria 26.



Tommasina Ester, v. Madama Cristina 26.
Torasso Angela, corso del Valentino 37.
Torretta Edvige Ester, v. Pr. Tommaso 50.
Torretta Maria, v. Reggio 4.
Tribaudino Francesia Ada, c. Vinzaglio 21.
Triccò Emma (Badia Stura).
Triverio Carolina, v. Garibaldi 9
Turello Carolina, v. S. Massimo 12.
Turello Marianna, v. S. Massimo 12.
Vacca Ernestina, v. Cernaia 16.
Vaccari Irene, v. Vanchiglia 17.
Valdata Margh., v. Princ. Tommaso 7.
Valente Giuseppa, v. Bidone 18.
Valenzi-Bertone A., v. Carlo Promis 7.
Valle Clement., p. Gran Madre di Dio 4.
Valle Teresa, Castello del Valentino.
Vassia-Bardone Elena, v. Brofferio 1.
Vassia Felicissima, v. Brofferio 1.
Vianino-Raschio Candida, p. Em. Filib. 3.
Viano Margherita, v. Giulio 18.
Viglione-Panera Francesca, v. Po 42.
Vigna Angela, c. Vitt. Em. II, 22 *bis*.
Virando Carolina, v. Po 43.
Virando Teresa, v. Po 43.
Viretti Clementina, v. S. Chiara 60.
Voglino Elisabetta (R. Parco).
Wehmeyer Maria (Pozzo Strada).
Zabaino Ermelinda, v. S. Domenico 34.
Zaccaria-Barberis Rosa, v. Vitt. Amed. II, 15.

## Istituto Musicale della Città di Torino

*dipendente dal Municipio*

**Consiglio Direttivo per l'anno 1897**

Il Sindaco, *Presidente*.
L'Assessore per l'Istruz. Pubb., *Vice-Pres.*

*Membri*

Scarampi di Villanova conte Edoardo, v. Cernaia 15.
Balbo Bertone di Sambuy conte Ernesto, v. Magenta 29.
Passati di Balzola marchese Evasio, via Cavour 30.
Depanis avv. cav. Giuseppe, p. S. Carlo 2.
Radicati di Marmorito conte Vittorio, v. dei Mille 22.
Gioberti avv. comm. Emilio, v. Alfieri 24.
Gromis di Trana cav. Gualberto, via Montevecchio 22.
Olivieri di Vernasca conte Deodato, via Bogino 8.

*Segretario del Consiglio*

Barale cav. Francesco, v. Cernaia 20.

*Direttore tecnico generale dell'Istituto*

Bolzoni cav. Gio., v. Garibaldi 3.

### Liceo Musicale

Via Rossini 8.

L'Assessore della Pubblica Istruzione.
Scarampi di Villanova conte Edoardo. *Vice Presidente*, v. Cernaia 15.
Bolzoni cav. Gio., *Dirett. e Maestro di contrappunto e composizione*, v. Garibaldi 3.
Foschini Gaetano, *Maestro di armonia*, p. Vitt. Em. II, 21.
Thermignon Delfino, *Maestro della scuola collettiva femm. di canto*, v. S. Chiara 8.
Delmarchi Faustino, *Maestro della Scuola corale maschile e di teoria e solfeggio*, v. Mazzini 52.
Remondi cav. Roberto, *Maestro d'organo*, c. Princ. Oddone 12.
Polo Enrico, *Maestro di violino*.
Gaviani Angelo Mario, *Maestro di violino*, v. Bogino 35.
Grossi Samuele, *Maestro di violoncello*.
Cuneo Franc. Ang., *Maestro di contrabasso* v. Po 51.
Galluzzi Giuseppe, *Maestro di pianoforte*, v. Galliari 10 *bis*.
Migliara prof. Eldrado, *Ispettore*, Castello Medioevale.

### Scuola popolare di strumenti a fiato

Via Arsenale 11.

Scarampi di Villanova conte Edoardo, *Delegato del Sindaco*, v. Cernaia 15.
Vaninetti cav. Giuseppe, *Maestro d'armonia e Direttore della Scuola popolare*, v. Arcivescovado 1 *bis*.
Delmarchi Faustino, *Maestro di teoria e di solfeggio*, predetto.
Gandolfo Ernesto, *Maestro di flauto e di ottavino*, v. S. Anselmo 13.
Mari Domenico, *Maestro di clarinetto*.
Boninsegni Romeo, *Maestro di oboe, di corno inglese e saxophones*, v. S. Francesco da Paola 8.
Orefici Alberto, *Maestro di fagotto*.
Fontana Carlo, *Maestro di corno*, v San Massimo 7.
Ciofalo Vinc., *Maestro di cornetto, di flis-corno, di tromba, pistoncino e clavicorno*, v. Nizza 5.
Forte Giuseppe, *Maestro di bombardino e di clavicorno*, v. Berthollet 16.
Azzola Giovanni, *Maestro di trombone e di bassi*, c. Palestro 2 *bis*.
Andruetto Franc., *Ispettore*, p. Vittorio Eman. I, 5.

# ISTITUTI, CONVITTI ED INSEGNANTI PRIVATI

## Collegio Caccia
Via S. Francesco da Paola 20.

Questo collegio fu fondato a Pavia nel 1619 e trasferito a Torino nel 1819; esso ha un pensionario per i corsi superiori di pittura e di scoltura nell'Accademia Albertina. Il collegio Caccia mantiene inoltre 21 allievi novaresi agli studi universitari, e 20 o più pensionari esterni per i medesimi studi fino al conseguimento de' gradi accademici.

Conelli cav. uff. G. A., *Rettore.*

## R. Istituto Internazionale Italiano
(Collegio Convitto)
Via Saluzzo 55.

Eretto allo scopo di educare, unitamente ai nostri giovani italiani, giovani di nazioni straniere e delle colonie italiane onde l'istruzione e l'educazione impartita avvicini genti di diverse nazioni, mantenga le tradizioni e l'amore della coltura italiana nelle colonie, affinchè le giovanili relazioni abbiano facile mezzo di trasformarsi col tempo in rapporti internazionali, politici, commerciali ed economici.

Fu eretto Ente Morale con R. Decreto 21 nov. 1867

*Presidente onorario*
S. A. R. Vitt. Eman., Princ. di Napoli.
*Commissario Regio*
Cibrario avv. cav. Giacinto, v. Mercanti 18.
*Direttore dell'Istituto*
Ferreri dott. cav. prof. Giuseppe.
*Direttore spirituale*
*e prof. di religione per i cattolici*
Spandre teol. Luigi, curato della Parroc.
*Per la scuola elementare interna*
Balbino prof. Giuliano, *Economo.*
Torretta Domenico, v. Reggio 4.
*Medico dell'Istituto*
Alvazzi Delfrate dott. Luc., v. Galliari 12.

## Istituto-Convitto Candellero
Via Saluzzo 33, casa propria.

Fondato nel 1841 dall'abate Candellero. — È il più antico e rinomato Istituto per la preparazione ai RR. Istituti militari. — Oltre alla scuola preparatoria militare, comprende in sezioni separate, il Corso liceale, ginnasiale, di Istituto tecnico e Scuole tecniche.

Si accettano alunni interni, semi interni, esterni e delle scuole pubbliche, con facilitazioni per alcuni dei più distinti e capaci di fare da ripetitori ai compagni.

L'Istituto resta aperto durante le vacanze per gli esami di ammissione e di riparazione.

Gamba prof. cav. Luigi, *Direttore Propr.*

## Istituto-Convitto Barberis
Via Cibrario 22-24, casa propria.

Questo Istituto-convitto che, fondato nell'anno 1868, aveva per iscopo di preparare gli alunni che devono essere ammessi ai R. Collegi, Scuola ed Accademia Militare ed alla R. Accad. Navale; ora è stato ampliato coll'aggiunta dei corsi classici e tecnici completi, ed è stato pure corredato di un Gabinetto di Fisica, Chimica e Storia Naturale.

*Direzione*
Barberis prof. Pietro, ✉, *Dirett. propriet.*

## Istituto-Convitto Grassi
già Fornaris-Marocco
Anno XLII
20 - Via Saluzzo - 20.

**Corsi dell'Istituto:** Liceo, Ginnasio, Istituto Tecnico, Scuola Tecnica. Preparazione agli esami d'ammissione alla R. *Accademia Militare* di Torino, e alla *R. Scuola* di Modena. — Scuole Serali di lingue estere: Tedesco, Inglese, Russo, Francese, Spagnuolo.

Grassi prof. Francesco, ✉, ✻, *Direttore.*

**Corpo Insegnante.**

Bettazzi prof. Enrico, *lettere italiane,* via Vanchiglia 6.
Romanese prof. Riccardo, *fisica,* c. Vitt. Eman. II, 32.
Bragagnolo prof. Gio., *storia,* v. S. Quintino 22.
Balsamo-Crivelli march. prof. Gustavo, *lettere latine e greche,* v. Sagliano 2.
Berlia prof. Luigi, *disegno e calligrafia,* c. S. Maurizio 19.
Zini dott. Zino, *lettere ital.,* v. Cernaia 6.
Daniele prof. Michele, *computisteria,* via Saluzzo 63.
Bettazzi prof. Rodolfo, *matematica,* corso S. Martino 1.
Martel prof. Edoardo, *sc. nat.,* v. Madama Cristina 9.
Perosino prof. Carlo, *fisica,* v. dei Fiori 19.
Bertrand ing. cav. Franc., *francese,* via S. Dalmazzo 11.
Grassi prof. Francesco, ✉, ✻, *matematica.*
Castellano prof. Filiberto, *matematica,* c. Vitt. Eman. II, 16.
Burali-Forti prof. Cesare, *matematica,* via Gioberti 43.



Gerini prof. Gio Batt., *lett. latine e greche,* v. S. Quintino 33.
Bergoglio prof. Luigi, *inglese*
Miglietti prof. Vincenzo, *tedesco e russo,* v. S. Secondo 16.

*NB.* L'istituto resta aperto durante le vacanze autunnali pei corsi di riparazione.

## Istituto Convitto Ricaldone
*(Esclusivo per l'insegnamento classico).*
v. Arsenale 31

**Personale Insegnante.**

Renier dott. Rodolfo, prof. ord. all'Univ., c. Vitt. Em. II, 90.
Stampini dott. Ettore, prof. ord. all'Università, p. Vitt. Em. I, 10.
Valmaggi dott. Luigi, lib. doc. all'Univ., v. S. Secondo 31.
Giglio-Tos dott. Ermanno, assistente al R. Museo d'anatomia, pal. Carignano.
Ramorino dott. Angelo, assist. di matem. all'Università, v. Berthollet 27.
Cattaneo dott. prof. Carlo, v. S. Quintino 34
Mantovani dott. Dino, prof. al R. Liceo d'Azeglio, v. Arsenale 14.
Ricaldone dott. Gerolamo, dirett. propr.
Nazari dott. Oreste, prof. al R. Liceo Gioberti, v. Cavour 41.
Pastore dott. Luigi, prof. al R. Ginn. Balbo, c. Valentino 37.
Cerutti prof. Franc, v. S. Chiara 34.
Fagnano dott. Franc., c. Re Umberto 40.
Mondino dott. Ambrogio.
Fava prof. Domenico, v. Alfieri 21.
Bersano, prof. Virgiglio, v. Arsenale 31.
Porta dott. Guglielmo, *censore.*

## Istituto Rossi
dei Professori Rughi e Mottini
ANNO XLV.
Via Perrone 3.

*Convitto, Semi-Convitto ed Esterni.*

Liceo, Ginnasio, Scuola tecnica, Istituto tecnico, Preparazione agli Istituti militari, Corso element.

*NB.* L'istituto resta aperto durante le vacanze autunnali.

## Premiato Istituto Grillo
Via Gaudenzio Ferrari 12.

*Convitto - Semi-Convitto ed Esterni.*

Liceo, Ginnasio, Scuola tecnica, Istituto, sezione Commercio e Ragioneria. — Corsi accelerati speciali per le licenze.

(Vedi *Annunzi speciali,* pag. 59).

Grillo prof. cav. Luigi, *Direttore.*

## Istituto Sociale
*con Convitto, Semi-Convitto ed Esternato*
*Scuole Element., Ginnasiali e Liceali.*
Via Arcivescovado 9.

Questo fiorente Collegio ha per iscopo di dare alla gioventù di civile condizione una educazione perfettamante cristiana e compita, e al tempo stesso un'istruzione scientifica e letteraria conforme ai programmi governativi e pari agli ultimi progressi della coltura moderna. Esso comprende i corsi elementari, ginnasiali e liceali, lezioni di lingue moderne, francese, tedesco e inglese, musica e disegno.

Situato in posizione centrale, a pochi minuti dalla Stazione ferroviaria, e dai grandi viali della città, questo Istituto offre tutti i vantaggi della comodità e dell'igiene.

Bricarelli dott. sac. Carlo, *Direttore.*
De Rege di Donato dott. sac. Bonifacio, *Prefetto degli Studi.*
Badino sac. Emanuele, *Censore.*
Bocchignani sac Vittorio, *Economo.*

## Istituto-Convitto Silvio Pellico
Via Consolata, 8 (piazza Savoia).

*Corso Elem., Teen., Ginn. e Liceale.*
*Preparazione ai RR. Istituti Militari.*

Foglietti dott. sac. Filiberto, *Direttore.*

## Istituto Sup. Femm. Bertola
Anno 8°
Piazza Bodoni 5.

*Scuola Normale - Ginnasio - Corsi di lingue stran. - Pittura - Musica - Ricamo - Ballo.* (Secondo i progr. governativi).

## Collegio San Giuseppe
Semi-convitto
Via San Francesco da Paola 23
**Scuole Elementari, Tecniche e Ginnasiali.**

Ampio fabbricato appositamente costrutto in una delle più adatte situazioni della Città; spaziosi corridoi e sale arieggiate; vastissimi cortili per ricreazione e ginnastica.

Andorno prof. Gio. Batt., *Superiore.*
Migliavacca prof. Giacomo, *Direttore.*
Risaro Vincenzo, *Economo.*

## Scuole Popolari Da Camino (gratuite)
Via Bogino 17.

Vennero costituite nel 1890, e comprendono le scuole seguenti:

1° Scuola diurna femm. tecnica-comm. e lavoro.
2° Scuola serale di commerc. masch. e femm
3° Scuola festiva femm. (commercio e lavoro).
4° Scuola artist., serale e festiva, masch e femm.

Queste scuole contano un numeroso comitato di benemeriti, e un numero rispettabile di benemeriti semplici, formante un complessivo numero di oltre duecento. — Media annua degli allievi, n. 600. — Classi, n. 60. — Professori e Maestre, n. 40.

**Direzione**

Da Camino prof. Vitt., *dirett.-fondatore.*
Torta Francesco, *segretario.*

## Scuola spec. di Commercio Garnier

Anno 48° – Via Bogino 18.

Questa scuola, *affatto pratica*, premiata annualmente con medaglia d'oro dalla Camera di Commercio ed Arti di Torino; premiata all'Esposizione Generale Italiana in Torino (1884), a quella di Palermo (1892), all'Italo Americana in Genova (1892) e ad altre esposizioni italiane ed estere, è la prima scuola tecnica professionale commerciale fondata in Italia (nell'anno 1850), dal cav. prof. G. G. Garnier, coll'iniziativa del conte di Cavour e del conte T. di Santarosa, sulle basi delle scuole commerciali della Germania e di quelle fondate dalla Camera di Commercio di Parigi.

*Consiglio di Patronato e di vigilanza*

Aubert cav. Stef.
Auxilia comm. Gio. Battista.
Ceriana cav. ingegn. Francesco.
Girard fratelli.
Malacarne fratelli.
Duprè cav. avvocato Adolfo.
Mazzonis di Pralafera bar. Ettore.
Badini - Confalonieri comm. avv. Alfon.
Silvetti comm. Gius.
Sassoli cav. uff. Arturo
Tivoli comm. Fed.
Vercellone comm. Benedetto.
Rossi cav. avv. Teof.

*Direttore*

Garnier prof. rag. Edoardo, ☎.

*Vice-direttore*

Garnier prof. Arturo

*Professori*

N. N., *lingua italiana, storia e geografia.*
Ferrari cav. avv. Ippolito, *economia politica*, v. della Rocca 25.
Richeri Giacomo, *lingua e corrisp. inglese*, via Alfieri 26.
Frisetti cav. avv. Tancredi, *diritto*, via Garibaldi 40.
Garnier Arturo, *lingua e corrispondenza francese*, v. Ospedale 9.
Garnier cav. rag. Edoar., *aritmetica, contabilità, tenuta dei libri*, via Bogino 18.
Gahlinger Gio., *lingua e corrispondenza tedesca*, p. Castello 14.
Preatoni cav. Antonio, *calligr.*, v. Sant'Agostino 14.
N. N. *merciologia, trasporti, tariffe doganali e ferroviarie.*

## Scuola Femm. Spec. di Commercio

Anno 5°

Piazza Bodoni 5.

È questo un corso speciale istituito dal profess. G. G. Garnier, antico allievo della Scuola Superiore di Commercio di Parigi, ed è stabilito sulle basi delle Scuole Commerciali di Lione-Parigi-Mulhouse-Losanna-Lipsia, ecc. L'intero corso si compie in un *biennio*, ed è ridotto ad *un anno solo* per quelle signorine che hanno la licenza ginnasiale o la patente normale, e già compiuti gli studi in qualche altra scuola di commercio o secondaria. Al termine del corso le allieve, venendo approvate nei loro esami, ottengono il *diploma di licenza*.

Teresa Bertola, *Direttrice.*

## Scuola Superiore di Commercio *Cristoforo Colombo*

*Italia – Francia - Germania*

Sezione italiana e Direzione generale

v. Saluzzo 33

Il Corso si fa in tre anni: il primo in Italia secondo in Francia, il terzo in Germania con diploma legale di Ragioneria. — Unica scuola possa dare un'istruzione commerciale completa assicuri ai giovani la conoscenza pratica delle lingue straniere.

Per informazioni e programmi rivolgersi al

*Direttore Generale*

Emanuel cav. Alessandro.

## Scuole Tecniche di S. Carlo

Via della Zecca, vicolo Benevello, c. 1.

**Consiglio d'Amministrazione.**

*Presidente.*

Tornielli di Crestvolant conte avv. Celestino, ✻, v. Artisti 37.

*Vice Presidente.*

Bellia cav. geom. Gius., v. Corte d'App. 9

*Consiglieri*

Buscaglione cav. Giacomo, *Tesoriere*, via Monte di Pietà 15.
Gibello-Palazzo cav. geom. Gio., corso S. Maurizio 25.
Caretto geom. Eugenio, ☎, c. Oporto 13.
Gilardi cav. prof. Pier Celestino, via Accademia Albertina 8.
Migliore cav. Gius., v. Garibaldi 26.
Negri cav. prof. Pasquale, *Ispett. generale*, v. dei Fiori 90.
Gambone comm. Franc., v. S. Giulia 46.
Triulzi geom. G. B., c. Palestro 3.
Papurello rag. Franc., c. Oporto 15.
Garrone rag. cav. G., v. Vanchiglia 18.
Givone Gio., c. Principe Eugenio 8 *bis*.
Besozzi cav. Agostino, v. Cernaia 24.
Serra cav. G. Giacomo, *Segretario*, via Principe Amedeo 51.
Ricca Vitt., *bibliotec.*, v. Garibaldi 28

*Revisori dei conti*

Antonelli cav. ing. Costan., v. Vanchiglia 41.
Montaldo comm. dott. Gius., c. Vitt. Em. 84.
Fobbio rag. Carlo, c. Casale 12.

*Insegnanti*

Argenti prof. Silvio, v. della Zecca 34.
Bay geom. Antonio, v. Juvara 10.
Baralis Giuseppe, v. Boucheron 4.
Boasso prof. Giacomo, v. Garibaldi 3.
Borgogno Carlo, v. Bertola 42.
Boschetti Michelangelo, v. dei Fiori 90.
Bovone Francesco, v. Arsenale 36 *bis*.
Brosio prof. Ercole, v. Nizza 9.
Castellani avv. Lor., v. Pietro Micca 22.
Filipello dott. G. B., c. Casale 56.



Famero ing. prof. Ern., v. Mad. Cristina 63.
Giacosa ing. Corrado, v. S. Anselmo 17.
Legegnatti cav. Giacomo, v. Mazzini 2.
Marinari prof. Garibaldo, v. S. Francesco da Paola 21.
Merlon Galeno, v. Massena 12.
Mistrot cav. rag. Piero, v. Zecca 10.
Morra ing. Anacleto, v. Bertola 39 *bis*.
Reduzzi cav. prof. Cesare, c. S. Maurizio 71.
Rossi prof. Carlo, v. Artisti 1.
Santanera prof. Natale, v. Bogino 18.
Sollini prof. Guglielmo, v. Bogino 23.
Thermignon ing. Gio., v. S. Chiara 8.
Vinai prof. Pietro, c. Vinzaglio 26.
Voltero ing. Giacomo, v. Accad. Albert. 37.
Zecchi Giovanni, corso Valentino 1.

## Istituto Nazionale per le Figlie dei Militari Italiani

Via Figlie dei Militari 25.

Questo Istituto ha tre case di educazione:

1° La *Villa della Regina*, generosamente donata da S. M. il Re Vittorio Emanuele II, situata sulla collina di Torino, con ampi boschi, viali e giardini. — È destinata alla educazione superiore delle giovinette e può contenere 130 convittrici.

2° La *Casa Magistrale* con Scuola normale superiore pareggiata e con *Giardino d'infanzia* per bambine dai 4 ai 6 anni.

3° La *Casa Professionale* con laboratori diversi. Queste due ultime sezioni dell'Istituto hanno sede in un grandioso edifizio ai piedi della collina torinese, su cui sorge la Villa della Regina, e verso la barriera di Casale, in via Figlie dei Militari.

È un vasto edifizio rettangolare, circondato da ampi giardini cintati, con ingresso principale dalla via dell'Istituto che si stacca dalla barriera di Casale all'angolo settentrionale del Ricovero di Mendicità. Venne costrutto di sana pianta dal 1885 al 1888 su disegni e sotto la direzione del prof. ing. Angelo Reycend, per accogliere le convittrici appartenenti alla Casa Professionale (già in via Roma) ed alla Casa Magistrale (già in via S. Domenico).

È condotto in istile semplice, improntato alle maniere del Rinascimento fiorentino. Ha nell'interno un vastissimo cortile ad arcate che misura la superficie di 2000 mq. L'edifizio è capace di contenere 400 convittrici oltre il personale insegnante e di servizio.

**Consiglio direttivo**

*Presidente*

Villa avv. comm. Tommaso, dep. al Parlamento, via S. Domenico 1, p. 1.

*Vice-Presidente*

Biandrà nob. Vitt. dei conti di Reaglie, Ten.-Gen., v. Papacino 3.

*Consiglieri*

Bonelli comm. Cesare, Ten.-Gen. Senatore del Regno, v. della Zecca 43.
Compans di Brichanteau marchese Carlo, dep. al Parlamento, v. S. Teresa 10.
Galleani di Sant'Ambrogio barone comm. Orazio, v. Nizza 21.
Gioberti comm. avv. Emilio, v. Alfieri 24.
Marsano avv. Benedetto, c. Vitt. Em. II, 92
Reycend ing. comm. Ang., c. Valentino 11
Voli cav. Luigi, c. Vittorio Eman. II, 75.

*Segretario*

Guyot Vitt., ✻, uffiz. ☎, Villa della Regina.

*Applicato*

Corbelletti Antonio, v. Gazometro 14.

*Commesso*

Ronco Domenico, Villa della Regina.

**Consiglio di Patronato.**

*Presidentessa*

S. M. Margherita di Savoia, Reg. d'Italia.

*Vice-Presidentessa*

S. E. Della Rocca di Castiglione cont[a] Irene, corso Vitt. Eman. II, 22.

*Dame Patrone*

Avogadro di Collobiano contessa Laura, n. marchesa Sommi Picenardi (Milano).
Celebrini di San Martino Pelletta di Cortanzone baron. Maria, v. Vanchiglia 11.
Cibrario-Carbonazzi contessa Elisa, corso S. Martino 2.
Compans di Brichanteau-Pallavicini marchesa Albertina, via Santa Teresa 10.
Della Chiesa di Cinzano e Rodi-Weil Weiss marchesa Ernestina, piazza Vittorio Emanuele I, 8.
D'Angrogna Pallavicino marchesa Anna, c. Duca di Genova 19
D'Oncieux de la Bâtie-Suardo, contessa Ernestina.
Gattinara Blanchi di Roascio, contessa Angela c. Vitt. Eman. II, 76.
Malvano-Levi Amalia, c. Vitt. Em. II, 71.
Melisurgo nobile Ida nata Vegezzi-Ruscalla, v. delle Rosine 1 *bis*.
Morelli di Carpeneto contes. Margherita.
Nicolis di Robilant contessa Maria Edmea, via Goito 5.
Ottolenghi-Ottolenghi Celestina.
Parea di Roverizio cont[a] Fanny (S. Remo).
Provana del Sabbione-Radicati di Marmorito contessa Enrichetta.
Reycend-Mosca Angela, c. Valentino 11.
Saraceno di Torre-Bormida-Gianazzo di Pamparato cont. Enrichetta, via della Rocca 22.
Savio di Bernstiel bar. Adele, v. Bogino 9.
Scotti-Cappa contessa Carolina
Sibillia-Bonelli Camilla.
Villa-Brofferio Emilia, via S. Domenico 1.
Visone-Rasini di Mortiglengo contessa Amalia.
Voli-Denina Alix, c. Vitt. Em. II, 75.

*Segretario del Consiglio di Patronato*

Guyot Vitt., ✻, uffiz. ☎, predetto.

*Direttrici*

Marelli Caterina *Dirett.* Villa della Regina
Merlo Ida, *Vice-Direttrice* id. id.

*Casa Magistrale-Professionale*

Pampuri Anna Car., *Vice-Dir. per gli Studi.*
Riccio Felicina, *Vice-Dir. per i laboratori.*

*Insegnanti esterni.*

Bosio teologo cav. Francesco, *Religione.*
Papa abate cav. Vincenzo, *Religione.*
Rossi comm. abate Pietro, *Morale e Pedag.*
Poggio prof. cav. Francesco, *Matematiche.*
Fabbro dott. Tommaso, *Scienze naturali*
Kirchen prof. Benedetto, *Lingua tedesca.*
Richeri prof. Giacomo, *Lingua inglese.*
Arrigo cav. Gius., *Studi musicali e canto.*
Lombardi Virginia, pittrice, *Disegno.*
Bertotti Teresa, *Ginnastica.*
Vogliazzo Giuseppe, *Ballo.*

*Cappellani*

Bosio teol. cav. Franc., alla Villa Regina.
Papa prof. abate cav. Vincenzo, alla Casa Magistrale e Professionale.

*Medici.*

Bianco dott. cav. Nicolò, *Medico ordinario.*
Mela Angelo, *Chirurgo dentista.*

## Istituto Superiore Femminile Diodata Saluzzo

Corso Vitt. Eman. II, 50.

In questo Istituto vi sono corsi superiori classici-normali e corsi elementari, insegnamento delle lingue straniere, pittura, ricamo, cucito e taglio, musica e danza. Si danno pure lezioni speciali in ogni ramo d'industria.

Tommasina dott.ª Matilde. *Direttrice.*
Terracini dott.ª Ida. *id.*

## Istituto Femminile Giulia Colombini

Via della Zecca 47.

**Corsi Infantile, Elementare, Complementare, Preparatorio, Normale.**

*Direttrici*

Almasio Palmira Villarboit Antonietta

*Direttore Spirituale*

Guigonis mons. Luigi.

## Istituto di Educazione Femminile *Nicolò Tommaseo*

(Già **Sociale**)

*Convitto e Semi-Convitto — Corsi preparatorii e Normali — Corsi elementari con Giardino d'Infanzia — Lingue estere — Pittura — Musica — Ballo.*

Piazza Vitt. Em. I, 18 e v. Bonafous 2

*Direzione:*

Appiotti Marta, *Direttrice.*
Dell'Acqua Faconti Adele, *Ispettrice.*

## Educatorio Femminile della R. Opera della Provvidenza

Via Venti Settembre 25.

Il Pio Istituto denominato la Regia Opera della Provvidenza che ha sede in Torino, vi ebbe origini sul primo di del secolo scorso da privata beneficenza verso le figlie della classe povera. Carlo Emanuele III lo pose sotto la speciale ed immediata sua protezione deputandovi uno dei grandi dignitari di Corte a Capo e Protettore ed a Direttrice una delle Notre Dame della Regina. Indi per l'incremento avuto dalle sovrane largizioni e dalla pubblica carità e da assegni di benefattori, con RR. PP. maggio 1735 lo eresse in Corpo Morale e ne determinò il regolamento organico con RR. PP. 15 settembre 1748.

Detto Istituto col volgere degli anni subì radicali trasformazioni. Di presente ha per iscopo la educazione morale, intellettuale, fisica ed economica delle fanciulle della classe media le quali sono ammesse a fruire dei posti di favore in esso fondati da pii benefattori. Vi sono pure ammesse fanciulle di agiata condizione civile, mediante il pagamento della pensione stabilita dal regolamento.

*Presidente*

Bertetti cav. avv. Mich., deput. al Parlamento, v. Bellezia 14

*Dama Ispettrice*

Franchi di Pont nob. Maria, p. Carlo Felice 16.

*Condirettori*

Rossi Pietro, comm. ✠, cav. ✻, via Goito 15
Denina avv. cav. Severino, v. Bogino 20.
Dellavalle marchese Luigi, c. Duca di Genova 23.
Boggio ingegn. arch. Camillo, ✠, ✻, via Ospedale 24.
Lovera di Maria conte comm. Giuseppe, vice-ammiraglio, v. Rossini 6.

*Segretario e Tesoriere*

Beccaria caus. Emilio, v. Rossini 6.

*Direttrice*

Caso Gaetanina, residente nell'Istituto.

*Vice-Direttrice*

Pignet Ester, residente nell'Istituto.

*Insegnanti pel Corso Complementare e Normale*

Rambaldi prof. Emilio, *Lettere italiane Storia e Geografia* v. Berthollet 30.
Coda cav. dott. Costantino prof. di *Lettere ital., Storia e Geografia*, v. Assarotti 14.
Lantelme dott. Gius., *Aritmetica e Contabilità domestica*, v. Po 30.
Fabbro dott. Tommaso, *Storia naturale e fisica*, via S. Francesco da Paola 18.
Marchiando prof.ª Imisa, *Pedagogia*, via Princ. Tommaso 13.
Chiora prof.ª Maria Vittoria, *Aritmetica e Scienze naturali*, c. Valentino 40.



Chiais Camilla, maestra interna di *lingua francese.*
Grossi prof. D. Gio., *Relig.*, v. Milano 3.
Porporato prof. Giacinto, *Calligrafia e disegno*, v. Volta 3.
Massulli Gennaro, *maestro di canto*, via Donati 12.
Vogliazzo Giuseppe, *Ballo*, v. Genova 2.

Vi sono inoltre le scuole pei corsi inferiori od elementari, di calligrafia, di musica, di canto, di [illegible] di disegno e di ginnastica, affidate parte a maestre interne e parte ad insegnanti esterni.

N.B. Le scuole elementari dell'Istituto servono di tirocinio delle alunne interne che si preparano agli esami di maestra.

## Educatorio Duchessa Isabella

OPERA DEL SOCCORSO

**amministrato dalla Direz. dell'Opera di S. Paolo**

Piazzale Barriera di Francia

Quest'Istituto, (già del Soccorso e Deposito, fondato nel 1589), da via Maria Vittoria 35 fu trasferto [illegible] 1893 in miglior sede sul piazzale Barriera di Francia. Esso è amministrato dalla Direzione delle Opere Pie di S. Paolo, per mezzo di speciale Commissione, ed ha per iscopo l'educazione intellettuale, morale e fisica di fanciulle di civile condizione. — L'educazione intellettuale comprende:

*a)* Le Scuole Elementari;

*b)* I Corsi Complementari e Normali pareggiati (Decreto Ministeriale 23 aprile 1889);

*c)* Un corso triennale superiore di complemento alle classi elementari e di perfezionamento nei lavori donneschi per quelle fanciulle che non intendono seguire i corsi complementari e normali pareggiati.

Annesso all'Istituto vi ha pure un Giardino di Infanzia per esterni adatto alle esercitazioni pratiche delle allieve maestre.

Nell'Istituto si accettano alunne a pagamento dell'intera pensione, a godimento di posti gratuiti di speciali fondazioni ed a posti semi-gratuiti di mezza collazione.

La retta annua per l'alunna a pagamento di intera pensione è di L. 500.

Parvis signora Giulia ved. Fava, *Ispettrice per l'anno* 1898.
Rodellono Ermenegilda, *Direttrice.*
Bertolini Amalia, *Vice-Direttrice.*

*Maestre effettive interne.*

| | |
|---|---|
| Cecchi Luigia. | Anglesio Vittoria. |
| Mancio Olimpia. | Willien Maria. |
| Ferroni Giuseppina. | Marchini Camilla. |
| Trocelli Marianna. | Cavaglià Erminia. |
| Vercelli Gabriella. | Rigois Sofia. |
| Kerbaker Carolina. | Rama Margherita. |
| Gola Teresa. | Gastaldi Delfina. |
| Mazza Maria. | Parato Elisa. |
| Modrone Giuseppina. | Bonati Giulia. |
| Borletti Caterina. | Della-Sala-Spada Maria. |
| Della-Sala-Spada Cesarina. | Corte Albina. |

*Ufficiarie.*

Molina Prassede. Scaraffia Giuseppina.
Mancio Margherita. Torta Emma.

*Insegnanti esterni*

Rossi prof. comm. D. Pietro, *Pedagogia e morale*
Fassini dott. Sesto, *Lingua e letter. ital.*
Bernardi dott. Carlo, *Lingua e Lettere ital.*
Poggio cav. Franc., *Aritmetica e geometria.*
Fibbi dott. Cesare. *Aritmetica e Geometr.*
Fabbro Tommaso, *Scienze naturali.*
Tamagnone Giovanni, *Storia e Geografia.*
Zini dott. Zino, *Storia e Geografia.*
Bizzarri dott. Decio, *Fisica.*
Formento prof. Ettore, *Agronomia.*
Toussaint Gemma, *lingua francese.*
Porporato Giacinto, *Calligrafia e Disegno.*
Bertotti Teresa, *Ginnastica teorico-pratica.*
Arrigo cav. Giuseppe, *Canto.*
Testa Angiolina, *Ballo.*

*Direttore spirituale.*

Roccati teol. Alessandro.

*Sanitari*

Valle dott. comm. Carlo Alb., *medico chir.*
Verrando dott. Stefano, *chirurgo-dentista.*

## Scuola Internazionale

*Superiore Elem. ed Infant.* (fondata nel 1870)

Via Ospedale 20.

Approvata dall'Autorità governativa e premiata all'Esposizione Generale Italiana del 1884.

*Giardino d'infanzia*, secondo il metodo Froebel, diviso in due periodi.

Cinque *classi elementari* per bambini e bambine di civil condizione.

Scuola *superiore femminile* completa.

Istruzione religiosa distinta pei varii culti.

L'insegnamento è impartito secondo i programmi governativi, e comprende anche per tutte le classi le lingue francese e tedesca, il disegno, la ginnastica ed il canto corale.

Lezioni facoltative di altre lingue, di scherma, di paesaggio e pittura, e di ballo.

**Consiglio Direttivo.**

*Presidente.*

Bollati comm. ing. Oreste, via Principe Tommaso 28.

*Vice-Presidente.*

Martiny cav. Francesco, p. Solferino 3.

*Tesoriere-Segretario.*

Lattes prof. Alessand., v. Vitt. Amed. II, 16.

*Consiglieri.*

Herrnhut ing. Bernardo, v. Carlo Alb. 40.
Tedeschi cav. profess. avv. Felice, via Consolata 1.
Von Külmer Hans, console dell'impero Germanico, c. Oporto 38.
Durio Secondo, industr., c. Napoli 68.

*Ispettrici.*

Bollati-Rossi Adele, v. Princ. Tommaso 28.
Hess Emma, v. Davide Bertolotti 2.
De-Fernex Antonia, v. Galliari 28.
Pacchiotti-Pomba Luisa, v. Pietro Micca 4.
Abegg Anna, c. Oporto 26.
Bellardi Lia-Ricci, v. Consolata 6.
Cortellezzi Giulia, v. Roma 1.
Mazzucchi nob. Luisa, c. Re Umberto 10.
Peyrot-Zürcher Fanny, v. Pio Quinto 15.

**Direttrice.**

Belmondo Freyrie Elv., c. Vitt. Em II, 104.

**Corpo Insegnante.**

Cucco prof. D. Giacomo, *religione cattolica*, c. Vinzaglio 3.
Belmondo-Freyrie Elvira, *id.* *id.*
Giampiccoli prof. Ernesto, pastore evang., *religione protestante*, v. Pio Quinto 15.
Peyrot-Zürcher prof. Davide, pastore evangelico, *id.*, v. Pio Quinto 15.
Levi Eugenia, *religione israelitica*, via S. Massimo 12.
Hasdà rabb Aug., *id.*, v. Maria Vittoria 32.
Corrado prof. Corradino, *lingua italiana* per la cl. VII, p Vitt. Em. I, 14.
Grammatica prof. Guiscardo, *id.* per la cl. VI, v. Pallamaglio 18.
Ferro prof. Giovanni, *matematica*, per le cl. VI e VII, v. Deposito 3
Contessa prof. Carlo, *storia e geogr.*, per le cl. VI e VII, v. Urb. Rattazzi 3.
Louvet-Gay prof. Ernesto, *lingua francese*, per le cl. VI e VII, v. Carlo Alberto 21.
Cucco prof. D. Giacomo, *fisica e scienze naturali*, c. Vinzaglio 3.
Setti Luisa, *morale*, v. Pio Quinto 4.
Belmondo-Freyrie Elvira, *disegno*.
Baralis Maria, *lingua tedesca*, v. Madama Cristina 11.
Basso Amalia, Corso inf., *lingua francese*, v. Mad. Cristina 49.
Contessa Ernesta, *lavori femminili*, via Urbano Rattazzi 3.
Zanetta Erminia, cl. 5ª, c. Valentino 9.
Dughera Paolina, cl. 4ª, c. Valentino 3.
Contessa Ern., cl. 3ª, v. Urb. Rattazzi 3.
Regaldi Noemi, cl. 2ª, v. Mad. Cristina 49.
Zanetta Abigaille, cl. 1ª, c. Valentino 9.
Dughera Clement. *assist.*, c. Valentino 3.
Paissa Ida, *id.*, v. Venti Settembre 44.
Taverna prof. Gius., *canto*, v. Mercanti 5.
Bosco prof. Matteo, *ginnastica e scherma*, v. Sacchi 36.
Cauda Giuseppina, *ballo*, c. Vitt. Em. II, 94.
Aymar Maria, *piano-forte*, v. Passalacqua 6.

**Giardino d'Infanzia.**

Belmondo-Freyrie Elvira, *Direttrice.*
Massaioli Evelina, *Maestra*, v. Gioberti 58.

## Ginnasio Ricreativo *Genero.*

Strada di S. Margherita 139.

*Patrona Onoraria*

S. A. R. la Duchessa d'Aosta vedova.

*Membri nati*

Genèro ved. Giuseppina nata Gola, fondatrice, v. Arsenale 43.
Gioberti comm. avv. Emilio, v. Alfieri 21.

*Membri elettivi*

Carle comm. prof. Gius. p. Statuto 17.
De-Fernex cav. Gustavo, v. Accad Alb. 13.
Dumontel cav. Federico, p. S. Carlo 2.
Laura dott. comm. Secondo, v. Madama Cristina 48.
Rignon conte Felice, v. Po 14.
Villa comm. avv. Tommaso, via S. Domenico 1.
Fontana comm. avv. Leone, p. Vittorio Emanuele I, 12.
De-Amicis comm. Edmondo, p. Statuto 18.

*Segretario onorario*

Villa avv. Fausto, v. S. Domenico 1.

*Sanitario*

Ferrero dott. Massimo, p. Gran Madre di Dio 8.
Argan Laura, *Economa.*

## Istituto d'Arte, Lettere e Scienze

Via Viotti 2 e Corso Siccardi 13

Istituito nel gennaio 1897 in via Viotti 2, allo scopo di coltivare e sviluppare le naturali e speciali attitudini degli studiosi nella pittura, nella plastica, nell'arte della parola e nella letteratura critica, raffinandone così il gusto e accrescendone l'amore per le arti e per le lettere, senza assoggettarli a quei metodi d'insegnamento in uso per fare dello scolaro un professionista. Il favore che trovò nel pubblico, indusse sul principio dell'ottobre 1897 il suo fondatore e direttore, professore Camillo Sacerdote, ad ampliarlo notevolmente. All'antico locale via Viotti 2, fu aggiunto un altro spaziosissimo ed elegante in corso Siccardi 31, fu arricchito di speciale materiale didattico e scolastico costruito secondo le più scrupolose regole d'igiene. L'antico nome d'*Istituto d'Arte* fu completato in quello di *Istituto d'Arte, Lettere e Scienze;* ed il programma d'insegnamento fu così modificato da offrire alle fanciulle ed ai giovani di buona famiglia facoltà e agevolezza di acquistare una squisita e completa educazione artistica, scientifica e letteraria. Alle sezioni già esistenti fu aggiunta una *Scuola superiore femminile* con *Ginnasio* e *Scuola Tecnica*: una *Scuola professionale di lavori femminili* ed una *Scuola filologica*, così che l'*Istituto d'Arte, Lettere e Scienze* consta dell'ISTITUTO D'ARTE propriamente detto, diviso in 4 sezioni: 1ª *Sezione Artistica;* 2ª *Sezione Letteraria Critica;* 3ª *Sezione Musicale;* 4ª *Sezione Arte della parola;* e dell'ISTITUTO DI EDUCAZIONE ED ISTRUZIONE SUPERIORE diviso nelle seguenti sezioni: 1ª *Sezione scuola superiore femminile;* 2ª *Sezione Classica femminile;* 3ª *Sezione Tecnica femminile;* 4ª *Sezione professionale di lavori femminili;* 5ª *Sezione filologica.*



*Direttore Generale.*

Sacerdote prof. Camillo.

*Consiglio Direttivo*

Bersezio-Chiapusso Laura, v. dei Fiori 54.
Lanza-Parvis Giulia, c. Valentino 38.
Lanza-Grisoni Anita, delegata per la direzione della *Scuola Superiore Femm.*, v. Vitt. Eman II, 72.
Pomba-Pacchiotti Luisa, v. Pietro Micca 4.
Vasa-Brofferio Emilia, v. S. Domenico 1.

*Ispettori*

Bersezio comm. Vittorio, v. dei Fiori 54.
Falconi maestro cav Gio., v Garibaldi 3.
De Amicis comm. Edmondo, p Statuto 18.

### Personale insegnante Istituto d'Arte.

#### *Sezione artistica.*

*Disegno-Pittura*

Reycend cav. prof. Enrico, via Goffredo Casalis 51.
Marchi prof. Anton Maria, v. Valperga Caluso 28.
Serra prof. Ernesto, c. Valentino 11.
Mossello prof. cav. Lorenzo, v. Baretti 22.
Verno prof. Camillo, p. Castello 15.
Pertusio Ermenegilda, v. Gioberti 34.
Magnetti Maria, p Solferino 9.
Rocca Gemma, v. Princ. Tomm. 12.

*Plastica*

Debiaggi prof. Casimiro, v. Burdin 30.

*Scultura in legno.*

Dellera prof. Michele, v. Bogino, 33.

#### *Sezione Letteraria-Critica.*

*Storia dell'arte.*

Lanza prof. cav. Dom., c. Vitt. Em. II, 72.

*Psicologia estetica*

Pastore prof. Annibale, v. Baretti 22.

*Arte dello scrivere*

Sacerdote prof. Camillo, predetto.

*Il momento letterario ed artistico*
(Conversazioni settimanali)

Bersezio avv. Carlo, v. dei Fiori 54.
Bernardi prof. Carlo, v. Princ. d'Acaia 22.
Cena prof. Giovanni, v. S. Donato 41.
Pastore prof. Annibale, predetto.

#### *Sezione Arte della Parola.*

Marchetti cav. Alessandro, v. Consolata 1.

#### *Sezione musicale*

Bersezio avv. Carlo, predetto.
Contessa Enrico, *pianoforte*, v. Urbano Rattazzi 3.
Forneris Tancredi, *violoncello*, v. Garibaldi 8.
Gelimberti cav. Giuseppe, *pianoforte*, via Sagliano 1.
Rossi Federico, *violino*, v. dei Mille 34.
Tedeschi prof. Luigi Maurizio, *arpa*, via Princ. d'Acaja 22.
Villanis avv. Alberto, v. Manzoni 2.
Bechis Rosina, *violino e piano*, c. Principe Oddone 79.
David Gina, *pianof. e canto*, v. Gioberti 30.
Morata Seconda, *pianoforte*, v. Carmine 4.
Zanetti Emma, *pianoforte*, v. Massena 53.
Canaveri Valeria, maestra assistente, via Gioberti 48.

### Personale insegnante dell'Istituto di educaz. e d'istruz. Superiore

#### *Scuola super. femmin.*
#### *Ginnasio - Scuola Tecnica*

*Calligrafia.*

Roggero Teresa, v. Barolo 25.

*Computisteria*

Daniele prof. Michele, v. Saluzzo 63.

*Disegno*

Bo Ida, v. Po 7.
Verno prof. Camillo, predetto.

*Francese*

Toulouse Claire, v. Gioberti 48.

*Inglese e francese*

Debenedetti Consolina, v. Mazzini 54.

*Latino e Greco*

Bessone-Bodoira prof. Roberto, v. Maria Vittoria 10.

*Lavori femminili*

Castoldi Margherita, v. Alfieri 19.
Ravelli Matilde, v. Principe Tommaso 17.

*Lettere italiane*

Correr Emma, v. Carlo Alberto 44
Pastore prof. Annibale, v. Baretti 22.
Sacerdote prof. Camillo, predetto.

*Matematica*

Calevo prof. Ercole, c. Valentino 21.
Rostaing prof. Ida, c. Oporto 28.

*Religione e Morale*

Lanza prof. monsignor Giov., Superga.

*Scienze naturali*

Arduini prof. Vittorio.
David prof. Domenico, v. Gioberti 30.

*Storia e Geografia*

Da Ponte prof. Niccolò, v. Orto Botanico 30.

*Tedesco*

Wihlfahrt prof. Arturo, p. Carlo Felice 12.

#### *Sezione professionale di lavori femminili*

*Ricamo in seta.*

Bo Ida, predetta

*Confezione biancheria*

Castoldi Margherita, predetta.

*Ricami*

Delleani Nina, v. Fabbro 5.
Ravelli Matilde, predetta.
Lanetti Maria, v. Massena 53

*Taglio e confezione abiti*

Sacerdote-GarneriClarice, v. Vanchiglia 18.

### *Sezione filologica*

*Lingua francese.*

Bechis prof. V., c. Princ. Oddone 79.
Debenedetti prof.ª Consolina, predetta.
Geymonat prof. G. P., v. S. Agostino 4.
Mellè Antoinette, v. Urbano Rattazzi 3.

*Lingua tedesca*

Lolli prof. Camillo, v. dei Mille 42.
Miglietti prof. Vincenzo, v. S. Secondo 16.
Schwarz prof., v. Saluzzo 9.
Wihlfahrt prof. Arturo, predetto.

*Lingua inglese*

Debenedetti prof.ª Consolina, predetta.
Farnè prof. A. V., v. Sacchi 48.
Remondini-Welsh, v. Carlo Alberto 4.

*Lingua russa*

Miglietti prof. Vincenzo, predetto.

*Computisteria*

Guglielmone Attilio, c. Vitt. Em. II, 104.

## Scuola di Arti e Mestieri.

Via S. Domenico 30.

**Consiglio Direttivo.**

Reycend comm. ing. Angelo, *Presidente*, c. Valentino 11.
Ansaldi cav. Mich., v. Ponte Mosca 38.
Frescot comm. ing. Cesare, c. Vitt. Em. II, 84
Piana comm. Gio., v. del Carmine 26.
Rossi senat. Ang., v. S. Dalmazzo 28

**Personale Insegnante.**

Caudera prof. Baldass., *insegn. di disegno*, v. Ettore Sonnaz 7.
Ceresa ing. Carlo, *insegn. di disegno industriale*, v. S. Secondo 7.
Fumero ing. Ernesto, *insegn. della cinematica e della meccan.*, v. Mad. Cristina 63.
Ghirardi Gio. Batt., *insegn. di lingua ital.*, v. Mazzini 45.
Marrocco Carlo, *maestro di laboratorio*, via S. Massimo 12.
Navone Gius., *maestro di labor.*, c. Regina Margherita 127.
Operti ing. Carlo, *insegn. dell'aritm. e della geom. piana*, v. Lagrange 14.
Palenzona Pietro, *maestro assist. di labor.*
Pansa prof. Lorenzo, *assistente all'insegn. del disegno*, c. Regina Margherita 82.
Peruglia ing. Silvio, *insegn. della geom. solida e descrittiva*, v. Saluzzo 9.
Porro dott. Benedetto, *insegn degli elem. di chimica e fisica*, v. Deposito 5.

## Scuola di Religione

Istituita, quale opera permanente del Giub... Episcopale di S. S. Leone XIII, per i giovani... e le giovanette di civile condizione che attendo... agli studi.

L'insegnamento che si imparte nelle scuole, m... schili e femminili, ha per oggetto lo studio ... Catechismo diocesano e della Storia Sacra e la pr... parazione per ricevere la S. Cresima e per fare ... prima Comunione.

La tassa d'iscrizione per gli allievi e le all... è di L. 5.

Al mantenimento di queste scuole si provv... colle oblazioni dei benefattori e con azioni trie... nali di L. 3.

Dette scuole sono suddivise nelle seguenti Sezio...

*S. Solutore*, via Arsenale 12, piano nobile.
*M. SS. Consolata*, v. Milano 3, »
*S. Luigi*, via Bertholle't 6. »
*S. Davide*, via Rosine 8, piano terreno.

**Scuola maschile.** — *Corsi secondarii e Co... superiori.* — Orario: Mercoledì e Sabato da... 16,30 alle 17.30.

*Congregazione Domen.* (Via Arcivescovado 12)... Ore 8.15 ingresso; ore 8.30 Messa, Discorso, Be... nedizione; ore 9,30 uscita.

A questa Congregazione, non obbligatoria, ... molto raccomandata per gli inscritti alla Scuola ... Religione, sono caldamente invitati gli Studenti de... Scuole pubbliche anche non iscritti alla Scuola ... Religione, come pure i loro padri e fratelli maggiori.

**Scuola femminile.** — *Corsi secondarii e Co... superiori.* — Orario: Giovedì dalle 14 alle 15.30 in tutte le Sezioni, fuorchè in quella di S. Davi... nella quale è al giovedì dalle 9.30 alle 11 p... Corso secondario e dalle 16 alle 17 pel superior...

Per le signore Maestre nella Sezione S. Solut... alle 16,30 giovedì Religione, venerdì Storia eccl... siastica.

**Comitato Centrale**

*Presidente del Consiglio Direttivo*

Muriana teol. Domen., Curato di S. Teresa.

*Presidente del Comitato*

Bertolotti Anna ved. Fava, p. Solferino 3.

*Vice presidenti*

Avogadro della Motta contessa Ifigenia, p. Carlo Felice 3.
Rosa di S. Marco contessa Celeste, via Sagliano 4.

*Segretaria*

Berlenda damigella Teresa, v. Alfieri 24.

## Congregazione Domenicale

Via Arcivescovado 12.

Ore 8,15 ingresso; 8,30 Messa, Discorso, Benedizione; 9,30 uscita.

Si inscrivono a questa Congregazione non solo gli allievi della scuola di religione ma ogni altro studente delle scuole ginnasiali, liceali e tecniche di Torino. Vi possono intervenire i signori padri e fratelli maggiori. Il breve discorso è tutto proprio per la gioventù studiosa.



## Opera d'istruzione e di beneficenza degli Spazzacamini.

Via dell'Arcivescovado 12.

*Congregazione festiva Istruzione religiosa. Scuola serale element.*

## Collegio per le Missioni estere

Via Val Salice 39 (Borgo Po...

...minario delle Missioni Estere fondato nel 1887 ... Giovanni Bosco di venerata memoria, la tomba ...ale ivi esistente si può visitare ogni giorno ... 10 alle 11.30 e dalle 15 alle 16, inoltre nella ...a stagione dalle 18 alle 20.

...copo dell'istituto: preparare personale per le ...ttose Missioni e case salesiane d'America e ...ltre parti del mondo.

...iscetta teol. L., prof. di teol. morale nel Seminario metropolitano, *Direttore*.
...sta sac. Michele, *Prefetto*.

## Istituti di educazione maschile

Angelo Brofferio, *Liceo, Ginnasio, Istituto, Scuola Tecnica, Gabinetto di Chimica e Mineralogia*, v. dei Mille 18.
Carletti, *scuola element.*, v. S. Quintino 17.
Franchi Evasio, *Convitto famiglia per studenti*, v. della Rocca 21.
Grillo prof. cav Luigi, *istituto di preparazione speciale accelerata per gli esami di licenza liceale, ginnasiale e tecnica.* v. Gaudenzio Ferrari 12. Vedi *Annunzi speciali*, pag. 39.
San Giuseppe, *semi convitto*, via S. Francesco da Paola 23.
*Scuola Classica Paterna*, esclusivamente per la preparazione alle licenze ginnasiale e liceale, v. Arsenale 12, p. 1.
*Scuola di comm. e d'ammin.*, v. Bogino 18.
*Scuole Apostoliche*, al Martinetto.
*Scuole ginnasiali*, via Arcivescovado 12.
*Scuole Rosminiane*, elementari gratuite con annesso oratorio festivo, v. Chisone 2.
Testa Angela, *Corso elementare e complementare*, v. Garibaldi 23.

## Istituti di educazione femminile

*Adelaide Cairoli*, cl. elem. con asilo d'inf., *sistema Froebel* diretto dalla maestra Marini-Pignotti Lavinia, v. Mazzini 27.
*Aporti e Boncompagni*, Corsi Infantile, Elementare, Complementare, Normale, Lingue straniere, Pittura e Musica, diretto dalle sorelle Tesio, v. S. Massimo 31.
*Berti Domenico*, Scuola Normale pareggiata, via Saluzzo 24, p. 2.
Botto sorelle (vedi *Scuola-famiglia*)
Carletti, *scuola element.*, v. S. Quintino 17.
Carrù-Alfieri, detto *della Cascina*, via Accademia Albertina 18.
Colombini Giulia, *Scuola elem., complem. e Normale con giardino d'inf.*, v. Zecca 47.
*Diodata Saluzzo*, Insegnamento superiore con metodi nuovi, c. Vitt. Eman. II, 50.
*Direttrici:* Tommasina dott.ª Matilde; Terracini dott.ª Ida.
*Divin Cuore*, diretto dalla signora Garabello Luigia, corsi elementari e asilo infantile, v. Fabro 2.
*Faà di Bruno*, Convitto e Scuole Normali, elem. ed inf., con annesso laboratorio d'ogni lavoro femm., v. S. Donato 31.
Fecia, via Passalacqua 4, p. nobile.
Ferrero, Corsi element. e super., lingue estere e musica, giardino d'inf. metodo Fröbel, c. Vitt. Em. II, 76 e v. Bellini 9.
*Figlie della Carità*, Scuola femm. norm. e magistrale con annesso *convitto*, Scuola gratuita festiva femm., v. Pio Quinto 11.
*Figlie della Consolata già Mancini*, via Consolata 1.
Fontana, *Corsi infantile, elem. e complem., lezioni di pianoforte*, v. Giannone 5.
*Ginnasiale*, con programmi gover., diretto dal prof. Evasio Franchi, v. Milano 3.
Giriodi, via Ospedale 17.
Giuliberti-Canton Giuseppina, *Scuola di preparazione agli esami di licenza elementare, ai singoli corsi normali ed alle patenti da maestra, corso speciale di lingua francese*, v. Bava 37, p. 1°.
Guelpa, via Garibaldi 9.
Levi, semi-convitto, v. S. Massimo 12
*Immacolata Concezione*, Rettore: Scala dott. D. Amato Vinc., v. Pallamaglio 2.
Maffei, Corsi superiore, elementare, infantile e corsi liberi in ogni ramo di insegnamento. Lingue straniere, scrittura, musica canto e danza, v. Ponza 4.
*Maria Clotilde*, corsi infantile, elementare e superiore, v. Po 40.
Mocagatta, *Scuola superiore*, v. Ormea 1*bis*.
Monti e Alby, Istituto femm. e maschile, corso infantile, elementare superiore, ginnasio, ed annesso istituto musicale, v. Assietta 32.
*Moy*, Scuola tecnica, ginnas., element., preparat. alla normale; corsi di lingua francese, musica e lavori femm.; giardino d'infanzia, v. Duchessa Jolanda 8.
*Opera Pia Barolo*, Scuola Elementare, v. Consolata 16.
*Opera Pia Lotteri*, già *Casa de' Ss. Angeli*, v. Villa della Regina 21.
*Oratorio di S. Gaetano*, angolo vie Moncalvo e Santorre Santarosa.

*Pio Istituto di S. Teresa*, v. S. Donato 35.
*Protette di S. Giuseppe*, c. Casale 48.
*Rosine*, via Rosine 11.
*S. Anna della Provvidenza* (Convitto e Semi-convitto), corso elementare di perfezionamento, Scuola Normale, via Massena 36.
*Santa Maria* (*Convitto* e *Semi-convitto*), classi element., corsi comp em., corsi normali, lavori femminili, disegno, musica ecc., diretto dalle Figlie della Carità, barr. Casale, Valle S. Martino 654.
*S. Carlo*, v. Venti Settembre 24-26.
*Ss. Innocenti*, Scuola elementare e Asilo infantile, v. Ormea 9.
*Scuola-famiglia - Istituto sorelle Botto*, classi elem., corso tecnico, corso complem., lingua franc., disegno, musica, ballo, lavori femm., giardino d'infanzia, v. Andrea Doria 5.
*Ss. Annunziata* (*Convitto* e *Semi-convitto della*), diretto dal proprietario M.° R.° De Michelis teologo Angelo, c. Duca di Genova 49.
*Suore di S. Giuseppe*, Scuola superiore di perfezionamento, scuole elementari ed Asilo infantile, via S. Massimo 23.
*Superiore*. — Ginnasio — Classi elementari. Diretto da Bertola Teresa, piazza Bodoni 5, p. 1.
*Torinese*, diretto dalla signora Rolle Augusta: Corsi infantili elementari complementari e normali. Corsi di lingue estere, disegno, pittura, musica, danza, e lavori femm., sezioni libere in ogni materia, v. Venti Sett. 58, p. nobile.
*Viale Villa Regina*, v. Villa della Regina 2.

## Istituti Infantili

Chirone (Giard. d'infanzia), v. Assarotti 4.
Davico, corso elem. maschile e femm. con giardino d'infanzia, strada di Francia 1.
Ferrero sor., c. Vitt. Em. II 76 e v. Bellini 9.
Forneri, v. Cernaia 26.
Garneri sorelle, Corso elementare ed infantile, via Garibaldi 44
Gautier P. M., via Mercanti 19.
Merlo, v. Gaudenzio Ferrari 2.
*Opera Pia Barolo*, v. Consolata 14.
*S. Anna della Provvidenza*, v. Massena 36.
*Ss. Innocenti*, v. Ormea 9.
*Sacra Famiglia*, v. S. Donato 19.
Testa R., v. Nizza 29.
*Torinese*, v. Venti Settembre 58.
*Valperga di Masino*, v. Alfieri 20.
*Vittorino da Feltre* (Giardino d'infanzia con metodo Fröbeliano), diretto da Ersilia Chiappari, via dei Mille 27.

## Insegnanti di Lingua Italiana, Commercio, Calligrafia, Aritmetica, Matematiche, ecc.

Acchiardi prof. A., v. Consolata 2.
Albino rag. prof. Ciro Orazio, *contabilità, disegno e calligrafia*, c. Vitt. Em. II, 127.
Appiani prof. rag. Giovanni, *computisteria e ragioneria*, via della Zecca 10, p. 1.
Arullani Vitt. Amedeo, dottore in lettere, *letteratura italiana*, v. Massena 23.
Asinari Margherita, *maestra normale superiore*, p. Solferino 7.
Bergoglio G. B., *curatore della balbuzie*, c. Duca di Genova 4.
Blatto prof. Nicom., *calligr.*, c. Re Umb. 38.
Bovi ing. Benvenuto Alessio, *matematica e disegno geometr.*, v. Accad. Albert. 28.
Casalegno Giovanni, prof. di *calligrafia e disegno*, c. Regina Margherita 158.
Castelli prof. cav. Giacomo, *calligrafia*, via Stampatori 11.
Cerutti prof. cav. Giuseppe, *ragioneria e computisteria*, v. S. Chiara 20.
Clemente prof. cav. Ant., *matematica - disegno*, c. Vitt Em. II, 84.
Coda prof. dott. cav Cost., dott. in lettere, *letteratura ital. e latina*, v. Assarotti 11.
Costantino prof. G. A., *dott. in lettere*, via Manzoni 2.
Cravera prof. Giacinto, *matematica*, via Conte Verde 2.
Cucca-Mistrot cav. Piero, *Perito, lezioni di contab. commerc. ed agraria*, v. Zecca 10.
Da Camino prof. Vittorio, *belle lettere*, v. Bogino 17, *abitaz.* v. Carlo Alberto 33.
Daniele prof. Michele, *ragioneria e computisteria*, via Saluzzo 63.
Demaria prof. Luigi, *contab.*, c. Napoli 30.
Gagnotto prof. Gius., *matematica e disegno*, v. Ponte Mosca 23 *bis*.
Ganora ing. cav. Carlo, *matem. e disegno*, via Andrea Provana 1.
Garnier prof. rag. Edoardo, 🚌, *Scuola di comm. e d'ammin.*, v. Bogino 18.
Gastaldi G. B., *lezioni di matem., ragion. letteratura e storia*, v. Nizza 35.
Gitti cav. Vincenzo, prof. di ragioneria al R. Istituto Tecnico, via Garibaldi 21.
Ghignone prof. rag. Eugenio, *lezioni di computisteria e ragion.*, v. Garibaldi 21.
Levi Simeone, *matem.*, v. Bonafous 4.
Mondino Ferdin., *latino*, v. Venti Sett. 10.
Mottini prof. Alb., *lingua ital.*, v. Juvara 18.
Mozzi ing. Luigi, *ripetitore di matemat.*, via Urbano Rattazzi 1, p. 1.
Nicolotti Domenico, v. Pastrengo 15.
Piccone prof. Gius., *calligrafia e disegno*, scuola festiva per operai, v. S. Secondo 7.



Porri Severino, *calligr.*, v. Massena 52.
Preatoni Antonio, *prof. di calligrafia*, via S. Agostino 14.
Revelli Enrich.ª, *lingua ital.*, v. Galliari 12.
Rolle Augª, *lingua ital.*, v. Venti Sett. 58.
Rosina rag. Edoardo, *ragion.*, v. Fabro 1.
Rossotti prof. Marco Aurelio, *matematica, preparaz. spec. alla scuola superiore di Guerra*, v. Passalacqua 6.
Rughi prof. ing. cav. Edoardo, *fisica e matematica*, v. Perrone 3
Tonso prof. Gio., *calligr.*, v. Garibaldi 53.

## Insegnanti di lingue straniere

### Francese

Abelloni prof. Mario, v. delle Scuole 1.
Asinari Margherita, p. Solferino 7.
Bergoglio G. B., *prof. di lettere francesi*, c. Duca di Genova 4.
Boschi E., v. Orto Botanico 10.
Bouchard A., *lezioni e traduzioni*, via Mad. Cristina 37.
Chavanel-Reyneri Serafina, *lezioni a domicilio*, c. Duca di Genova 11.
Chevalier Clementina, *lezioni a domicilio* v. Madama Cristina 63.
Da Camino prof. Vittorio, v. Bogino 17, *abitaz.* v. Carlo Alberto 33.
Demaria prof. Luigi, c. Napoli 30.
Ducreux Anna, c. Vitt. Emanuele II, 16.
Fantoni Gius., *traduzioni*, Valsalice 92.
Fornaroli Pasquale Eugenia, via S. Domenico 34, p. 1, e v. dei Quartieri 5.
Furlani Giacomo, v. Lagrange 32.
Gardiol prof. Giov., v. Berthollet 34.
Garnier Arturo, v. Bogino 18.
Geymonat G. P., v. S. Agostino 4.
Giuliberti-Canton Giuseppina, v. Bava 37.
Guerra prof. Gius., p. S. Martino 1.
Heer cav. Augusto, v. Baretti 34.
Jorio prof. Gius., v. Mercanti 19.
Louvet-Gay Ernesto, v. Carlo Alberto 21.
Miglietti prof. V., v. S. Secondo 16.
Mondino Ferdin.°, v. Venti Settembre 10.
Moschetti cav. Gius., v. della Zecca 31.
Mousset prof. A., v. Ospedale 20.
Navone Chiara, v. Mazzini 34.
Olivetti Guglielmo, p. Vitt. Em. I, 13.
Pira Gius., v. Garibaldi 5.
Pognante Decarnin, v. Mazzini 50.
Revelli Enrichetta, v. Galliari 12.
Richeri prof. Giac., v. Alfieri 26.
Romand prof. Alfonso, v. Urbano Rattazzi 5.
Toulouse L., c. S. Martino 1.
Toussaint Gemma, v. Po 27.
Wihlfahrt prof. A., p. Carlo Felice 12.

### Tedesca

Balbo-Saraceno Gisla, v. Mad. Cristina 47.
Fornaroli Pasquale Eugenia, via S. Domenico 34 e via dei Quartieri 5, p. 1.
Furlani Giacomo, v. Lagrange 32.
Gahlinger G., piazza Castello 14.
Hartley A., v. S. Massimo 51, p. 3.
Heer cav. Augusto, v. Baretti 34.
Kewer Franc., v. Assietta, 3.
Mellano Luigi, *traduzioni*, v. Genova 18.
Miglietti prof. V., *corsi spec. per adulti*, v. S. Secondo 16.
Mondino Ferd., v. Venti Settembre 10.
Reisner Carlo, *traduzioni*, v. Pio Quinto 7.
Wihlfahrt prof. A., p. Carlo Felice 12.

### Inglese

Bergoglio G. B., c. Duca di Genova 4.
Da Camino prof. Vittorio, v. Bogino 17, *abitaz.* v. Carlo Alberto 33.
Fantoni Gius., *traduzioni*, Valsalice 92 (Pilonetto).
Farnè A. V., v. Sacchi 48.
Fornaroli Pasquale Eugenia, via S. Domenico 34 e via dei Quartieri 5, p. 1.
Gandell sorelle, p. Vitt. Em. I, 8.
Griffin Franc. Elisabetta, v. dei Mille 35.
Guerra prof. Giusep., p. S. Martino 1.
Hartley A., v. S. Massimo 51, p. 3.
Heer cav. Augusto, v. Baretti 34.
Miglietti prof. V., v. S. Secondo 16.
Mondino Ferd., v. Venti Settembre 10.
Pognante Decarnin, v. Mazzini 50.
Revelli Enrichetta, via Galliari 12.
Richeri prof. Giacomo, via Alfieri 26.
Sacerdote Teodoro, v. Roma 24.
Stevens Emma, p. Solferino 22.
Toussaint Gemma, v. Po 27.
Turco Ernesto, v. Andrea Doria 6.

### Rumena

Borelli Oscar, v. S. Massimo 39.

### Russa

Miglietti prof. V., (corrisp. del *Peterburgskg Listok* di Pietroburgo), v. S. Secondo 16.

### Spagnuola

Baratelli prof. Eugenio, *corsi pratici per coloro che vanno in America - Traduzioni dallo spagnuolo all' italiano e viceversa*, via Garibaldi 13.
Fantoni Gius., *traduzioni*, Valsalice 92 (Pilonetto).
Richeri prof. Giacomo, via Alfieri 26.
Rughi prof. ing. cav. Ed, v. Perrone 3.

### Bulgara

Miglietti prof. V., v. S. Secondo 16.

### Volapük.

Tonso prof. Giovanni, c. Vitt. Em. II 80.

## Stenografia

Allois Augusto, v. Gioberti 6.
Appiani Pietro e Giov., v. della Zecca 10.
Bottalo Guido, v. Conte Verde 1.
Cavalli cav. cap. Gius., c. S. Maurizio 19.
D'Isola Oreglia avv. Raffaele, v. Gioberti 8.
Lega Stenografica Italiana (*Gabelsberger-Noe*), v. Sacchi, 44.
Società Stenografica Ital., v. Venti Settembre 61 (Sede del Comizio Agrario).

## Telegrafia

Giuliberti Gio. Fr., *prepar. pel Genio Milit., impieghi dello stato e ferr.*, v. Bava 37.

## Elettrotecnica.

Scuola tecnico-pratica per allievi telegrafisti, elettricisti, ecc., corsi diurni e serali, c. Vitt. Em. II, 108.

## Disegno

Albino rag. prof. Ciro Orazio, *disegno, calligrafia e contabilità*, c. Vitt. Em. II, 127.
Bondi-Trotti prof. comm. Gius., v. Goito 11.
Casalegno Giov., c. Reg. Margherita 158.
Franchino prof. Alfonso, v. Magenta 52.
Ganora ing. cav. Carlo, v. A. Provana 1.
Grassis Giuseppe, v. Valfrè 18.
Moreno prof. Giuseppe, v. Napione 16.
Piccone prof. Gius., via S. Secondo 7.
Spinelli prof. Gaetano, v. Berthollet 13.
Tirone prof. Adolfo, v. Baretti 18.

## Istituti Musicali

Boerio-Ferraria-Gilardini, *scuola di pianoforte*, v. Carlo Alberto 38, p. 1.
Corte Luigi, v. Consolata 5.
Costa cav. Pietro, v. Ospedale 12.
*Istituto d'Arte*, v. Viotti 2 e c. Siccardi 31.
*Istituto S. Cecilia*, scuola popol. di canto per ragazzi, v. Maria Vittoria, p. S. Filippo 5.
Marchisio Massimo, vie S. Massimo 16 e Maria Vittoria 28.
Navone G., v. Garibaldi 9.
Roccia Angelo, v. Roma 21.
Verri, via Alfieri 3.

## Maestri Compositori di Musica

Angiolini Luigi, c. Princ. Oddone 10.
Bollarini Gius., v. Consolata 1.
Bolzoni cav. Giovanni, *Liceo musicale.*
Bonfantini Carlo, v. Accad. Albert 27.
Brunetti Osvaldo, v. Princ. Tommaso 4.
Canti Natale, c. Oporto 29.

MARCELLO CAPRA STABILIMENTO GRAFICO MUSICALE
Via Berthollet, 9 (casa propria) Torino
INCISIONE. CALCOGRAFIA
TIPOGRAFIA. CROMOLITOGRAFIA

Cavalli Gio. Maurizio, v. Roma 27.
Collino Federico, v. Nizza 5.
Cravero cav. Giov., v. Balbo 33.
Cuneo Franc. Angelo, v. Po 57.
Dal Vesco Angelo, via Nizza 76.
Dassetto Enrico, v. Pr. Tommaso 7
Ferrero G. Umb., v. Garibaldi 5.
Forneris Tancredi, presso l'edit. di musica Perosino, v. Garibaldi 8.
Foschini prof. Gaetano, p. Vitt. Em. I, 21.
Fusani Alberto, v. Accad. Albertina 38.
Galimberti Gius., v. Sagliano 1.
Giovannetti cav. Mauriz., v. Carlo Alb. 43.
Levi Giacomo, v. Arcivescovado 2.
Luvini Franc., via Botero 16.
Marchisio cav. Gius E., v. Mad. Cristina 9.
Navone Giov., v. Mazzini 34.
Peraglie Giov., p. Em. Filib. 3, p. 4.
Picollo Angelo, v. Deposito 3.
Quartero Ant., v. Mazzini 46, p. 3.

## Maestri e Maestre di Piano-Forte

Asinari Margherita, p. Solferino 7.
Avagnina Giov., v. dei Mille 44.
Ayme-Mariani Polissena, v. Juvara 18.
Balbo Emilia, v. Mad. Cristina 47.
Barberis Paolo, v. Po 26, p. 4.
Bersano P. A. ✠, *organ.*, v. S. Agostino 17.
Bertotti-Bodro Annetta, v. S. Teresa 7.
Blanchi Luigi, v. Genova 18.
Bodinoli Angiolina, v. Roma 21.
Boero-Gerbino Maria, v. S. Teresa 11.
Bollarini Gius., v. Consolata 1.
Boni Amos, v. Gaudenzio Ferrari 7.
Bordone Luigi, v. Galliari 12.
Brunetti Osvaldo, v. Princ. Tommaso 4.
Cantone-Arditi Modesta, v. S. Secondo 52.
Capello Amedeo, v. Ospedale 14.
Cavalli Gio. Maurizio, via Roma 27, p. 3.
Cerrato Bened., v. Cernaia 25.
Cocito Fanny, v. Madama Cristina 11.
Cuneo Franc. Angelo, v. Po 57.
Dal Vesco Angelo, via Nizza 76.
Demacchi Ant., v. Venti Sett. 16.
De-Vecchi Giov., v. Tarino 4*bis*, p. 2.
Forneris Tancredi, presso l'edit. di musica Perosino, v. Garibaldi 8.
Foschini Gaetano, *prof. d'armonia al Liceo musicale*, p. Vitt. Emanuele I, 21.
Fusani Alb., *organista*, v. Accad. Alb. 38.
Fusella Francesco, via Garibaldi 8, p. 2.
Galimberti cav. Gius., v. Sebast. Valfrè 18.
Garavoglia Camillo, v. S. Domenico 27.
Gaviani Linda, v. Andrea Doria 13.



Giuliano Annetta, v. S. Donato 21*bis*
Loncisa-Giustiniani Luisa, v. Rocca 37.
Luvini Francesco, via Botero 16.
Marchisio cav. G. E., v. Mad. Cristina 9.
Mariani Ayme Polissena, v. Juvara 18.
Masini Abele, v. Accademia Albertina 19.
Mayer Andrea, via Carlo Alberto 24.
Mussini Vittorio, v. Soperga 5.
Navone Chiara, v. Mazzini 34.
Navone G., v. Mazzini 34.
Navone Giovanni, v. Garibaldi 9.
Paglino Giuseppe, v. Orfane 28.
Parodi Giulietta, c. Re Umberto 38.
Peraglie Giovanni, p. Eman. Filib. 3, p. 4.
Pezzi-Cavallito Seraf.ª, v. Figlie Militari 15.
Quartero Antonio, v. Mazzini 46, p. 3.
Rastelli Carlo, via S. Massimo 31, p. 4.
Remondi cav. Rob. *maestro d'organo, d'armonia e contrap.*, c. Princ. Oddone 12.
Riccardi Amalia, v. Cernaia 14.
Rolle Giuseppe, via Zecca 47, p. 1.
Saletta Rosina, c. Vitt. Eman. II, 98.
Simma Teresa, piazza Solferino 7.
Tadini Enrico, v. Garibaldi 46.
Treves Gius., v. Po 43.
Valli Cesare, v. S. Anselmo 6.
Verri Severina, v. Alfieri 3.

## Professori di Violino

Accoroni Alessandro, v. delle Orfane 27.
Avalle Luigi, Princ. Amedeo 52.
Bottazzi Ottavio, v. Maria Vittoria 28.
Bonelli Giuseppe, v. Cernaia 28.
Bonfantini Carlo, v. Accad. Albert. 27.
Capello Amedeo, v. Ospedale 14.
Cerrato Benedetto, v. Cernaia 25.
Dassetto Enrico, v. Prin. Tommaso 7.
Deleide Emilio, v. Princ. Tommaso 7.
Forneris Tancredi, presso l'edit. di musica Perosino, v. Garibaldi 8.
Gallè Amedeo, v. S. Secondo 48, p. 2.
Gaviani cav. Angelo, v. Andrea Doria 13.
Gaviani Angelo Mario, v. Bogino 35.
Giolito Cesare, v. dei Mille 26.
Giovannetti cav. M., v. Carlo Alberto 43.
Graziano Ernesto, v. Barbaroux 20.
Graziano Francesco, v. Rossini 14.
Lorini prof. Emilio, v. dei Mille 38.
Massei Alberto, via Po 34, p. 4.
Mayer Andrea, v. Carlo Alberto 24.
Menardi Angelo, v. Princ. Tommaso 39.
Michienzi Vincenzo, v. Roma 25.
Mussini Ettore, v. Soperga 5.
Navone Giovanni, v. Mazzini 34.
Polo Enrico, *Liceo musicale.*
Rabaglia Ettore, v. Vanchiglia 10.
Simondi cav. Aless., v. S. Teresa 12, p. 4.
Taverna Oreste, via Sacchi 16.
Todo Luigi, v. Ospedale 10.

## Professori di Viola

Eula O., p. Madonna Angeli 2.
Fighera G., v. Pio Quinto 15.
Olivieri Lorenzo, via Montebello 21.
Riccardi Felice, v. Cernaia 14.

## Professori di Flauto

Beniamino cav. Vitt., v. Perrone 2.
Daniele Edoardo, prof. nel Collegio Nazionale, via Mazzini 4, p. 3.
Ferrero G. Umb., v. Garibaldi 5.
Gandolfo Ernesto, v. S. Anselmo 13.
Garbarino Romeo, v. Nizza 31.
Picollo Angelo, via del Deposito 3.

## Maestri e Maestre d'Arpa

Bertotti-Bodro Annetta, v. S. Teresa 7.
Navone Giovanni, v. Mazzini 34.
Rossi Adele, v. Maria Vittoria 40.

## Professori di Violoncello

Abrate, v. S. Massimo 43.
Bonfiglio, v. Montebello 40.
Depaoli Luigi, v. S. Anselmo 27.
Forneris Tancredi, presso l'edit. di musica Perosino, v. Garibaldi 8.
Grossi Samuele. *Liceo musicale.*
Molteni Antonio, v. Bava 37.

## Professori di Contrabbasso

Bonelli Giuseppe, v. Cernaia 28.
Cuneo Francesco Angelo, v. Po 57.
Leonesi Ettore, v. Palazzo di Città 15.
Maggetto Giovanni, v. Princ. Amedeo 20.
Perino Maurilio, v. Goito 6.
Verri Alfredo, v. Plana 7.

## Prof. di Tromba e Cornetta

Ciofalo G., v. S. Secondo 16.
Giani Agostino, istituto municipale di strumenti a fiato.

## Prof. di Mandolino, Mandola e Chitarra

Bert Adele, v. Madama Cristina 58.
Bonelli Giuseppe, v. Cernaia 28.
Brandol Felice, v. Lagrange 31.
Cerrato Benedetto, v. Cernaia 25.
Ferrero G. Umb. v. Garibaldi 5.
Fusani Alberto, v. Accad. Albertina 38.
Michienzi Vinc., v. Roma 25.
Monsello Bern., v. Genova 2 e Garibaldi 19.
Navone Chiara, v. Mazzini 34.
Navone Giovanni, v. Garibaldi 9.
Navone Giovanni, v. Mazzini 34.
Parodi Giulietta, c. Re Umberto 38.
Riccardi Francesco, v. Barbaroux 10.
Todo Luigi, v. Ospedale 10.
Viarizio Rodolfo, v. Garibaldi 8.

### Prof. di Cetra

Olearo Gioachino, v. Po 26.

### Prof. di Ortoepia.

Marchetti Alessandro, v. Consolata 1.

### Maestri e Maestre di Declamazione

Bassi cav. Domenico, *Direttore della Scuola di Recitazione Maria Laetitia*, v. Vanchiglia 5 *bis*, abitaz. p. Vitt. Em. I, 2, p. 4.
Colombino Gaetana, v. Ospedale 8.
Marchetti Alessandro, v. Consolata 1.
Ristori cav. Cesare (*Dirett. della Palestra lirico-drammatica*), v. Mercanti 14.

### Maestri e Maestre di Canto

Arrigo cav. Gius., v. Barolo 29.
Barberis Paolo, v. Po 26, p. 4.
Blanchi Luigi, via Genova 18.
Boero-Gerbino Maria, *maestra di bel canto*, allieva del R. Conservatorio di musica in Milano, via S. Teresa 11, p. nobile.
Bollarini Giuseppe, via Consolata 1.
Casaloni Ann., v. Maria Vittoria 30, p. 3.
Cocito Fanny, v. Madama Cristina 11.
Ferrero-Majotti Maria, v. Garibaldi 9, p. 4.
Forneris Tancredi, presso l'edit. di musica Perosino, v Gribaldi 8.
Francalucci-Boccabadati Milani Eugenia, v. Maria Vittoria 51.
Fricci-Baraldi Antonietta, *maestra di bel canto*, p. Solferino 9.
Fusani Alberto, v. Accademia Albertina 38.
Guillaume Mario, v. Saluzzo 44.
Levi Giacomo, v. Arcivescovado 2.
Mayer Andrea, via Carlo Alberto 24.
Pezzi-Cavallito Serafina, v. Figlie Militari 15.
Taverna Giuseppe, via Mercanti 5.
Thermignon Delfino, via santa Chiara 8.

### Maestri di Ballo

Delmastro G., v. Bertola 15.
Ferrero Giuseppe, maestro alla Regia Opera della Provvidenza e all'Istituto delle Rosine, via Vanchiglia 18, p. 3.
Giacotto F., *Scuola di ballo uso Salon* v. Carlo Alberto 2.
*Scuola di Ballo* nel Teatro, Nazionale diretta da Gelato Felice v. Bogino 40.
*Scuola di Ballo nel locale del Teatro Scribe*, diretta dal maestro Ferrero Giuseppe v. Montebello 7.
Vogliazzo Giuseppe, via Genova 2.

### Maestri di Scherma

*Club d'armi*, v. Arsenale 11.
Ferrero Gio. Battista, via Vanchiglia 11.
Gallanzi Giorgio, v. Princ. Amedeo 29.
Gandolfi Gio., v. S. Francesco da Paola 11.
Ravetti Giovanni, v. Amerigo Vespucci 9.
Serra F., v. Bogino 17, p. 1.
Trentinella, v. Melchior Gioia 10.

### Maestri di Ginnastica

Barberis Franc., v. Legnano 1.
Belmonte Dom., v. Princ. Tommaso 27.
Falchero prof. Gustavo, v. Genova 20.
Gandolfi Giovanni, v. S. Franc. Paola 11.
Serena Felice, c. Firenze 51.

### Scuole d'Equitazione

Debernardinis Domenico succ. Castelli, v. della Rocca 49.
Gallina L. e figli, v. Colli (p. d'Armi).
Rossi Carlo, ang. via sant'Ottavio e corso S. Maurizio 20.
Scolari Alpinolo, c. Massimo d'Azeglio 21.

*Si pregano tutti i signori Proprietari di case, Professionisti, Capi d'ufficio, Commercianti ed ogni altro ordine di cittadini a voler fornire alla Ditta editrice* **G. B. Paravia e C.**, *via Arsenale 29, tutte le correzioni ed ommissioni che rinvenissero in questa Guida citando le pagine nelle quali trovansi gli errori.*

☛ Servirsi del foglietto aggiunto a pag. VI ☚



# PROFESSIONISTI

### Consiglio d'Ordine degli Avvocati
Via S. Domenico 13.

*Presidente*
Bruno Franco, v. Garibaldi 45.
*Segretario*
Mineri cav. Carlo Ant., v. Corte d'App. 9.
*Tesoriere*
Re cav. Gaet. Vildebaldo, v. Carmine 11.
*Consiglieri*
Alessio Vittorio, v. Bellezia 7.
Berardi cav. Luigi, v. Cernaia 16.
Capello cav. Maggiorino, v. S. Dalmazzo 7.
Cattaneo prof. Riccardo Gaudenzio, v. San Dalmazzo 28.
Cavaglià Enrico, v. Consolata 6.
Cerutti comm. Tancredi, v. Fabro 1.
Corte Amilcare, v. Orfane 2.
Grisone Marco, v. Consolata 8.
Palberti cav. Romualdo, v. S. Chiara 15.
Roggieri Carlo Felice, v. Perrone 2.
Salza Vinc., v. Milano 1.
Villa comm. Tommaso, v. S. Domenico 1.

### Avvocati (*)

☛ I segnati coll'asterisco appartengono al Collegio; quelli inscritti sull'Albo speciale della Corte di Cassazione, sono preceduti dalla lettera C).

*Abate Marco, v. Corte d'Appello 11.
*Abbati Luigi, v. Garibaldi 37.
*Abello Luigi, v. Quartieri 2.
*Accossato Secondo, v. Consolata 15.
*Aimery Gius., nello *studio* Villa, via S. Domenico 1.
*Airaldi Luigi, v. S. Teresa 16.
*Airaldi Oscar, v. Perrone 2, p. 2.
*Alessio cav. Vitt., v. Bellezia 7.
*Aliberti cav. Paolo, p. Solferino 3.
Alice Luigi, v. Garibaldi 13.
*Allasia Leandro, v. Barbaroux 29.
*Allievo Biagio, v. Consolata 1, p. 1.
*Alloati cav. Enr., v. Corte Appello 7.
*Amar Moise, v. Venti Sett. 54.
Amede Achille, v. S. Agostino 3.
*Amossi Enningio, v. Mad. Cristina 21.
*Amprimo Oreste, v. Consolata 7.
*Anselmi Giorgio Ermanno, v. Po 48.
*Anselmi Pietro, v. Venti Sett. 78.
C)*Anselmi Umberto, v. S. Teresa 2.
C)*Armissoglio Franc., v. delle Scuole 11.
C)*Arnaudi cav. Gioachino, v. Brofferio 1.
*Arnò Carlo, v. S. Anselmo 24.
*Arnosio Gio., p. Lagrange 2.
*Arozza Ettore, v. S. Tommaso 6.
Artale Pietro, ☎, sostit. del proc. capo Oggero Antonio.
C)*Asteggiano Andrea, v. Garibaldi 43.
*Avenati Albino, v. Venti Sett. 78.
*Aymerito Clemente, v. Nizza 5.
*Badanelli Bernardo, ☎, *consul. legale del Consolato di Spagna*, v. Garibaldi 14.
C)*Badano Franc., v. Porta Palatina 12.
C)*Badini Confalonieri cav. Alfonso, corso Vitt. Em. II, 86, p. 2.
C)*Baer Enrico, c. Valdocco 1, p. 2.
*Bagiarini Gius., v. Garibaldi 46.
*Baldioli Chiorando Vinc., v. Lagrange 21.
Balestra Angelo, v. Monferrato 14.
*Ballerini Velio Carlo, c. Palestro 4.
C)*Ballerini Velio Gius., ☎, *dottore aggregato*, c. Palestro 4, c. p.
C)*Bancalari Pio, ☎, v. del Carmine 4.
*Barberis Carlo, v. Corte d'Appello 6.
Barberis Eugenio, v. Stampatori 6.
*Barberis Pasquale, v. Venti Sett. 44.
*Barberis Tommaso, v. della Zecca 12.
*Barbero Federico, *studio* not. Dogliotti, v. Genova 21.
Barletti Gio. Ferdin., v. Bogino 1.
*Barrera Pio, v. S. Tommaso 1, p. 2.
*Bassetta Angelo, v. S. Tommaso 28.
Bastone Vitaliano, v. Pietro Micca 15.
Bechis Paolo, c. Vittorio Em. II, 61, *abitaz.*: v. Baretti 3.
*Bechis Guido, *studio* via Bertola 40, *abitaz.* v. Amedeo Avogadro 16.
C)*Beccuti Pompeo, v. Orfane 8.
C)*Begey Attilio, v. Milano 20, p. 2.
C)*Bellardi comm. Amedeo, prof. in legge, v. Consolata 6.
C)*Belli Lorenzo, v. Botero 7.
*Bellono Carlo Alb., c. Siccardi 1.
Bellono Edoardo ✻, uffiz. ☎, v. Corte d'Appello 14, p. 2.

(*) Per la giurisdizione territoriale d'ogni singola Pretura leggere i cenni illustrativi nell'Elenco nominale delle vie, piazze e corsi a pag. 3, e seguenti fino a 71.

C)*Bellono Leopoldo Pio, p. Em. Filib. 4.
C)*Benso Carlo, v. Garibaldi 40.
C)*Berardi Carlo, v. Cernaia 16.
C)*Berardi Luigi, ✻, *dott. aggr.*, via della Cernaia 16.
*Bergallo Modesto, v. Garibaldi 20.
C)*Bernardi Luigi, v. Barbaroux 34.
C)*Berri Ant., v. Arsenale 10.
Berruti Franc., v. Venti Sett. 56.
*Bersanino Angelo, studio Nasi, v. Assarotti 3.
*Berszio Carlo, v. dei Fiori 54.
*Bertarelli Paolo, v. Assarotti 7
C)*Bertetti Michele, 🖃, v. Bellezia 14.
*Bertola Franc., v. Garibaldi 24
C)*Bertolini Stefano, nello *studio* del procurat. capo Forneris, v. Genova 18.
*Bertolotti Dante Cornelio, v. Alfieri 22.
Bertone Carlo, v. S. Domenico 4.
C)*Bertone Matteo, v. S Domenico 7.
C)*Betzler-Merz Carlo, *abitaz.* v. Ormea 49, *ufficio* v. S. Dalmazzo 17.
C)*Bianchetti Carlo, c. Siccardi 15, p. 2.
*Blanchetti Enrico, v. S. Dalmazzo 16.
Blavet di Briga nob. G., v. Maria Vitt. 52
*Bobba Pietro, v. S. Dalmazzo 16.
*Bocca Ferdin., v. Alfieri 19.
C)*Boccacino Franc., nello *studio* Caucino, v. Barbaroux 29.
C)*Boetti Ant., 🖃, v. Cernaia 36.
C)*Boggio Gius., v. Barbaroux 6.
C)*Bolla Gius. Andrea, v. Genova 3.
C)*Bolmida Carlo, v. Bellezia 17.
*Bona Adolfo, studio Villa, v. S. Domen. 1.
*Bona-Veggi Luigi, v. Bidone 24, p. 1.
Bonaudi Emilio, c. Vitt. Em. II, 86.
*Bonino Lorenzo, v. Genova 27.
Borasi Alessandro, v. Nizza 201.
*Borgetto Felice, c. Palestro 4.
*Borghese Carlo, v. Pisa 39.
*Boroli Gioachino, c. Vitt. Em. II, 71.
*Borzone Carlo Magg., 🖃, v. S. Teresa 15.
C)*Boselli Silvio, v. Venti Settembre 76.
*Bosio Carlo, *abitaz.* v. Alfieri 21, *studio* v. Misericordia 8.
C)*Bosio Edoardo, v. Genova 27.
*Bosio Vitt., v. Porta Palatina 1.
C)*Bottero Ernesto, v. Botero 16, p. 2.
C)*Boyer Enrico, v. S. Agostino 26.
C)*Bozzalla cav. Cesare, c. S. Martino 4.
C)*Bozzi Gius., v. della Zecca 12.
*Bozzolo Tancredi, v. Carmine 11.
C)*Bracale Albino, v. Genova 21.
*Bregoli Camillo, p. Statuto 13.
Brezzo Gius., p. Solferino 8, p. 3.
C)*Briccarelli Giacinto, v. Garibaldi 45.
C)*Brignone Gustavo, v. S. Dalmazzo 16.
C)*Brocchi Angelo, p. Vitt. Em. I, 10.
*Brondi Vitt. v. Montebello 21.
*Brunati Eugenio, v. Maria Vitt. 50.
C)*Bruni Ottavio, v. Palazzo di Città 8.
C)*Bruno Franco, v. Garibaldi 45, p. 1
*Bubbio Amilcare, c. Siccardi 2.
*Buffaglia Gius., v. Barbaroux 12, p. 2.
*Busala Ettore, c. Vitt. Em. II, 86. *ufficio*, v. Orfane 5
*Buscaglione Giacomo, v. S. Dalmazzo 7.
*Cacciardi Ettore, v. Garibaldi 18.
C)*Cagno Gio. Batt., v. Mercanti 5.
*Caire Gio., v. S. Dalmazzo 28.
C)*Calandra Gio., c. Palestro 9.
C)*Calderini cav. Basilio, v. S. Dalmazzo 17.
C)*Caligaris Gustavo, v. Corte Appello 2.
*Calliano Camillo, v. Consolata 3.
C)*Calosso Luigi, v. Siccardi 1.
C)*Camandona Luigi, v. S. Dalmazzo 22.
*Camerana conte Ed., ✻, c. Oporto 23.
*Camerano Carlo, via Stampatori 12; *ufficio* v. Barbaroux 6.
Camoletto Francesco, v. Vanchiglia 6.
Campi Camillo, v. Porta Palatina 12.
C)*Camussi Eugenio, v. Cernaia 8.
C)*Canaveri Emilio, v. Garibaldi 4, p. 2.
C) Canaveri Federico, v. Garibaldi 4.
C)*Canova Fulgenzio, c Re Umberto 12.
*Cantamessa Filippo, v. Pescatori 5.
*Capello Cesare, v. Carmine 8
C)*Capello Maggior., 🖃, v. S. Dalmazzo 7.
C)*Capitani Guido, studio Cattaneo Riccardo Gaudenzio, v. S. Dalmazzo 28.
*Capoquadri Tito, *studio* Delgrosso, c. Siccardi 7.
C)*Cappa Massimo, v. S. Agostino 2.
Capuccio Luigi, v. Barbaroux 17.
C)*Carbone Carlo, v. Bogino 27.
*Carena Gius., v. Bogino 18.
*Carle Gius. comm. 🖃, p. Statuto 15.
Carlevati Gius, v. Bellezia 12.
C)*Carrara Franc, c. Siccardi 15.
Caruzzo Lorenzo, v. Genova 20.
Casaccia Piero, v. Garibaldi 23.
C)*Castagneri Curtino Ed., v. Garibaldi 5.
*Castagnone Stefano, v. Genova 24, p. 3.
C)*Castellari Gio., v. Garibaldi 24, p. 1.
*Castelli F. Gius., v. Assietta 22.
C)*Cattaneo Ricc. Gaud., v. S. Dalmazzo 28.
C)*Caucino Ant., v. Barbaroux 29, p. 2.
*Caudana Luigi, v. S. Domenico 22, p. 3.
C)*Cavaglià Enrico, v. Consolata 6.
C)*Cavalli Erasmo, v. Roma 20, p. 2.
Cavallotto Oreste, v. Baretti 18.
*Caviglione Edoardo, v. Consolata 8.
C)*Cazzola Luigi, v. Carmine 11.
Cerale A., 🖃, v. Milano 20, p. 2.
C)*Ceresole Achille, v. Private 2.
*Cerri Baldass., 🖃, v. Quattro Marzo 12.
*Cerrina Luigi, v. Bertola 49.
*Cerruti Temistocle, v. Garibaldi 24.
C)*Cerutti Cirillo, v. S. Tommaso 7.
C)*Cerutti Modesto, c. Vinzaglio 15.



C)*Cerutti Tancredi, comm. 🖃, v. Fabro 1.
*Chiamberlando Bened., v. Genova 18.
*Chiamino Vinc., v. Bellezia 11.
*Chiappelli Gius., v. Bertola 11.
*Chiappero Alfredo, v. Consolata 1.
Chieco Leonardo, nello stud. Pasquali v. Garibaldi 59.
*Chiesa Carlo Bettino, v. Scuole 11.
*Chiesa Cesare, v. Garibaldi 18.
C)*Chinca Camillo, v. Juvara 10, p. 1.
Chiri Gio., v. Carlo Alberto 29.
*Cibrario conte Luigi, p. Em. Filiberto 4.
C)*Cibrario Giacinto, 🖃, v. Mercanti 18
Ciccarelli Romualdo, *abitaz.* v. Belvedere 2, *studio* v. S. Domenico 16.
C)*Clara Gius., 🖃, c. Vinzaglio 5.
*Clarotti Roberto, v. Fabro 2.
*Cocito conte Eugenio, v. Vanchiglia 6.
C)*Cocito Franc., v. Cernaia 44.
C)*Cogo Luigi, v. Garibaldi 38.
C)*Colla Luigi, *abitaz.* v. Scuole 5, *st.* al 9.
*Collino Gio., c. Vitt. Em. II, 68.
*Colombo Donato, v. Barbaroux 6.
*Colomiatti Casimiro, v. Scuole 9.
*Colomiatti Melch., c. Re Umberto 15.
C)*Comba Alfredo, 🖃, c. Cairoli 22.
*Conelli Carlo, v. Corte d'Appello 7, p. 2.
*Conigliani Lodovico, nello *studio* Poli, c. Oporto 40.
Cordiviola Cesare, v. Barbaroux 16.
Corino Vitt., studio Roggieri Carlo Fel., v. Perrone 2.
Corso Domenico, v. Milano 2.
C)*Corte Amilcare, v. Orfane 2
Corti Annibale, nello studio Merlani, v. Garibaldi 53
*Costa-Bioletti Gius., v. Garibaldi 19.
*Costantino Lorenzo, v. Cernaia 22.
*Costanzo Giov., v. S. Massimo 47.
*Cottino Ernesto, c. Palestro 4, *studio* Borgetto.
C)*Cravera Gius, 🖃, v. Cernaia 22.
*Craveri Sebastiano, 🖃, v. Bava 10.
*Cristin Vincenzo, v. Plana 1.
C)*Cuniberti Ernesto M., v. Venti Sett. 78.
C)*Curioni Giov., 🖃, v. Alberto Nota 3.
Da Casto Silvio, nello studio Pasquali, v. Garibaldi 59.
C)*Daneo Carlo, v. Garibaldi 39, p. 1
C)*Daneo Edoar., comm. 🖃, v. S. Secondo 37.
*Danesy Nestore v. Alfieri 10.
*Darbesio Luciano, v. Garibaldi 18.
*Davèo Gio. Batt., v. Garibaldi 18.
*Daviso di Charvensod Gaetano, piazza S. Giovanni 9.
*De Agostini Mario, v. Scuole 9.
*Deandreis Franc., v. Quattro Marzo 14.
C)*De Antonio Felice, v. Consolata 6.
*De Arcayne Vincenzo, v. Porta Palatina 9 e Giacomo Leopardi 16.
C)*De-Bonis Aristide, v. Porta Palatina 2.
C)*De-Filippi Gius., v. Cernaia 46, p. 1.
*Delgrosso Pietro, c. Siccardi 7.
C)*Della Porta cav. Alessio, p. Savoia 6.
C)*Delmastro Bernard., c. Siccardi 15.
C)*Delponte Feder. Nicola, v. Orfane 2.
*Demarchi Cesare, v. Misericordia 3.
*Demartini Innocenzo, v. Giannone 7.
*Depanis cav. Gius., p. S. Carlo 2.
*Depaulis Pietro, v. Garibaldi 53.
C)*Dessi-Serra Gio. B., v. Garibaldi 38.
C)*Destefanis Camillo, v. Manzoni 2.
C)*De Vecchi Gius., 🖃, v. Fabro 8 *bis*.
Dogliotti Luigi Casimiro, v. Cernaia 30.
*Dogliotti Vinc. 🖃, v. Garibaldi 37.
*Ducloz Carlo, *studio* Conelli, v. Corte d'Appello 7.
C)*Durante Stefano, 🖃, v. Barbaroux 37.
C)*Emprin Calisto, p. Statuto 3.
*Enrico Gius, v. Brofferio 1.
C)*Enrico Paolo, c. Palestro 9, p. terr.
*Eusebio Lodovico, v. S. Domenico 40.
*Faà Gius., c. Palestro 1.
*Fabbro Carlo, v. Barbaroux 20
Falco Cesare, v. Cernaia 22
Farina nob. Enrico, v. Alberto Nota 3.
*Farinelli Principio, v. Corte Appello 6.
C)*Ferrante Pietro, v. Rossini 3.
Ferrari Leonida, v. Corte d'Appello 6.
Ferrari Simone, v. Corte Appello 6.
C)*Ferraris Gio., 🖃, v. Garibaldi 53.
C)*Ferraris Vitt., v. Garibaldi 6.
*Ferrati Cesare, p. Vitt. Em. I, 16.
*Ferrero bar. Aug., v. Sebast. Valfrè 18.
C)*Ferrero Giacomo Ant., v. Consolata 5.
C)*Ferrero Pietro, v. Rosine 10.
*Ferrettini Ernesto, p. Statuto 3.
C)*Ferroglio prof. Gaet., v. Corte Appello 9.
Filippi Luigi, succ. Vayra, v. Mercanti 9.
Fissore Pietro, c. Reg. Margherita 131.
*Floris-Thorel Lorenzo, v. Consolata 1.
*Fossati Felice, v. Orfane 16, p. 2.
C) Frescot Filiberto, ✻, comm. 🖃, v. San Dalmazzo 24, p. 1.
C)*Frisetti cav. Tancredi, v. Garibaldi 40.
C)*Frola Secondo, v. Juvara 10, p. 1.
Fubini Aless., v. Amedeo Avogadro 11.
*Fulcini Postremo, v. S. Domenico 9.
*Fusinato Guido, comm. 🖃, via Sebastiano Valfrè 18.
*Gagliardino Amedeo Ettore, v. Santa Chiara 15.
*Galimberti Alfredo, v. Fabro 2.
*Gallenga Vinc., *studio* Badanelli, via Garibaldi 14.
*Gallo Luigi, v. Napione 7.
*Gallo Vinc., sostituto del proc. capo Ravasenga avv. Luigi.
C)*Galvano Vinc., v. Milano 1, p. 2.
*Gamba Eugenio, v. Palazzo Città 7.

C)*Garbaccio Annib., v. Montevecchio 19.
C)*Garelli Alessandro, v. Venti Sett. 5.
C) Garelli Franc., v. Botero 8.
*Gargano Gio., v. S. Dalmazzo 20.
*Gariazzo Luigi, v. Consolata 6.
C)*Gariazzo Mauro, v. Cernaia 14.
*Garizio Eusebio, ☎, (Tesoriera), recapito, p. Statuto 13.
*Garlanda Valerio, v. Carmine 6.
*Garola Vinc., ☎, v. Barbaroux 31, p. 1.
C)*Garrone cav. Angelo, v. Bellezia 12.
*Garzena Giulio, v. Garibaldi 47.
*Gattico Carlo Ant., v. dei Mille 36.
Gauthier Gioachino, v. Barbaroux 12.
C)*Gay Domen., v. Venti Sett. 56.
C)*Gerardi Franc., v. Orfane 16, p. 2.
C)*Gerardi Romano, v. Conte Verde 3.
C)*Gerini Virgilio, *dott. aggr.*, v. Bellezia 2.
C) Germano cav. Michele, *dott. aggr.*, via della Rocca 16.
Germonio Delfino, c. Siccardi 15.
*Geymonat Edoardo, v. Garibaldi 26.
*Giacca Luigi Rod., v. Corte d'App. 2.
*Giani Romualdo, v. Cernaia 14.
C)*Gianoletti Giuseppe, v. Garibaldi 47.
C)*Gianolio Bartol., comm. ☎, v. Genova 27.
Gianone Angelo, v. Garibaldi 46.
C)*Gianotti Pietro, v. Garibaldi 31.
C)*Gianotti Severino, v. Napione 9.
*Gilardone Augusto, ☎, v. Bellezia 7.
C)*Ginatta Domenico, v. Bellezia 14.
C)*Gioberti Emilio ✱, uff. ☎, v. Alfieri 24.
Giolitti Pompeo, v. Bertola 40.
*Giordano Carlo, v. Barbaroux 31.
C)*Giordano cav. Luigi, v. Carlo Alberto 1.
Giovanelli Filippo, p. Solferino 4.
C)*Giriodi Ottavio, ✱, v. Montebello 4.
*Gonella Alberto, v. Vanchiglia 4.
C)*Goria Gatti Cesare, v. Corte Appello 2.
Govone Giovanni, v. Orfane 2.
*Grassis Carlo, c. Siccardi 18.
Griffa Franc., v. Venti Settembre 79.
*Griglio G. Amilcare, v. S. Agostino 30.
C)*Grisone Marco, v. Consolata 8, p. 2.
*Gromis di Trana Carlo, v. S. Dalmazzo 6.
C)*Grosso Federico, ☎, v. S. Tommaso 6.
*Guglielminetti Filippo, v. S. Donato 60.
Guidetti cav. Gio., v. del Carmine 8.
*Gullino Gius., v. Genova 18, p. 1.
*Henry Emilio, v. Scuole 9.
C)*Imoda Carlo, nello *studio* Badini, corso Vitt. Em. II, 86.
C)*Ingaramo Aless., p. S. Giovanni 8.
*Isnardi Paolo Luigi, c. Siccardi 5.
*Lace Pietro, v. dei Mille 12.
*Lanfranchi Lanfranco (Cavoretto).
C)*Lavagna Luigi, v. Bellezia 7, p. 2.
*Lavezzeri Giustiniano, c. Valdocco 1.
Lettel Vitt., c. Princ. Oddone 65.
C)*Levi Abramo, v. Barbaroux 1.
*Levi Costanzo, nello *studio* Merlani, via Garibaldi 53.
*Levi Davide, v. S. Quintino 23.
Levi Edoardo, c. Vitt. Em. II, 58.
C)*Levi Giulio Giacomo, v. Pastrengo 12.
*Levi Israele, v. Garibaldi 10.
C)*Levi Samuele, via Garibaldi 10, p. 2, portici Palazzo di Città 13, p. 2.
*Lingua Giovanni, v. Botero 7.
Littardi Lodovico, v. S. Anselmo 6.
*Locatelli Giuliano, v. Orfane 6 e piazza Lagrange 2.
C)*Lombardi Gio., nello *studio* Bruno, via Garibaldi 45.
C)*Losana Cesare, v. Barbaroux 29, p. 2.
*Losano Alessandro, v. Genova 2, p. 2.
*Lucca Ferd., v. Stampatori 6.
C)*Luzzati comm. Ippolito Israele, *abit.* via Assietta 35, *studio* v. Venti Sett. 72.
*Maffoni Gio., v. Baretti 8.
C)*Maissa Fausto, v. Private 1, p. 1.
*Malvano Gust., *abit.*, c. Vitt. Em. II, 71, *studio* v. Misericordia 8.
C)*Manara Teod., v. S. Domenico 28.
C)*Mantelli Dalmazzo, v. S. Dalmazzo 16.
C)*Marangoni Alessandro, c. Re Umberto 8.
*Marchelli Ambrogio, p. Statuto 3.
Marchisio Alfredo Fed., v. Maria Vitt. 42.
Marchisio Edoardo Amedeo, v. Maria Vittoria 42.
*Marengo Enrico, v. Nizza 15.
*Margary Onorato, v. Palazzo Città 10.
*Mariano Mario, v. Botero 8.
C)*Marini Enrico, via Cernaia 16, p. 2.
*Maritano Lorenzo, v. Porta Palatina 9 e Giacomo Leopardi 16.
*Marro Cesare, v. Consolata 1.
C)*Marsano Bened., c. Vitt. Em. II, 92.
C)*Martinengo Enrico, p. Venezia 3.
*Masenza Arturo, v. Roma 20.
*Massaza Teonesto, v. Garibaldi 44.
C)*Mattea teol. Ant., v. S. Domenico 16.
C)*Mattirolo Emilio, v. Mad. Cristina 11.
Mattirolo Luigi, comm. ✱, c. Vittorio Emanuele II, 16.
*Mazè Dari Eugenio, v. Garibaldi 5.
*Mazzarelli Pier Giac., v. Barbaroux 28.
*Mazzuchelli Enr., *abitaz.* p. Statuto 3 *studio* v. Misericordia 8.
*Mensio Paolo, v. S. Dalmazzo 28.
Mercenati G. Raffaele, v. Plana 9.
C)*Merlani Alberto, v. Garibaldi 53.
Meyer Vinc., v. Juvara 1.
C)*Miaglia Ed., comm. ☎, v. Garibaldi 44.
*Migliardi Gius., v. Stampatori 6.
*Mignacco Gio., v. Scuole 9.
Mocagatta Vinc., *abitaz.* v. Ormea 3, *studio* v. Mercanti 17.



C)*Moglia Gius., v. S. Dalmazzo 24.
*Molinari Carlo, v. S. Chiara 15.
*Molinari Vittorio, v. Rosine 5.
Monetti Gio., *studio* del procuratore capo Arnaldi G. B.
Mongini Gius., v. Bogino 20.
*Mongini comm. L., v. Pietro Micca 20.
*Montagnini Gius., v. dei Mille 56.
Moretti Ant., v. S. Teresa 24.
Moriondo Santino, v. S. Dalmazzo 15.
*Motta Gius., v. Venti Settembre 78.
*Mottura Emilio, ☎, p. B. V. Angeli 2.
*Muggio Luigi, v. Venti Settembre 71.
Nani Ces., comm. ☎, c. Vitt. Em. II, 6.
*Nasi Carlo, v. Assarotti 3.
*Navarini Umberto, p. Statuto 3
*Navassa Pietro, v. Barbaroux 20.
*Negri nob. Gius. fu Filippo, v. Ettore Sonnaz 14.
*Negro Gio., v. S. Maria 10.
*Nicolello Edoardo, v. Garibaldi 13.
*Nicolone Lodovico, sostituto del proc. capo Giordano.
*Nigra Guido, v. Consolata 6.
Nissim Guglielmo, v. Orfane 5, p. 1.
Novara Gius., v. Corte d'Appello 13.
Novo Luigi, v. Genova 3.
*Obert Ettore, v. Stampatori 4, p. 1.
Oberti Carlo, v. Carmine 4.
*Occelletti Carlo, v. Garibaldi 18.
C)*Oggero Ant., p. Palazzo di Città 4.
*Olivieri Alb., v. S. Chiara 5, *studio* Porrone
*Omodei Pier Attilio, via Consolata 1, *studio* Chiappero.
*Oreglia d'Isola Raffaele, v. Gioberti 8.
Oreglia d'Isola Ippolito, v. Gioberti 8.
*Orsi Gius., v. S. Chiara 32.
*Ottolenghi Camillo, v. Sacchi 38.
*Ottolenghi Ernesto, v. Pietro Micca 20.
*Ottolenghi Ottavio, v. Cernaia 16.
*Ovazza Leone, v. S. Tommaso 6.
*Palberti Romoaldo, v. S. Chiara 15.
*Paniè Felice, nello *studio* Curioni.
*Paoletti Fed., v. Corte d'Appello 9.
*Paoletti Pier Carlo, v. Quattro Marzo 7.
*Paoletti Secondo, v. Garibaldi 43, p. 1.
*Parato Carlo Gius., v. Barbaroux 43
*Parato Domenico, ☎, v. Barbaroux 43.
*Parato Ernesto, v. Barbaroux 43.
*Parato Giulio, c. Re Umberto 17.
Parato Riccardo, c. Re Umberto 17.
*Paretti Mauro, v. Bellezia 14.
*Paroletti Cesare, v. S. Tommaso 24.
*Pasquali Ernesto, ☎, v. Garibaldi 59.
*Pateri Gio., v. Andrea Doria 2.
*Pautassi Carlo, *abitaz.* v. S. Franc. da Paola 31, *studio* v. S. Dalmazzo 20.
*Pecco Basilio, v. Orfane 5.
*Pelucchi Aless., v. Garibaldi 39.
*Peraldo Matton Pietro, v. Moncalieri 5.
Peretti Gio., v. Milano 14, p. 1.
C)*Perino Giacinto, v. Bellezia 15.
C)*Peroglio Carlo, p. Em. Filiberto 7.
Perotti P., ☎, v. Parini 9.
*Perratone-Armandi Gaetano, v. Maria Vittoria 10.
*Pesce not. Piero, v. dei Fiori 55.
Pettazzi Paolo, v. del Carmine 4.
*Peyretti Carlo, v. Consolata 8.
*Peyrot Eligio, v. Cernaia 8.
*Pezza di Pavignano cav. Francesco, via Bellezia 17.
C)*Pezzi Felice, v. Garibaldi 57.
*Pezzi Gius., v. Maria Vitt. 46.
*Pia Luigi, v. Garibaldi 13, p. 2.
*Pia Secondo, v. Princ. Amedeo 25.
C)*Pianetti Pier Ant., v. Ponte Mosca 2.
C)*Piano Gius., v. Misericordia 4.
*Pich Carlo, v. Venti Settembre 78.
*Pistarini Giacinto, v. Pescatori 5.
*Pistoia Adolfo, p. S. Martino 1.
*Pittarelli Giacomo, v. S. Chiara 22.
Piumatti Andrea, *studio* proc. Cerutti Giorgio, v. S. Tommaso 7.
*Poddigue Gius., p. Savoia 4.
C)*Podio Gius., uff. legale Ferrovie Medit.
C)*Poli Gio., c. Oporto 40.
Pomba Carlo, v. Carlo Alberto 33.
*Ponteri Arnaldo, v. Genova 22.
*Porro Evasio, *studio* C. F. Roggieri, v. Perrone 2.
C)*Porrone Gio., v. S. Chiara 5.
*Porzio Adolfo, nello *studio* Abelli, via Garibaldi 28, p. 2.
*Pozzo Gius., v. Consolata 3.
Prandi Gius., v. Alfieri 26.
Prato Ambrogio, ✱, v. Cernaia 30.
*Prato Domenico, p. Savoia 6.
C)*Prato Lodovico, p. Statuto 18.
*Prato-Previde Camillo, p. Vitt. Emanuele I, 9.
*Presbitero Ferdinando, v. Mercanti 17.
*Pucci Roberto, v. Roma 20.
*Pugliese Vittore, v. Milano 20.
C)*Rabachino Luigi, v. S. Dalmazzo 20.
*Raineri Maurizio, sostit. De-Vecchi, via Fabro 8 *bis*.
*Rama Vittore, c. Vitt. Em. II, 119.
*Rambosio Vinc., v. S. Teresa 11, p. terr.
C)*Rastelli Gio., v. Botero 17.
*Ravasenga Carlo, v. Orfane 6.
Ravasenga Luigi, v. Orfane 6.
C)*Rayneri Carlo Ant., ☎, v. Corte App. 9.
Razzini Giuseppe, c. Oporto 28.
*Re Fausto, c. Vitt. Em. II, 2.
C)*Re Gaet. Wildebaldo, uffiz. ☎, via del Carmine 11.

*Remondini Adolfo, p. S. Carlo 5 e via Pietro Micca 20.
*Ricci Gian Franc., v. Pietro Micca 20.
C *Ricchetti Tancredi, v. Carlo Alberto 17.
C *Ricchiardi Franc., v. Orfane 5.
C *Ricciardi Carlo, 🖃, v. Venti Sett. 44.
C *Richelmy Pietro, v. Ospedale 20.
*Richetti Alberto, v. Consolata 1.
*Richetti Filippo, *studio* Cibrario, via Mercanti 18.
C *Richetti Tancredi, v. Carlo Alberto 17.
C *Righini di Sant'Albino Carlo, piazza Statuto 10.
C *Rimini Cesare, v. S. Teresa 2.
*Risso Alberto, v. Quattro Marzo 5.
Roggia Attilio, v. Assarotti 10.
*Roggieri Camillo, v. Genova 13.
C *Roggieri Carlo Felice, v. Perrone 2.
*Roggieri Luigi, v. Consolata 8.
C *Roggiero Pier Carlo, 🖃, v. Po 4, p. 2.
C *Rognone Gius., v. Stampatori 2.
*Rol Giusto, v. Ottavio Revel 17.
*Rol Vitt., v. S. Teresa 11.
*Rolfo Carlo, p. S. Giovanni 8.
*Rollè Ant., v. S. Dalmazzo 24.
*Ronchetti Gius., v. Alberto Nota 3.
C *Roncoroni Vittorio, corso Regina Margherita 131.
C *Ronga Gio., p. Statuto 17.
*Roscio Francesco, v. Garibaldi 24.
*Rossi Carlo, v. S. Dalmazzo 24.
*Rossi Eugenio, v. S. Dalmazzo 16.
C *Rossi Pietro di Felice, v. Garibaldi 57.
C *Rossotti Gius., p. Statuto 3.
Rosso Alberto, v. Garibaldi 28.
C *Rovere Carlo, v. della Rocca 22.
*Ruata Franc., v. Garibaldi 13, p. 2.
Ruella Stefano, p. Solferino 1.
C *Sabbione Venanzio, v. S Dalmazzo 22.
*Sacco Alessandro, v. Scuole 9.
*Sacerdote Fausto, v. Finanze 13.
*Sacerdote Feder., v. Pietro Micca 22.
*Sacerdote cav. Salvat., c. Vinzaglio 27.
*Sacerdote Vittorio, c. Vitt. Em. II, 38.
C *Sachero Melchiorre, v. Garibaldi 20.
*Salati comm. Ercolano, v. S. Dalmazzo 15
*Salvadori Gio., v. Garibaldi 26.
C *Salza Vinc., v. Milano 1, p. 2.
C *Saragat Gio., v. Quattro Marzo 5, p. 2.
*Sardi Gius., v. Monte Pietà 21.
*Sarti Gius., ✻, 🖃, v. Po 1.
*Savant Luigi, v. S. Massimo 47.
C *Savi Benedetto, v. Pietro Micca 17.
Sbarbaro Mario, v. del Carmine 2, p. 3.
Scala Stefano, v. Princ. Amedeo 26.
C *Scavia comm. Gio., v. Sagliano 4.
Sciolla Alberto, v. S. Teresa 2.
C *Segre Carlo, v. Carmine 6.
C *Segre Napoleone, v. Ospedale 10.
C *Sella G. B., v. Misericordia 4.
C *Sertorio Gio., v. Misericordia 4.
Simondetti Alfredo, v. Pietro Micca 17.
C *Sincero Costante, v. Garibaldi 16.
*Sismondi Camillo, v. Stampatori 2.
C *Solaro Raffaello, 🖃, c. Vitt. Em. II, 9.
C *Soldati Felice, *st.* Alessio, v. Bellezia 7.
C *Soldati Giulio, v. Consolata 1.
C *Soldati Leopoldo, v. S. Teresa 11.
C *Solito Gio. Carlo, gall. Nazion. ingr. D.
*Songia Giorgio, *abit.* c. Vitt. Em. II, 29, *studio* v. Genova 3.
*Spanna Cesare, v. Scuole 11.
C *Spanna cav. Gius., valle S. Martino 17.
*Strambio Annibale, c. Vitt. Em. II, 76.
*Strolengo Vitt., v. Genova 24.
Stura Carlo, c. Oporto 30.
Taccone Federico, v. S Teresa 24.
*Tanda Augusto, v. Cernaia 42.
*Taraglio Luigi, v. Goito 15.
C *Tedeschi Felice, 🖃, v. Consolata 1.
*Testore Pietro, sost. proc. capo Stobbia, v. Botero 3.
C *Tommasi Giulio, v. Genova 3.
Torazza Gaspare, v. Garibaldi 8, p. 2.
*Toscani Carlo, v. Barbaroux 4.
*Tovegni Federico, v. Pietro Micca 20.
*Tovo Alfredo, v. Orfane 6.
C *Treppiè Luigi, v. Bellezia 7.
*Tribaudino Gius., v. Nizza 33.
C *Trotti Ardingo, v. Burdin 6.
C *Turbiglio Franc., v. Barolo 12.
C *Ugo Giacomo, p. S. Giovanni 9.
*Vacchetta Edoardo, v. Cavour 50.
*Vaglienti Augusto, p. Vitt. Em. I, 23.
*Valabrega Davide, v. Mad. Cristina 8.
*Vallauri Guido, v. S. Teresa 2.
Varaglia Florido, c. Siccardi 7.
*Vaudagna Maurizio, v. Botero 7.
*Vaudetti Lodov., 🖃, v. Venti Sett. 87.
*Vercellone Silvio, v. Gioberti 41.
C *Verzone Franc., nello *studio* Ravera, via S. Tommaso 6.
*Vigliardi Carlo, v. Orfane 29 e Valfrè 18.
Vigliardi Diodato, v. Orfane 29.
C *Villa Fausto, *studio* Villa Tommaso.
C *Villa Tommaso, comm. ✻, via San Domenico 1.
*Villavecchia Carlo, v. Garibaldi 47.
C *Vinardi Giorgio A., v. Milano 14.
Vinca Carlo fu Carlo, v. Garibaldi 4.
C *Vitalevi Marco, v. Cernaia 18.
C *Vitalevi Moise, c, S. Martino 1, p. 2
*Vitelli Gerolamo, v. Garibaldi 24.
*Zacco Pietro, v. Milano 1.
*Zini nob. Lamberto, v. Cernaia 6.
*Zoncada Gius., v. Saluzzo 42 *bis*.



## Consiglio di disciplina dei Procuratori

Via San Domenico 13.

*Presidente*

Abate cav. avv. Marco, v. Corte d'App. 11.

*Segretario*

Piumatti avv. Andrea, v. S. Tommaso 7.

*Tesoriere*

Margary cav. Gius., v. Palazzo di Città 10.

*Consiglieri*

Arnaldi Gio. Batt., v. delle Scuole 9.
Barrera avv. Pio, v. S. Tommaso 1.
Borgetto avv. Felice, corso Palestro 4.
Brezzi avv. Camillo, v. delle Orfane 5.
Cuniberti avv. Ern., v. Venti Sett. 78.
Garrone avv. cav. Ang., v. Bellezia 12.
Migliardi avv. Gius., v. Stampatori 6.
Nicolone avv. Lodovico, v. Barbaroux 31.
Ricchiardi avv. Franc., v. Orfane 5.
Stobbia Guglielmo, v. Botero 3.
Villavecchia avv. Carlo, v. Garibaldi 47.
Vitelli avv. Gerolamo, v. Garibaldi 24.

## Procuratori.

Abate cav. avv. Marco, via della Corte d'Appello 11.
Abate-Daga avv. Pietro, v. Rosine 6.
Abbati avv. Luigi, v. Garibaldi 37.
Accossato avv. Secondo, v. Consolata 15.
Acuto avv. Pietro, *studio* Novo Luigi, via Genova 3.
Airaldi avv. Oscar, v. Perrone 2, p. 2.
Alice avv. Luigi, v. Garibaldi 13.
Alliana Luigi, *ufficio* v. Porta Palatina 1; *abitazione* v. Garibaldi 45.
Amede avv. Achille, v. S. Agostino 3.
Amossi avv. Enningio, v. Mad. Cristina 21.
Amprimo avv. Oreste, v. Consolata 7.
Anselmi Luigi, 🖃, v. Garibaldi 38, p. 2.
Appiano Umberto, v. Giulio 16
Arnaldi Gio. Batt., v. delle Scuole 9, p. 2.
Arnò avv. Carlo, v. S. Anselmo 24.
Artusio avv. Bartolomeo, v Juvara 20.
Badanelli avv. Bern., 🖃, v. Garibaldi 14.
Badano avv. Franc., v. Porta Palatina 12.
Baer avv. Enrico, c. Valdocco 1.
Bagnaschi Carlo Ambrogio, causidico, v. Saluzzo 32.
Baldioli-Chiorando avv. Vincenzo, via Lagrange 21.
Banchio avv. Ignazio, v. Barbaroux 1.
Barberis avv. Carlo, v. Corte d'Appello 6.
Barberis avv. Eug., v. Stampatori 6.
Barberis avv. Pasq., v. Venti Sett. 44.
Baretta avv. Donato, c. S. Martino 4.
Barletti avv. Gio. Ferd., v. Bogino 1.
Barrera avv. Angelo, v. Rossini 6, p. 1.
Barrera avv. Pio, v. S. Tommaso 1, p. 2.
Bassi avv. Edoardo, v. Burdin 6, *studio* v. Madama Cristina 8.
Bechis avv. Guido, *studio* v. Bertola 40, *abitaz.* v. Amedeo Avogadro 16.
Bedino avv. Giacomo, v. Misericordia 3.
Bellono avv. Carlo Alb., c. Siccardi 1.
Bellono Enrico, v. Corte d'Appello 9.
Benazzi avv. Luigi, p. Statuto 3.
Benso avv. Carlo, v. Garibaldi 40.
Bernardi avv. Luigi, v. Barbaroux 34.
Berra Achille, v. S. Tommaso 10.
Bertarelli avv. Paolo, v. Assarotti 7.
Bertini avv. Giuseppe, v. Bellezia 17.
Bertini avv. Ottavio, v. S. Teresa 2.
Bertola avv. Franc., v. Garibaldi 24.
Bertolini avv. Stef., *studio* pr. c. Forneris, v. Genova 18.
Bertone Carlo, v. S. Domenico 4.
Bertone avv. Giovenale, v. S. Tommaso 1.
Betzler-Merz avv. Carlo, *abitazione* via Ormea 49, *studio* v. S. Dalmazzo 17.
Bo avv. Vinc., *studio* Costa-Bioletti, via Garibaldi 19.
Boffa avv. Edoardo, v. Barbaroux 6.
Bollati avv. Francesco, v. Venti Sett. 79.
Bologna Ferd., v. Bellezia 16, p. 2.
Bona avv. Adolfo, studio Villa, via San Domenico 1.
Bonaudi avv. Emilio, c. Vitt. Em. II, 86.
Bonelli avv. Franc., v. Ospedale 4 *bis*.
Borgetto avv. Felice, c. Palestro 4.
Borghese Gius., sost. Garola cav. Vincenzo.
Borgna avv. Erminio Vitt., v. Pal. Città 13.
Bosio avv. Carlo, *abitaz.* v. Alfieri 21, *studio* v. Misericordia 8.
Bosio avv. cav. Vitt., *studio* Alliana, via Porta Palatina 1.
Bossola avv. Gius., v. Venti Sett. 71.
Bozzi avv. Gius., v. Zecca 12.
Bracchi avv. Gius., v. Consolata 7.
Bracco avv. Cesare, v. Mercanti 9.
Brezzi avv. Camillo, v. Orfane 5.
Brignone avv. Gust., v. S. Dalmazzo 16, p. 1
Broccardi Gius., v. S. Chiara 5, *studio* Isnardi.
Brocchi avv. Angelo, p. Vitt. Em. I, 10.
Broglia avv. Carlo Felice, v. Barbaroux 13.
Brunati avv. Eugenio, v. Maria Vitt. 50.
Bruni avv. Ottavio, v. Palazzo di Città 8.
Bubbio Alberto, v. Siccardi 2, p. 2
Bubbio avv. Amilcare, sost. Bubbio Alb.
Buffaglia avv. Gius., v. Barbaroux 12, p. 2.
Busala avv. Ettore, v. Orfane 5.

Busala not. Innocenzo, v. Orfane 5, p 2.
Buscaglione avv. Giac., v. S. Dalmazzo 7.
Caccia avv. Enrico, v. Lagrange 32.
Cacciardi avv. Ettore, v. Garibaldi 18.
Caffarel Williams avv. Carlo, c. Principe Eugenio 20.
Cagno avv. G. B., v. Mercanti 5.
Cairola avv. Zaverio, v. Venti Sett. 87.
Calderini avv. cav. Basilio, v. S. Dalmazzo 17
Caligaris avv. Gust., v. Corte d'Appello 2.
Calliano avv. Camillo, v. Consolata 3.
Calligaris avv. Costan., v. Venti Sett. 74.
Calosso avv. Luigi, via Siccardi 1.
Calza avv. Federico, v. S. Tommaso 6.
Camandona avv. Luigi, v. S. Dalmazzo 22.
Camerano avv. Carlo, v. Stampatori 12; *ufficio* v. Barbaroux 6.
Camoletto avv. Franc., v. Vanchiglia 6.
Campi avv. Camillo, v. Porta Palatina 12.
Canaveri avv. Emilio, v. Garibaldi 4, p. 2.
Cantatore avv. Franc., v. Stampatori 19.
Capello avv. Cesare, v. Carmine 8.
Capoquadri Tito, *studio* Delgrosso, corso Siccardi 7.
Cappa avv. Massimo, v. S. Agostino 2.
Carbone avv. Carlo, v. Bogino 27.
Carlevati avv. Gius., v. Bellezia 12.
Carraria-Martinotti avv. Eug., v. S. Domenico 37, *uffizio* Moretti, v. S. Teresa 24.
Caruzzo avv. Lorenzo, v. Genova 20.
Casaccia avv. Piero, v. Garibaldi 23.
Cassini avv. Aug., v. Porta Palatina 19.
Cassone Riccardo, c. Palestro 4.
Castagnone avv. Stef., v. Genova 24, p. 3.
Catella avv. Giov., v. Venti Sett. 43.
Caudana avv. Luigi, successore Chiora, v. S. Domenico 22, p. 3.
Cavallotti Gius., v. dei Mercanti 19.
Cavallotto avv. Oreste, v. Baretti 18.
Ceresole avv. Achille, v. Private 2.
Cerrina avv. Luigi, v. Bertola 49.
Cerutti avv. Cirillo, v. S. Tommaso 7.
Cerutti Giorgio, v. S. Tommaso 7, p. 2.
Chiamberlando avv. Bened., v. Genova 18.
Chiamino avv. Vinc., v. Bellezia 11.
Chiappelli avv. Gius., v. Bertola 11.
Chiesa avv. Carlo Bettino, v. Scuole 11.
Chiesa avv. Cesare, v. Garibaldi 18.
Cibrario conte Luigi, *abitaz.* c. S. Martino 2, *studio* p. Em. Filiberto 4.
Cinzano Vitt, v. Genova 10, p. 2.
Clarotti avv. Roberto, v. Fabro 2, p. 1.
Clerici avv. Ottorino, v. Cernaia 32.
Colombo avv. Donato, v. Barbaroux 6.
Colomiatti avv. Casim., *abitaz* v. Madama Cristina 11, *studio* Colla, v. Scuole 9.
Conelli avv. Carlo, v. Corte d'Appello 7, p. 2.
Conigliani avv. Lodovico, c. Oporto 40.
Cordiviola avv. Cesare v. Barbaroux 16.
Corino avv. Vitt., v. Perrone 2.
Costa-Bioletti avv. Gius., v. Garibaldi 14.
Costa avv. Luigi, v. Fabro 8 *bis*.
Costantino avv. Lorenzo, v. Cernaia 22.
Cottino avv. Ernesto, corso Palestro 1, *studio* Borgetto.
Crema avv. Paolo, v. Baretti 3.
Croce avv. Eugenio, v. Ospedale 8.
Crosetti avv. Franc., v. Ospedale 10.
Cuneo Bart., v. S. Maria 3, p. 1.
Cuniberti avv. Ern., v. Venti Sett. 78.
Curletti avv. Luigi, vic. Santa Maria 3, *studio* Lecco.
Curtino-Castagneris avv. Edoardo, v. Garibaldi 5, *abitaz.* al 19.
Curtino-Castagneris avv. Gius., via Corte d'Appello 13.
Da Casto avv. Silvio, v. Garibaldi 59.
Darbesio avv. Luciano, v. Garibaldi 18.
Davèo avv. Gio. Batt., v. Garibaldi 18.
Daviso di Charvensod Gaetano, *studio* Ugo, p. S. Giovanni 9.
De Agostini avv. Mario, v. delle Scuole 9.
Deandreis avv. Fr., v. Quattro Marzo 14.
Debernardi avv. Lod., v. Maria Vitt. 32.
Debernardi Franc., 🖃, v. Consolata 1.
Decaroli avv. Goffredo, v. Baretti 23.
Delapierre avv. Valent., v. Reggio 6.
Delgrosso cav. Pietro, c. Siccardi 7.
Dell'Isola Molo avv. Cesare, v. Garibaldi 41.
Delpiano Franc., v. Stampatori 2
Demartini avv. Innoc., v. Giannone 7.
Denina avv. Cesare, v. Garibaldi 18.
Depaulis avv. Pietro, v. Garibaldi 53.
Destefanis avv. Camillo, v. Manzoni 2.
De-Vecchi avv. Gius. 🖃, v. Fabro 8 *bis*.
Dogliotti avv. Pio, v. Garibaldi 37, p. 1.
Dogliotti avv. Vinc., v. Garibaldi 37, p. 1.
Druetti avv. Vinc., v. Venti Sett. 15.
Ducloz avv. Carlo, ufficio Conelli.
Emprin avv. Calisto, p. Statuto 3.
Enrico Gius., v. Brofferio 1.
Erbetta avv. Bern., v. S. Donato 21.
Faà avv. Gius., c. Palestro 1.
Fabbro avv. Carlo, v. Barbaroux 20.
Falco avv. Cesare, v. Cernaia 22.
Farinelli avv. Principio, v. Corte d'App. 6
Ferrari avv. Leonida, v. Corte d'App., 6.
Ferrari avv. Simone, v. Corte d'App., 6.
Ferraris avv. Gio., 🖃 v. Garibaldi 53.
Ferraris avv. Vitt., v. Garibaldi 6.
Filippi avv. Luigi, v. Mercanti 9.
Fissore avv. Pietro, c. Reg. Margherita 131.
Foa avv. Ettore, v. Garibaldi 20
Foà avv. Emanuele, v. Ospedale 6.
Forneris Sebast., v. Genova 18.
Fossati avv. Felice, v. Orfane 16, p. 2.
Frassati avv. Raffaele, c. Re Umberto 30.



Falcini avv. Postremo, v. S. Domenico 9.
Gagliardi Pietro, v. Susa 4.
Gagliardino avv. Amedeo, v. S. Chiara 15.
Gallenga avv. Vinc., studio Badanelli, via Garibaldi 14.
Gallo avv. Vinc., sostit. Ravasenga.
Garassino Gius., v. Barbaroux 28, p. 1.
Garbaccio avv. Ann. v. Montevecchio 19.
Garriazzo avv. Luigi, v. della Consolata 6.
Garrizio avv. Gian Giorgio, v. Perrone 2, *studio* Roggieri.
Garlanda avv. Valerio, v. Carmine 6.
Garneri avv. Gius., v. Accad. Scienze 2.
Garola avv. Fausto, v. Barbaroux 31.
Garola avv. Vinc. 🖃, v. Barbaroux 31.
Garrone avv. cav. Ang., v. Bellezia 12
Garzena avv. Alberto, v. S. Tommaso 4.
Gastaldi avv. Gio., v. Corte d'Appello 7.
Gattico avv. Carlo Ant., v. dei Mille 36.
Gauthier Gioachino, v. Mad. Cristina 17.
Gedda avv. Vinc., v. Arsenale 42.
Gennaro avv. Ferd., studio Anselmi.
Gerard avv. Alfredo, p. Statuto 15.
Gerardi avv. Franc., v. Orfane 16, p. 2.
Geri avv. Albino, sostit. Bubbio.
Geymonat avv. Edoardo, v. Garibaldi 26.
Giaj-Tenua avv. Cand., v. Berthollet 8.
Giani avv. Romualdo, v. Cernaia 14.
Gianotti avv. Pietro, v. Garibaldi 31.
Giolitti avv. Pompeo, *studio* v. Bertola 40, *abitaz.* v. Consolata 15.
Giordano avv. Carlo di Gius., sost. Giordano Francesco.
Giordano avv. Carlo di Franc., v. Barbaroux 31.
Giordano Franc. di Gius., v. Barbaroux 31.
Giovanelli avv. Filippo, p. Solferino 4.
Goggi avv. Aless., v. Garibaldi 59.
Goria-Gatti avv. Cesare, v. Corte d'App. 2.
Grassis avv. Carlo, c. Siccardi 18.
Griffa avv. Franc., v. Venti Sett. 79, p. 2.
Guiglio avv. Giac. Amil., v. S. Agostino 30.
Grossi Gio., v. S. Dalmazzo 16.
Grosso avv. Federico 🖃, success. Miretti, via S. Tommaso 6, p. 1.
Guglielminetti avv. Fil., v. S. Donato 60.
Ganzi avv. Gius., v. Assarotti 10.
Guy avv. Ettore Modesto, v. S. Francesco da Paola 10 *bis*.
Isardi avv. Rocco, v. Fabro 8 *bis*.
Isnardi Gius., v. S. Chiara 5.
Isonrad avv. Silvio, v. Princ. Tommaso 31.
Lamino avv. Edoardo, v. S. Dalmazzo 28.
Lavezzeri avv. Giustiniano, c. Valdocco 1.
Lecco Gio., vicolo S. Maria 2.
Lettel avv. Vitt., c. Princ. Oddone 65.
Levi avv. Abramo, v. Barbaroux 1.
Levi avv. Costanzo, v. Garibaldi 53.
Levi avv. Giulio Giac., v. Pastrengo 12.
Levi avv. Israele, ufficio Levi Samuele.
Levi avv. Samuele, v. Garibaldi 10.
Lombardi avv. Leonida, v. Cernaia 22.
Losano avv. Alessandro, v. Genova 2, p. 2.
Lucca avv. Eugenio, v. Stampatori 6.
Lucca avv. Ferd., v. Stampatori 6.
Lusona Carlo Domen., v. Garibaldi 13.
Maissa Fausto, v. Private 1, p. 1.
Malvano avv. Gustavo, v. Misericordia 8.
Manara avv. Teodoro, v. S. Domenico 28.
Manassero Luciano, v. Siccardi 1.
Mantelli avv. Dalmazzo, v. S. Dalmazzo 16.
Manzi avv. Ettore, v. S. Teresa 14.
Marchelli Ambr., p. Statuto 3.
Margary Gius., 🖃, v. Palazzo di Città 10.
Margary avv. Onor., v. Palazzo di Città 10.
Mariani Emilio, p. Statuto 18.
Mariano Gius., v. Botero 8, p. 1.
Mariano avv. Mario Massimo, v. Botero 8.
Mariano Matteo, v. Drovetti 29.
Maritano avv. Lorenzo, vie Porta Palatina 9 e Giacomo Leopardi 16.
Marro avv. Cesare, nello studio Debernardi.
Martinengo avv. Enrico, p. Venezia 3.
Massino avv. Emanuele, c. Palestro 4.
Mazzarelli avv. Pietro, v. Barbaroux 28.
Mensio avv. Paolo, v. S. Dalmazzo 28.
Miglia avv. Luigi, v. Palazzo di Città 16.
Migliardi avv. Gius., v. Stampatori 6.
Mignacco avv. Giov., v. Scuole 9.
Milone Vinc., v. Giovanni Berchet 2.
Miretti Luigi, v. S. Tommaso 6.
Mocagatta avv. Vinc., *abitaz.* v. Ormea 3, *studio* v. Mercanti 17.
Molar avv. Giovanni, *studio* Obert, via Stampatori 4.
Molinari avv. Carlo, v. S. Chiara 15.
Monetti avv. Gio., studio Arnaldi G.B.
Moretti avv. Ant., v. S. Teresa 24.
Moriondo avv. Santino, v. S. Dalmazzo 15.
Mosso avv. Achille, v. Barbaroux 33.
Motta avv. Giuseppe, v. Venti Sett. 78.
Muggio avv. Luigi, v. Venti Settembre 71.
Navarini avv. Umberto, p. Statuto 3.
Negri Vinc. uff. 🖃, v. S. Teresa 2, p. 2.
Negro avv. Gio., v. S. Maria 10.
Nicolone avv. Lodovico, sostit. Giordano.
Nissim Guglielmo, v. Orfane 5.
Novara avv. Gius., v. Corte d'Appello 13.
Novo avv. Luigi, v. Genova 3.
Obert avv. Ettore, v. Stampatori 4.
Oberti avv. Carlo, v. Carmine 4.
Occelletti avv. Carlo, v. Garibaldi 18.
Oggero avv. Ant., p. Palazzo di Città 4.
Omodei avv. Attilio, v. Consolata 1.
Oreglia avv. Pio, v. Princ. Amedeo 31.
Ovazza avv. Leone, v. S. Tommaso 6.
Ovazza avv. Salv., v. Barbaroux 6.
Paoletti avv. Federico, v. Corte d'App. 9.

Paoletti avv. Pier Carlo, v. Quattro Marzo 7.
Paolini avv. Gius., c. Siccardi 53.
Pastore avv. Cesare, v. Silvio Pellico 5.
Pateri avv. Gio., v. Andrea Doria 2.
Pecco avv. Basilio, v. Orfane 5.
Pelucchi avv. Aless., v. Garibaldi 39.
Peretti avv. Gio., v. Milano 14, p. 1.
Perino avv. Carlo, v. Stampatori 6.
Pesce avv. not. Piero, v. dei Fiori 55
Peyrot avv. Eligio, v. Cernaia 8.
Pezza Di-Pavignano avv. cav. Francesco, via Bellezia 17.
Pezzi avv. Gius., v. Po 10.
Pia avv. Luigi, v. Garibaldi 13, p. 2.
Piano avv. Gius., v. Misericordia 4.
Pich avv. Carlo, v. Venti Settembre 78.
Pignocco Carlo Alberto, piazza Emanuele Filiberto 1.
Pissavini avv. Luigi, v. Venti Sett. 78.
Pistoia avv. Adolfo, p. S. Martino 1.
Pittarelli avv. Giacomo, v. S. Chiara 22.
Piumatti avv. Andrea, v. S. Tommaso 7.
Poddigue avv. Gius., p. Savoia 4.
Ponteri avv. Arnaldo, v. Genova 22, p. 2.
Porzio avv. Adolfo, v. Garibaldi 28.
Pozzo avv. Gius., v. Consolata 3.
Prat avv. Emilio Andrea, v. Genova 1.
Prato avv. Lod., p. Statuto 18.
Presbitero avv. Ferd., v. Mercanti 17.
Protto avv. Mario, c. Oporto 13.
Pucci avv. Roberto, v. Garibaldi 8.
Raineri avv. Maurizio, sost. De-Vecchi v. Fabro 8 *bis*.
Rambosio avv. Vinc., v. S. Teresa 11.
Ravasenga avv. Luigi, succ. Ravasenga Gio. Ant., v. Orfane 6, p. 2.
Rebuffatti Gius., *studio* Alloati, v. Bellezia 5.
Regis Gius., v. Milano 12, p. 3.
Remondini avv. Adolfo, v. Pietro Micca 20.
Ricchiardi Franc., v. Orfane 5.
Richetti avv. Alberto, v. Consolata 1.
Risso avv. Alberto, v. Quattro Marzo 5.
Roatta Lorenzo, v. Barbaroux 33.
Rodella avv. Carlo, c. Vitt. Em. II, 61.
Roggero avv. Alberto, v. Quattro Marzo 7.
Roggia avv. Attilio, v. Assarotti 10.
Roggieri avv. Luigi, v. Consolata 8.
Roggieri Camillo, v, Genova 13, p. 2.
Roggiero avv. Pier Carlo, v. Po 4, p. 2.
Rognone avv. Gius., v. Stampatori 2.
Rolfo Carlo, p S. Giovanni 8.
Romagnoli avv. Giacomo, studio Bruni.
Ronchetti avv. Gius., v. Alberto Nota 3.
Rossi avv. Ant. di Fil., v Venti Sett. 46.
Rossi avv. Eugenio, v. S. Dalmazzo 16.
Rossi Gio. Ant., sostit. Grosso.
Rossi avv. Pietro di F., v. Garibaldi 57.
Rossi avv. cav. Teofilo, c. Vitt. Em II, 44.
Rosso avv. Alberto, v. Garibaldi 28.
Ruata avv. Franc., v. Garibaldi 13, p. 2.
Sabbione avv. Venanzio, v. S. Dalmazzo 2
Sacco avv. Aless., v. Scuole 9.
Sacerdote avv. Pacifico, v. Pescatori 7
Sacerdote avv. Fed., v. Pietro Micca 22.
Sacerdote avv. Vitt., c. Vitt. Em. II, 3
Sachero avv. Melch., v. Garibaldi 20
Sandrucci avv. Giacinto, v. Saluzzo 3
Scalvino avv. Cesare, studio Bologna.
Scalvino avv. Gio., studio Treppiè.
Schellini avv. Aless., v. Mercanti 17.
Sciorati avv. Cleto, v. Corte d'Appello 1
Scotti avv. Massimo, v. Genova 20.
Segre avv. Edoardo, v. Riberi 2.
Segre avv. Em., v. Garibaldi 20.
Segre avv. Napoleone, v. Ospedale 10.
Segre avv. Salvatore, v. Garibaldi 20.
Sertorio avv. Gio., v. Misericordia 4.
Setragno Carlo, v. Barbaroux 21, p. 2.
Signoretti avv. Emilio, v. Stampatori 6
Solavagione Gio., sost. cav. Margary.
Solito avv. Gio. Carlo, galler. Nazionale.
Sollier Carlo, c. Siccardi 26.
Songia avv. Giorgio, c. Vitt. Em. II, 29.
Stella Clemente, 🖃, c. Siccardi 5, p. 1.
Stobbia Guglielmo, v. Botero 3, p. 1.
Strolengo avv. Vitt., v. Genova 24.
Suffo avv. Edoardo, v. Giulio 12.
Taccone avv. Federico, v. S. Teresa 2
Tanda avv. Augusto, v. Garibaldi 45.
Testore avv. Pietro, sost. proc. Stobbia
Toesca di Castellazzo avv. Pompeo, v S. Franc. da Paola 13.
Tommasi Giulio, v. Genova 3.
Torazza avv. Gaspare, v. Garibaldi 8.
Torretta avv. Ernesto, v. Arsenale 6.
Tovegni avv. Federico, v. Pietro Micca 2
Tovo avv. Alfredo, v. Orfane 6.
Treppiè avv. Luigi, v. Bellezia 7.
Treves avv. Claudio, v. S. Anselmo 1.
Trinchero Dom., studio Cuneo.
Ugo avv. Giacomo, p. S. Giovanni 9.
Vacchetta avv. Edoardo, v. Cavour 50.
Valabrega avv. Davide, v. Mad. Cristina 8
Varaglia avv. Florido, c. Siccardi 7.
Varese Ercole Felice, v. Bellezia 15, p. 2
Vaudetti avv. Lodovico, 🖃, v. Venti Sett. 8 e Quattro Marzo 1.
Vellano avv. Leone, v. Pietro Micca 20
Vigada avv. Luigi, studio Richetti.
Vigliardi avv. Carlo, v. delle Orfane 29 e Valfrè 18.
Villanis avv. Alberto, v. Manzoni 2.
Villavecchia avv. Carlo, v. Garibaldi 47.
Vinca avv. Carlo, v. Garibaldi 4.
Vitelli avv. Gerolamo, v. Garibaldi 24.
Vitelli avv. Gio., v. Garibaldi 24.
Zacco avv. Pietro, v. Milano 1.
Zanna avv. Federico, v. Fabro 4.
Zini avv. nob. Lamberto, v. Cernaia 6



## Consiglio Notarile
**Via Assarotti 2.**

*Presidente*
Gilardi comm. Carlo (Chieri).

*Segretario*
Tabasso Pier Franc. uff. 🖃, p. Solferino 1.

*Tesoriere*
Faà avv. Carlo, 🖃, c. Palestro 4.

*Consiglieri*
Ferrando cav. Leandro (Vinovo).
Giacobino Camillo, v. S. Chiara 8.
Teppati Camillo, v. Arsenale 6.
Borelli Paolo Maria, 🖃, v. Consolata 1.
Formica avv. Carlo, v. Bellezia 11.
Meyer avv. Vincenzo (Chivasso).
Dogliotti cav. Delfino, v. Genova 21.
Vaccarino Pietro, 🖃, v. S. Domenico 1.
Baldioli Emilio (Venaria Reale).

*Supplenti*
Bertagna cav. Stefano (Gassino).
Peretti cav. Franc. (Coassolo Torinese).
Ferraris Vitt., v. Arsenale 14.

## Archivio Notarile distrettuale
**di Torino**
**Via Assarotti 2.**

*Conservatore*
Mariano not. Guglielmo, 🖃, v. Assarotti 2.

*Archivisti*
Gastaldi Felice, c. Reg. Margherita 146.
Rambosio avv. Pietro, v. Juvara 10.

*Sotto-archivisti*
Busto Felice, c. Princ. Oddone 83.
Gastaldi Agostino, c. Princ. Oddone 83.

*Copisti*
Maina Angelo, v. Barbaroux 7.
Ferrero Francesco, v. Orfane 8.
Dassano Pietro, v. Ariosto 1.
*Custode* Braglia Romeo, v. Assarotti 2.

## Notai certificatori
Signoretti avv. Gio., 🖃, v. Stampatori 6.
Vaccarino Pietro, 🖃, v. S. Domenico 1.
Cesa Gio. Batt., v. S. Agostino 8, p. 2.
Bonelli Pietro, v. Ospedale 4 *bis*.

## Notai esercenti in Torino
Abena P. Guglielmo, via Stampatori 19, accreditato presso il Debito Pubblico.
Aimone Pietro, v. Assarotti 4, p. 3.
Bistone avv. Vitaliano, v. Pietro Micca 15.
Ballati avv. Andrea, v. Cernaia 36.
Bonelli Pietro, accreditato presso il Debito Pubblico, v. Ospedale 4 *bis*, p. 1.
Borelli cav. Paolo Maria, v. Consolata 1.
Borelli Umberto, *studio* v. Consolata 1, *abitaz.* v. S. Anselmo 25.
Cantù cav. Gius., v. Venti Settembre 40.
Cerale avv. Alessandro 🖃, v. Milano 20.
Cesa G. B., v. S. Agostino 8.
Converso Carlo, p. Castello 18, accreditato presso il Debito Pubblico.
Costa avv. Oreste, v. Botero 19.
Devalle Gio. 🖃, v. Mercanti 30, accreditato presso il Debito Pubblico.
DeVecchi cav. avv. Luigi, v. Cernaia 2.
Dogliotti Delfino, 🖃, v. Genova 21.
Dovis uff. Gio. Felice, v. Garibaldi 23.
Faà avv. cav. Carlo, c. Palestro 4.
Ferraris Vitt., v. Arsenale 14.
Formica avv. Carlo, v. Bellezia 11.
Garetti Marcello, v. Barbaroux 33.
Garino avv. Ferd., v. Garibaldi 41, p. 2.
Giacobino Camillo, v. S. Chiara 8.
Marini Edoardo, v. Stampatori 19, p. 3.
Martini cav. Dom., v. Garibaldi 18, p. 1.
Mijno Gius., v. Garibaldi 33.
Mousset Gio. Dom., v. Maria Vittoria 6.
Patrito Celso, v. Stampatori 25.
Richieri Gio., v. Lagrange 36.
Scanavini cav. Gustavo, v. S. Teresa 2, accreditato presso il Debito Pubblico.
Sesia Gius., v. Garibaldi 22.
Signoretti avv. Gio. 🖃, v. Stampatori 6.
Staccione Gius., v. Alfieri 10, p. 2, accreditato presso il Debito Pubblico.
Tabasso Pier Franc., uff. 🖃, p. Solferino 1.
Tempo Guglielmo, v. Stampatori 25.
Teppati Camillo, v. Arsenale 6.
Turbil Emilio, v. S. Agostino 26, p. 1.
Vaccarino Pietro, 🖃, v. S. Domenico 1.

## Notai
**esercenti nel distretto di Torino.**

| | |
|---|---|
| *Alpignano* . . | Germonio avv. Delfino. |
| *Andezzeno* . . | Molino Paolo. |
| *Barbania* . . | N. N. |
| *Bosconero* . . | Vercellone avv. Silvio. |
| *Brusasco* . . | Riva avv. Camillo. |
| *Id.* | Varaglia avv. Florindo. |
| *Cambiano* . . | Collo avv. Giacinto. |
| *Cantoira* . . | Sismondi avv. Camillo. |
| *Carignano* . | Cossolo Ant. |
| *Id.* | N. N. |
| *Carmagnola* . | Aimerito Ant. |
| *Id.* | Odello avv. Domen. |
| *Id.* | Turletti Luigi. |
| *Casalborgone* | Campagnola cav. Giorgio. |
| *Id.* | Signoretti avv. Domen. |
| *Caselle Torin.* | Ternavasio cav. Domen. |
| *Id.* | N. N. |
| *Ceres* . . . . | Castagneris avv. cav. Gius. |
| *Id.* | Ferreri avv. Tancredi. |

*Chialamberto* Rigoletti Federico.
*Chieri* . . . Gilardi comm. Carlo.
*Id.* Collo cav. Gius.
*Id.* Rho avv. cav. Vinc.
*Id.* Candellero Gio.
*Chivasso* . . Ayres cav. Federico.
*Id.* Meyer avv. Vinc.
*Id.* Mijno avv. Onorino.
*Ciriè* . . . . Perino cav. Gio. Carlo.
*Id.* Fontanelli Egisto.
*Coassolo*. . . Peretti cav. Franc.
*Collegno* . . Valente avv. Michele.
*Corio*. . . . Macchiorletti avv. Enrico.
*Id.* Borgna avv. Lino.
*Favria* . . . Borgialli Costantino.
*Feletto* . . . Provera Vitt. Eman.
*Foglizzo*. . . Riva cav. Alessandro.
*Forno Rivara* Davito Gara avv. Gius.
*Front*. . . Borgna avv. Lino.
*Gassino* . . . Bertagna cav. Stefano.
*Id.* Leone avv. Cesare.
*Grugliasco*. . Cassinis avv. Giambatt.
*La Loggia* . Bonino Gius.
*Lanzo Torin.* Fumelli Enrico.
*Id.* Bruna avv. Gio. Batt.
*Id.* Bruno avv. Cesare.
*Lavriano* . . Maia Ilario.
*Leyni* . . . . Bianco Gio.
*Mathi* . . . Piccini avv. Pietro.
*Moncalieri* . . Isolatti avv. Gio.
*Id.* Obert Luigi.
*Id.* Ruella avv. Stefano.
*Montanaro* . Fontana Domen.
*Nole* . . . . Ferrero Gius.
*Orbassano*. . Verzone Pietro.
*Id.* N. N.
*Pecetto* . . . Colomiatti avv. Melchiorre.
*Pianezza*. . . Angley Vittorio.
*Pino Torinese* Giaglietti cav. Umberto.
*Piobesi* . . . Barale avv. Michele Dom.
*Piossasco* . . Garetti avv. Alessandro.
*Id.* N. N.
*Poirino* . . . Oddenino cav. Gio. Batt
*Id.* Bellingeri avv. Leopoldo.
*Pralormo* . . Ferrero Antonio.
*Riva di Chieri* Torretta avv. Ernesto.
*Rivara* . . . Morelli avv. Gio.
*Rivarolo Can.* Vallero cav. Franc.
*Id.* Vezzetti avv. Gio.
*Rivoli* . . . . Cellone Lorenzo.
*Id.* Vezzetti Pacifico.
*Rocca Canav.* Tibone Angelo.
*Rondissone*. . Fissore Pietro.
*Santena* . . . Moriondo Gaspare.
*S. Benigno Can.* Teppati avv. Carlo.
*Id.* Cecchettani dott. Arnaldo.
*S. Mauro Tor.* Mijno avv. Onorino.
*S. Maurizio* . De Silvestris avv. Franc.
*Sciolze* . . . Andreis cav. Gio.
*Settimo Torin.* Avenati avv. Albino.
*Trofarello* . . Barberis Franc.
*Venaria Reale* Baldioli Emilio.
*Id.* N. N.
*Verolengo* . . Pavia avv. Carlo Alberto.
*Verrua Savoia* Cassone avv. Riccardo.
*Villastellone*. Lupotti cav. Ermenegildo.
*Vinovo* . . . Ferrando cav. Leandro.
*Viù* . . . . Desilvestris avv. Franc.
*Id.* N. N.
*Volpiano* . . N. N.

## Consiglio dell'Ordine di Ingegneri ed Architetti

Via Accad. delle Scienze 4.

*Presidente*

Soldati comm. ing. Vinc., v. Maria Vitt. 19.

*Vice-Presidente*

Meano comm. ing. Cesare, v. Mazzini 17.

*Consiglieri*

Reycend comm. ing. Gio. Angelo, corso del Valentino 11.
Boggio cav. ing. Camillo, v. Ospedale 24.
Peyron cav. ing. Prospero, v. Bogino 27.
Pucci Baudana cav. ing. Giuseppe, v. Carlo Alberto 14.
Tedeschi ing. Massimo, *Segretario*, galleria Nazionale.

## Ingegneri ed Architetti.

*N. B.* I segnati coll'asterisco sono anche inscritti sull'Albo degli Ingegneri ed Architetti di Torino.

Aimerito Carlo, c. Vercelli 80.
Alasia Carlo, v. Corte d'Appello 22, p. 2.
Albertone Carlo, c. Duca di Genova 19.
Alfieri Genta, *architetto*, v. Parini 10.
Allasia Filiberto, ⛀, p. Vitt. Em. I, 10.
Ambrosetti Mario, c. Princ. Oddone 39.
*Amoretti Paolo, v. Giannone 18.
Andreoni cav. Luigi, strada di Francia 5-7.
Ansaldi cav. Giorgio, v. Rosine 8.
*Antonelli Costanzo, ⛀, v. Vanchiglia 11.
Arcando Arturo, v. Barbaroux 38.
*Audoli Luigi, v. Alfieri 26.
Axerio Paolo, v. dei Mille 9.
Bacci Carlo, v. Pietro Micca 20.
*Baggi Vitt., p. Saluzzo 4.
Bancheri Cesare, ⛀ ✻, v. Gioberti 36.
Barale Gius., v. Bonafous 4.
Baravalle Edoardo, v. Venti Sett. 58.
Barberis Ang., strad. di Francia 97.
Barberis Bartol., c. Oporto 2.
Barberis Giovanni, v. della Rocca 6.
Bass Vitt., ⛀, c. Vitt. Em. II, 78.
*Baudi di Vesme Benedetto, v. Cavour 41.
*Bechis Vinc., v. Goito 4.
Bellani Paolo, v. Cibrario 19.
*Bellia Gius., v. Stampatori 4.
*Beltrami Federico, v. Ponte Mosca 13.



Beria Luigi, v. Bogino 2, p 2.
Berra Cesare, v. Princ. Tommaso 31.
*Bertoglio Felice, v. Perrone 2.
*Bertola Clemente, v. Alfieri 26.
Bertrand Franc., ⛀, v. S. Dalmazzo 11.
*Boella Gio., v. Silvio Pellico 8.
Besozzi Gius., p. Venezia 3.
*Boggio Camillo, ✻ e ⛀, *architetto*, via Ospedale 24.
Boidi-Trotti Giuseppe, ✻, comm. ⛀, via Goito 11.
Bollati comm. Oreste, v. Pr. Tommaso 28.
Bologna Luigi, v. Napione 4.
*Bolzon Gius., c. Vitt. Em. II, 70.
Bon Gius., v. Fabro 3.
Bonamico Paolo, v. Guastalla 5.
*Bonelli Enrico, ✻, ⛀, v. Sacchi 18.
Bonelli Michelan., ⛀, c. Vitt. Em. II, 66.
Bonfantini Ant., v. Accad. Albertina 27
Borella Candido, comm. ✻, v. Ospedale 46.
Borella Eman., c. Duca di Genova 4.
Borella Felice, v. Ospedale 48.
Borgatta Vinc., *archit.*, v. Mad. Crist. 12.
*Borzini Emilio, *mecc.*, v. Goito 2, p. 1.
Bottiglia Ang., ✻, uff. ⛀, v. Mazzini 29.
Bovi prof. Benvenuto Alessio, *stud.* via Accademia Albertina 28, *abit.* v. San Franc. Paola 38.
Brayda Riccardo, ✻, v Siccardi 2.
Brocchi G. B., p. Vitt. Em. I, 10.
Brocchi Gius. (*idraul.*), *architetto*, p. Vittorio Em. I, 10.
Buscaglione Gius., v. Monte Pietà 15.
*Camusso Ernesto, uffiz. ✻, comm. ⛀, via Carlo Alberto 9, p. 1.
*Candellero Calisto, ⛀, v. Garibaldi 49.
Canova Gius. Adolfo, v. Assarotti 10.
Canti cav. Carlo, c. Siccardi 26.
*Cappa cav. Scipione, v. della Rocca 23.
Capuccio Mario, p. Statuto 15.
*Caramagna Aristide, v. Barolo 22.
Carena cav. prof. S., v. Mazzini 34.
Caroglio Giacomo, v. Massena 28.
Casalis Gio., v. S. Massimo 40.
*Casana Severino, uffiz. ⛀, *ing. arch.*, via Principe Amedeo 34, p. 1.
*Caselli Crescentino uffiz. ⛀, *architetto*, c. Vitt. Em. II, 2, oltre Po
*Casetta cav. Eug. G. B., via Monte di Pietà 10.
Cavalli Pietro Luigi, v. Roma 20.
Cena Ferd., v. Saluzzo 9.
Ceppi conte Carlo, v. Bogino 20.
Ceriana Franc., p. Solferino 11.
Ceriana Stefano, v. Rocca 15, p. 2.
Cerri Natale, v. Vanchiglia 6.
*Chiaves Ermanno, v. Assietta 24.
Cocito Enrico, c. Siccardi 35.
*Cocito Ferd., ⛀, v. Vanchiglia 6, *studio* v. Principe Amedeo 13.
Cometti Giacomo Romano, v. Nizza 13.
Cornagliotti Gius., p. Carignano 2.
*Cornetti Fort., comm. ⛀, uff. ✻, v. Goito 3.
*Corradini F., studio d'Ingegneria sanitaria, c. Oporto 40.
Cozzoli Ang., v. Venti Settembre 76.
Cravera Pietro A., ✻, v. Carmine 4.
Crema Camillo, v. Baretti 3.
*Crosa comm. Vinc., v. Cernaia 11.
Croveri C., *meccanico*, c. S. Maurizio 27.
Cuttica di Cassine Giuseppe, v. Goito 8.
*Dalbesio Adolfo, *archit.*, v. S. Francesco da Paola 41, p. 2.
Dallola Leopoldo, v. Ormea 6 *bis*, p. 3.
*Davicini Attilio, ⛀, v. Venti Settembre 11.
*Daviso di Charvensod Carlo, corso del Valentino 7.
De Albertis Claudio, v. S. Massimo, 42, p. 1.
De Bernochi Francesco, v. Zecca 31.
*Decugis Lorenzo, v. Moncalieri 31.
Décugis e Bacci, v. Pietro Micca 20.
Del Mastro Calvetti Giuseppe, Madonna di Campagna.
*De Mattei Virgilio, v. Moncalvo 12.
*Demezzi Ang., v. Passalacqua 1.
De-Michelis Gius., *arch.*, v. Ott. Revel 5.
Demorra cav. Vinc., c. Re Umberto 6.
Destefani G., v. Sacchi 36.
Diatto Alfredo, p. G. Madre di Dio 12.
Diatto Vitt., *indust.*, v. Moncalieri 8.
*Dogliotti Pier Maria, c. Palestro 10.
*Dubosc Edmondo, v. Princ. d'Acaja 62.
Errera Adolfo, c. Vitt. Eman. II, 95.
*Errera Luigi, v. Mad. Cristina 47.
Fabbri cav. Giorgio, *ing. Capo del Genio Civile a riposo*, c. Vitt. Eman. II, 16.
*Fadda cav. Stanislao, c. Duca Genova 17.
*Fantazzini Ces. ✻, *archit.*, v. Fabro 6.
*Fantini Ernesto, c. Vitt. Em. II, 62.
Fantini E. e E. Marchesi, c. Re Umberto 11.
Farina Corrado Gius., *arch.*, v. Brofferio 1.
Federman David, c. Duca di Genova 19.
Felizzati Edoardo, v. Orfane 26.
*Fenoglio Pietro, ⛀, v. Venti Sett. 60.
Fenoglio Michele, uff. ⛀, *ing. arch.*, via Principe Amedeo 34, p. 1.
*Ferrando Gio., ⛀, *spec. Tetti piani*, via S. Dalmazzo 7.
*Ferrante cav. Gio. Batt., v. Rossini 3.
Ferrari D'Orsara conte Gius., v. Mille 7.
Ferraris Dante, *industriale*, v. Cavour 46.
Ferraris Pietro, c. Oporto 35.
Ferrero, Gatta e Olivetti, v. Cernaia 11.
*Ferrero Michele, v. Massena 53.
Ferri G. B., p. Vitt. Em. I, 21.
Ferria Gius. Gioach., v. Pr. Tommaso 14 *bis*
Filotti Gius. v. Barbaroux 6.
*Fiorini cav. Pietro, v. dei Mille 9.

Fontana Enrico, v. Berthollet 8.
Francesetti Carlo, v. Consolata 11.
Franco Gio., v. Guastalla 5.
*Frescot comm. Cesare, c. Vitt. Em. II, 84.
Fusina Gerolamo, v. dei Mille 26.
Gabrielli Gio., c. Re Umberto 42.
Gaj Corrado, v. Consolata 11, p. 2.
*Galassini Alfredo, p. Carlo Em. II, 9.
Gallo Gius., *arch.*, v. Galliari 31, p. 2.
Ganora Carlo, ⊜, v. Andrea Provana 1.
Garrone Lorenzo, c. Duca di Genova 6.
Gatta Dino, v. Magenta 25.
Gatti Gius., v. Corte d'Appello 9.
Gelati Cimbro, v. Cavour 50
Germano Ottavio, *archit.*, v. Goito 6.
Ghiotti Ernesto, *archit.*, v. Vanchiglia 42.
Giacosa Corrado, v. S. Anselmo 17.
Gianoli cav. Carlo Alberto., *architetto*, c. Vinzaglio 23.
Gianoli Gio., v. della Rocca 22.
Gianoli Gio. fu Gius., p. Castello 14.
Gianoli Guido, p. Castello 14.
Gianotti Ferd., v. S. Agostino 12.
Gilodi Costantino, v. al Monte 9.
Giordana Gio. Batt., c. Oporto 31*bis*.
Giovara Carlo, v. Baretti 9.
Girola Alberto v. della Rocca 25.
*Giuliano Gius. v. Donati 14.
Givogre Savino, ⊜, v. Montebello 26.
*Goglio Gius., v. Assietta 11.
*Gonella nob. Andrea, v. Accad. Albert. 3.
*Gorino Gabriello, v. Plana 1.
Gozzano Fausto, v. Fabro 8.
*Gribodo Gio., v. Maria Vittoria 19.
*Guastalla Gius., *civ. e ind.*, v. della Rocca 24
*Guidetti-Serra Fel., *ind.*, v. S. Quintino 33.
*Guidi Camillo, ⊜, c. Valentino 7.
Gullino, *elettric.*, p. Solferino, 16.
*Imoda Gius., *industr.*, v. Lagrange 20.
*Jorio Carlo, v. Mercanti 19.
La Vista Pasquale, ⊜, v. Cavour 30.
Lenti Stefano, p. Lagrange 2.
*Levi Adamo, gall. Nazionale, scala B.
Levi Salvatore, *arch.*, v. Pietro Micca 15
Lombroso V., v. Accad. Albertina 36.
*Losio Carlo, c. Vitt. Em. II, 88.
*Malusardi Faustino, v. Napione 7.
*Marcenati Alfredo, *archit.*, v. Plana 9
Marchelli Dom., v. Cernaia 27.
Marchelli Luigi, v. Cernaia 27.
Marchesi Enrico, v. Cernaia 46.
Marenco Emilio, v. Po 6, *studio* via Genova 1.
*Margary Carlo, v. S. Agostino 26, *ufficio* p. S. Carlo 4.
Marocco cav. Paolo, v. Bellini 7.
*Martorelli Luigi, v. S. Teresa 13.
Masino nob. Giusto, v. Lagrange 16.
*Masoero Ant., c. Valdocco 1.
Maternini Francesco, v. Arsenale 42.
Matthieu di Pian Villar nob. Gaetano v. Garibaldi 24.
Mattè-Trucco Giacomo, p. Venezia 3.
Mattirolo Ettore, v. Carlo Alberto 45.
Mazzola Franc., v. dei Mille 52.
Mazzucchelli Tito, strada di Francia 7 e Galleria Geisser 1.
*Meano comm. Cesare, v. Mazzini 17.
*Mercenati Alfredo, v. Plana 9.
Midana Gius., c. Vinzaglio 15.
Molfese Gerardo, v. Venti Sett. 56.
Montù Carlo, v. Po, 39.
Morelli, Franco e Bonamico, via Principi d'Acaja 60.
Morelli Ettore, c. Vinzaglio 19.
Morelli Gius., v. Arsenale 34.
Moreno Ottavio, c. Vitt. Em. II, 71.
Morra Anacleto, v. Bertola 39 *bis*.
Morra Pietro Paolo, ⊜, v. Cavour 24.
Mozzi Luigi, ⊜, v. Urbano Rattazzi 1, p. 1.
*Muggia Achille, v. Cernaia 6.
*Mussa Teresio, v. Bonafous 8.
Nasi Agostino, ⊜, v. della Rocca 27.
Negri Camillo, p. Mad. degli Angeli 2.
Neyrone Gino, v. Goito 2.
*Nicolello Camillo, *arch.*, v. Garibaldi 13.
Olivero Eugenio, v. Venti Settembre 69.
Olivieri Riccardo, Gall. Geisser 1, p. 1
Onofrio cav. Stefano, v. Massena 50.
*Operti Carlo, v. Melchior Gioia 6.
Orsini Vittorio, v. S. Quintino 45.
*Ovazza Elia, v. Mazzini 48.
Pagani Gius., v. Princ. Tommaso 16.
Pariani Achille, c. Vinzaglio 3.
Parnisari Carlo, c. Oporto 13.
Parrocchia Lorenzo, v. Maria Vittoria 51.
*Pastore Gius., v. Princ. Amedeo 34.
Pedemonte A., c. Vitt. Em. II, 4.
*Pedrazzini Edoardo, v. Sacchi 48.
Peiroleri Bart. Alfonso, v. della Rocca 16.
Pellegrini Adolfo, comm. ⊜, corso Duca di Genova 35.
*Penati cav. prof. Ces., v. Orto Botanico 30.
Pennachio Alberto ⊜, v. Pr. Tommaso 39
Pepione Enrico, v. S. Secondo 7.
Perincioli Ambr., ⊜, v. Sacchi 44.
Perini Ermenegildo, v. Quattro Marzo 14.
Perrachio Lodovico, v. S. Franc. Paola 41.
*Petiti comm. Enr., *archit.*, c. Siccardi 51.
Peyron Amedeo, comm. ⊜, v. Bogino 25.
*Peyron Prospero, v. Bogino 27.
Piattini Ferd., c. Vitt. Em. II, 25.
Pinna cav. Raffaele, *dirett. della Luce Elettrica*, v. Bogino 9.
Pionzio Eur., *agronomo*, v. Maria Vitt. 38.
Porcheddu G. Antonio, p. Cavour 2.
Porro Enrico, c. Vinzaglio 31
Porro Gius., v. Fabro 2.
Porta cav. Franc., v. Pio Quinto 13.
Porta G. B., v. Goito 16.



Prat nob. Gio. Paolo, v. S Quintino 36.
Prinetti Tom., v. Garibaldi 45, p. 3.
Provana Giacinto, v. della Zecca 11.
*Pucci Baudana Gius., ⊜, v. Carlo Alb. 14.
Pulciano Melchior, uff. ✻, v. Cavour 12.
Quagliotti Augusto, v. Maria Vitt. 51.
RAIMONDO L. e CAPUCCIO, Felice Bazetta *segretario*, piazza Statuto 15, p. nob. Vedi *Annunzi speciali*, pag. 28.
Rastelli Augusto, v. Belvedere 4.
Ravioli Carlo, c. Vitt. Em II, 1, oltre Po
Regis prof. Domen., ⊜, c. Vitt. Em. II, 58.
Revelli Bethel-Abiel, v. Galliari 12.
*Reycend Ang., ⊜, *archit.*, c. Valentino 11.
*Ricci marchese Vincenzo, v. Assietta 48.
Riccio Camillo, comm. ⊜, *arch.*, c. Vittorio Em. II, 44, p. 1.
Rivetti Lorenzo, v. Corte d'Appello 9.
Rocca Alfredo, c. Vitt. Em., II, 36.
Rossi cav. Adolfo, v. S. Quintino 23.
Rossi P., c. Vitt. Em. II, 67.
Rovello cav. Alb., v. Maria Vitt. 52.
Ruscazio cav. Emilio, c. Vinzaglio 15.
Saccarelli Paolo, *arch.*, v. Assarotti 3.
Sacerdote Adolfo, v. S. Giulia 47.
*Sacheri Gio., ⊜, c. Vitt. Em. II, 25.
*Salomone Aless. Mario, v. S. Tommaso 10.
*Salvadori Giacomo, *arch.*, v. dei Mille 5.
Santonè Ang., v. S. Quintino 3.
Santoni Arturo, v. dei Fiori 1.
Sapegno Gio. Domen., v. Sacchi 44.
*Saroldi Carlo, v. Ospedale 5.
Savoja Gius. v. Goffredo Casalis 51.
*Sbarbaro Costantino, v. Carmine 2.
Scalvino Gius., c. Reg. Margherita 194.
Scanagatta Giorgio, c. Vitt. Em. II, 66.
Schalk Enrico, strada di Francia 151.
Segre Enr., v. Ospedale 39.
Sella Rodolfo, c. Vinzaglio 15.
Serra Cesare, c. Re Umberto 40.
*Silvano Emilio, *elettr.*, c. Re Umberto 8.
Sincero Francesco, v. Napione 4.
Sirtori cav. Filippo, v. Mad. Cristina 33.
Soldati Ermanno, v. S. Franc. Paola 18.
Soldati Roberto, v. Bogino 12.
Soldati Vincenzo ⊜ (*idraul.*), *archit.*, via Maria Vittoria 19.
Spurgazzi Ernesto, v. della Rocca 43.
Strada Ernesto, c. Duca di Genova 4.
Stratta Carlo, *studio* v. Scuole 18; *abitazione* p. S. Carlo 7.
Tallone cav. Eug., c. S. Maurizio 27.
Tasca Luigi, v. Cavour 24.
*Tedeschi Mass., gall. Nazionale, scala D.
Tedeschi Vitt., p. Solferino 8.
*Testa Giacomo, v. Ponza 3.
*Thermignon Gio., *arch.*, v. S. Chiara 8.
Thierbach cav. Edoardo, c. S. Martino 2.
*Thovez prof. Cesare, ✻ e ⊜, c. Vittorio Em. II, 59.
*Thovez Ettore, c. Vitt. Em. II, 59.
Tirone Giovanni, v. Orto Botanico 7.
*Tonta Gius., ✻ e ⊜, (*idraul.*) *archit.*, via Consolata 12, p. 1.
Tosi Giacinto, ⊜, p. Statuto 9.
Tremant Ed., v. Lamarmora 14.
*Uffreduzzi Nicola, v. Cernaia 28.
Valabrega Raffaele, v. Mad. Cristina 8.
Vallosio Giuseppe, v. Galliari 14.
Vandone Antonio, v. Vanchiglia 6.
VARVELLI G. M., *rappresentanze meccaniche industriali*, v. Berthollet 13.
Velasco Carlo, uff. ✻ e ⊜, v. Carlo Alb. 28.
Velati-Bellini G., c. Re Umberto 11.
*Vicarj Mario, c. Vittorio Em. II, 70.
Vigliani Franc., c. Vinzaglio 9.
Viglione Cesare, c. Vitt. Em. II, 108.
Vigna Carlo Maur., ⊜, v. Venti Sett. 67.
Vigna Guglielmo, v. Carmine 6.
*Vinca Ant., p. S. Giulia 11.
Viriglio Sebast., p. Madama Cristina 1.
*Vottero Giacomo, v. Acc. Albert, 37, p. 2.
Weigmann Rodolfo, socio della Ditta Schlaepfer e Comp., v. Cigna 1.
Zanotti-Bianco Ott., v. della Rocca 28.
*Zerboglio cav. Pier Gius., *arch.*, piazza Solferino 1.
Zino F., *elettricista*, c. Oporto 28.
Zuppinger W., c. Vinzaglio 11.

## Geometri e Misuratori.

Allemano Felice, c. Re Umberto 31.
Alloati G. B., v. Po 39.
Arnaldi Carlo, v. Venti Settembre 71.
Bagutti Luigi, c. Vitt. Em. II, 37.
Bajetto cav. Gio., v. Sacchi 38.
Barberis Ettore, v. Saluzzo 44.
Barco Carlo, v. Ormea 40.
Bechis Pietro, p. Mad. Cristina 2.
Bellia Alberto, v. Corte d'Appello 9.
Bellia cav. Gius., v. Stampatori 4.
Bellia Pier Vinc., v. Pietro Micca 6.
Bergesio Lod., v. dei Fiori 59.
Bermone Gio., v. Garibaldi 4.
Bertoldi Maur., v. Princ. Tommaso 3.
Bonfantini Gio., v. Accad. Albertina 27.
Borda Michele, v. Genova 1.
Borgarelli Paolo, v. Carlo Alberto 31.
Cabella Emilio, v. Nizza 11.
Cantini Alessandro, v. Sagliano 1.
Carando Enrico, v. S. Agostino 2.
Casalegno Gius., p. S. Giovanni 8.
Cavallo Ces., succ. Bechis, v. Botero 19.
Chiantore Pilade, v. Pietro Micca 20
Chiappero Gius., p. Nizza 79, p. 1.
Copperi Gius., ⊜, strada di Circonvallazione di Valsalice 95.
Cravera prof. Giacinto, v. Conte Verde 2.

Cravera Pietro A., ✻, v. Carmine 4.
Craveri Antonino, v. S. Franc. da Paola, 38.
De Paoli Vinc., v. Maria Vittoria 11.
Dezzani Ant., v. Mazzini 24.
Dovo Angelo v. S. Maria 3, p. 2.
Enrico Gius., v. Mercanti 5.
Eusebio Agostino, ☎, v. S. Donato 7.
Faccio cav. Carlo, c. Vittorio Em. II, 25.
Faggiani Eugenio, v. Franco Bonelli 12.
Fauda prof. Carlomagno, v. S. Massimo 40.
Ferrero Alessandro, ang. v. S. Quintino e c. Re Umberto.
Flecchia Dom., v. Cibrario 53.
Florio Carlo, v. Lagrange 14, p. 2.
Fontana Giac., p. S. Giovanni 1.
Fornaca Gius., v. Lagrange 21.
Fusello G. B., ☎, v. Parini 10.
Gallo ing. G. Ant., *già ing. capo-sezione nelle Ferrovie dello Stato*, v. Consolata 12.
Gallone Gius., c. Valentino 9.
Gariglio Franc., v. Venti Sett. 15.
Germano Camillo, v. Ospedale 24.
Geymonat G. B., v. Garibaldi 26.
Goria Gaspare, v. Garibaldi 18.
Guidetti-Serra Enrico, v. S. Quintino 33.
Guinzio Gio. Ang., v. Stampatori 2.
Lajolo Oreste, v. S. Anselmo 4.
Lana Carlo, p. Palazzo di Città 5, p. 2.
Lesca Luigi, v. Scuole 17.
Losana Vitt., v. S. Dalmazzo 15.
Maggi Guido, v. dei Fiori 7.
Marchelli Angelo, geom. architetto, via Cernaia 27.
Maury Olderico, v. del Carmine 1, p. 3.
Musso Gius., ☎, v. S. Quintino 18.
Olivieri cav. Gius. c. Princ. Oddone 65.
Otta Enrico, v. Garibaldi 28.
Pasquario Carlo, v. S. Agostino 2.
Pattarino Gius., v. S. Domenico 12.
Perdomo Gio., p. Statuto 10.
Peyretti Ern. v. S. Agostino 12.
Pittarelli Giacomo, v. Scuole 11, p. 1.
Ratti Pietro, v. Papacino 3.
Rezzonico Carlo (nipote) v. Sacchi 12.
Rossi cav. Cesare, v. Po 39.
Rossi Enr., p. Palazzo di Città 5.
Rosso cav. Felice, c. Vitt. Em. II, 44.
Scarafia Enrico, v. Porta Palatina 19, p. 2.
Segre Giacobbe, v. Consolata 1.
Silva Luigi, v. Quattro Marzo 1, p. 2.
Sincero Salvatore, v. Napione 4.
Tibò Chiaffredo, v. Cernaia 44.
Torelli Paolo, v. Giacinto Collegno 28.
Torretta Ferd., v. della Rocca 16.
Turletti Gius., c. Oporto 45.
Vaccarino Gio., ☎, v. Cernaia 22, p. 3.
Varvelli Ant., v. Franco Bonelli 12.
Viglione Luigi, v. Po 42.
Zanotti Carlo, v. Arsenale 42.

## Albo dei Ragionieri
**legalmente esercenti**
**inscritti presso la R. Corte d'Appello di Torino**

*La professione di Ragioniere surroga, compendia e supera quelle di Liquidatore e di Estimatore. — (Art. 145 del Reg. app. con R. D. 18 ottobre 1865.)*

Antoniotti Augusto (Biella).
Appiani prof. Gio., v. della Zecca 10.
Bianchi cav. Alessand., v. Barbaroux 34.
Bottassi cav. Tommaso fu Stef., uff. ✻, v. Venti Settembre 50.
Bottino prof. Pietro, v. Arsenale 2, p. 2.
Caramello prof. Gius., v. De Sonnaz 14.
Catella Roberto, v. della Zecca 12.
Cavalli rag. Ettore, v. della Zecca 10.
Ceresole Carlo, v. del Carmine 11.
Cornale Alessandro, v. Deposito 9.
Cravera Giacinto, *Perito e Geometra*, via Conte Verde 2.
Donato Luigi, v. Venti Sett. 79.
Durando Gius., v. Assarotti 5.
Falco Alessandro, v. Garibaldi 21.
Ferroglio Pietro, v. Barbaroux 34.
Follis Alberto, v. Sacchi 16.
Furno Alessandro, v. Pescatori 9.
Ghignone prof. Eugenio, v. Garibaldi 21.
Giordana Franc., v. Bertola 49.
Gitti cav. prof. Vinc., v. Garibaldi 21.
Gobbi Gerardo, v. Stampatori 4.
Liprandi Paolo, v. Bellezia 10.
Olivieri cav. Gius., c. Princ. Oddone 65.
Perrero Mario, *Perito Rag.*, v. Mazzini 26.
Perussia cav. Gius., v. Stampatori 4.
Petrini Vinc., v. Pietro Micca 8.
Racca-Dante Gius., v. dei Fiori 57.
Ratti Pietro, v. Papacino 3.
Ricossa Licinio, *Perito Agrimensore*, via S. Domenico 34.
Rissone Lorenzo, v. Maria Vittoria 40.
Romiti Ario, *Perito Forest.*, Verres (Aosta).
Rosina prof. Edoardo, v. Fabro 1.
Salesse Edoardo, c. Palestro 2 *bis*.
Sanero Bart., v. Assarotti 5.
Stobbia Filomeno, v. S. Domenico 12.
Tempia Gius., v. Orto Botanico 30.

## Collegio dei Ragionieri della Città e Provincia di Torino.
Via Garibaldi 21.

**Consiglio direttivo**

Gitti prof. rag. Vinc., *Presid.*, v. Garibaldi 21.
*Consiglieri*
Rosina prof. rag. Edoar., v. Fabro 1.
Caramello prof. rag. Gius., v. De Sonnaz 14.
Follis rag. Alberto, v. Sacchi 16.
Falco rag. Alessandro, v. Garibaldi 21.
Lupo rag. Emilio, v. Carmine 4.
Rossi rag. Cesare, v. Po 39.
Tos rag. Emilio, v. Arsenale 17.
Ugonino rag. Gio., v. Monte di Pietà 32.



## Collegio dei Ragionieri Professionisti
di Torino.
5 - Via Assarotti - 5.

**Consiglio Direttivo.**

*Presidente*
Durando rag. Gius., v. Assarotti 5.
*Vice Presidente*
Bottino prof. rag. Pietro, v. Arsenale 2.
*Segretario*
Sanero rag. Bartolomeo, v. Assarotti 5.
*Membri*
Appiani prof. rag. Gio., v. della Zecca 10.
Bianchi cav. rag. Aless., v. Barbaroux 34.
Ferroglio rag. Pietro, v. Barbaroux 34.
Donato rag. Luigi, v. Venti Sett. 79.
Furno rag. Alessandro, v. Pescatori 9.
Gobbi rag. Gerardo, v. Stampatori 4.
Liprandi rag. Paolo, v. Bellezia 10.
Olivieri cav. rag. Gius., c. Princ. Oddone 65.
Perussia cav. rag. Gius., v. Stampatori 4.
Petrini rag. Vinc., v. Pietro Micca 8.
Stobbia rag. Filomeno, v. S. Domenico 12.

## Periti Commerciali ed Industriali.

RUOLO *formato dalla Camera di Commercio e deposto presso il Trib. Civile e Correz.*

Le lettere alfabetiche che seguono il nome indicano a qual genere di merci od opere i Periti hanno speciale attitudine.

*Il carattere diverso non indica differenza di grado.*

a) In ogni genere di merci;
b) In mobili e stoffe, chincagl. e mercerie;
c) In prodotti del suolo, costruzioni;
d) In tessuti;
e) In cereali, commestibili;
f) Industriale e macchine;
g) In cuoi e pellami;
h) In coloniali, caffè e alberghi;
i) In oro e argento, gioielli, metalli in genere;
l) In amministrazione e ragioneria;
m) In vini e liquori.
n) In carte e cartoni.
o) Chimico.

Allaira rag. Giovanni (a), Castellamonte.
Allemano Angelo (f), v. S. Secondo 29.
Alloati G. B. (b-h), v. Po 39.
Antonietti rag. Adelino (l), Castellamonte.
Antoniotti rag. Augusto (a), Biella.
Appiani rag. Gio. (a), v. della Zecca 10.
Armissoglio Camillo (b-d), v. Garibaldi 26.
Beltrami Pietro (b-h), via Botero 18.
Beniamino Carlo (b), p. Carlo Felice 9.
Berta Vitt. (d), v. Bogino 34.
Bianchi rag. Aless. (a), v. Barbaroux 34.
Biga Gennaro (b-m-n), c. S. Martino 2.
Bigliani Giuseppe (f) v. Saluzzo 1.
Blotto ing. Raffaele (c), Biella.
Bosco Angelo (b-i), c. Oporto 40.
Bottino prof. rag. Pietro (a), v. Arsenale 2.
Bottione Ferd. (f), v. S Chiara 41.
Boyer Romano (d), v. Maria Adelaide 1.
Bruneri Nicolò (b), c. Vitt. Em. II, 96.
Caffarati geom. Tomm. (b), v. Princ. Acaja 1.
Capra Gio. Stefano (f), v. Cottolengo 106.
Casalis ing. Gio. (c), v. S. Massimo 40.
Cavalli rag. Ett. (a), v. della Zecca 10.
Cavallito Giuseppe (i), p. Solferino 3.
Cedale ing. Pietro (c-f), Aosta.
Cerruti cav. ing. Fedele (d-f), Biella.
Chiantore geom. Pilade (b), v. P. Micca 20.
Chiò geom. Pier Gio. (c), Crescentino.
Clerico Giac. (i), v. Arsenale 43.
Corradini ing. cav. Franc. (f), c. Oporto 40.
**CRAVERA prof. GIACINTO** (b-c), via Conte Verde 2.
Cravera cav. geom. Pietro. (b-h), via Carmine 4.
Croce Luigi (b), Oleggio.
Cucca-Mistrot cav. Pietro (c-l), v. della Zecca 10.
Cucco ing. Gio. (d-f), Biella.
Demaria prof. G. B. (c-f), v. Lagrange 21.
Demaria cav. Gius. (b), v. Garibaldi 45.
De-Mattei ing. Virg. (c-f), v. Moncalvo 12.
De-Pedrini G. B. fu Franc. (b), Oleggio.
Donato rag. Luigi (a), v. Venti Sett. 79.
Falco rag. cav. Lazzaro (a), Vercelli.
Ferraris ing. Pietro (i), c. Oporto 35.
Fiorini ing. Pietro (f), via dei Mille 9.
Flecchia geom. Domenico Natale (c), via Cibrario 53.
Fornaca Gius. geom. (b), v. Lagrange 21.
Geymonat geom. G. B. (c), v. Garibaldi 26.
Ghirardi Enrico Giac. (i), v. Garibaldi 46.
Giorio Vittorio (e), via Massena 7.
Gitti cav. prof. Vinc. (a), v. Garibaldi 21.
Goffi Giacinto (i), v. Belvedere 6.
Guidetti-Serra ing. Felice (f), corso Re Umberto 8.
Guinzio geom. G. Ang. (b), v. Stampatori 2,
Imoda ing. Gius. (f), v. Lagrange 20.
Lebole rag. Carlo (a), Vercelli.
Liprandi Paolo (b-h), v. Bellezia 10.
Maffioli rag. Adolfo (l), Domodossola.
Martinolo Angelo (g), v. S. Domenico 5.
Masoero ing. Antonio (c-f), c. Valdocco 1.
Massa geom. Basilio (b), Vercelli.
Massoia Gius. C. (h), v. Botero 19.
Morelli ing Ettore (f), c. Vinzaglio 19.
Odasso Pietro (h-b), v. S. Tommaso 6.
**ODDONE ANNIBALE** (b-h), *liquidaz. per incendi*, v. Mercanti 5.
Pastore ing. Gius. (f), v. Princ Amedeo 34.
Pelissero Gio. (d). v. Carlo Alberto 43.
Perdomo geom. Gio. (c) p. Statuto 10.
Perron Achille (b e-h-m), v. Bellezia 10, *studio* rag. Liprandi.
Personali ing. Francesco (f), Biella.

Peruglia Angelo (b), v. Cernaia 22.
Perussia rag. cav. G. (a), v. Stampatori 4.
Pescarolo I. Angelo (i), v. Roma 6.
Petrini rag. Vinc (a-l), v. Pietro Micca 8.
Peyretti geom. Ernesto (b-c-f-i), v. San Agostino 12.
Pittarelli Giacomo (h-c), v. Scuole 11.
Porro prof. dott. Bened. (o), v. Deposito 5.
Puschi prof. Vittorio (m), Gattinara.
Rabogliatti Luigi (h), Ivrea.
Radi rag. Luigi (a) v. S. Tommaso 6.
Ratti geom. Pietro (b-c-l), v. Papacino 3.
Regis Carlo (d), c. Vitt. Em. II, 57.
Rey cav. Gio. (c), v. Genova 27.
Rigotti Carlo (b), Borgomanero.
Rosina rag. Edoardo (a), v. Fabro 1.
Rosso cav. geom. Felice (b-g), c. Vittorio Em. II, 44.
Rovere farm. Claudio (d-h), cap., Stupinigi.
Rovey Giacomo (n), v. Cavour 7*bis*.
Ruffino Ippolito (b), via Mazzini 45.

SACCO RANDOLFO (b-h)
Specialista in oggetti d'arte antica e moderna
Via Bogino, 1

Sacerdote Edoardo (d), v. Roma 27.
Sanero rag. Bartolom. (a), v. Assarotti 5.
Sanquirico Ettore (b-h), c. Siccardi 15.
Siliprandi Felice (d), corso Siccardi 5.
Silvano ing. Emilio (f), c. Re Umberto 8.
Sissoldo Defendente (i), via Cernaia 44.
Soldati ing. comm. Vinc. (f), via Maria Vittoria 19.
Sotteri Ernesto (g), via Bertola 47.
Stobbia rag. Filomeno (a), v. S. Domen. 12.
Tedeschi ing. Mass. (c-f), gall. Nazionale.
Tempia prof. Gius. (l), v. Orto Botanico 30.
Tonta ing. cav. Gius. (c-f) v. Consolata 12.
Toroni Lorenzo (b), Borgomanero.
**VARVELLI ing. GIUS. MARINO** (f), *perito meccanico indust. caldaie a vapore, macchine e materiali*, v Berthollet 13.
Vicarj ing. Mario (c-f), c. Vitt. Em. II, 70.
Vottero ing. Giacomo (f), v. Accademia Albertina 37, p. 2.

## Periti Calligrafi.

Albino rag. prof. Ciro Orazio, c. Vittorio Eman. II, 127 e v. Ospedale 32.
Blatto prof. Nicomede, c. Re Umberto 38.
Castelli prof. cav. Giacomo, *Calligrafo delle Case Reali e Ducali d'Italia*, via Stampatori 11.
Mosso prof. Michele, c. Reg. Margh. 124.
Petrini Vincenzo, v. Pietro Micca 8.
Piccone prof. Gius., via S. Secondo 7.
Saibene prof. Carlo, c. Princ. Eugenio 14.
Tempia prof. Gius., v. Orto Botanico 30.
Tonso Gio., v. Garibaldi 53.

## Periti diversi.

Antonietti G. E., v. Garibaldi 35.
Bertoni cav. Gius., *agronomo*, v. Galliari 19.
Bogliolo Oreste, *industrie meccan. tessili*, v. Carmine 4.
Bottione Ferd., *industr.*, v. S. Chiara 41.
Cardini Giuseppe, c. S. Maurizio 1.
Cometti Giacomo Romano, *materiale costruzioni*, v. Nizza 13.
Cravera prof. Giacinto, *mobili, immobili, escavazioni di pietre*, v. Conte Verde 2.
De Rossi rag. Luigi, v. Venti Sett. 79.
Dupraz L., v. S. Agostino 14.
Enrico Gius., *mobili, stoffe, chincaglierie*, v. Mercanti 5.
Garbini dott Gio., *Gabinetto chimico analitico — Ricerche chimiche e microscopiche applicate alla bromatologia, all'agricolt. e all'indust.*, Barr. S. Paolo 3.
Pittarelli geom. Giacomo, *prodotti del suolo e costruzioni, divisioni d'eredità, testimoniali di stato*, v. Scuole 11.
Porro prof. dott. Benedetto, *laboratorio di chimica analitica*, v. Deposito 5.
Radi Luigi, v. S. Tommaso 6.
Serrati Evaristo, *commerciale*, via Corte d'Appello 2.

## Collegio dei Periti Commerciali e Industriali

**inscritti nel Ruolo della Camera di Commercio ed Arti di Torino**

10 - Via della Zecca - 10.

Cucca-Mistrot cav. Piero, *Presid* v. Zecca 10.
Ghirardi Enr., *Vice-pres.* v. Garibaldi 1 e 46.
Sotteri Ernesto, *Segretario*, v. Bertola 47.

*Professionisti*

Imoda Gius., v. Lagrange 20, *ing. industr.*
Tonta cav. Gius., v. Consolata 12, *ing. civile.*
Varvelli ing. G. M., v. Berthollet 13.
Armissoglio Camillo, v. Garibaldi 26
Beltrami Pietro, v. Botero 18
Cravera prof. Giacinto, via Conte Verde 2, *prodotti del suolo e miniere*
Cravera geom. cav. Pietro, v. Carmine 4.
Guinzio geom. Giovanni Angelo, via Stampatori 2.
Odasso Pietro, v. S. Tommaso 6
Perron Achille, v. Bellezia 10.
Oddone Annibale, v. Mercanti 5
Sacco Randolfo, v. Bogino 1
Sanquirico Ettore, c. Siccardi 15

esercizi in genere, alberghi, ecc.

Cucca-Mistrot cav P., v. Zecca 10, *amministr.*
Ghirardi Enrico, v. Garibaldi 1, *gioiellerie.*
Martinolo Ang., v. S. Domenico 5, *pellami.*
Siliprandi Felice, c. Siccardi 5, *seterie.*
Sotteri Ernesto, v. Bertola 47, *pellami.*
Goffi Giacinto, v. Belvedere 6, *ferramenta.*



## Ufficii amministr. legali tecnici.

Baronio Emilio, v. Genova 1.
Cucca-Mistrot cav. Pietro, v. Zecca 10.
Rosso cav. geom. Felice, c. Vitt. Em. II, 44, *Studio Amministr.-Tributario*, v. Genova 1.

## Studi di Ragioneria.

G. E. ANTONIETTI Via Garibaldi, 35
Perito-Liquidatore
Inventari, Perizie, Contabilità, Successioni
*Specialità:* Concordati Commerciali.

Bianchi G. A., c. Vitt. Em. II, 76. Vedi *Annunzi speciali*, pag. 32.
De Rossi Luigi, v. Venti Settembre 79.
Gastaldi prof. G. B., v. Nizza 35.
Genta Enrico, via Amedeo Avogadro 22, *abitaz.*: c. Oporto 19.
Gisla Enrico, via Montebello 22.
Gitti prof. Vinc., v. Garibaldi 21.
Pampione Silvio, Galleria Nazionale.
Perussia cav. Gius., v. Stampatori 4.
Porta Carlo, v. Porta Palatina 9.
Radi Luigi, v. S. Tommaso 6.
Rosina prof. Edoardo, v. Fabro 1.
Serrati Evaristo, v. Corte d'Appello 2.

## Pittori.

Alessi di Canosio Giorgio, v. Montebello 4.
Allason cav. Silvio, v. dell'Ospedale 26.
Andreo Carlotta, via Milano 3.
Arbarello avv. Luigi, via Ospedale 14.
Arneri Rosalia, v. Madama Cristina 95.
Arneri Vitt., via Madama Cristina 95.
Arnoldi Giacomo, v. Vanchiglia 11.
Arpino Edoardo, v. S. Franc. Paola 39.
Avondo Vitt., ✻, via Napione 2.
Bacci C., via Ormea 14.
Badoni prof. Urbano, v. Vanchiglia 38 *bis*.
Balbo-Bertone di Sambuy Edoardo, *studio*, c. Vittorio Eman. II, 96.
Banzatti Emanuele, p. Carlo Em. II, 9.
Barbavara Alfonso ✻, c. Vitt. Em. II, 32.
Baronio Antonio, v. Bidone 24.
Bassi Virginia, v. Pastrengo 15.
Bedeschi prof. cav. Mario, v. S. Teresa 2.
Borchialla Pietro, v. S. Massimo 30.
Berlia prof. Luigi, c. S. Maurizio 19.
Bernardi-Doyen Eva, v. Pr. d'Acaja 22.
Beroggio e Barberis, v. S. Quintino 25.
Bertea avv. Ernesto uffiz. ✉, v. Arsenale 43.
Bignami G., *ceramica*, v. S. Franc. Paola 46.
Biressi-Ghio L., v. Saluzzo 41.
Biscarra Emma, *dis., pitt. di fiori all'acqua e ad olio, ecc.*), v. Vanchiglia 11.
Bo Ida, via Po 7.
Boasso Giorgio, v. Garibaldi 3.
Bonelli Roberto, v. Mazzini 44.
Borghi Riccardo, v. Montevecchio 25.
Bosio Angelo, v. Montebello 7.
Bottassi Edoardo, v. Venti Settembre 50.
Bottinelli Gius., v. Pisa 40.
Brambilla prof. Franc., v. Rosine 1 *bis*.
Bruni Paolo, v Accad. Albertina 8.
Buscaglione Gius., v. Bidone 21*bis*.
Bussolino Vitt., v. Principe Amedeo 26.
Calandra Edoardo, v. Pallamaglio 35.
Canaperia Piero, v. Mazzini 33.
Canova Enrico, v. Vanchiglia 18.
Cantù Luigi ✻, uff. ✉, v. Maria Vittoria 3, *studio* c. Vitt. Em. II, 96.
Carloni dell'Ara Clotilde, v. Donati 12.
Carpanetto G. B., v. Venti Settembre 54 e v. Stampatori 12.
Catella Rosa, v. della Zecca 12.
Cavalla Carlo, v. Accad. Albertina 25.
Cavalla Giuseppe, v. Monti 15.
Cavalleri Vitt., strada d'Orbassano 222 (Gerbido).
Cavalli Alessandro, v. Saluzzo 63.
Cavalli cap. cav. Gius., c. S. Maurizio 19.
Ceradelli Giacomo, v. Vanchiglia 17.
Chessa Carlo, v. Vanchiglia 2 *bis*, *studio*: v. Napione 30.
Chicco Alfredo, v. Bonafous 7.
Clappiè Adele, v Mazzini 40.
Clara Carlo, v. Cernaia 11.
Clara Enrico, v. Cernaia 11.
Clara Leon Clodoveo, v. Cernaia 11.
Clara Luigi, v. Cernaia 11.
Col Ferdinando, v. Duch. Iolanda 7.
Colmo Giov., v. Alfieri 24.
Corsi di Bosnasco conte Giacinto, via Madama Cristina 6.
Costanzo Vittorio (Revigliasco Torinese).
Cotta Gius., *fotogr.*, v. Princ. Tommaso 7.
Craveri Luigi, v. Saluzzo 42 *bis*.
Crida Enrico, c. Vitt. Em. II, 94.
Crosio Luigi, v. Madama Cristina 45.
Crova di Vaglio barone Clemente ✉, via Cavour 28, *studio* v. Zecca 15.
Cugia di S. Orsola Eug., ✻, Ponte Sangone.
D'Agliano cav. Michele, v. Palazzo Città 5.
Dalbesio ing. Adolfo, v. S. Franc. Paola 41
Delleani Lorenzo ✻, ✉, p. Vitt. Em. I, 7. e p. Eman. Filiberto 12.
Durando Giov., v. Principi d'Acaja 3.
Eyveau Pietro, v. Baretti 24.
Falchetti Alb. (figlio), c. Re Umberto 38.
Falchetti Gius., c. Re Umberto 38.
Fáva Nicolantonio, c. Vitt. Eman II, 108.
Fenoglio Giacinta, p. Em. Filiberto 9.
Ferrari Guglielmo, p. Solferino 20.
Ferrario C., v. Po 39.
Ferraudi Gius., v. Venti Sett. 52.
Ferrero Gabriele, v. Artisti 1.

Fino Luigi, v. al Ponte Mosca 14.
Follini cav. Carlo, v. S. Massimo 42.
Fontana prof. Orlando, v. Accad. Alb. 8.
Fontana Riccardo, v. S Chiara 80.
Foretti prof. Achille, v. Vanchiglia 18.
Fornaca Michele, *ceramica*, v. Pescatori 7.
Fossati-Reyneri conte Carlo, v. Rocca 7.
Gachet Mario (Gerbido Torinese).
Gaggiotti Eug., v. Madama Cristina 57.
Gaidano Paolo, v. Accad. Albertina 6.
Gasperini-Tonelli Ernesta, v. Saluzzo 42*bis*.
Gastaldi Demetria, c. S. Maurizio 81.
Gastaldi-Lescuyer Leonia, c. S. Maurizio 81.
Gennaro Gius., v. Po 39.
Genta Alfieri, v. Parini 10.
Ghiglia Nancy, v. Arcivescovado 4.
Ghirardi Cesare, v. Principe Amedeo 14.
Giani Gio., v. Montebello 22.
Gilardi Pier Celestino, ☎, v. Accademia Albertina 8.
Gilli Gio., v. Arcivescovado 10.
Giribone Giovanni, v. Montebello 21.
Giura Candido, v. Rocca 34.
Gobbi avv. Enrico, v. Maria Vittoria 51.
Grassi Serafino, v. Bogino 25.
Grassis Giuseppe, v. Sebastiano Valfrè 18.
Grassis-Rossi Eugenia, v. Seb. Valfrè 18.
Griglio Candida, v. Nizza 9.
Grossi prof. Giac., v. Accad. Albertina 2.
Grosso Alberto, v. Roma 7.
Grosso cav. Giacomo, v. Carlo Alberto 34 e Accad. Albertina 8.
Guarlotti Giov., v. delle Scuole 15.
Guidetti Guglielmo, v. Montebello 21.
Ingegnatti Giacomo, via Mazzini 2.
Inglaris Tomm., v. Accad. Scienze 2.
Kirchmayr G., v. Gaudenzio Ferrari 7.
Lajolo Annibale, c. Vitt. Eman. II, 2, oltre Po, angolo via Moncalieri.
Lavini avv. cav. Gius., v. dell'Accademia Albertina 8.
Lentelba Gottardo, v. Gazometro 10.
Levis Giuseppe, c. Vittorio Em. II, 19.
Librè Agostino, v. Silvio Pellico 5.
Lodi Federico, v. dei Fiori 17.
Lombardi Virginia, v. S. Massimo 49.
Magnetti Maria, *spec. in fiori*, p. Solferino 9.
Malchiodi Ant., v. Mad. Cristina 49.
Marchetti-Melina Ferd., c. Cairoli 6.
Marchisio Andrea, c. Vinzaglio 15; *studio* v. Accad. Albertina 2.
Martino Renato, *acquarellista*, v. Carena 2.
Mascias F. Federico, p. Statuto 13.
Masutti Cecilia, p. Vittorio Em. I, 21.
Melano Michelangelo, c. S. Maurizio 30.
Melchioni Ant. ☎, c. Vittorio Em. II, 44, *studio* p. Cavour 10.
Merlo Enrico, v. S Teresa 2.
Morelli Ennio, v. Napione 5.
Morgari Luigi, v. Bidone 31.
Morgari Rodolfo, uffiz. ❋, v. Cavour 21 *studio:* v. Ospedale 16, p. 2.
Mossello Costantino, v. Nizza 9.
Motta Domingo (Gerbido Torinese).
Mucchi-Anton-Maria, v. Valperga Caluso 28.
Mussino Gius., *studio* c. Vitt. Em. II, 94.
Negro Giovanni, v. Roma 39.
Pansa Lorenzo, c. Regina Margherita 82 *studio* v. Cavallerizza 4.
Pasini comm. Alberto (Cavoretto).
Pasquario Giovanni, v. Giulio 26.
Pastore Corinna, v. della Rocca 25.
Pellegrini Maurizio, c. Duca Genova 35.
Peluffo Pietro, *miniature*, v. S. Quintino 11
Pene Lorenzo, v. Lungo Po 4.
Peraldo-Matton Pietro, v. Moncalieri 5.
Perelli A. L., p. Vittorio Eman. I, 23.
Perotti Carlo, v. Saluzzo 42*bis*.
Perratone-Armandi avv. Gaetano, v. Maria Vittoria 10, p. 1.
Peruglia Romolo. v. Pio Quinto 7.
Pezzana E., v. Valperga Caluso 17.
Piana Alberto, v. dei Fiori 9.
Pollonera Carlo, palazzo Carignano.
Poma Aless., v. Magenta 41.
Porro Felice, v. Fabro 2.
Priora Rinaldo, v. Amedeo Avogadro 8.
Pugliese Levi Clemente, c. Re Umberto 2.
Quadrone G. B. ☎; *studio* v. S. Teresa 2.
Rabioglio Dom., v. Napione 7.
Rapetti Ottavio Gio., *miniature ed oleografie*, c. S. Maurizio 30.
Raymond Lodov. ❋, v. Venti Settembre 77.
Reordino Silvio, v. Ormea 17.
Reviglio di Venaria Leonzio, v. Finanze 13.
Reycend Enrico, v. Goffredo Casalis 51 Barriera di Francia.
Ricca Teodoro, v. dei Fiori 5.
Ricci Gius., v. Giannone 7, *studio:* v. San Dalmazzo 28.
Roda Leonardo, v. Thesauro 2.
Rollini Gius., v. Montebello 21.
Romano Teresita, v. Bertola 68.
Ronco Carlo, v. Vanchiglia 16.
Rossi Eugenia, v. Lagrange 16.
Rossi Serafina, v. Lagrange 16.
Rossotti Ang., c. Regina Margherita 84, *studio:* p. Giulio 7.
Rovere Pia, v. Po 39.
Sabbione Gius., ❋, c. Oporto 29.
Saccaggi Cesare, v. Cavour 28.
Sacerdote Anselmo, v. Carlo Alberto 35.
Sauli d'Igliano conte Gius., c. Valentino 40.
Segre David, via Stampatori 9.
Sella Tancredi, p. Vitt. Eman. I, 10.
Serafino Angelo, v. Montebello 21.
Serra Ernesto, c. Valentino 11.
Serra Tomm., v. della Zecca 15.
Sigismondi Alberto, v. Arsenale 10.



Simonetti Cesare, v. Valperga Caluso 15.
Sinaglia Virginio, v. Maria Vitt. 26
Sineriglio Dom. Ernest. p. Carlo Em. II, 8.
Sommati di Mombello nob. Giulio, piazza Cavour 10.
Spagna Emilio, via Principe Tommaso 20.
Speirani Giuseppina, v. Magenta 20.
Steccione Lorenzo, Borgo Medioevale.
Steckhardt Clara, c. Valentino 33
Stratta Carlo, *studio* v. Scuole 18, *abitazione* p. S. Carlo 7.
Sturla Gio., c. Vitt. Eman. II, 84.
Tamagno Mario. v. Berthollet 14.
Tavernier Andrea, v. Accad. Albertina 8.
Tasio Giacinto, v. Bonafous 6.
Tassetti Giov., v. Arcivescovado 1. *abitazione* v. S. Quintino 52
Tavo Petronilla, *miniature*, v. Moncalieri 1.
Turletti cav. Celestino, *studio* piazza Carlo Em. II, 9, *abitaz.* v. Carlo Alberto 18.
Urlis Cesare, v. S. Anselmo 28.
Vacchetta Gio., v. Cavour 50.
Vanetti Giuseppe, p. Vitt. Em. I, 7.
Vercelli Francesco, c. Oporto 15.
Verno prof. Camillo, p. Castello 15.
Viani d'Ovrano conte Guido, v. Ponza 2.
Viani d'Ovrano cav. Mario, v. Ponza 2.
Voglotti G., *araldica*, c. Valentino 24.
Volten Vittorio, c. Vitt. Em. II. 41.

## Decorazioni artistiche.

Berri prof. Luigi, *spec. pitture e decoraz. sui vetri e cristalli*, v. Princ. Tommaso 12.

## Pergamene artistiche e miniature su avorio

Bellotti Paola ved. Ferraris, v. Sagliano 4.
Boero G., v. S. Teresa 11, p. 1.
Cantù Luigi ❋, uff. ☎, v. Maria Vittoria 3.
Cavalli cav. cap. Gius., c. S. Maurizio 19.
Coppa Carlo, via Cavour 28.
Dalbesio ing. cav. Adolfo, v. S. Francesco da Paola 41, p. 1.
Fontana prof. Orl., v. Accad. Albert. 8.
Grassis Gius., v. Sebastiano Valfrè 18.
Lajolo Ett., v. Saluzzo 30
Peluffo Pietro, v. S. Quintino 11.
Piccone prof. Gius., v. S. Secondo 7.
Pozzi Severino, v. Massena 52.
Prelle prof. Massimo, v. Cibrario 1.
Revelli sorelle, *oleografie e pergamene*, via Galliari 12.
Saibene prof. Carlo, c. Princ. Eugenio 14.
Scarpa Igino, Saluzzo 9.

## Scenografo

Tasio Angelo. v. Montebello 7.

## Disegnatori.

Ansaldi ing. cav. Giorgio, v. Rosine 8.
Badoni Urbano, v. Vanchiglia 38 *bis*.
Baglione Gius., *per tessuti Jacquard*, via Basilica 13, p. 3.
Besso prof. Vinc., v. Nizza 23.
Bigazzi G. e C., *laborat. riprod. disegni*, v. Baretti 18.
Biscarra Emma (*disegno, pittura di fiori all'acq. e ad olio, ecc.*), v. Vanchiglia 11.
Bogliolo Oreste, v. Carmine 4.
Boidi-Trotti Gius. ❋, comm. ☎, v. Goito 11.
Bonetto Enrico, v. S. Anselmo 13.
Calleri cav. Arturo, v. Botero 1.
Casalegno Gio., c. Reg. Margherita 158.
Cavallero Gio., v. Botero 14.
Ceradelli prof. Giacomo, v. Vanchiglia 17.
Chessa Edoardo, c. S. Maurizio 45, p. 2.
Col prof. Ferd., v. Duch. Jolanda 7.
Corio Silvio, p. Vitt. Eman. I, 18.
Coscia Felice, c. Vitt. Em. II, 68 e v. dei Mille 5.
Cottiè I. e C., successori Cottiè Carlotta, già Gabriel, v. Roma 23. Vedi *Annunzi speciali*, pag. 55.
Desclos cav. prof. Gius., v. Artisti 13.
Farnè A. V., v. Sacchi 48.
Fauda geom. Carlomagno, v. S. Massimo 40.
Ferri prof. Luigi, *spec. ritratti a carbone*, v. Princ. Tommaso 12.
Fontana prof. Orlando, v. Accad. Albert. 8.
Franchino prof. Alf., v. Magenta 52.
Ganora ing. Carlo, *studio di disegno*, via Andrea Provana 1, p. 2.
Giamelli Gius. (*per ricami*), v. Rosine 8.
Grassis Gius., v. Valfrè 18.
Huguet Luigi Vincenzo, v. Gioberti 39.
Lajolo Annibale, c. Vitt. Eman. II, 2, oltre Po, angolo via Moncalieri.
Lajolo Oreste, v. S. Anselmo 4.
Lanciai G. B., v. S. Massimo 42.
Maffei Luigi (*litografo*), v. Arsenale 43.
Marinari prof. Garibaldo, v. S. Francesco da Paola 21.
Mazzalomo Giacinto, *Studio tecnico*, via Accad.ª Albertina 27, p. 1.
Moreno prof. Giuseppe, via Napione 16.
Nimero Gio. (*per ricami*), p. Carlo Em. I, 1.
Ochsner R. (*litografo*), v. Mazzini 3, p. 3.
Perin F., v. Alfieri 10.
Piasenti Gaetano, *prof. di disegno lineare, geometrico*, ecc., v. S. Secondo 16.
Piccone Gius., *prof. di dis. lineare-ornam.*, via S. Secondo 7, p. 2.
Porporato Giacinto, v. Volta 3, p. 1.
Porri Severino (*ricami*), v. Massena 52.
Prelle prof. Massimo, v. Cibrario 1.
Renaudier Gio., v. Montebello 42.

Ressa prof. Annibale, c. Princ. Eugenio 14.
Reviglio Eugenio, (*per ricami*), via Garibaldi 6.
Ricca Teodoro, v. dei Fiori 5.
Ricotti Gius., (*per mobili e decorazioni*), v. Parini 12, p. 4°
Rosso Onorato e Severino fratelli (*per ricami*), via Garibaldi 9.
Rossotti Angelo, c. Reg. Margherita 84, *studio* p. Giulio 7.
Sacheri Gio. 🖃, *prof. di disegno geometrico e meccanico*, c. Vitt Eman. II, 25, p. 1.
Saibene prof. Carlo, c. Princ. Eugenio 14.
Sandrone Enr. (*ricami*), v. S. Dalmazzo 24.
Sapelli Luigi, v. Viotti 2, abitaz. via S. Quintino 42
Sibiglia Alfonso (*ricami*), v. Mercanti 6.
Sinaglia Virginio, v. Maria Vittoria 26.
Spina Alfredo, v. dei Fiori 40.
Tamone Cornelio, *professore di disegno*, via degli Artisti 13.
Taverna prof. Enrico (*disegn. in ogni stile*), via Mercanti 5, p. 2.
Thermignon ing. arch. Gio, v. S. Chiara 8.
Tirone Adolfo, v. Baretti 18.
Torretta Ferd., v. della Rocca 16.
Tua Gio., *professore di disegno*, v. Corte d'Appello 7.
Ventura G. (*ingr. fotogr.*), rappr. A. Savio, v. S. Quintino 6.
Zola Lorenzo, v. S. Quintino 20.
Zuccaro Fiorenzo Emilio. 🖃, *professore di disegno di figura, ornato e paesaggio*, via Saluzzo 44.

## Copisti.

Piasenti Gio., v. S. Secondo 16.
Prelle prof. Massimo, v. Cibrario 1.
Secagno E., v. Barbaroux 2.
Verona Cesare, v. Carlo Alberto 20.

## Leggitura di disegni di tessuti alla *Jacquard* in seta, cotone e lana.

Bessone Giacomo succ. Oletti-Corband G., v. Artisti 13, p. t.
Renaudier Gio., v. Montebello 42.

## Scultori in Marmo

Ambrosio Gabriele 🖃, v. Pescatori 1.
Argenti Silvio, v. della Zecca 34.
Belli Luigi, comm. 🖃, c. Cairoli 12.
Betta Corrado, v. Vanchiglia 33*bis*.
Bianchi Santino, v. S. Giulia 43.
Biscarra Cesare, v. Vanchiglia 11.
Bistolfi cav. Leon., v. Vassalli Eandi 32.
Bocchetto prof. Aless., v. S. Ottavio 21.
Bonino Andrea, v. Reggio 5.
Bottinelli Gius., v. Pisa 40.
Calandra Dav. uffiz. 🖃, c. Mass. d'Azeglio 40.
Canonica Pietro, p. Vitt. Em. I, 23.
Casetti Aless, *studio* v. Pallamaglio 18, *abitaz.* v. Mad. Cristina 63.
Colonna Giuseppe, c. Cairoli 6.
Cometti Giacomo, stradale di Francia 2, e v. Vassalli Eandi 32.
Contratti Luigi, c. Sclopis.
Costa cav. Pietro, v. Magenta 37.
Crida Enrico, c. Vitt. Em. II, 94.
Cuglferero Ang. 🖃, v. Accad. Albertina 4.
Debiaggi Casimiro, v. Burdin 30.
Della-Vedova Pietro ✻, 🖃, v. Bagetti 24.
Fumagalli cav. Celest., c. Valdocco 3.
Galliani Lor., Borgo Medioevale.
Gerosa Luca, c. Vinzaglio 15.
Gussoni cav. Albino, c. Reg. Margh. 29.
Lusardi Antonio, v. della Rocca 34.
Maletti Andrea, v. Montebello 21.
Melchiorre Luigi 🖃, v. Napione 30.
Monti Michelangelo, v. Villa Regina 26.
Musso Carlo, c. Vinzaglio 29.
Nicolo Felice, v. Balbo 33
Novaretti Giuseppe, v. S. Massimo 53.
Pasta Giuseppe, v. Po 4
Peverada Ermenegildo, strada Francia 31.
Piai Pietro, v. Guastalla 10.
Pozzi Tancredi, v. Giannone 5.
Realini Giuseppe, v. Reggio 6.
Reduzzi prof. Cesare, c. S. Maurizio 71.
Rigotti Annibale, v. Accad Albertina 6
Rossi Arturo, v. Gaudenzio. Ferrari 14.
Rubino Edoardo, v. Catania 10.
Sartorio cav. Gius., v. Rossini 12.
Sassi Franc., v. Artisti 1.
Sburlati Edoardo, v. Catania 5.
Spalla Ernesto, p. Statuto 18, p. terr.
Sterna Costantino, v. Artisti 31.
Stuardi Gio. Ant., v. Vanchiglia 36*bis*.
Tabacchi Odoardo, comm. 🖃, v. dell'Accademia Albertina 6.
Vergnano Lorenzo, p. Vitt. Em. I, 13.
Zuccaro Fiorenzo Emilio, 🖃, v. Saluzzo 44.

## Medici-Chirurghi.

Abate-Daga Gio., *consulti dalle* 12 *alle* 14, v. Nizza 29, *recapito* farmacie Bernocco, Boggio Pietro, Muggia.
Abba Francesco, v. Galliari 27.
Abbate Cesare 🖃, *cons. dalle* 11 *alle* 12, v. Barbaroux 9, *recap.* farm. Vaccarino.
Adorni Nicolò, 🖃, *cons. dalle* 14 *alle* 15, via Massena 20, *rec.* farm. Gazzone, Viale F.
Aicardi Mich., *cons. dalle* 11 *alle* 12, via Barolo 29, p. 2, *recapito* farm. Porinelli.
Alasia Franc. 🖃, *specialista per malattie veneree e vie orinarie, consulti privati dalle* 12 *alle* 14, v. Corte d'Appello 22, p. 2. *recap.* farm. Ferrero.



Albertoletti Carlo, *ostetrico, consulti dalle* 15 *alle* 16, v. Venti Sett. 60, *recapito* farmacia Gruner.
Albertotti cav. Gio., *cons. dalle* 12 *alle* 13, v. Quartieri 2, *recap.* farm. Nicola.
Amaria G. B., c. Casale 71.
Amisia Giacomo, *cons. dalle ore* 13 *alle* 14, v. S. Maria 7, *recap.* farm. Boniscontro, Chiaffrino e Bodo, Foglino.
Angeyer Vittorio, v. dei Mille 35.
Assazzi-Delfrate Luciano, *visite in casa dalle* 13 *alle* 14, v. Galliari 12, p. 2. *recapito* farmacia Boggio Pietro.
Aw-Belfadel Arturo, v. Quattro Marzo 5.
Ambrosetti Ugo, Osped. di S. Giovanni.
Amerio Luigi, 🖃, *cons. dalle* 12 *alle* 14, via S. Secondo 7 *bis*, *recap.* farmacie Boniscontro, Avviena, Viale F., S. Secondo.
Amerio Vittorio, *cons. dalle* 14 *alle* 16, v. Giulio 8, *recap.* farm. Bonelli.
Amiotti Enrico, *consulti dalle* 13 *alle* 15, v. Vanchiglia 1, *recap.* farm. Operti.
Anglesio Martino, v. Rosine 5, p. 2.
Antoniotti Franc., *consulti dalle* 13 *alle* 14, p. B. V. degli Angeli 2, p. 3, *recapito* farm. Garino
Appiani Federico, v. Giulio 18.
Ariotti Ang., *consulti dalle* 14 *alle* 15, via Venti Sett. 65, p. 1. *recapito* farmacie Ariotti, Bosio.
Arnaud Luigi, *ostetrico, cons. dalle* 13 *alle* 15, v. Ettore Sonnaz 14, *recap.* farm. Masino.
Arullani Carlo, *consulti dalle* 14 *alle* 15, via Massena 23, p. 2, *recapito* farmacie Bodo, Anglesio.
Arullani Pier F., *consulti dalle* 14 *alle* 15, via Massena 23, *recapito* farm. Bodo.
Ascoli Carlo, c. Raffaello 30.
Astore Angelo, *spec. per le artriti, gotta e reumatismo consulti dalle* 9 *alle* 11, corso Casale 12, *rec* farm. Cordoni.
Baglione Umberto, *specialista per malattie della bocca*, v. Genova 24, p. 1.
Baglioni Luigi, v. Roma 31.
Bajardi prof. dott. Pietro, *oculista, consulti dalle* 13 *alle* 15, v. S. Franc. da Paola 21.
Balestra Emilio, 🖃, v. Po 55, *cons. dalle* 12 *alle* 14, *recap.* farm Dusio, Verga.
Ballario Giorgio, *ostetrico*, via Galvani 12.
Balocca Domenico, *cons. dalle* 13 *alle* 14, v. Madama Cristina 33, *recapito* farm. Boggio Pietro, Martini.
Balp Stefano, 🖃, *medico provinciale*, via Principe Amedeo 29.
Bandiera Gio., v. S. Franc. da Paola 40.
Barelli Franc., c. Valentino 3.
Barberis Orazio, p. Vitt. Em. I, 9, p. 3.
Battistini Ferd., 🖃, *cons. dalle* 15 *alle* 17, v. Giulio 20, *rec* farm. Bonelli, Taricco.
Beccaria Franc., *oculista*, c. Vinzaglio 5.
Becchio Giuseppe, *cons. dalle* 14 *alle* 15, v. Gioberti 28, *recap.* farm. Bergesio.
Bechis prof. comm. Ern., *consulti dalle* 12 *alle* 14, v. Genova 21, *recap.* farm. Ferrero Fr., Avviena, Gruner, Dotta, Giordano.
Bellini Giulio, *consulti dalle* 13 *alle* 14, via Giulio 12, *recap.* farm. Bonelli, Giordano.
Bellosta cav. Franc., *consulti dalle* 13,30 *alle* 15, 30, v. Assarotti 4, *recap.* farmacie Gruner, Bosio.
Beltrami Gio., *consulti dalle* 13 *alle* 15, v. Bertola 49, *recap.* farm. Caramagna, Tempo, Viglino, Paglieri e Almasio.
Beltrutti Leone, *riceve dalle* 13 *alle* 15, via Pio Quinto 3, p. 2, *recap.* farm. Avviena, Bernocco, Ariotti, Torta.
Benedicenti Alberigo, v. Montebello 22.
Bergesio Bartol., *riceve dalle* 12 *alle* 14, c. Vinzaglio 9, *recap.* farm. Boniscontro, Chiaffrino, Gruner.
Bergesio prof. Libero, uffiz. 🖃, *ostetrico, riceve dalle* 15 *alle* 16, p. Carlo Em. II, 9, *recapito* farmacie Taricco, Prato.
Bergoën Agenore, 🖃, c. Siccardi 4, p. 1.
Berruti prof. Gius. comm. ✻, *ginecologo ed ostetrico consulti dalle* 14 *alle* 16, piazza Vitt. Em. I, 13, *recapito* farm. Taricco.
Berta Albino, *cons. dalle* 13 *alle* 15, c. Vinzaglio 5, *recap.* farm. Tempo, Montanaro.
Berta Eug., *consulti dalle* 13 *alle* 14, via Stampatori 15, p. 2, *recapito* farmacie Dusio, Cussino, Vaccarino.
Bertoldo Giov., v. Ospedale 26.
Bertolino Prospero, *consulti dalle* 14 *alle* 15, c. S. Maurizio 73, p. 1, *recap.* farmacie Caramagna, Operti, Porinelli.
Besozzi Ernesto, 🖃, *consulti dalle* 12,30 *alle* 14, v. Venti Settembre 97, *recapito* farm. G. B. Schiapparelli.
Bessi Enrico, v. Silvio Pellico 17.
Besso Edoardo, *consulti dalle* 12 *alle* 14, v. S. Chiara 60, *recap.* farm. Avviena Caramagna, Paglieri e Almasio.
Bessone Mario, *consulti dalle* 14 *alle* 15, via Deposito 5, *recapito* farm. Nicola, Bosio.
Bestente Tomm., p. Em. Filib 4, scala B, p. 3, *recap.* farmacia Muratore.
Biagini Alb., *spec. mal. dei bambini* (*già addetto alle Cliniche infant. di Parigi*) *cons. dalle* 15 *alle* 16, v. S. Franc. Paola 37.
Bianchi Luigi, v. dei Mille 56.
Bianco Nicolò, 🖃, alla Villa della Regina 38, *recapito* farm. Prato.
Billotti Alfredo, *consulti dalle* 13 *alle* 15,30, v. dei Mille 12, *recap.* farm. Ferrero A., Baravalle, Bornocco, Rovera.
Bizzozero Giulio, ✻ e 🖃, v. Campana 34.
Bocca Luigi, *ostetr., consulti dalle* 13 *alle* 15, v. Mercanti 6, *recapito* farmacie Bonelli, Navarra, Del Tetto, Dotta

Boccasso G. B., *chir. gener. e ginecologia, cons. dalle* 14 *alle* 16, v. Princ. Tommaso 4.
Bodo Luigi, *consulti dalle* 14,30 *alle* 15,30, v. Roma 43, *recap.* farm. Bodo.
Boggio cav. Pietro, v. Berthollet 14.
Bonaretti Natale, v. Beaumont 15.
Bonelli Franc., *spec. mal. orecchio, naso e gola, cons. dalle* 14 *alle* 15, c. Reg. Margherita 127, *rec.* farm. Chiaffrino, Bonelli.
Bongiovanni Ces., *medic. gener. e malattie dei bambini, consulti dalle* 13 *alle* 14, via Barbaroux 4, *rec.* farm. Schiapparelli G. B.
Bonicelli Ern., c. Casale 71.
Bonino cav. Gius., *cons. dalle* 13 *alle* 15, v. Ospedale 14, *recap.* farm. omeopatica Schiapparelli.
Boniscontro Cesare, *consulti dalle* 13,30 *alle* 15, via Princ. Tommaso 14, *recapito* farm. Boniscontro, Boggio P., Cussino.
Borelli Ottavio, via Monte di Pietà 21, *recap.* farm. Gastaldetti
Borgialli cav. Domiz., v. S. Donato 3.
Bormans Alfonso, v. Saluzzo 3.
Borot Valentino, via Maria Vittoria 6.
Bosio C., *cons.* dalle 13 alle 14, v. Volta 3.
Bossalino Domen., *cons. dalle* 13 *alle* 15, v. Mad. Cristina 21, *recap.* farm. Gruner.
Bossatis Manfredo, *consulti dalle ore* 13 *alle* 14,30, v. Lagrange 43, *recap.* farmacie Bossatis, Bernocco, Boggio P., Paglieri G., Muggia.
Bossolo Paolo, v. Papacino 3.
Bottino Crisante, *cons. dalle* 12 *alle* 14, v. Mercanti 30, p. 4, *recapito* farmacia Omeopatica Schiapparelli.
Bovero Alfonso, v. S. Quintino 20.
Bovero cav. Michele, *cons. dalle* 13 *alle* 14, v. S. Quintino 20, *recap.* farm. Gazzone.
Bovero Rinaldo, *special. per malattie della pelle, veneree e sifilitiche, consulti dalle* 15 *alle* 17, v. Berthollet 8, p. nobile.
Bozzolo Camillo Paolo, comm. ✉, *riceve dalle* 15 *alle* 18, v. della Rocca 49.
Bracco Guglielmo, seniore, *consulti dalle* 13 *alle* 15, v. della Rocca 22.
Bracco Guglielmo, *consulti dalle* 13 *alle* 15, v. delle Orfane 29, *recapito* farmacie Ariotti, Gastaldetti, Bosio, Tacconis.
Bravetta Fausto, c. Oporto 12.
Bresadola Augusto, v. Bogino 15.
Bruno Ernesto, v. S. Donato 60.
Bruno prof. Lor., comm. ✻, ✉, *dalle* 13 *alle* 15, v. Cavour 5, *rec.* farm. Rognone.
Bruno Onorato, v. Sacchi 34.
Bulla Dom., v. Mad. Cristina 12.
Burgonzio L. C., c. S. Maurizio 26, *recap.* farmacie Anglesio, Porinelli.
Buridani Paolo Emilio, ✉, *consulti dalle* 14 *alle* 16, v. Venti Settembre 54, *recapito* farmacie Cussino, Muratore, Vaccarino.
Burzio Felice, *consulti dalle* 12 *alle* 14, Lingotto 659, *recapito* farm. Bianco, Ghi
Burzio Francesco, *consulti dalle* 13 *alle* 15, v. Pietro Micca, 17, p. 4°, *recap.* farmacie Gruner, Prato.
Burzio Maurizio, *cons. per mal. veneree sifil. alle ore* 10 *e dalle* 13 *alle* 15, v. Nizza 13, *rec.* farm. Boniscontro, Chiaffrino, Mijno, Baravalle, Garino, Bargis
Buschotti L., p. Cavour 14.
Calliano Carlo, ✉, *spec. per le malattie petto, consulti dalle* 15 ½ *alle* 17, v. Montebello 4, *recapito* farm. Masino, Rognone, Ferrero A.
Calozzo Gius., v. S. Franc. da Paola 2
Calvini Romolo, v. Goito 14.
Camera Edoardo, *consulti dalle* 13,30 *alle* 14,30, v. Porta Palatina 1, p. 3°, *recap.* farm. Viale C., Ravazza, Baravalle e Scrimadore.
Camussi Luigi, c. Princ. Oddone 27.
Camusso Alessio, ✻, comm. ✉, *special. per malattie della bocca*, p. Castello 18, p. 2.
Camusso Giac., *consulti dalle* 14 *alle* 15, v. Gioberti 6.
Canonico Celestino, ✉, *consulti dalle* 13 *alle* 14,30, c. Palestro 10, *recap.* farm G. B. Schiapparelli
Canova Ferdinando, v. Venti Sett. 46.
Cantin Lorenzo, *consulti dalle* 14 *alle* 16, v. Bava 3, *recap.* farm. Dusio, Cussino, Calliano, Ferrero A.
Canton Gustavo, *ostetrico, consulti dalle* 13 *alle* 16, v. Mazzini 33, *recap.* farmacie Foglino, Torta, Santiano.
Canuto Pietro A, *consulti dalle* 13 *alle* 14, v. Baretti 18.
Caponotto Amed., ✻, *cons. dalle* 13 *alle* 15, v. Madama Cristina 4.
Cappa Costantino, ✻, *consulti dalle* 13 *alle* 15, v. Rocca 23, *recapito* farmacie Baravalle, Bernocco, Santiano
Cappa Vittorio, v. S. Massimo 32.
Caramello Giov., v. Gaudenzio Ferrari 2.
Carbone Agostino, junior, *consulti dalle* 14 *alle* 15, v. S. Dalmazzo 17.
Carbone Agost., senior, *oculista, consulti dalle* 14,30 *alle* 16, v. Bogino 27.
Carbonelli Gio., *ostetr.*, v. Ospedale 40.
Carle Ant. comm. ✉, *consulti alle* 14, corso Re Umberto 17.
Carrara Mario, c. Oporto 23.
Casalis Matteo, v. Massena 14.
Casati G. B., *cons. dalle* 12 *alle* 14, via Genova 20, *recap.* farm. Avviena, Ariotti.
Cavallero Gaspare, *cons. dalle* 14 *alle* 15,30, v. Mad Cristina 9.
Cavassa Franc., *consulti dalle* 12 *alle* 14, v. Alberto Nota 3, *recap.* farm. Paglieri.



Caviglia Pietro, *consulti dalle* 15 *alle* 16, v. Silvio Pellico 24, *recap.* farm. Garino.
Cerrina Vittorio, *consulti dalle* 14 *alle* 15, v. Bertola 49, p. 1.
Cerruti cav. Giambattista, *special. per le malattie delle donne, cons. dalle* 15 *alle* 17, v. Bogino 27, p. 1. *recap.* farm. Ferrero.
Cesaretti Luigi, ✉, (Ufficio d'Igiene), via Finanze 3.
Chaiso Ern., *consulti dalle* 13 *alle* 14, v. S. Franc. da Paola 10 *bis*, *recap.* farm. Ravazza, Viale C., Verga.
Chaiso Onofrio, *consulti dalle* 13 *alle* 14, v. S. Franc. Paola 10 *bis*, *recap.* farm Vigliani, Viale C., Verga.
Chiesa Cesare, *consulti dalle* 14 *alle* 15, v. Genova 1, *recap.* farmacie Tacconis, Anglesio, Ariotti.
Ciartoso Luigi, *consulti dalle* 13 *alle* 15, v. Lagrange 10, *recap.* farm. Goggia.
Cavalleri Gius., ✉, *ostetr.*, *consulti dalle* 13 *alle* 14, v. Garibaldi 23, *recap.* farmacie Tacconis, Ravazza.
Coda Martino, *spec. malattie veneree, consulti dalle* 13 *alle* 14, v. Quattro Marzo 5, p. 3, *recap.* farm. Operti.
Coggiola Giacinto, c. Vitt. Em. II, 39, p. 1.
Colla Vitt., *consulti dalle* 13 *alle* 14,30 v. Torquato Tasso 5.
Colomiatti Luigi, *consulti dalle* 14 *alle* 15, v. dei Mille 42, p. 2, *recap.* farm. Bernocco.
Colonna Giovenale, *cons. dalle* 12 *alle* 14, v. S. Princ. Tommaso 7.
Comba Vittorio, v. Baretti 24.
Condio Giovanni, v. Garibaldi 22, *recap.* farm. Ravazza, Torta, Vaccarino.
Conti cav. Franc., *cons. dalle* 14 *alle* 15, c. Oporto 30, *recap.* farm. Anglesio.
Copasso Ferd., *spec. malattie dei bambini e donne, cons. dalle* 14 *alle* 15, v. Scuole 9, *recap.* farm. Bodo e Bosio.
Corradi Guglielmo, farmacia Ravazza, via Bellezia 4.
Corrado Corradino, v. Bellezia 7.
Costa Carlo, *cons. dalle* 13,30 *alle* 14,30, c. Siccardi 2, *recap.* farm. Masino.
Cotti Gius., v. Mad. Cristina 69.
Crida Cesare, v. della Zecca 37, p. 1.
Crosetti Andrea, *cons. dalle* 12 *alle* 16, via S. Secondo 7, *rec.* farm. Boniscontro, Bodo, Bossatis, S. Secondo, Fontana.
Cucciola Defendente, v. Cernaia 28, *recap.* farm. G. B. Schiapparelli.
Cuttica Pietro, *cons. dalle* 12 *alle* 13, v. S. Giulia 47, *rec.* farm. Operti, Scrimadore.
Dalla Chiara Gius., *massoterapia medico-chirurg., con. dalle* 14 *alle* 16, v. Ponza 4.
Dardanelli Matteo, c. Re Umberto 76.
Davico Filippo, *con. dalle* 13 *alle* 14, via Galliari 7, *rec.* farm. Bernocco, Bargis.
Debernocchi Restituto, *consulti dalle* 13 *alle* 14, v. Monferrato 1, *recap.* farm. Burzio, Dusio.
De-Casa Pier Alb., *consulti dalle* 12 *alle* 15, v. Viotti 2, *recapito* farmacie Tacconis, Ariotti, Bosio.
Della Torre Piero, *spec. malattie apparato digerente, consulti dalle* 13 *alle* 15, v. Barbaroux 1, *recap.* farm. Avviena.
Delpero Cesare, *spec. malattie veneree, consulti dalle ore* 13 *alle* 15, v. S. Quintino 21, *recap.* farm. Foglino.
Demaison Vitt., v. della Zecca 7.
De Matteis L., *cons. dalle* 13 *alle* 14, v. Quattro Marzo 7, *rec.* farm. Tomatis, Navarra.
De Matteis Silvio, *consulti dalle* 13 *alle* 15, v. Bogino 35, *recap.* farm. Garino.
D'Ercole Vittorio, *consulti dalle* 10 *alle* 11,30, v. Rocca 49, *rec.* farm. Porinelli.
De-Regibus Candido, *riceve dalle* 14 *alle* 15, via Carmine 6, *recap.* farm. Tacconis, Anglesio, Mauriziana.
De-Regibus Fr., ✉, *riceve dalle* 12 *alle* 14, v. Montecuccoli 2 ang. c. Siccardi 16, *recap.* farm. Boniscontro dalle ore 8,30 alle 14,30
De-Silvestri Enrico, *consulti dalle* 12,30 *alle* 15 meno i festivi, v. Pisa 45.
De-Vecchi Gio. Batt., *cons. dalle* 12 *alle* 14, v. Rosine 8, *rec.* farm. Dusio, Avviena
Dionisio Flaminio uff. ✉, *consulti dalle* 15 *alle* 17, v. Goito 8.
Dionisio Ignazio, *cons. malattie orecchio, naso, gola, dalle* 15 *alle* 17, v. Saluzzo 21.
Dogliotti Amedeo, *consulti dalle* 13 *alle* 15, v. Conte Verde 1, *recapito* farmacie Montanaro, Ravazza, Cussino.
Dogliotti Luigi, *consulti dalle* 12 *alle* 14, v. Goito 6, *recap.* farm. Prato, Taricco, Mercandino C., Dusio.
Dore Antonio, v. Pescatori 3.
Dovis Giacomo, v. Garibaldi 23.
Drogoul Gio., Ospedale di Carità.
Dusio Giuseppe, *consulti dalle* 13 *alle* 14, v. Rosine 15, *recap.* farm. Dusio.
Fantino Gius., ✉, *consulti dalle* 13 *alle* 14, c. Re Umberto 50.
Faracovi Agostino, *consulti dalle ore* 13 *alle* 15, c. Oporto 31 *bis*, *recap.* farmacie Bernocco, Taricco, Montanaro.
Farina Aless., ✉, *consulti dalle* 13 *alle* 14, v. Gioberti 60, *recapito* farmacie Vigliani, Santiano, Scrimadore.
Fassò Gaud., v. S. Quintino 15.
Febbraro Alessandro, v. S. Massimo 7.
Fenoglio prof. Ignazio, ✻, prof. di clinica medica di Cagliari, v. Po 29, p. 2, *recap.* farm. Ferrero A.
Ferrari Agost., v. Rocca 38.
Ferraris Costante, v. Cuneo 8.

Ferreri di Pontverres Luigi, *consulti dalle* 12 *alle* 14, v. Cavour 6, *recap.* farm. Sereno, Garino.
Ferrero Ferd., *consulti dalle* 13 *alle* 14, v. S. Donato 9, *recap.* farm. Viglino.
Ferrero-Gola Gius., ✻, comm. 🖃, *consulti malattie delle donne e bambini dalle* 13 *alle* 16, v. S. Francesco da Paola 36, *recapito* farm. Bernocco, Torta.
Ferrero Massimo, *consulti dalle* 13 *alle* 14, p. Gran Madre di Dio 8, *rec.* farm. Burzio.
Ferria Luigi, *consulti dalle* 15 *alle* 17, via Stampatori 21, *recap.* farm. Rognone.
Ferrio Luigi, v. Mad Cristina 9.
Filippa Carlo, via Principe Amedeo 26.
Fiore Cesare, v. Genova 27.
Foa Edoardo, *consulti dalle* 13 *alle* 14,30, v. dei Fiori 18, *recapito* farm. Muggia.
Foà Pio, 🖃, c. Valentino 40.
Forlanini prof. Carlo, *cons. alle ore* 15, via dei Mille 36.
Fornaca Luigi, *consulti dalle* 13 *alle* 15, v. Bogino 33.
Frassati Pietro, c. Re Umberto 30.
Forni L., v. Orfane 34.
Fresia Agostino, v. S. Teresa 1, *recapito* farmacia Rognone.
Frizzoni Mario, *cons. dalle* 13 *alle* 14, via Moncalvo 1, *recap.* farmacia Burzio.
Fubini Simone, *cons. dalle* 13 *alle* 15, via Genova 21, *recap.* farm. Avviena.
Gabinio Aug., *cons. dalle* 12 *alle* 14, c. Re Umberto 42, *recap.* farm. Bossatis, S. Secondo.
Galeazzi Riccardo, Ospedale Umberto I.
Galli Camillo, 🖃, *cons. dalle* 14,30 *alle* 16, v. Roma 20, *recap.* farmacia Dusio.
Gallia Carlo, *cons. malattie veneree e sifilitiche, dalle* 12 *alle* 14, p. Vitt. Em. I, 14, *recapito* farmacia Ferrero A.
Gallo Eug., v. Ottavio Revel 5.
Gallo Vinc., *cons. dalle* 13 *alle* 14, via Stampatori 2, *recap.* farm. Bosio.
Gamba Alberto ✻, comm. 🖃, corso Vittorio Eman. II, 30, p. 2.
Gamba Clem., v. Maria Vittoria 40.
Garelli Carlo, v. Roma 15.
Garelli cav. Cleto, *cons. dalle* 13 *alle* 14,30, v. Vitt. Amedeo II, 18, *rec.* farm. Taricco.
Garosci Nicola, *consulti malattie della pelle dalle* 13 *alle* 15, v. Garibaldi 23, *e consulti gratuiti*, Ospedale di S. Luigi, *recap.* farm. Muratore, Bodo.
Garrone Italo, piazza Carlo Felice 14.
Gasca Giulio Cesare, *consulti dalle* 13 *alle* 15, v. Sonnaz 4, *recap.* farmacie Gazzone, Tempo, Paglieri e Almasio.
Gastaldi Arturo, c. Duca di Genova 6.
Gastaldi Gioachino, *consulti dalle* 13 *alle* 14,30, v. Accad. Albert. 19, *recap.* farm. Baravalle, Ravera, Santiano.
Gaudenzi Carlo, *cons. dalle* 13 *alle* 14, via Donati 15.
Gavelli Gius., Pozzo Strada 415.
Gavello Gius., v. Garibaldi 44.
Ghirardi Pietro, 🖃, *cons. dalle* 13,50 *alle* 15, strad. di Lanzo 129, *recap.* farm. Sciorelli.
Giachino cav. G. B., *consulti dalle* 13 *alle* 14, v. Ponte Mosca 23 *bis*, *recap.* farmacie Bruno e Moine, Cucchietti.
Giacomini prof. Carlo, c. Vitt. Em. II, 18.
Giani Pietro, *consulti dalle* 13 *alle* 15, v. Cavour 41, *recap.* farm. Galliano, Ferrero A.
Gianotti Paolo, *consulti dalle* 13 *alle* 14, v. Ponza 4, *recap.* farmacie Viale C., Cucchietti, Foglino.
Giansana Giov., v. Montebello 17.
Gibelli Camillo, *spec. malattie naso, gola e orecchio, cons. dalle* 14 *alle* 16, c. Cairoli 4.
Gibello Carlo, *consulti dalle* 14 *alle* 16, v. Fabro 4, *recap.* farm. Nicola, Bosio.
Giletti Aless., *mal. della pelle, veneree e sif. dalle* 13 *alle* 16, v. Venti Sett. 3, p. 2.
Gilli Amedeo, v. Mazzini 60, *recap.* farmacia Vigliani.
Giordana Gius., *cura elettroterap., consulti dalle* 8 *alle* 12 e *dalle* 13,30 *alle* 18, v. Venti Settembre 29.
Giorelli Ernesto, *cons. dalle* 12,30 *alle* 14, via Andrea Doria 8, *recapito* farmacie Taricco, Dutto.
Giovannini Sebastiano, *malattie veneree e della pelle, cons. domenica, lun., merc. e ven. dalle* 14 *alle* 16; *mart., giov. e sab. dalle* 17 *alle* 18, v. S. Franc. da Paola 37.
Giraudi Paolo, v. Arsenale 40.
Girola Luigi, 🖃, *consulti dalle* 13 *alle* 14, v. degli Artisti 1, p. 2, *recapito* farmacie Calliano, Porinelli.
Giusiano Gius., *cons. dalle* 13 *alle* 15, v. Belezia 7, *recap.* farm. Cussino, Muratore.
Gozzano Carlo, 🖃, *consulti dalle* 12 *alle* 16 v. dei Mille 7, *recap.* farm. Baravalle, Masino.
Gradenigo Gius., *malattie dell'orecchio, naso, gola, consulti giorni feriali alle ore* 15, *fest. ore* 14, c. Vitt. Em. II, 44, p. 1.
Grandis Valentino, v. Donati 12.
Grassi G. Secondo, *consulti dalle* 12 *alle* 14, v. Principe Tommaso 33, *recap.* farm. Martini, Riccardini.
Graziadei Bonaventura, ✻, comm. 🖃, *consulti dalle* 13 *alle* 15, c. Oporto 12, *recapito* farmacie Boniscontro, Santiano.
Grillo Carlo, Osped. Mauriziano.
Gros Gius., *consulti dalle* 12 *alle* 14, via Quattro Marzo 1, p. 1, *recap.* farmacia G. B. Schiapparelli.
Gruner Ettore, *rec* farm. Gruner ang. via S. Tommaso e Bertola.



Guerra Zeffirino, v Andrea Doria 9.
Gurgo Franc., *cons. dalle* 13,30 *alle* 15, via Fabro 1, *rec.* farm. Prato, Bosio, Muratore
Hahn Raoul, *consulti dalle* 15 *alle* 18, *spec. per malattie del naso, orecchio e gola*, v. Giannone 5.
Isnardi Felice 🖃, *cons. dalle* 13 *alle* 15, via Milano 20, *rec* farm. Boniscontro, Foglino
Isnardi Ludovico, *consulti dalle* 12 *alle* 14, v. Basilica 3 *recap.* farm. Allisiardi.
*Istituto Kinesiterapico, Massoterapia—Ortopedia*, c. Oporto 12.
Jemina Gio. 🖃, v. Arsenale 14, p. 2.
Jorio Ettore, Ospizio di Carità, stradale di Stupinigi, *consulti dalle* 10 *alle* 11 nella farm. Verga, v. S. Franc. Paola 10.
Lamarchia Luigi, p. Vitt. Em. I, 9, *recapito* farm. Rognone.
Lanteri Bernardino 🖃, p. Saluzzo 4, p. 2, *recap.* farm. Muggia.
Lanza Fortun., *cons. dalle* 15 *alle* 16, via S. Dalmazzo 17, p. 3, *recapito* farmacia Muratore.
Lardera Ettore, *malattie nervose, elettroterapia e massoterapia, consulti alle ore* 14, v. Gioberti 24, *recap.* farm. F. Viale.
Lattes Nino, *cons. dalle ore* 13 *alle* 15, via Carlo Alb. 35, *rec.* farm, Riccardini, Verga
Laura comm G. B., *cons. dalle* 13 *alle* 17, v. Cavour 41, p. 3.
Laura prof. Secondo, comm. 🖃, *consulti dalle* 13 *alle* 15, v. Madama Cristina 48, *recap.* farm. Taricco.
Lava prof. Gio., *spec malattie polmonari e cardiache, cons. dalle* 11 *alle* 13, v Montevecchio 11 *bis*, *rec.* farm. Chiaffrino,
Lazzaro Filippo, v. della Rocca 38.
Lessona Filippo, 🖃, *ostetrico, cons. dalle* 15 *alle* 17, v. Accad. Albertina 29, *recap.* farm. Centrale e Rovera.
Levy Feder., c. Vitt. Em. II. 96.
Lombard Luigi, *consulti dalle* 13 *alle* 15, v. Vitaliano Donati 14, *recap.* farmacie Castaldetti, Boggio Pietro.
Lombardi Gius. Lor., *cons. dalle* 14 *alle* 15,30, v. Deposito 9, *recap.* farm. Nicola.
Lombroso prof. Cesare uffiz. 🖃, *consulti alle* 10, v. Legnano 26.
Losana Ottavio, *consulti dalle* 13 *alle* 15, *spec. per cure elettriche*, v. S. Dalmazzo 7, *recap.* farm. Prato.
Lovera Fed., v. S. Domenico 40, *recapito* farm. Ravazza.
Lucio Carlo, *consulti alle* 8 *e* 16, p. Vittorio Eman. I, 14, *recap.* farm. Cussino, Durio.
Luzzati A., v. Principe Tommaso 17.
Maffi Fabrizio, v. Gioberti 43.
Maggia Guido, Osped. Mauriz. Umberto I, stradale di Stupinigi.
Magnani Camillo, v. Gioberti 6.
Magnetti cav. Filiberto, Bertoulla (frazione Barca).
Magrassi Artemio, v. Ospedale 51.
Maina Luigi, *consulti dalle* 13 *alle* 14, Borgata Sassi 153.
Malinverni Carlo, v Allioni 3.
Malvisi cav. Adolfo, *ginecologo, cons. dalle* 14 *alle* 16, v. Galliari 31, *rec.* farm. Bernocco.
Mancini Vitt., *cons. dalle* 12,30 *alle* 14,30, v. Arsenale 4, *recap.* farm. Gruner.
Manfroni Venerio, osped. inf. Reg. Margherita, barr. di Nizza.
Mantelli Nicolao 🖃, v. Ospedale 11, p. 2.
Manuelli cav. Andrea, Ospizio di Carità.
Marangoni Luigi, v. Roma 9.
Marchisio Luigi, *consulti dalle* 13 *alle* 14, v. Garibaldi 47, *recap.* farm. Anglesio.
Mariani Carlo, v. Po 29.
Marone Edoardo, *consulti dalle* 13 *alle* 15, v. Arcivescovado 1 *bis*, *recap.* farm. Muratore, Porinelli.
Marro prof. Ant., comm. 🖃, *cons. dalle* 16 *alle* 18, *per malattie mentali e nervose*, via Cernaia 40.
Martina Vincenzo, *consulti dalle* 14 *alle* 15, v. Pietro Micca 4.
Martini cav. Luigi, *spec. per le malattie della bocca*, v. Barbaroux 2.
Martini Vinc., v. Cernaia 6.
Martinotti Carlo, *consulti* dalle 14 *alle* 15, v. Orfane 25, *recap.* farm. Tacconis
Massa Gius., *consulti gratuiti dalle* 14 *alle* 15, p. Statuto 5, p. 2, *recapito* farm. Paglieri e Almasio, Taricco, Gastaldetti.
Mazza Carlo, v Campana 34.
Melchioni Franc., c. Vitt. Em. II, 100.
Menicoff Aroldo, *cons. dalle* 11 *alle* 12 *e dalle* 17,30 *alle* 18,30, v. Venti Sett. 5, *recap.* farm. Chiaffrino.
Mensi Enrico, *spec. malattie dei bambini, consulti dalle* 13 *alle* 15, c. Re Umberto 6.
Mercandino Franc., *consulti dalle* 13 ½ *alle* 14 ½ c. Siccardi 7, p. 1, *recapito* farm. Bosio, Rognone.
Meynier Emilio, *cons. dalle* 13 *alle* 14,30, v. S. Donato 9, p. 3, *recap.* farm. Viglino.
Micellone Edoar., *consulti dalle* 12 *alle* 14, v. Gioberti 21.
Micheli Ferd., c. Vitt. Eman. II, 9, p. 3.
Miglioretti Michele, *cons. dalle* 13 *alle* 15, v. Princ. Amedeo 26, *recap.* farm. Prato.
Milanaccio Ernesto, v. S. Anselmo 28.
Milone Albano, *cons. dalle* 13 *alle* 15, piazza Em. Filib. 18, *recap.* farm. Arcari, Ariotti.
Mo Gerolamo, *consulti dalle* 13 *alle* 15, c. Vitt. Em. II, 38, p. 1.
Mogliassi Gius. ✻, v. Orfane 19, p. 1.
Molinari Gius., *cons. dalle* 13 *alle* 14, via S. Massimo 36, p. 1, *recap.* farm. Rovera.

Molinari Vitt., v. Giannone 5, *cons. dalle* 13 *alle* 14,30, *recapito* farm. Tacconis, Gruner e Bosio.
Molteni Mario, v. Montebello 9.
Montalcini A. L., v. Accad. Albertina 37.
Montaldo comm. Gius., c. Vitt. Em. II, 82.

**Dott. L. MONTEL**
Atmoclinica per la **cura radicale della tosse** con metodi speciali.
*Via Gazometro*, 10 – ore 15-17.

Morbelli Seraf, *cons. dalle* 7 *alle* 8 *e dalle* 16 *alle* 18, v. Nizza 80, *recap.* farm. Scaffa.
Moretto Pietro, v. Franco Bonelli 12.
Moriondo Mansuelo, v. Mazzini 27.
Morra cav. Emilio, *consulti dalle* 12 *alle* 14, c. Siccardi 31, *recap* farm. Bonaventura, Gruner, Boniscontro.
Mosso comm. Angelo, v. Mad. Cristina 34.
Mosso Camillo, Osped. Inf. Reg. Margh., barr. di Nizza.
Motta Mario, 🛏, *consulti dalle* 14 *alle* 15 v. Madama Cristina 33.
Mottura Giuseppe, *cons. dalle* 15 *alle* 16, via Venti Sett. 15, *rec.* farm. Bodo, Fontana.

*Malattie dei Bambini*
**MUGGIA Dott. Alberto**
Medico Ospedale Maggiore di S. Giovanni
consulti privati: Via Madama Cristina, 6 - ore 14

Muggia Roberto, *spec. in ostetricia, cons. dalle* 14 *alle* 16, v. Saluzzo 42, p. 1, *recap.* farm. Viglino, Bertinaria, della R. Università, S. Salvario.
Muggio Riccardo, *cons. dalle* 13 *alle* 14, v. Fabro 5, *recap.* farm. Bodo, Gazzone.
Muriana Luigi, 🛏, *cons. dalle* 13 *alle* 14, v. Alfieri 11, *recapito* farm. Gazzone.
Mussatti E. C., v. Viotti 2.
Muzio G. B., Ospedale S. Giovanni, *recapito* farm. Gruner.
Napione Ettore, *cons. dalle* 12 *alle* 14, via Accad. Albert. 1, p. 4, *recap.* farm. Prato.
Nascimbene Mario, *cons. dalle* 13 *alle* 14, p. Vitt. Em. I, 22, *recap.* farm. Prato.
Nasi Franc., 🛏, v. Cernaia 14.
Negri prof. Alberto, 🛏, v. Plana 11.
Negro Camillo, 🛏, *cons. nei giorni feriali, eccetto i venerdì, dalle ore* 14 *alle* 15,30, v. S. Anselmo 6.
Nicolello A., *ortopedico*, v. Garibaldi 13.
Nicolis Alberto, *specialista per malattie della gola*, v. Madama Cristina 11, p. 1.
Norlenghi Aroldo, *consulti dalle* 12 *alle* 14, v. dei Mille 52.
Nota Annib, 🛏, *spec. chirurgia infantile, consulti dalle* 13,30 *alle* 15, c. Vittorio Em. II, 52, p. 1, *recap.* farm. Taricco.
Oliva Valentino, c. Vitt. Em. II, 100.

**Dott. OLIVETTI BONAIUTO**
Specialista per le malattie di stomaco e dell'intestino
CONSULTI DALLE 15 ALLE 17
*Via Madama Cristina, 38, p. 1.*

Olivetti Pietro, *cons. dalle* 14 *alle* 15, via Magenta 23, *recap.* farm. Fontana.
Onetti Vinc., *cons. dalle* 13 *alle* 14, via Orto Botanico 7, p. 1.
Orrigo Gio., *spec. per malattie degli occhi orecchi, gola e naso, cons. tutti i giorni feriali dalle* 15 *alle* 17, ang. v. Maria Vittoria 27 e S. Franc. da Paola 12 *bis*, *recap.* farm. Tempo già Ferrero, Gazzone, Boniscontro.
Ostano Pietro, *cons. dalle* 12 *alle* 14, via Goito 17, *rec.* farm. Boniscontro, Muggia.
Ostorero Mario, *spec. malattie della pelle e celtiche, cons. dalle* 13,30 *alle* 17, v. Maria Vitt. 52, *recap.* farm. Dusio, Santiano.
Ottolenghi Donato, c. Raffaello 30.
Ottonello Costanzo, *cons. dalle* 12 *alle* 14, v. Ospedale 4, *recap.* farm. Bodo.
Pagliani prof. comm. Luigi, v. Rocca 49.
Paradisi cav. Ettore, *consulti dalle* 13,30 *alle* 15, c. Oporto 21, p. 3, *recap.* farmacie Tacconis, Ariotti, Torta.
Parato Vittorio, c. Re Umberto 17.
Pasquali cav. Vittorio, v. Ospedale 51.
Pasquini Alessandro, *cons. dalle* 12 *alle* 14, v. dei Mille 23, *recap.* farm. Bernocco, Garino, Baravalle.
Passerini Gildo, *cons. per mal. veneree, d'utero e delle vie urin., dalle* 16 *alle* 18, p. Carignano 6, *recap.* farm. Porinelli.
Pasta Carlo, v. Carlo Alberto 23.
Pastore Ang., *cons. dalle* 13 *alle* 15, v. Porta Palatina 1, p. 2, *recap.* farmacia Ariotti.
Pateri Gius., *cons dalle* 12 *alle* 14, c. Vitt. Em. II, 44, *rec.* farm. Foglino, Fontana.
Patetta Annibale, ✻, *consulti per malattie delle donne dalle* 13 *alle* 14, via S. Chiara 1, p. 3, *recap.* farm. Anglesio.
Pazzini Antonio, 🛏, *cons. dalle* 14 *alle* 15, v. Mazzini 42, p. 3, *recap.* farm. Rovera.
Pecchio Gio., *ostetr., riceve dalle* 13 *alle* 14, v. Venti Sett. 56, *recap.* farm. Avviena, Torta, Mauriziana.
Peracino Annibale, *cons. dalle* 13 *alle* 14,30, p. Solferino 3.
Peretti Gaudenzio, *consulti dalle* 14 *alle* 15, p. Statuto 4, p. 3, *recapito* farmacie Viale C., Paglieri G.
Perod Giov., v. S. Quintino 23.
Peroni cav. Giacomo, *spec. per mal. della pelle e veneree, riceve dalle* 8,30 *alle* 12, v. Montebello 17 *bis*-19.
Perosino Giacinto, c. Re Umberto 35.



Perosino Gio., *consulti dalle* 13 *alle* 14 ½, c. Re Umberto 33, p. 1, *recap.* farmacie S. Secondo, Bossatis, Viale F.
Perrero Emilio, *consulti dalle* 13 *alle* 15, v. S. Secondo 31, p. 1, *recap.* farmacie Bodo, Viale F.
Perrier Aless., *consulti dalle* 13 *alle* 15, v. Milano 3, *recapito* farmacie Bonelli, Cucchietti, Tacconis.
Pescarolo Bellom, 🛏, *cons. dalle* 14 *alle* 16, p. Vitt. Em. I, 12, *recap.* farm. Rognone.
Peschel Massimiliano, v. Porta Palatina 6, *Riceve dalle* 13,30 *alle* 15. Casa di salute.
Peyretti Michele, 🛏, *cons dalle* 13 *alle* 14, v. Ospedale 40, *recap.* farm. Bernocco, Santiano.
Piccardi Gerolamo, *spec. malatt. della pelle e celtiche, cons. dalle* 8 *alle* 11 *e dalle* 14. *alle* 15, v. Conte Verde 9.
Pinna-Pintor Art., *cons. dalle* 14 *alle* 16, v. Po 6, p. 2, *recapito* farmacia Caramagna, Verga. *Telefono* n. 526.
Piovano cav. Adolfo, *cons. dalle* 13 *alle* 14, v. Carlo Alb. 33, *recap* farm Bernocco.
Pollini Giacomo, ✻, 🛏, cav. della Legione d'Onore, v. Gaudenzio Ferrari 18.
Ponteri Astolfo, *consulti dalle* 14 *alle* 15, v. Montebello 6, p. 2, *recap.* farmacie Calliano, Porinelli, Operti.
Porta cav. Carlo, *consulti dalle* 13 *alle* 14, c. Cairoli 6.
Pozzi Alfredo, v. dei Mille 42.
Precerutti C. G., *consulti malattie orecchie, dalle* 14 *alle* 16, v. Ponte Mosca 8, p. 2°, *recap.* farmacie Dutto, Arcari, Ariotti.
Prelli Carlo 🛏, *spec. per malattie d'utero*, via dei Mille 54.
Prunas Tola Gaetano, v. Montebello 26, *recap.* farm. Prato.
Quarelli Tito, *consulti dalle* 14 *alle* 16, v. Nizza 15, p. 1, *recap.* farm. Bertinaria, Baravalle, Martini, Mercandino C.
Quenda cav. Leandro, *cons. dalle* 14 *alle* 15, v. Venti Settembre 1, *recap.* farmacie Bertinaria, Giordano.
Quenda Sisto, c. Vitt. Em. II, 60.
Rabajoli Giacomo, *consulti dalle* 13 *alle* 14, v. Galliari 12, *recap.* farm. Bertinaria.
Rabaioli Gius., *consulti dalle* 13 *alle* 14, v. Mazzini 50, *recap.* farm. Boniscontro, Santiano, Rovera.
Racca Filippo, *spec. malattie dei bambini, consulti dalle* 13 *alle* 15, v. Massena 3, *recap.* farmacie Bossatis, Viale F.
Ramello Candido, uff. ✻, comm. 🛏, via Carlo Alberto 18, *recapito* farmacie Avviena e Torta.
Ramondo Enr., *cons. dalle* 13 *alle* 14, v. Moncalieri 31, *recap.* farm. Bertinaria, Lanza.
Rattone Cesare, cav ✻, comm. 🛏, *cons. dalle* 12 *alle* 14, v. Berthollet 38, *recap.* farm. Taricco, Foglino.
Rebaudengo Felice, *cons. dalle* 14 *alle* 16, v. Po 24, *recap.* farm. Prato, Gazzone.
Regoliosi Emilio, *ostetrico, consulti dalle* 12,30 *alle* 14,30, c. Palestro 10, *recap.* farm. Tempo, Taricco, Viale, Gruner.
Restaldi Eug., *consulti dalle* 13 *alle* 15, v. Nizza 91, *recap.* farm. Paglieri G., Rossi A., Mercandino C.
Revelli Gio., *ostetr., cons. privati dalle* 13 *alle* 15 *e gratuiti alle ore* 11, v. Deposito 3, p. 1.
Reymond prof. Carlo ✻, *oculista, consulti dalle* 15 ½ *alle* 16 ½, v. S. Dalmazzo 15.
Richeri Alessandro, v. della Rocca 29.
Riondo Vitt., *cons. dalle* 13 *alle* 14, v. Vanchiglia 21, *rec.* farm. Porinelli, Vigliani.
Rito Paolo, v. Carlo Alberto 18.
Riva-Rocci Scipione, *cons. dalle* 13 *alle* 14, v. Baretti 36.
Rizzetti Franc. ✻, *cons. dalle* 14 *alle* 15, v. Corte d'Appello 4.
Robecchi Paolo, v. Maria Vittoria 25.
Robutti Achille, *cons. dalle* 13 *alle* 15, via S. Secondo 26, *recap.* farm. Benedicenti, Bertinaria.
Rodano Paolo Adolfo 🛏, *consulti dalle* 12 *alle* 14, v. Carlo Alb. 32, *recap.* farm. Avviena, Gruner.
Roddolo Gius., 🛏, *cons. dalle* 12 *alle* 14, c. Vitt. E. II, 71, *rec.* farm. Masino, Avviena.
Rodina Gaspare, 🛏, *consulti dalle* 13 *alle* 15, p. S. Martino 5, p. 2, *recap.* farm. Bodo, Gazzone, Viale C.
Roggero Gio, via Rosine 8, *recap.* farm. Delbecchi.
Roggero Ugo, *consulti dalle* 13 *alle* 14, v. S. Chiara 10, *recap.* farm. Viale C., Navarra.
Roggieri Oscar, *oculista, consulti dalle* 12 *alle* 15, c. Oporto 30, *rec.* farm. Boggio P.
Rolla Vitt., *dalle* 13 *alle* 15, v. Botero 17, *recap.* farm. Gazzone, Vaccarino.
Roncoroni Luigi, *cons. dalle* 12 *alle* 14, c. Reg. Margherita 131.
Rondelli Alippio, *cons. dalle* 12 *alle* 14, c. Vitt. Em. II, 6, *recap.* farm. Porinelli.
Ronga Gio., *consulti dalle ore* 13 *alle* 14, via Massena 3, *recap.* farm. S. Secondo.
Rossetti Giacomo, 🛏, *cons. dalle* 12 *alle* 13, v. Finanze 7, *recap.* farmacie Cussino, Vigliani.
Rossi Gius. 🛏, v. Arsenale 14, p. 2.
Rossi Vincenzo, *consulti dalle* 12 *alle* 15, v. Alfieri 4, *recap.* farm. Prato.
Rostagno C. Adolfo, p. Statuto 16.

Rossi-Canuto Adelina, *spec. malattie bambini, cons. dalle* 13 *alle* 14, v. Baretti 18.
Rovere Lor., v. dei Mille 7.
Ruata Albino, v. Massena 42.
Rubin-Barazza Carlo, *cons. dalle* 13 *alle* 14, c. Palestro 13.
Sacco Paolo Mad. del Pilone, casa Andero.
Sacerdote Enrico, c. Casale 64.
Sacerdotti Cesare, c. Raffaello 30.
Saglietto Giacomo, *cons. dalle* 12 *alle* 14, v. S. Massimo 31, *recap.* farm. Bernocco. Rovera. Santiano.
Saglione Carlo ✻, comm. 🖃, piazza san Giovanni, Palazzo Reale, p. 3.
Sala Gius., *cons. dalle* 12 *alle* 14, Pozzo Strada 420, strada del Lionetto. *recapito* farm. Caramagna, Del Tetto.
Sales cav. Marco, *cons dalle* 13 *alle* 14, c. Reg. Margherita 116, *recap* farmacie Dotta. Anglesio.
Salsotto Giovenale, 🖃, *medico del Sifilicomio, consulti dalle* 13 *alle* 14,30, corso Vitt. Em. II, 32, *recap.* farm. Tacconis.
Sausoni Luigi, *spec. malattie di stomaco e intest., cons. alle ore* 15, p. Vitt. Em. I, 13, *recap.* farm. Porinelli.
Santanera Venanzio 🖃, c. S. Maurizio 81.
Santi Flavio, *cons dalle* 13 *alle* 14, c. Re Umberto 37, *recap.* farm. Boniscontro, Bossatis, Bosio.
Sartirana Teresio, *spec. malattie chirurg. e delle vie genito-urinarie e del retto,* via Princ. Tommaso 3, *recap.* farm. Rognone.
Scaravelli Gio, *consulti dalle* 13 *alle* 14. p. Statuto 4-6, *recap.* farm. Giordano
Scarpa Guido Luigi, *specialista per malattie di polmoni e di cuore, consulti dalle* 15 *alle* 17, v. della Zecca 37, *recap.* farm. Rognone. V. *Annunzi spec.*, pag. 65.
Scrivano Mario, v. Galliari 9.
Secondi dott. Giovanni, 🖃, docente di di oculistica, *riceve dalle* 14 *alle* 16, v. Venti Sett. 79, *recap* farmc. Bonelli.
Sella Ettore, *consulti dalle* 13 *alle* 14, c. Valentino 11, *recap.* farmacia Martini.
Serono Cesare, v. Mazzini 58.
Serra Aug., *consulti dalle* 12 *alle* 14, via Principe Tommaso 26, *recap.* farmacie Bodo, Muratore, Foglino, Masino.
Seymandi dott. Agostino 🖃, *consulti dalle* 14 *alle* 15, v. Goito, 11, *Direttore Sezione apparato digerente al Policlinico.*
Sinopoli Francesco, c. Re Umberto 31.
Sola Ern., *cons. dalle* 13 *alle* 14, c. S. Martino 8, *recap.* farm. Muratore, Montanaro.
Sormani cav. Eugenio, c. Vinzaglio 5.
Spalla Ang., *consulti dalle* 13 *alle* 15, piazza Statuto 4, p. 4, *recap.* farm. Viglino, Paglieri e Almasio.
Sprecher F., v. Mazzini 46.
Sperino Gius., v. Andrea Provana 1.
Steverengo cav. Franc., *consulti dalle* 14 *alle* 16, v. Ospedale 26, p. 4, *recap.* farmacia Vigliani.
Testera Edoardo, p. Gran Madre di Dio 1.
Tibone Domen., ✻, 🖃, *cons. ostetrico-ginecologiche dalle* 14 *alle* 16, *escluso venerdì*, v. Ospedale 40, *rec.* farm. Mijno
Tonelli Ces., *cons. dalle* 13 *alle* 14, v. Consolata 15, *recap.* farm Bonelli, Grunei
Torrero Delfino, *consulti dalle* 14 *alle* 1. v. Gaudenzio Ferrari 4, *recap* farmac Giordano, Dusio.
Toselli cav. Enrico, direttore della Vill. Cristina, *malattie nervose,* p. Statuto 18
Treves-Consolo E., *cons. dalle* 13 *alle* 15, v. Barbaroux 23, *rec.* farm. Torta, Ravazza
Treves Marco, *consulti dalle* 12 *alle* 14 v. S. Anselmo 1.
Troya Ant., v. Vanchiglia 36.
Turbil Clemente, v. Assarotti 3, *recapit.* farm. C. Viale.
Turina Carlo, 🖃, ✻, *consulti dalle* 15,30 *alle* 17,30, v. Carmine 4, p. 1, *recapito* farmacia Bonelli.
Turina Vitt., *consulti. dalle* 12 *alle* 14 v. dei Mille 52, *recap.* farm. Bertinaria
Turletti Dom., 🖃, *cons. dalle* 13 *alle* 14, p. Vitt. Em. I, 21, *recap.* farm. Vigliani Operti.
Vaccino Giuseppe, *specialista per malatt. dei bambini riceve dalle* 13 *alle* 14,30, v. S. Massimo 43, *recap.* farm. Bertinaria Garino, Baravalle, Mijno
Valdagni Vincenzo, p. Cavour 14.
Vallauri cav. G., via Gioberti 40, *recap.* farm. del Leone.
Valle Carlo Alberto, uffiz. 🖃, *consulti dalle* 14 *alle* 15, v. Urbano Rattazzi 3, *recap.* farm. Bernocco.
Vandoni Pietro, c. Palestro 10, *recapito* farmacia Tempo.
Varaglia Serafino, *consulti dalle* 12 *alle* 15, c. Siccardi 7, *recapito* farmacia Ariotti. Muratore.
Ventrini Paolo, *consulti dalle* 13 *alle* 15, v. Venti Settembre 74, p. 1°, *recapito* farm. Rognone.
Verani Luigi, v. Alfieri 7, *recap.* farm. Foglino.
Vergnano Casimiro, via Pietro Micca 20, *consulti privati dalle* 13,30 *alle* 14,30, *recap.* farm. Gruner, Bosio.
Verrone cav. Ulderico, *cons. per malattie infantili dalle* 14 *alle* 15, v. Accad. Albertina 21, *recapito* farmacie Bernocco. Fontana.
Viale Franc., v. Botero 7, *recap.* farmacie Sereno, Ravazza.



Vancini Gius., 🖃, *cons. dalle* 13 *alle* 14, v. Saluzzo 5, *recap.* farm. Bertinaria
Vacarelli Giuseppe, p. Cavour 14.
Vaglezio Ant. Gio. ✻, *cons. dalle* 13 *alle* 15, p. Vitt. Em. I, 4, *recap.* farm. Dusio.
Vagliani Carlo, v. Thesauro 3.
Vigliani Luigi, *cons. dalle* 13 *alle* 14, via S. Quintino 34, *recap* farm. Montanaro.
Vigna Camillo 🖃, p. Eman. Filiberto 3.
Vignolo-Lutati cav. Celest., *cons. dalle* 15 *alle* 16, via S. Dalmazzo 17, *recapito* farm. Gazzone, Bonelli, Muratore.
Villa Carlo, via Ospedale 19.
Vinaj cav G. Scipione, *cons. dalle* 14 *alle* 15, v. Re Umberto 8, *recap.* farm. Taricco.
Visetti Umberto, v. Alfieri 7.
Vita-Levi Daniele, *consulti dalle* 13 *alle* 14, v. Cavour 3, *recap.* farm. Chiaffrino, Iacconis, Garino, Foglino.
Vitali cav. Antonio, v. Giulio 12.
Vocna Franc., *consulti dalle* 14 *alle* 15, v. Po 29, *recap.* farm. Ferrero.
Vocna Giovanni, *consulti dalle* 13 *alle* 15, v. Deposito 9, *recap.* farm. Nicola.
Zanna Pietro, Boncheron 4.
Zenoni Costanzo, v. Venti Settembre 57.
Zopegni cav. Marco (R. Parco).
Zumaglini Antonio, *consulti dalle* 13 *alle* 15, c. Oporto 12.

**ZUMAGLINI e BRAVETTA,** *specialità Massoterapia,* c. Oporto 12.

## Medici.

Stampacchia Gioachino, 🖃, c. Massimo d'Azeglio 22.

## Oculisti.

Bajardi dott. prof. Pietro, *cons dalle* 13 *alle* 15, v. S. Franc Paola, 21.
Beccaria Francesco, c. Vinzaglio 5.
Bossolino Dom., v. Madama Cristina 21.
Camera Edoardo, v. Porta Palatina 1.
Carbone Agost., senior, *consulti dalle ore* 14,30, *alle* 16, v. Bogino 27.

CASA DI SALUTE
per le MALATTIE degli OCCHI
PESCHEL MASSIMILIANO
Professore d'Oculistica nella R. Università
Via Porta Palatina, 6. - Consulti dalle 14-15.
Pensioni diverse

Gaudenzi Carlo, v. Donati 15.
Magnani Camillo, v. Cernaia 5.
Neuschüler comm. Ignazio, v. P. Micca 6.
Neuschüler Massimiliano, uffiz. 🖃, *visite dalle* 9 *alle* 12 *e dalle* 14 *alle* 17, via Pietro Micca 6.
Olioli-Fasola Gio., *cons. dalle* 14 *alle* 16 v. Garibaldi 9.
Orrigo Gio., *consulti dalle* 15 *alle* 17, ang. v. Maria Vitt. 27 e S. Franc. Paola 12*bis*.
Pes Orlando, v. Juvara 19.
Reymond prof. Carlo, ✻, v. S. Dalmazzo 15.
Roggieri dott. Oscar, c Oporto 30.
Secondi dott. Gio., 🖃, *riceve ogni giorno dalle* 14 *alle* 16, v. Venti Settembre 79

## Medici-Chirurghi omeopatici.

Bonino cav. Gius., v. Ospedale 14.
Bonino Pier Ant., *presso la farmacia omeopatica Schiapparelli,* v. Venti Sett. 50.
Bottino Crisante, v. Mercanti 30, p. 4.
Rabajoli Giuseppe Vitt., v. Ospedale 14.

## Chirurghi.

Arena Gaetano, comm. ✻, grand'uffiz. 🖃, v. Roma 20.
Gatti Gerolamo, c. Vitt. Em. II, 68.
Mazeron J., v. Po 27, p. 1.
Rota cav. P. G. (Instituto), p Carlo Felice v. Lagrange 40 e p. Lagrange 2.

## Chirurghi Minori.

Calandri Franc. fu Giac., c. Reg. Margherita 131.
Ferrero Luigi, v. Giulio 6, p. 2.
Mazeron J., v. Po 27, p. 1.
Papa Gio., v. Roma 29.

## Chirurghi-Dentisti e Dentisti-Meccanici.

Aimo P., *chirurgo,* via Lagrange 43

ARIZIO Angelo
Chirurgo-Dentista della Clinica di Odontoiatria nel R. Osped. di Maternità, Opera Pia Barolo e Salesiana. - Torino, Via Porta Palatina, 5 - p. 1°

Arizio Luigi, *chirurgo,* v. Garibaldi 3, p. 1.
**BAGLIONE UMBERTO,** *med.-chirurgo. Direttore della sezione* 10ª *Policlinico,* via Genova 24.
Barberis Carlo, *chirurgo,* v. Roma 33.
Bettmann frat., *chirurghi,* c. Oporto 13 e v. Carlo Alberto 28.
Bianzino Gius., *chirurgo,* v. Venti Sett. 58
*Succurs.* v Po 28. V. *Annunzi spec.,* p. 45
Bowman B. F., v. Finanze 11.
Camusso cav. Adolfo, *chirurgo,* v. Roma 3.

Camusso dott. Alessio, ✙, comm. ☎, *medico chirurgo*, p. Castello 18, p. 2.
Casotti frat., *chirurgha*, v. Roma 25.
Cirio Gius., *medico-chir.*, via Milano 14.
Ercole D., *chirurgo*, v. Mercanti 3
Febbraro Aless., *medico-chirurgo-dentista*, v. S. Massimo 7.
Ferrero Luigi, *chirurgo*, v. Giulio 6.
Franchino P., *gabinetto chirur. meccanico diretto dal dott.* Astorre, v. Garibaldi 18.
*Frate del Monte* gall. Geisser.
Garelli Carlo, *medico-chir.*, v. Roma 15.
Marangoni cav. Gervasio, *chir.*, v. Roma 9.
Marangoni Ignazio, *chir.*, v. Garibaldi 4.
Martini cav. Luigi, *medico chirurgo*, via Barbaroux 2.
Masino Angelo, *chirurgo*, v. Roma 37.
Mela Angelo, *chirurgo*, v. Po 35, p. 2
Mussatti C. E., *med.-chirurgo*, v. Viotti 2.
Musso M., *chirurgo*, v. Carrozzai 4.
Novara Gio., *dent.-mecc.*, v. S. Chiara 20.
**OLIVERO ALESSANDRO,** c. Oporto 15.

E. PAOLUCCI
Specialista in protesi dentaria
*Chirurgo-Dentista*
*di S. A. R. il Conte di Torino*
Corso Vittorio Em. II, no. 9, i - Torino

Pavarino Teodoro, *chirurgo*, via S. Francesco da Paola 1, p. 2.

PENNA Francesco
CHIRURGO DENTISTA
VIA ACCADEMIA ALBERTINA, 35, p. 2°.

Sobrero D. G., *chirurgo*, v. Venti Sett. 44.
Trapasso Angelo, *chirurgo*, v. Po 2, p. 1.
Vergnano Carlo, *chirurgo*, v. S. Teresa 15.
Verrando Stef., *chirurgo*, v. Mazzini 2, p. 1.

## Stabilimenti di cura a pagamento.

*Clinica privata di specialità medico-chirurgiche, escluse le malattie mentali, infettive acute e la tubercolosi.* Propr.: Ferrero Franc., Regione Sassi ai piedi del Colle di Superga. V. *Annunzi spec.*, pag. 70.
*Casa di cura per malattie chirurgiche e malattie d'occhi*, p. Nizza 81.

## Farmacisti.

Allisiardi Silvio, *Dirett. antica farmacia Ordine Mauriziano*, gall. Umberto I.
Anglesio Vincenzo, *farmacista di S. M.*, v. Milano, p. della Basilica.
Appendino B., *della R. Università*, v. Po 14.
Arcari, p. Eman. Filiberto 24
Ariotti Ermenegildo, ang. v. Barbaroux e Venti Settembre.
Avviena Giov., *San Giuseppe*, angolo via S. Teresa e Genova.
Baravalle, già Ceresole, v. Mazzini 15.
Bargis Vitt., v. Nizza 121.
Bargis succ. Goggia, v. Nizza 15.
Belmonte frat., v. Duchessa Jolanda 8.
Benedicenti e Bertinaria, v. S. Secondo 4.
Bergesio G., *Farm. del Leone*, v. S. Secondo 16.
Bernocco G. B., ☎, succ. Rossi e Cafassi, ang. vie Mazzini e Lagrange.
Bertinaria, già G. Calandra, ang. c. V. Eman. II e v. Saluzzo 1.
Bestente Vittorio, *Dirett. della farmacia Ospedale Umberto I*, stradale di Stupinigi.
Bestente e Segre, v. Sacchi 4.
Bettonagli G., v. Piazzi 4.
Bianco, stradale di Nizza 201.
Bodo, succ. Trisano, v. Roma 45.
Boggio Paolo, c. Vitt. Em. II, 84.
Boggio cav. dott. Pietro, v. Berthollet 14.
Bonelli Luigi, *farm. Normale*, v. Orfane 25.
Vedi *Annunzi speciali* pag. 18.
Boniscontro dott. Luigi, succ. Mercandino, c. Vitt. Em. II, 66.
Bosio già Mercandino, v. Garibaldi 24.
Bruno G. B. e dottor Moine, *specialità veterinarie*, c. Regina Margherita 134
Burzio Giacomo, ☎, piazza della Gran Madre di Dio 3.
Calliano Carlo, success. Belmonte, corso S. Maurizio 39.
Caramagna Gius., *farm. dell'Osped. Maria Vittoria*, ang. vie S. Donato e Galvani.
Chiaffrino Carlo, v. Venti Settembre 5.
Cordoni Pietro, barriera di Casale 71.
Cucchietti Franc., *farmacia dell'Aurora*, c. Emilia 1, ang. v. Ponte Mosca.
Cussino, già Operti, ang. p. Carignano e via Finanze.
Damiano Giov., *farm. Torin.*, v. Saluzzo 48.
Delbecchi, ang. v. Rosine e Maria Vittoria.
Deltetto Dom., v. Cernaia 26.
Dotta N., succ. Gallo, ang. v. Milano e Quattro Marzo.
Dusio Ulisse, già Luciano, v. Po 48.
Dutto Michele, c. Vercelli 33.
Ferrero Giacomo, v. Cottolengo 56.
Foglino C. M., succ. Rossi B. A., v. Roma 27.
Fontana Ernesto, c. Vitt. Em. II, 76.
Garbini dott. Gio., barr. S. Paolo 3.
Garino Gugl., ang. v Carlo Alb. e Cavour
Gastaldetti dott. Celestino, p. Statuto 4.
Gazzone, già Ferrero Franc., v. Cernaia 14.
Ghiglia Gio. Batt., v. Vanchiglia 25.
Ghio Marco, stradale di Nizza 229.
Giordano Bernardino, v. Roma 17.
Gruner, ang. vie S. Tommaso e Bertola.



Lanza Luigi, v. Moncalieri 29.
Lovisolo già Scaffa, v. Nizza 98.
Marietta E. C., v. Reggio 1.
Martini, ☎, angolo vie Orto Botanico e Madama Cristina.
Masino dott. Felice, *farmac. delle LL. MM. e dei RR. Principi*, v. Maria Vittoria 3.
Mijno Placido, ang. corso Vitt. Em. II e v. Accademia Albertina.
*Militare*, c. Siccardi 11.
Minella Costantino, v. Po 33.
Montanaro, c. Vinzaglio 27 *bis*.
Muggia A., strada di Francia 1.
Muggia G. e A., ang. vie Nizza e Baretti.
Muratore Alberto, v. Garibaldi 16.
Navarra Cesare, ang. vie Borgo Dora e Goffredo Mameli.
Necola Michele, angolo p. Savoia e via del Carmine.
Operti Agostino, p. Vitt. Em. I, 11.
*Ospedale Oftalmico ed Infanule*, Travaglio Ferd., v. Juvara 17.
Paglieri e Almasio, p. Statuto 3.
Perinelli Carlo, angolo via Barolo e corso S. Maurizio.
Pozzo e C., c. Re Umberto 38.
Prato dott. Felice, v. Po 20.
Ravazza Carlo, *farmacia Centrale della Città di Torino*, v. Bellezia 4.
Riccardini G., v. Madama Cristina 16.
Rognone cav. uff. Carlo, *Dirett. Farmacia Ospedale S. Giovanni*, v. Ospedale 36.
V. *Annunzi speciali*, pag. 38.
Rossi Alessandro, v. Mad. Cristina 69.
Rovera, già Mosca, angolo vie Mazzini e Andrea Provana.
Santiano Pasquale, ang. vie della Rocca e dei Mille.
Schiapparelli Tancredi, ☎, p. S. Giovanni ang. v. Venti Sett. e Quattro Marzo.
Semorelli Lorenzo, stradale di Lanzo 68.
Serimadore, succ. Verga, Mad. Pilone 208.
Sereno Gius., p. Vitt. Em. I, 10 e v. Plana.
Tacconis dott. cav. Camillo, *farmacia di S. Simone*, v. Garibaldi 13.
Taricco, p. S. Carlo, ang. vie Roma e Maria Vittoria 1.
Tempo G., già Dal-Tetto, v. Cernaia 26.
Torta Gio., ☎, *farm. Centrale, con dispens. inglese*, ang. v. Roma 2 e Caccia Reale 1.
Vaccarino Giorgio, v. S. Maria 3.
Vay Carlo, c. Reg. Margherita 180.
Verga E, succ. Serimadore, v. S. Francesco da Paola 10.
Viale Clemente, ☎, v. del Palazzo Città 8.
Viale Franc., ang. c. Duca di Genova e v. Gioberti.
Viarengo, v. Nizza 65.
Viglino Lor., ang. v. Balbis e S. Donato 9

## Farmacisti omeopatici.

Prato dott. Felice, v. Po 20.
Schiapparelli, *farm. dell'Instit. Omiopatico*, v. Venti Settembre 50.

## Preparati per Medicazione Antisettica.

Bender & Martiny
Via Pietro Micca, 5 - Via Monte di Pietà, 8-10
COMPLETO DEPOSITO
di medicazione antisettica vera Lister

Combi e Tomatis, v. S. Teresa 12.

L. BOTTINO
6, Portici di Via Barbaroux, 6
Rappresentanza della Ditta
Hartmann & Guarnieri di Pavia
Fabbrica di Medicazione Asettica ed Antisettica
ARTICOLI DI CHIRURGIA

Rognone cav. uff. Carlo, *Dirett. Farmacia Ospedale S. Giovanni*, v. Ospedale 36.
V. *Annunzi speciali*, pag. 38.
Rota cav. P. G., (Instituto), *vera fabbrica di Schiaffusa*, p. Carlo Felice 7, via Lagrange 40 e p. Lagrange 2.
Zucchi Pier Franc., gall. Nazionale.

## Instituti Chirurgici Ortopedici Specialistici

**BENDER e MARTINY,** v. Pietro Micca 5 e Monte di Pietà 8-10.

Instituto ROTA
*P. Carlo Felice 7-9 - Via Lagrange 40-42*
Stabilimento con forza motrice per l'esclusiva fabbricazione degli strumenti Chirurgici ed Apparecchi Ortopedici
Garanzia assoluta Riparazioni Affilatura Nichellatura.

## Ortopedici.

Ferrero Michele, p. Vitt. Em. I, 14.
Massarotti e Bianco, succ. Duroni, via Carlo Alb. 21-23. V. *Annunzi spec.*, p. 64.
Mazeron J., v. Po 27.
Pistono Alessandro, ✱, v. Consolata 3.
Rolando e C. (Istituto), v. Roma 27.
**ROTA cav. P. G.** (Instituto), p. Carlo Felice 7-9, v. Lagrange 40 e piazza Lagrange 2.

Sardi e Tirone, v. Lagrange 9.
Scaglione G. L., p. Carlo Felice 1.
Tarabra Secondo, v. Maria Vittoria 23.
Vaudagnotto Michele, v. Ospedale 7 e Carlo Alberto 17.

## Callisti.

Burnengo Giuseppe, v. Botero 14.
*Corn Plaster* (*para-calli*) Jauffret Eugenio, v. Mazzini 60.
Ferrero Margherita, via Alfieri 10.
Gatti Pietro, *pedicuro*, via Lagrange 22
Giorcelli Domenica, v. Garibaldi 26, p. 2.
Manara Pietro, via Mazzini 41.
Mazza Carolina, v. Nizza 105.
Papa G., *chir. pedicuro callista* v. Roma 29.
Rossetti G., v. S. Tommaso 9, p. 2.
Rossi Rosa, v. Bellezia 27.
Stefanelli Ter., *callista-manicure*, v. Po 12.
Vassallo C., v. Nizza 105.

## Massaggio.

Arduino Michele, v. Gioberti 25.
Bravetta dott. Fausto, c. Oporto 12.
Cornaglia Domenico, vie Zecca 39.
Dalla Chiara dott. Gius., v. Ponza 4.
Ferrero Luigi, v. Giulio 6.
Giordana dott. Gius., v. Venti Settembre 29.
Lardera dott. Ettore, v. Gioberti 24.
Papa Gio. v. Roma 29.
Rota cav. P. G. (Instituto), p. Carlo Felice 7, v. Lagrange 40 e p. Lagrange 2.
Vaucher-Revel M., v. Mazzini 12
Zumaglini dott. Ant., c. Oporto 12.

## Bendaggisti e Fabbr. cinti erniari.

BENDER & MARTINY
Via Pietro Micca, 5 - Via Monte di Pietà, 8-10
Completo assortimento in **cinti erniari** delle migliori fabbriche estere e nazionali.
INGROSSO

Boasso, succ. Orcorte, via Garibaldi 26.
Cagliero Seb., v Misericordia 4.
Declarenzi Marziano, v. S. Chiara 5.
Ferrero Michele, p. Vitt. Em. I, 14.
Massarotti e Bianco, succ. Duroni, v. Carlo Alberto 21-23. V. *Annunzi spec.*, pag. 64.
**MAZERON J.**, *spec. ern.*, v. Po 27, p. 1.
Muris Carlo, v. Princ. Tommaso 4.
Orcorte A., piazza Castello 14.
Paletto L. succ. Viano Carlo, p Castello 16
Rolando e C., v. Roma 27.
**ROTA Cav. P. G.** (Instituto), p. Carlo Felice 7-9, via Lagrange 40 e piazza Lagrange 2.

Sardi e Tirone
Via Lagrange, 9 - SPECIALITA in Cinti Erniari
ognuno molto efficacissimi e leggieri.

Scaglione G. L., p. Carlo Felice 1.
Vaudagnotto Michele, v. Ospedale 7.
Viano padre e figlio, p. Castello 15.
Zucchi Pier Franc., gall. Nazionale.

## Balie (*Collocamento di*).

Biancotti Cater., v. Orti 6, p. 3.
Binello Antonia, v. Vanchiglia 35.
Boero Maria, v. Botero 7.
Cerutti Cristina, p. Vitt. Em. I, 19.

## Levatrici

Accamo-Preacco Teresa, v Bava 3, p 1
Accamo Agnese, v. Stampatori 5.
Aghina Domenica, via Lagrange 15, p. 1.
Alberti Luigia, borgo Campidoglio.
Albis Luigia, v. Mad. Cristina 77.
Allemano-Briganti Margherita, strad. antica di Rivoli 15.
Ameri Cristina, v. Bertola 38.
Anderis Candida, v. Quattro Marzo 7.
Arioli Rosa, c. Regina Margherita 144.
Armand Aless., ved Manara, p. Nizza 77.
Arrobio L., v. Vanchiglia 34.
Ayres Clotilde, c. Reg. Margherita 122.
Baldo-Delos Margherita, v. S. Donato 4 *bis*.
Balduino Maria, v. Artisti 13.
Baraldi Virginia, v. Perrone 2.
Basso Adelaide, Lucento.
Bay Emilia, v. Po 35.
Bernardi Itala, c. Vinzaglio 23.
Berra Angela, c. Vitt. Em. II, 110.
Berruti Teresa, barr. Nizza 209.
Bertolè Sabina, via Rosine 2, p. 1.
Bertone Felicita, v. Goffredo Mameli 15.
Bianco Teresa, v. Bellezia 10.
Bobbio Angela, v. Silvio Pellico 16.
Boccato B, v. Principe Amedeo 39.
Bodoira-Taraglio Ang., v. Deposito 9.
Bono M., v. Maria Vitt. 34 *bis*, p. 3.
Bonometti Clarina, nata Guglielmone, via Saluzzo 44.
Borletti-Gastaldi Ter., v. Ponte Mosca 47.
Bo-Sanmartino Carol., v. Mad. Cristina 25.
Bottone-Cabria Ester, v. Porta Palat. 8.
Braglia Haydée, v. Assarotti 2.
Briatore-Naretto Adele, v. Lanzo 38.
Bruno-Torriani Luigia, c. Vitt Em. II, 39.
Caglieris Rosa, barr. Casale 104.
Capello Caterina, via Bertola 9, p. 3.



Carella Allocco Corinna, c. Casale 205.
Castagno Carolina, v. Lagrange 42.
Cazzola Arpalice, Madonna dei Pilone.
Cercato Modesta, v. Cernaia 14, p. 1.
Cerrato Rita, v. Berthollet 13.
Cerutti Caterina, v. Carena 10
Chiantore M. nata Fioramonti, via san Massimo 36.
Colombero Giovanna, v. S. Tommaso 27.
Colombero Maria, via S. Quintino 17.
Conteri Elvira, v. Roma 12.
Conterno Cesarina Annetta, *appr. con diplomi*, p. Castello 26 e v. Carlo Alb. 2.
Conti Maria, v. Giuseppe Grassi 25.
Cottino Enrichetta, v. Ospedale 40.
Cravero Adelaide, via Sacchi 36.
Cunaccia Angela, v. Garibaldi 19.
Dalmasso Giulia, v. Monte di Pietà 22.
Dalmazzo Domenica, c. Firenze 53.
Dal Paos, v. Genova 10.
Damiano Teresa, v. Pio Quinto 10.
Data Annetta, v. S. Agostino 15.
Davico T., v. Carlo Alberto 24.
Debernardi Maria, p. Gran Madre di Dio 2.
De Stefanis Rivaira Paolina, v Napione 30.
Destefanis Teresa, v. Papacino 3.
Dezzutto Giuseppa, via Ponte Mosca 6.
Dompè Maddal., v. Circonvallazione 426.
Drebertelli Paola, v. Mercanti 11.
Durando Gius^a., v. Giacomo Leopardi 16.
Enrico Anna, v. Mazzini 22.
Falchero Caterina, v. Nizza 27.
Falchero Giovanna, via Nizza 17, p. 2.
Falcione Virg., c. Vitt. Em II, 41, p. 1.
Fantino Teresa, v. Principe Tommaso 21.
Fassone Celestina, v. Accad. Albertina 28.
Ferrara-Veggiotti Lucia, v. S. Donato 2.
Ferrari Irene, via Po 24.
Ferrari Vittoria, strada Abbadia Stura 322
Ferrero-Migliorero Angela, v. Giulio 6.
Ferrero-Comune Margh., c. Reg. Margh. 112
Fiorio Elena, v. Monferrato 4
Fleccia Angela, v. Porta Palatina 24.
Forno Maria, v. Bava 34.
Franchi Antonietta, c. S. Maurizio 51.
Franco Lucia, v. Finanze 9.
Gallino Maria, c. Vercelli 20.
Gannio-Gerbino T., v. S. Tommaso 4.
Garetto Margherita, corso S. Maurizio 25.
Garneri Eug., v. Mad. Cristina 21.
Gatta-Sosena Anna, v. S Secondo 24.
Gerbaldi Angela, v. Pastrengo 11.
Giacomasso Primitiva, via Bertola 11.
Gianaria Virginia, v. Basilica 2.
Giganti Manfredi Cater., v. Montebello 38.
Gilli Angela, via Nizza 95.
Giolito Francesca, via dei Mille 26.
Giordanino Maria, v. Belvedere 10.
Gonella Felicita, v. Lagrange 35.
Gooni-Riolo C., via dei Fiori 51.
Grassis Cecilia, v. S. Donato 34.
Grosso Giuseppina, v. Saluzzo 3.
Lanfranchi Matilde, v. Genova 22, p. 4.
Lanfranco Enrichetta, v. della Rocca 28.
Lardù Lucia (R. Parco).
Ledermann Carol., v. Mazzini 42.
Ledermann Orsola, v. Garibaldi 11.
Leporis-Griglione Ant^ta, v. S. Donato 16.
Lupo Caterina, v. Porta Palatina 2.
Lusso Maria Teresa, v. Saluzzo 70.
Magnetti Marta, v. Tre Galline 2
Maletti Annetta, v. dei Fiori 37.
Mancini Lidia, c. Peschiera 29.
Mandrino Maria, v. S. Massimo 46.
Masoero Carol., ang. v. Ormea e Tiziano
Mengato Marietta, c. Reg. Margherita 84.
Mensa Maria, c. Vitt. Em. II. 108.
Merletti Rosa, v. Princ. Tommaso 50.
Moglia Angela, v. Sacchi 48.
Moiso Corsino Michelina, v. Mazzini 39.
Molari P. ved. Arnatti, v. Gius. Grassi 9.
Molino-Galoppo Felicita, barr. S. Paolo.
Montecucco Albina, v. Princ. Tommaso 31.
Monti Caterina, nata Calleri, v. Mazzini 41.
Morganti Maria, v. Barelli 23.
Morino Anna, v. Barbaroux 20.
Moriondo Carolina, p. Vitt. Eman. I, 13.
Nassò-Barale Giovannina, p. S. Martino 1.
Navone Cecilia, via Nizza 55.
Negro-Berardo Madd., v. S. Agostino 3.
Novara Maria, v. Palazzo di Città 5, p. 3.
Nuvoli Vittoria, v. Artisti 18.
Occelli Brusa Innocente, v. Bertola 4.
Ottino Maria, v. Reggio 3.
Pallavera, via Massena 30.
Palma Anna, via Bertola 27, p. 1.
Paolotti Corinna, via Barbaroux 5.
Pareto Placida, v. Gioberti 8
Pastè Emilia, v. Gioberti 62.
Pasteris Clotilde, Berthollet 24.
Pastore Maria, v. Buniva 13.
Pellegrino Maria, v. Artisti 8.
Pero Rosa, c. Duca di Genova 6.
Perret-Grosso Felicina, v. S. Anselmo 25.
Pesci Guglielmina, v. Santa Maria 7.
Peyla Ernesta, v. S. Franc. da Paola 27.
Pittavino Matilde, v. Baretti 2.
Poggio-Tessari I., v. Mad. Cristina 2.
Polati Amalia, barr. di Lanzo 57.
Poretta M., v. dei Mille 40.
Pozzo Clelia, c. Re Umberto 34.
Precerutti Margh.^ta, v S. Agostino 13.
Puppo Luigia, v. Princ. Tommaso 12.
Raffo Cat., v. Orto Botanico 22.
Raineri Elisa, p. Eman. Filiberto 15.
Raposso Rosa, v. Deposito 1.
Raschi Felicita, v. S. Teresa 14, p. 2.
Raschio Eugenia, v. Cittadella 2.
Raviglione Gius., v. S. Domenico 19.
Rebuffo Anna, v. Massena 12.

Regallo Maria, v. S Chiara 22.
Renaud Carolina, v. Princ. Amedeo 33.
Revel M., v. S. Quintino 22.
Rivale Maria, v. Mazzini 32.
Rolando Redenta ved. Drappero, v. Carlo Alberto 26 e p. Mad. degli Angeli.
Rolando Teresa, p. Gran Madre di Dio 3.
Rolfi Lucia, v. Ospedale 6, p. 3.
Romano L., via Nizza 84.
Ropolo-Perazzo Leonilda, R. Parco 145.
Rossetto Maria, v. Circonvallazione 246.
Sacchetto Clara, v. Porta Palatina 21.
Sanmartino Maria, p. Em. Filiberto 11.
Sardi-Massa Cater., v. Ponte Mosca 23*bis*.
Sardo-Pareto Placida, v. Gioberti 8.
Savant Domitilla ved., v. Zecca 10, p. 1.
Savio-Valenzano Maria, v. Cernaia 28.
Scagliotti Paolina, v. Saccarelli 12.
Scaravaglio Ippolita, v. Andrea Doria 11.
Serra-Santini O., via Carlo Alberto 33.
Sesino Giuseppina, v. Carena 2
Sorassi Marcellina, via Saluzzo 63.
Spert Virginia, v Montebello 40.
Succa Luigia, via Ormea 21, p. 2.
Tamagnone L., v. S. Quintino 25.
Tarabra-Cordero Vittoria, v. Bertola 2.
Tavella Eugenia, v. Galliari 16.
Tomatis M., v. Saluzzo 21.
Torchio-Baro Maria, v. dei Fiori 5.
Tornaghi Colla Albina, v. Barolo 29.
Turco Matilde, v. Corte d'Appello 1, p. 4.
Uccelli L., v. Bertola 4.
Vacca Rosa, v. S. Donato 55.
Valfrè Giuseppina, v Stampatori 12.
Valletti Madd., v. Viotti 9.
Vandoni-Berardo Maria, v. Orto Botanico 10
Vaudetti Giustina, v. Petrarca 12.
Vazzotti Maria, v. Princ. d'Acaia 33.
Vercesi Francesca, v. S. Secondo 25.
Vigliani Teresa, via Bellini 8.
Zoppetto Barovero Isab., c. Vitt. Em. II, 2 oltre Po.
Zotti Domenica, v. S. Tommaso 2.

## Veterinari.

Bassi Edoardo, v. Burdin 6.
Bassi prof. Roberto ☎, via Burdin 6.
Bertacchi comm. Daniele, ☎, *Ten. Colonnello veterinario*, strada di Francia 9.
Berto Mich., *Ten-col.*, v. Pio Quinto 2
Besso Giuseppe, p. Nizza 57.
Brusaferro Stefano, c. Vitt. Em. II, 118
Brusasco Lor., uffiz. ☎, ✻, v. Berthollet
Corrado Alberto, c. Vitt. Em. II. 116
Cravenna Santo, v. Fucina 10.
Faelli prof. Ferruccio, v. Nizza 71.
Longo Agostino, nel locale annesso all'Ammazzatoio.
Longo prof. Tommaso, ☎, R. Scuola Veterinaria, v. Nizza 52.
Mazzini Giov., Galleria Nazionale
Melano Giovanni, nel locale annesso all'Ammazzatoio.
Monferrino Serafino, c. Casale 8.
Perosino Gius., v. dei Fiori 19.
Perroncito prof. Edoardo, comm. ☎, corso Valentino 40.
Piacenza V., v. Nizza 52.
Poli Ant., ☎, v. sant'Agostino 6, p. 3.
Pollovio Giuseppe, Madonna del Pilone casa Andero.
Racca Roberto, v. Arsenale 24.
Rosso Gius., (*Scuola Veterin.*), v. Nizza 52
Sacco P., v. Principe Tommaso 27.
Torretta cav. Giuseppe, nel locale annesso all'Ammazzatoio.
Tricerri Massimo, v. Nizza 52.
Varaldi Luigi, v. Goito 17.
Venuta Antonio, R. Scuola Veterinaria v. Nizza 52.
Volante cav. Alessandro, c. Vinzaglio 23.

## Magnetismo *Gabinetti di*).

Della-Rocca A., via Torquato Tasso 3.
Filippa Gio., via Lagrange 37.
Filippa Leopolda, via S. Tommaso 21.

**GRATIS** si eseguiscono *variazioni* e *correzioni* purchè pervengano alla Ditta G. B. Paravia e Comp., via Arsenale 29, prima del 15 Gennaio d'ogni anno.

☛ Vedi la *Scheda* a pag. v.



# GIORNALISMO

## Agenzia Telegrafica Stefani

Pastori cav. Gio., *Dirett.*, v. Finanze 13.

## Giornali Politici quotidiani.

**Democrazia Cristiana.** Redattore-Capo: Ferrari Domen., Direz.: v. Moncalvo 7.
**Gazzetta del Popolo.** Direttore-Redattore-Capo: Cerri avv. cav. Baldass., v. Quattro Marzo 12.
**Gazzetta di Torino.** Direttore: Calani march. avv. Prospero; Redattore-Capo: Signorini De Palesi Dante, v. Sant'Anselmo 1.
**La Stampa-Gazzetta Piemontese.** Direttore: Roux avv. comm. Luigi, v. Davide Bertolotti 1.
**L'Italia Reale-Corriere Nazionale.** Direttore: Scala avv. Stef., v. Princ. Amed. 26.

## Giornali Scientifici.

**Accademia di Medicina.** (Giornale della Reale), via Po 16.
**Annali di Freniatria e Scienze affini.** Direttore: Marro prof. comm. A., via Cernaia 40.
**Archives Italiennes de Biologie.** Direttore: Mosso prof. A. Editore: Libreria Erm. Loescher, v. Vitt. Amedeo II, 18.
**Archivio delle Scienze mediche.** Direttore: Bizzozero prof. Giulio. Libreria Clausen Carlo, v. Po 19.
**Archivio Glottologico Italiano.** Direttore: Ascoli prof. G. I. Editore: Ermanno Loescher, v. Vitt. Amedeo II, 18.
**Archivio di Letteratura Biblica.** Direttore: Re can. G., p. S. Giovanni 9.
**Biblioteca della Zoologia e dell'Anatomia comparata in Italia.** Dirett.: Camerano prof. L., Libreria Clausen Carlo, v. Po 19.
**Bollettino di Filologia classica.** Direttori: Cortese prof. G. e L. Valmaggi. Editore: Ermanno Loescher, v. Vittorio Amedeo II, 18.
**Climatologia (La) e l'Idroterapia Italiana.** Direttore: Vinaj dott. G. S., corso Re Umberto 8.
**Cosmos (Il).** comunicazioni sui progressi della Geografia e delle Scienze affini. Direttore: Cora prof. Guido. Tipografia Bona, v. Ospedale 3.
**Eco (L') Giudiziario.** Tip. Legale, via Garibaldi 22.
**Gazzetta medica.** Direttore: Forlanini prof. Carlo. Tip. Roux, Frassati e C., v. Davide Bertolotti 1.
**Giornale di Farmacia e Chimica.** Farmacia Bernocco G. B., angolo vie Lagrange e Mazzini.
**Giornale di Medicina Veterinaria.** Direttore: Mazzini dott. Gio., Gall. Nazionale, Editore: Tip. Candeletti, v. Zecca 11.
**Giornale storico della Letteratura Italiana.** Direttori: Novati profess. F. e R. Renier. Editore: E. Loescher, v. Vittorio Amedeo II, 18.
**Giurisprudenza (La).** Giornale Legale, via Garibaldi 22.
**Il tempo che farà.** Bollettino mensile sulle correnti elettro-atmosferiche in rapporto colla pressione barometrica. Direttore: L. Chionio, studente in meteorologia, v. Baretti 28.
**Ingegneria Civile (L') e le Arti industr.** Camilla e Bertolero, via Ospedale 18.
**Ingegneria Sanitaria (L').** Direttore: Corradini ing. F., c. Oporto 40.
**Moderno Zoojatra.** (Il). v. Burdin 6.
**Policlinico (Il).** Rivista bimensile del Policlinico. Direz.: v. Quattro Marzo 11. Editori: Bellardi e Borla, v. Garibaldi 32.
**Riforma sociale.** Rivista mensile di scienze sociali e politiche. Direttori: F. S. Nitti e L. Roux, v. Davide Bertolotti 1.
**Rivista amministrativa del Regno.** Direttore: Aliberti avv. cav. Paolo, piazza Solferino 3.
**Rivista delle Biblioteche e degli Archivi.** Direttore: Biagi dott. E., Editore: Ermanno Loescher, v. Vitt. Amedeo II, 18.
**Rivista di Filologia e d'Istruzione classica.** Direttore: Stampini prof. Ettore. Editore: Loescher E., v. Vitt. Amed. 18.
**Rivista di Psicologia.** Direttore: Scarpa dott. G. V., v. Corte d'Appello 11.
**Rivista d'Igiene e Sanità pubblica.** Direttori: Pagliani prof. Luigi, Bizzozero prof. Giulio. Redattore-Capo: Abba dott. Franc., v. Galliari 27.
**Unione (L') Medica Italiana.** Rivista settimanale diretta dal dott. prof. Carbonelli. Amministrazione: v. S. Teresa 7.

## Giornali di Letteratura, Arte e Sport.

**Arte Minuscola.** Giornale settimanale di disegno. Dirett.: Cordier Ernesto, ang. p. Castello e v. Roma.

**Arte Sacra.** Rivista illustrata per cura del Comit. esecutivo dell'Espos. Editori: Roux, Frassati e C., v. Davide Bertolotti 1.

**Arte (L') all'Esposizione del 1898.** Rivista illustrata di Belle Arti. Editori: Roux, Frassati e C., v. Davide Bertolotti 1.

**Esposizione Nazionale (L') del 1898.** Rivista illustrata dei progressi d'ogni industria, elettricità, Arte drammat., musica, ecc.. Editori: Roux, Frassati e C., v. Davide Bertolotti 1.

**Esposizione (L') Generale Italiana e Arte Sacra.** Rassegna popolare illustrata settimanale. Direttore: Cominetti A., Tipografia Sacerdote, v. Finanze 13

**Bollettino del Club Alpino Italiano.** Redattore: Ratti prof. Carlo, v. Alfieri 9.

**Flora Letteraria (La).** Dirett.: Silvestri, prof. G. A. v. Carlo Alberto 31.

**Gazzetta del Popolo della Domenica.** Letteraria, artistica, scientifica illustrata. Dirett.: Berta avv. cav. E. Augusto, v. Quattro Marzo 12.

**Giornale delle Donne.** Direzione: v. Po 1.

**Giovedì (Il).** Letture popolari illustrate, curiose, allegre. Editori: Speirani G. e figli, v. Genova 3.

**Monitore dell'Arte (Il)** Giornale letterario teatrale, illustrato. Direz: v. Mazzini 40.

**Novelliere illustrato (Il).** Edit.: Speirani Giulio e figli, v. Genova 3.

**Per l'Idea.** Giornale letterario mensile di supplemento al **Grido del Popolo.** Direzione: v. Ospedale 12.

**Pionieri della Pace (I).** Rivista bimensile della Società internaz. escursionisti. Direzione: galleria Nazionale.

**Pungolo (Il).** Piccolo corriere di ginnastica educat., Organo uffic. della Soc. ginnast. Dirett.: Galizzi prof. Gian Giac. e Rocci Edoardo. Direz. ed Amm., v. Finanze 13.

**Rivista Musicale Italiana.** Period. trimestrale; Edit.: Bocca frat., v. Carlo Alb. 3.

**Rivista Nautica.** Marina milit. mercantile e Sport nautico. Dirett.: Capuccio cav. cap. Luigi, gall. Subalpina, p. nobile.

**Rivista Velocipedistica (La).** Unico giornale del genere che sin dal 1883 si pubblichi in Italia. Direttore: Fenoglio Enrici barone Vincenzo. Amministrazione: v. Venti Settembre 60, p. 1.

**Silvio Pellico.** Periodico settimanale. Editori: Speirani e figli, v. Genova 3.

**Sport Nautico Lo).** Rivista di Rowing e Yachting. Dir.: Fenoglio Enrici baron Vinc., Amministr.: v. Venti Sett. 60, p.

**Traforo Universale (Il).** Editori: Amprin. frat., v. S Giulia 28.

**Venerdì (Il) della Contessa.** Miniatu settiman. letter. e di cronaca monda elegante. Dir.: Fenoglio Enrici baro Vinc. Amministraz.: v. Venti Sett. 6

**Vita ed Arte.** Periodico mensile musica Direttore: Blanchi Giuseppe, v. Roma

## Giornali Didattici e Pedagogici.

***EDUCAZIONE (L') DEI BAMBINI.*** Giornale illustrato per le famiglie e per gli Istituti infant. Dirett Paolini e Pilotti. Edit.: G. B Paravia e C. v. Garibaldi 23 Abbon. annuo L. 5.

**Innocenza (L').** Periodico settim. Editori Speirani G. e figli, v. Genova 3.

**La Lingua francese nelle Scuole e nelle famiglie.** Periodico quindicinale diretto dai prof. Candido Ghiotti e Giustino Dogliani. Edit. Petrini G. B., v. Garibaldi 15.

***OSSERVATORE (L') SCOLASTICO.*** Dirett.: Grammatica prof. G Ed. G. B Paravia e C., v. Garibaldi 23 v. Arsenale 29. Abbonam. annuo L. 6.

**Palestra Scientifica (La).** Giornale bimensile diretto dal prof. V Giriodi. Tipogr Sacerdote, v. Finanze 13.

**Scuola Nazionale (La).** Direttore: Rinaldi prof. B., Edit.: Scioldo, c. Re Umberto 6

**Sentinella (La)** dei Maestri Elem. ed il **Giovine Agricoltore.** Direz. v. Saluzzo 1.

**Unione dei Maestri elem. d'Italia.** Dir. Silvestri prof. cav. A. G., v. Carlo Alb 31.

**Vacanza del Giovedì (La).** Period. settim. Edit: Speirani Giulio e figli, v. Genova 3

## Giornali Tecnici, Industriali, Agricoli e Finanziari.

**Amico del Campagnuolo (L').** Messaggiero degli Agricoltori. Direttore: prof. ing Gribodo, v. Venti Settembre 64.

**Archivio Tipografico.** Ditta Nebiolo e C., strada R. Parco ang. c. Firenze.

**Bollettino delle Estrazioni Finanziarie.** Tipografia della Gazzetta del Popolo. v. Quattro Marzo 12.

**Bollettino ufficiale della Cassa Nazionale Mutua Cooperativa per le Pensioni.** Direz. e Amministr.: v. Pietro Micca 8.

**Bollettino gener. delle Estrazioni finanz.** Direz.: v. S. Franc. da Paola 13.

**Calzolaio (Il) e La Moderna Calzatura.** Rivista bimen. professionale. Direttore: Oggero V. (Lancini), v. Acc. Albertina 19.



**Conceria (La).** Rivista bimensile tecnico-commerciale dell'industria delle pelli ed affini, sezione speciale: La Calzatura. Dir. e Ammin.: gall. Nazionale, scala F.

**Cronaca Agricola.** Giorn. delle Campagne. Direzione: Tip. « Gazzetta del Popolo », v. Quattro Marzo 12.

**Economia (L') rurale, le Arti ed il commercio e Repertorio d'agricoltura riuniti.** Direttore: Arcozzi-Masino commend. avv. Luigi, v. Venti Sett. 64.

**Empoleos.** Corriere internazionale di pubblicità. Direzione: gall. Subalpina, p. 1.

**Finanziere (Il).** Giornale settiman., rivista comm., finanz. e di assic. con bollett. dei protesti cambiari e degli appalti. Dirett: Minetto Carlo, v. S. Teresa 7.

***GAZZETTA DELLE CAMPAGNE.*** Edit.: Barbero Enr. e C., via Urbano Rattazzi 5. V. *Ann. spec.*, pag. 34.

**Giardinaggio (Il).** Direz.: Tip Baglione, v. Ormea 3.

**Giornale dell'Industria serica.** Direttore: Debernardi cav. Giov. B., Redattore: Marini geom. Alessandro. Direz. e redazione: v. Roma 40.

**Giornale dei Fallimenti.** Mignacco avvocato Gio., v. delle Scuole 9

**Indicatore Ufficiale delle Strade ferrate, della Navigaz., Telegrafia e Poste del Regno.** Direz.: Frat. Pozzo, v. Nizza 12.

**Mode Italo-Franco-Anglo-Americane (Le).** Giornale dei mercanti sarti. Edit.: Raffignone Vitt., v. Po 2, Tip.-Lit. Frat. Pozzo.

**Monitore (Il)** delle Strade Ferr. Direttore: Pastori cav. Giovanni, via Finanze 13.

**Progresso (Il).** Rivista mensile illustr. delle nuove Invenz. e Scoperte, v. Ormea 3.

**Rassegna industriale**, con illustrazioni. Direzione: via della Zecca 11.

**Repertorio d'agricoltura.** Direz.: v. Venti Settembre 64.

**Strade (Le).** Rivista tecnico-amministrativa della viabilità ordinaria. Direttore: Tedeschi ing. Achille, galleria Nazionale. Editori: Camilla e Bertolero, via Ospedale 18.

## Giornali religiosi.

**Ateneo (L').** Direttore: Teol. L. Biginelli, Tip. Artigianelli, c. Palestro 14.

**Bollettino Salesiano.** Direzione: Tip. Salesiana, v. Cottolengo 32.

**Bollettino dell'Opera di N. Signora della Salute.** Periodico mensile gratuito ai benefattori dell'Opera. Direz.: Borgo Vittoria, Chiesa di N. Signora della Salute.

**Buona Settimana (La).** Editori: Speirani Giulio e figli, v. Genova 3.

**Crociata (La).** Periodico mensile per la diffusione del Terz'Ord. di S. Franc. d'Assisi. Direz.: v. Princ. Amedeo 26.

**Cuore (Il) di Maria.** Direz.: Tip. Emporio Cattolico, v. S. Donato 31.

**Letture Cattoliche.** Period. mensile. Dir.: Tipografia Salesiana, v. Cottolengo 32.

**Unioni operaie cattoliche (Le).** Direzione: v. Arcivescovado 12.

**Zelatore del culto della Sacra Famiglia.** Direz.: Pietro Marietti, v. Legnano 23.

## Giornali umoristici.

**Fischietto (Il).** Direttore: Calleri cav. Arturo, v. Viotti 2.

**Luna (La).** Dirett.: Sapelli Luigi, v. Viotti 2.

**Pasquino.** Amministraz.: Tip. Camilla e Bertolero, v. Ospedale 18.

## Giornali diversi.

**Amico (L') degli animali.** Periodico mensile umanitario per la protezione degli animali. Direttore: Malagoli A. N., via Lagrange 43.

**Ba-Ta-Clan.** Rivista bimensile dei Caffè e Concerti. Dir.: Malagoli v. Lagrange 43.

**Birichina (La).** Dirett.: Occhetti Carlo, Direz. e Amministr., v. Galliari 7.

**Birichin (L').** Direzione: v S. Massimo 33; Amministrazione: v. Ospedale 35.

**Bollettino della R. Prefettura** Tipografia Spandre e Lazzari, v. Mazzini 40.

**Bollettino della Lega contro la pornografia,** bimensile. Direz.: v. Arsenale 12.

**Bollettino Ufficiale dell'Esposizione Generale Italiana di Torino del 1868.** Direzione: v. Princ. Amedeo 9.

**Cronaca dei Tribunali.** Dir.: Giustina G. A. Tip. Festa, Origlia e C., v. Ospedale 35.

**Foglio periodico della R. Prefettura** Direz.: Tip. Roux, Frassati e C., via Davide Bertolotti 1.

**Gara degli Indovini (La).** Editori: Giulio Speirani e figli, via Genova 3.

**Germinal.** Rivista illustrata quindicinale. Via Orto Botanico 10.

**Grido del Popolo (Il).** Organo del Partito Social. Direz. e Redaz.: v. Ospedale 12.

**Helvetia.** Organo delle colonie svizzere in Italia. Editore respons.: Malagoli A. N., via Lagrange 43.

**La Parola dei Poveri.** Suppl. mensile al « Grido del Popolo ». Dir.: v. Ospedale 12.

**Libreria (La).** Periodico quindicinnale. Tipogr: Roux, Frassati e C., v. Davide Bertolotti 1.

**Mandolino (Il).** Giorn. Letterario Music. quindicinale. Direz.: v. Po 38.

**Voce dell'Operaio (La).** Direzione: via Arcivescovado 12.

## Corrispondenti di Giornali italiani politici quotidiani.

| | | |
|---|---|---|
| Armandi avv. cav. G. I., v. S. Massimo 4 | **Perseveranza** | *Milano.* |
| Bacci F. L., v. Genova 1 | **La Provincia di Mantova** | *Mantova.* |
| Bergomi rag. Arturo, v. Silvio Pellico | **L'Indipendente** | *Pesaro.* |
| | **Il Lamone** | *Faenza.* |
| Bernardi prof Carlo, v. Princ. d'Acaia 22 | **Don Chisciotte** | *Roma.* |
| Bona avv. Adolfo, v. S. Domenico 1 | **Sentinella delle Alpi** | *Cuneo.* |
| Ciccarelli avv. Romualdo, v. Belvedere 2 | **Corriere delle Puglie** | *Bari* |
| Clemente prof. cav. Ant., c. Vitt Em. II, 84 | **Corriere Mercantile** | *Genova.* |
| Demaria Cesare, c. Casale 6 | **Il Resto del Carlino** | *Bologna* |
| De Paoli Attilio, v. Montevecchio 21 | **Capitale Italiana** | *Roma.* |
| Gandolla Gio., v. Basilica 1 | **Il Corriere di Novara** | *Novara.* |
| | **Il Sole** | *Milano.* |
| Mennyey Giov., c. Valentino 3 | **L'Adige** | *Verona.* |
| Mina Mario Luigi, *ufficio*: v. delle Finanze (Vicolo del Teatro) | **Giornale di Udine** | *Udine.* |
| Montiglio L. Erminio, v. Gioberti 40 | **Popolo Romano** | *Roma* |
| Morandi Angelo, v. S. Quintino 23 | **Gazzetta di Treviso** | *Treviso.* |
| | **Giornale di Chieti** | *Chieti.* |
| Mosca Oreste, v. S. Secondo 19 | **Il Commercio** | *Milano.* |
| Musso Federico, p. Castello 22 | **Messaggero** | *Roma.* |
| | **Corriere di Napoli** | *Napoli.* |
| | **Fanfulla** | *Roma.* |
| | **La Nazione** | *Firenze.* |
| | **L'Opinione** | *Roma* |
| Picolli nob. Federico, v. Lagrange 47 | **Corriere Italiano** | *Firenze.* |
| | **La Lombardia** | *Milano.* |
| Piero A., v. Silvio Pellico 8 | **La Sera** | *Milano.* |
| | **Tribuna** | *Roma.* |
| Pistono Leopoldo, *ufficio*: v. delle Finanze (Vicolo del Teatro) | **Secolo** | *Milano.* |
| Pizzorni Vitt. Em., c. Siccardi 4 | **Corriere delle Puglie** | *Bari.* |
| | **Don Marzio** | *Napoli* |
| Porta Carlo, c. Vitt. Eman. II, 9 | **L'Italia del Popolo** | *Milano.* |
| Rosadi S. Marco cont.ª Celeste, v. Sagliano 4 | **Lega Lombarda** | *Milano.* |
| Rossi G. Dario, v. della Zecca 10 | **Gazzetta Livornese** | *Livorno.* |
| | **Paese** | *Napoli.* |
| | **Telegrafo** | *Livorno.* |
| Serra cav. Gian Giac., v. Princ. Amedeo 51 | **Corriere di Catania** | *Catania.* |
| Terenghi Adriano, v. Ormea 3 | **L'Elettrico** | *Novi.* |
| | **Il Giornale di Sardegna** | *Sassari.* |
| Todesco Vitt., c. Vitt. Em. II, 58 | **Calabria** | *Reggio C* |
| | **Gazzetta dell'Emilia** | *Bologna.* |
| Traversino Cesare, v. Princ. Tommaso 9 | **Corriere della Sera** | *Milano.* |
| | **Corriere dell'Isola** | *Palermo.* |
| Vesme Cesare, v. Rosine 10 | **Gazzetta di Sicilia** | *Palermo* |
| Zuccaro prof. cav. F. E., v. Saluzzo 44 | **Caffaro** | *Genova* |
| | **Corriere di Romagna** | *Ravenna.* |
| | **Fieramosca** | *Firenze.* |
| | **Gazzetta di Venezia** | *Venezia.* |
| | **Il Veneto** | *Padova.* |



## Corrispondenti di Giornali esteri.

| | | |
|---|---|---|
| [illegible]elli Ettore, v. Pio Quinto 4 | **Le Veloce** | *Bruxelles.* |
| | **Veloce-Sport et Bicicliette reunis** | *Parigi.* |
| | **Velosport Suisse** | *Berna.* |
| [illegible]ne Emilio, v. S. Anselmo 2 | **La Pedale** | *Ginevra.* |
| [illegible]no Luigi, v. Barbaroux 29 | **Revue Universelle** | *Parigi.* |
| | **Revue des Industries** | *Parigi.* |
| [illegible]errari Guglielmo, v. Davide Bertolotti 1 | **Budapesti-Hirlap** | |
| | **English Trade Journal** | *Londra.* |
| [illegible]erraudi Federico, v. Davide Bertolotti 1 | **Italia di Montevideo** (America) | *Montevideo.* |
| [illegible]archisio Leopoldo, v. Saluzzo 1 | **Suisse Sportive** | |
| [illegible]glietti prof. Vincenzo, v. S. Secondo 16 | **Moskovskaia** | *Mosca.* |
| | **Peterburgski Listok** | *Pietroburgo.* |
| Moreno Giuseppe, v. Napione 16 | **Monde Illustré** | *Parigi.* |
| Musso Federico, piazza Castello 22 | **Evénement** | *Parigi.* |
| Pich avv. Carlo, v. Venti Settembre 78 | **Le Cycle** | *Parigi.* |
| | **Paris Vélo** | *Parigi.* |
| Serra cav. Gian Giac., v. Princ. Amedeo 51 | **L'Arte di Trieste** | *Trieste.* |
| Songia avv. Giorgio, c. Vitt. Em. II, 29 | **Vesuvio** | *Filadelfia.* |
| Terenghi Adriano, v. Ormea 3 | **Journal des Sports** | *Parigi.* |
| | **La Bicicletta** | *Parigi.* |
| | **La France automobile** | *Parigi.* |
| | **La locomotion automobile.** | *Parigi.* |
| | **Le Vélo** | *Parigi.* |
| Todesco Vitt., c. Vitt. Em. II, 58 | **Bayreuther-Blätter für Allgemeiner Richard Wagner Verein di Berlino** | *Bayreuth.* |
| Trémant ing. Edoardo, v. Lamarmora 14 | **Le Figaro** | *Parigi.* |
| | **Journal** | *Parigi.* |
| | **Gazette des étrangers** | *Aix-les-Bains.* |

## Corrispondenti diversi di Giornali politici, tecnici, illustrati, di Sport, umoristici e teatrali.

| | | |
|---|---|---|
| Barbero Pier Luigi, v. Urbano Rattazzi 5 | **Cronaca dei Teatri** | *Bologna.* |
| | **Il Piccolo Sport** | *Bologna* |
| | **La Danza** | *Firenze.* |
| | **L'Eco del Verbano** | *Arona* |
| | **La Gioventù** | *S. Maria Capua Vetere.* |
| | **Per l'Arte** | *Parma.* |
| Battù Vincenzo, v. Corte d'Appello 1 | **Calabria** | *Reggio C.* |
| | **Alba del Novecento** | *Mondovì.* |
| Beretta Carlo, v. Nizza 29 | **Il Faro Romagnolo** | *Ravenna.* |
| Bergomi rag. Arturo, v. Silvio Pellico 8 | **Il Menestrello** | *Catania.* |
| Bernardi avv. Luigi, v, Princ. d'Acaja 22 | **Mondo artistico** | *Milano.* |
| Bovi prof. ing. Benvenuto Alessio, v. Accademia Albert. 28 | **Rivista-tecnico-legale per gl'Ingegneri** | *Palermo.* |
| Bragagnolo dott. G., v. S. Quintino 22 | **Provincia di Vicenza** | *Vicenza.* |
| Casalis cav. Onorato, p. S. Martino 1 | **Il Cosmorama** | *Milano.* |
| Cerutti prof. Francesco, v. S. Chiara 34. | **Provincia Pavese** | *Pavia.* |
| Clemente prof. cav. Ant., c. Vitt. Em. II, 84 | **Bellini di Catania** | *Catania.* |
| | **La Lanterna di Pinerolo** | *Pinerolo.* |
| Daviso di Charvensod dott. ing. Carlo, c. Valentino 7 | **Il Monitore tecnico** | *Milano.* |
| De Paoli Attilio, v. Montevecchio 21 | **Il Palcoscenico** | *Milano.* |
| | **Jorick** | *Milano.* |
| Foà Rodolfo, v. Mad. Cristina 20 | **Teatro** | *Milano.* |
| | **Il Flirt letterario** | *Palermo.* |

Gambetta Alessandro, v. S. Chiara 32 . .
Gandolla Gio., v. Basilica 1 . . . . . .
Gaviani Alberto, v. Andrea Doria 13 . .
Giachino A. M., c. Vinzaglio 15 . . . . .
Griglio avv. Giac. A., v. Franco Bonelli 8 .
Luzi Giuseppe, v. Berthollet 5 . . . . .
Marini Riccardo Adalgisio, v. Cavour 39.
Mina Mario, v. Finanze (vicolo del Teatro) .
Morandi Angelo, v. S. Quintino 23 . .
Moreno Giuseppe, v. Napione 16 . . . . .
Musso Federico, p. Castello 22 . . . . .
Penna F. E., v. Accademia Albertina 35 .
Piero A., v. Silvio Pellico 8 . . . . . .
Porta Carlo, c. Vitt. Eman. II. 9 . .
Rocca Attilio, v. Mad. Cristina 37 . . . . .
Rossi G. Dario, v. della Zecca 10 . . .
Terenghi Adriano, v. Ormea 3. . . . .
Toso cav. Flam., c. Vitt. Em. II, 66, Diretl. .
Verona Gustavo, v. Berthollet 2 . . . . .
Zuccaro prof. cav. F. E., v. Saluzzo 44 .

| | |
|---|---|
| **Corriere di Casale** | *Casale.* |
| **Gazzetta dei Prestiti.** | |
| **I fallimenti** | |
| **Il Trovatore** | *Milano.* |
| **Gazzettino dell'Arte dramm.** | *Roma.* |
| **Scaramuccia** | *Firenze.* |
| **Gazzetta di Mondovì** | *Mondovì* |
| **Tresa** | *Luino.* |
| **L'Adriatico** | |
| **Gazzetta di Messina e delle Calabrie** | *Messina* |
| **Gazzetta Sport** | *Milano.* |
| **Frusta Teatrale** | *Milano.* |
| **Illustrazione Militare Ital.** | *Milano.* |
| **L'Arte drammatica** | *Milano.* |
| **La Nuova Pinerolo** | *Pinerolo.* |
| **Per l'Ideale** | *Milano* |
| **Rivista Melodrammatica** | *Milano.* |
| **Arpa.** | *Bologna.* |
| **Rivista Politica Letteraria** | *Roma.* |
| **Popolo Sovrano** | *Milano.* |
| **Lucifero** | *Ancona.* |
| **Gazzetta Ciclistica** | *Firenze* |
| **Domenica giudiziaria** | *Napoli.* |
| **Epoca** | *Napoli.* |
| **Fine di Secolo** | *Cagliari.* |
| **Isola** | *Sassari.* |
| **Italia Commerciale** | *Napoli.* |
| **La Nuova Milano** | *Milano.* |
| **Opinione Nazionale** | *Firenze.* |
| **Roma** | *Napoli.* |
| **Gazzetta Ciclistica** | *Firenze.* |
| **La Critica** | *Bari.* |
| **L'Illustrazione Ciclistica.** | *Milano.* |
| **Mefistofele** | *Bologna.* |
| **Gazzetta d'Acqui** | *Acqui.* |
| **La Bicicletta** | *Milano.* |
| **Vedetta Artistica** | *Firenze.* |
| **Eco dell'Industria** | *Biella.* |
| **Illustrazione Italiana** | *Milano.* |

## Pseudonimi

Per gli indirizzi vedi **Scrittori e Pubblicisti** a pag 627.

*Alberto*, Viriglio Alberto.
*Caramba*, Sapelli Luigi.
*Caronte*, Calleri cav. Arturo.
*Dalsani*, Ansaldi ing. cav. Giorgio.
*Di Esse*, Signorini De Palesi Dante.
*Dott. Alfa*, Berta avv. cav. E. A.
*Fafner*, Berta avv. cav. E. A.
*Fra Calisto*, Cantalupo Calisto.
*Fra Cassa*, Sacerdote dott. Camillo.
*Fra Dolcino*, Colombo Giovanni.
*Fra Incognito*, Beniamino Carlo.
*Fra Kanapa*, Villanis avv. L. A
*Fra Longino*, Armandi cav. avv. G. I.
*Fra Stregone*, Cavalieri Alfonso.
*Fra Tertulliano Tapassia*, Viriglio Alb.
*Guido Guidi*, Gandolla Giovanni.
*Io per tutti*, Demaria Cesare.
*Labor*, Rizzetti comm. Carlo.
*Luigi di San Giusto*, Macina-Gervasio Luigia.
*Mario Leoni*, Albertini cav. Giacomo.
*Pierrot*, Bergomi Arturo.
*Rambler*, Terenghi Adriano.
*Rocca D'Adria*, Algranati Cesare.
*Siro di Rosa*, Rossi G. Dario.
*Suor Filippina*, Vigitello Emilio.
*Tale e Quale*, Signorini De Palesi Dante e Sapelli Luigi.
*Tiochet*, Occhetti C. A.
*Toga-Rosa*, Saragat avv. Giovanni.
*Tullio*, Gancia dott. Alfonso.
*Zero*, Gandolla Giovanni.



## Scrittori e Pubblicisti.

Abate-Daga avv. Pietro, v. Rosine 6.
Albertini cav. Giacomo v. Corte d'App. 6.
Algranati Cesare, v. Moncalvo 7.
Amaratone comm. Angelo, v. Mazzini 48.
Ansaldi cav. ing. Giorgio, v. Rosine 8.
Arcozzi-Masino comm. avv. Luigi, corso Palestro 5.
Armandi avv. cav. Gio. Innocenzo, via S. Massimo 4
Arneudo cav. uff. Marcellino, v. Amedeo Avogadro 6.
Arnzatti avv. Vitt., p. Carlo Em. II, 9.
Baronio avv. Piero, v. S. Secondo 26.
Baudi di Vesme cav. Ces., c. Vinzaglio 27 *bis*.
Beniamino Carlo, v. del Carmine 11.
Bergomi Arturo, v. Silvio Pellico 8.
Bernardi dott. Carlo, v. Princ d'Acaja 22.
Berta avv. cav. Augusto, c. Oporto 28
Bersezio avv. Carlo, v. dei Fiori 54.
Bersezio comm. Vittorio, v. dei Fiori 54.
Bonelli dott Luigi, v. Orfane 25.
Calleri cav. Arturo, v. Viotti 2; abitaz.: v. Botero 1.
Cantalupo Calisto, v. Vanchiglia 20.
Carrera avv. cav. Quintino, v. S. Quintino 21.
Casoli avv. Pier Biagio, v. Moncalvo 7.
Cauda Gius., c. Cairoli 22.
Cavalieri Alfonso, v. Mazzini 36
Cerri cav. avv. Bald., v. Quattro Marzo 12.
Chiara Bernardo, v. Gropello 20.
Ciccarelli avv. Romualdo, v. Belvedere 2.
Clemente prof. cav. Ant., c. Vitt. Em. II, 84.
Collino avv. Gio., c. Vitt. Em. II, 68.
Colombo Giovanni, v. Cernaia 34.
Cominetti Annibale, p. Vitt. Em. I, 5.
Da Camino prof. Vitt., v. Bogino 17.
De Abate avv. Gius., c. Palestro 3.
De-Amicis comm. Edmondo, p. Statuto 18
Demaria Cesare, c. Casale 6.
Depanis avv. cav. Gius., p. S. Carlo 2.
Fià avv. Gius., c. Palestro 1.
Fasolo Oreste, c. Casale 16.
Fenoglio Enrici barone Vinc., v. Venti Settembre 60.
Ferrari Domen., v. Moncalvo 7.
Ferrari Gugl., v. Davide Bertolotti 1.
Ferrero bar. avv. Augusto, v. Sebastiano Valfrè 18 (p. Venezia .
Ferrettini avv. Ernesto, p. Statuto 3.
Franzoi Augusto, v. S. Quintino 11.
Frassati avv. Alfredo, c. Re Umberto 30.
Gancia dott. Alf., v. Arsenale 36 *bis*.
Gandolla Giov., v. Basilica 1.
Ghirardi prof. Gio. Batt., v. Mazzini 46.
Giusiana cav. Luigi, v. Plana 7.
Lanza prof. avv. cav. Domenico, c. Vittorio Eman. II. 72.
Lettel avv. Vittorio, c. Princ. Oddone 65.
Macina-Gervasio Luigia, v. S. Secondo 30.
Malagoli A. Nino, v. Lagrange 43.
Mauri avv. Angelo, v. Moncalvo 7.
Moglia avv. Giuseppe, v. S. Dalmazzo 24.
Mina cav. Ern., c. Princ. Oddone 81.
Montiglio L. Erminio, v. Gioberti 40.
Nasi avv. Carlo, v. Assarotti 3.
Occhetti C. A., v. Galliari 7.
Pietracqua cav Luigi, v Berthollet 40.
Pini avv. Gian Dom., v. Moncalvo 7.
Rizzetti comm. Carlo, depatato, corso Re Umberto 28.
Rosa di S. Marco contessa Celeste, via Sagliano 4
Rossi G. Dario, v. Zecca 10.
Roux avv. comm. Luigi, via Davide Bertolotti 1.
Sacerdote dott. Camillo, v. Vanchiglia 18.
Sapelli Luigi, v. Viotti 2, abitazione: via S Quintino 42.
Saragat avv. Giov., v. Quattro Marzo 5.
Scala avv. Stefano, v. Princ. Amedeo 26.
Signorini De Palesi Dante, v. Berthollet 16.
Terenghi Adriano, v. Ormea 3.
Tinetti sac. Domenico, v. Massena 34.
Traversino Cesare, v. Princ. Tommaso 9.
Troise Ernesto, c. Oporto 13.
Vercesi D. Ernesto, v. Moncalvo 7.
Viarengo avv. Mario, c. Oporto 47.
Vigitello Emilio, v Palazzo di Città 13.
Villanis avv. Alberto, v. Manzoni 2.
Viriglio Alberto, v. Roma 40.

Presso la libreria G. B. PARAVIA e C., via Garibaldi 21-23 trovasi il

**CORSO COMPLETO DI STENOGRAFIA ITALIANA**

secondo il sistema GABELSBERGER-NOE

esposto in XXI Lezioni da RAFFAELE O. D'ISOLA

*Con numerosi esempi ed esercizi pratici*
*e col* **Carattere Stenografico intercalato nel testo**

Prezzo L. **3.50**

# ESPOSIZIONE GENERALE ITALIANA

Corso Massimo d'Azeglio.

L'Esposizione Generale Italiana è posta sotto l'Alta Presidenza di S. A. R. il Principe di Napoli indetta per festeggiare il Cinquantesimo Anniversario della promulgazione dello Statuto, elargito in Torino il 4 Marzo del 1848 dal Magnanimo Re Carlo Alberto. L'Esposizione comprende le seguenti divisioni: *Belle Arti - Arti liberali - Igiene - Previdenza ed Assistenza pubblica - Industrie estrattive e chimiche - Industrie meccaniche e Galleria del lavoro - Elettricità* (internazionale) *- Industrie manifatturiere - Agricoltura - Zootecnica - Prodotti alimentari - Lavoro degli Italiani all'Estero e Colonie italiane.*

## *Comitato Esecutivo*

*Presidente onorario*

Rignon conte Felice, Senatore del Regno, Sindaco di Torino, via Po 14.

*Vice Presidente onorario*

Municchi conte comm. avv. Carlo, Senatore del Regno, Prefetto, p. Castello 10.

*Membri onorari*

Brin comm. Ben., Ministro della Marina.
Danco comm. avv. Edoar., v. S Secondo 37.

*Presidente effettivo*

Villa comm. avv. Tommaso, Deputato al Parlamento, v. S. Domenico 1.

*Vice-Presidenti effettivi*

Bianchi cav. uffic. Ant., v. Assietta 21.
Rabbi cav. Lorenzo, Presid. della Camera di Commercio, v. Garibaldi 20.

*Commissario generale*

Palestrino avv. cav. Paolo, segret.-capo Camera di Commercio, p. Carlo Felice 5.

*Membri*

Badini Confalonieri avv. comm. Alfonso, corso Vitt. Em. II, 86.
Biscaretti di Ruffia conte Roberto, Deputato al Parlamento, p. Cavour 8.
Bona avv. Adolfo, v. S. Domenico 1.
Demichelis comm. avv. Gius., Deputato provinciale, v. Magenta 41.
Diatto cav. Gio. Batt., industriale, via Moncalieri 10.
Dumontel cav. uffic. Federico, consigliere provinciale, p. S. Carlo 2.
Ferrero di Cambiano marchese Cesare, Deput. al Parlam., c. Re Umberto 2.
Leumann cav. uff. Napol., ind., p. Statuto 9.
Luserna Rorengo di Rorà conte Emanuele, c. Duca di Genova 31.
Pellegrini comm. ing. Adolfo, corso Duca di Genova 35.
Riccio comm. ing. Camillo, cons. comun., c. Vitt. Em. II, 44.
Rossi cav. avv. Teofilo, membro della Camera di Comm, c. Vitt. Em. II, 44.
Sacheri comm. ing. Gio., c. Vitt. Em. II, 25.
Scarfiotti avv. cav. Lod., v. Magenta 21.

*Segretario*

Bona avv. Adolfo, v. S. Domenico 1.

## *Commissione Tecnica.*

*Presidente.*

Riccio ing. comm. Camillo, c. Vitt. Em. II, [illegible]

*Vice-Presidente.*

Frescot ing. comm. Cesare, c. Vitt. Em. II, 84.

*Segretario.*

Vicarj ing. cav. Mario, c. Vitt. Em. II, 70.

*Membri.*

Boggio ing. cav. Camillo, v. Ospedale 24.
Bollati ing. comm. Oreste, v. Princ. Tomm. 28.
Brayda ing. cav. Riccardo, c. Siccardi 2.
Casana ing. cav. Severino, v. Princ. Amedeo [illegible].
Caselli ing. cav. Crescentino, c. Vitt. Em. II, 2 oltre Po.
Ceppi ing. prof. conte Carlo, v. Bogino 20.
Ceriana ing. Arturo, v. Principe Amedeo 34.
Demorra ing. cav. Vincenzo, c. Re Umberto [illegible].
Ferrari d'Orsara conte Gius., v. dei Mille 7.
Gilodi ing. cav. Costantino, v. al Monte 9.
Losio ing. cav. Carlo, c. Vitt. Em. II, 88.
Petiti ing. comm. Enrico, c. Siccardi 51.
Pucci-Baudana cav. ing. Giuseppe, v. Carlo Alberto 14.
Reycend ing. prof. comm. Ang., c. Valentino 11.
Salvadori di Wiesenhoff ing. cav. Giacomo, v. dei Mille 5.
Tonta ing. cav. Gius., v. Consolata 12.

## *Commissione di Finanza.*

*Presidente.*

Medici march. Luigi, Senatore del Regno (Venaria Reale).

*Segretario.*

Geisser avv. Alberto, v. Arsenale 33.

*Membri.*

Bollero comm. Marcello.
Ceriana ing. comm. Franc., p. Solferino 11.
Chiesa comm. Michele, deputato, c. Vittorio Eman. II, 91.
Compans di Brichanteau march. Carlo, via S. Teresa 10.
Deregibus cav. Federico, v. Plana 5.
Donn cav. Giovanni, v. S. Tommaso 28.
Floris avv. comm. Bartol., v. Garibaldi 59.
Gullino cav. Bernardino, v. Alfieri 15.
Martini comm. Alessandro, c. Vitt. Em. II, 44.
Pariani avv. comm. Ant, c. Vitt. Eman. II, 80.
Pollone comm. Eug., v. Carlo Alberto 18.
Ranieri-Tenti cav. Giulio, deput., v. Cavour 8.
Rizzetti Spirito, p. Solferino 1.
Rossi comm. Ang., Senatore, v. S. Dalmazzo 28.
Sassoli cav. uff. Arturo, v. Arsenale 8.
Soldati avv. cav. Leopoldo, v. Moncalvo 11.
Zanaroli cav. Egidio, c. Siccardi 31.
Goldmann Cesare (Milano).



## *Commissione Pubblicità e Stampa.*

*Segretario.*

[illegible] avv. Fausto, v. S. Domenico 1.

*Membri.*

[illegible]ttore della *Gazzetta del Popolo*, via [illegible]attro Marzo 12.
[illegible]ttore della *Stampa* (*Gazz. Piemontese*), Davide Bertolotti 1.
[illegible]ttore della *Gazzetta di Torino*, via San [illegible]selmo 1.
[illegible]ttore dell'*Italia Reale* (*Corriere Nazionale*), v. Principe Amedeo 26.
[illegible]ttore del *Pasquino*, v. Ospedale 18.
[illegible]ttore del *Fischietto*, v. Viotti 2.
[illegible]ia avv. cav. E. Augusto, c. Oporto 28-30.
[illegible]ndi avv. cav. G. Innoc., v. S. Massimo 4.
[illegible]rè avv. A., c. Vitt. Em. II, 92.
[illegible]ari Guglielmo, v. Davide Bertolotti 1.
[illegible]elli Luigi, v. Viotti 2.
[illegible]norini De Palesi Dante, v. Berthollet 16.
[illegible]tori cav. Giovanni, v. Finanze 13.
[illegible]rdi prof. G. B., v. Mazzini 45.
[illegible]nchi cav. uff. Antonio, v. Assietta 21.

## DIV. I.
## *Belle Arti.*

*Presidente.*

[illegible]bo Bertone di Sambuy conte Ernesto, Senatore, v. Magenta 29.

*Vice-Presidenti.*

[illegible]ppi conte ing. Carlo, v. Bogino 20.
[illegible]esca di Castellazzo conte Gioachino, via Principi d'Acaja 22.

*Segretario.*

[illegible]mery avv. Gius., v. S. Domenico 1.

*Membri.*

[illegible]vondo comm. Vittorio, v. Napione 2.
[illegible]elli comm. Luigi, c. Cairoli 12.
[illegible]stolfi cav. Leonardo, strada di Francia 25.
[illegible]olandra cav. Davide, c. Massimo d'Azeglio 40.
[illegible]olderini comm. Marco (Moncalieri).
[illegible]avalleri Vittorio, strada d'Orbassano 222.
[illegible]elleani cav. Lorenzo, p. Vitt. Em. I, 7.
[illegible]ollini cav. Carlo, v. S. Massimo 42.
[illegible]ontana cav. Riccardo, v. S. Chiara 80.
[illegible]elardi prof. cav. Pier Celestino, via Accademia Albertina 8.
[illegible]rosso prof. cav. Giacomo, v. Accad. Alb. 8.
[illegible]etiti ing. comm. Enrico, c. Siccardi 51.
[illegible]uadrone cav. Gio. Batt., v. S. Teresa 2.
[illegible]eycend ing. comm. Angelo, c. Valentino 11.
[illegible]icci avv. Gius., v. S. Dalmazzo 28.
[illegible]izzetti cav. uff. Angelo, c. Re Umberto 28.
[illegible]abacchi prof. comm. Odoardo, v. Accademia Albertina 6.
[illegible]urletti cav. Celestino, v. Carlo Alberto 18.

## DIV. II.
## *Arti Liberali.*

### SEZIONE I.
### **Didattica.**

*Presidente.*

[illegible]ontana avv. comm. Leone, p. Vitt. Em. I, 12.

*Vice-Presidente.*

[illegible]'Ovidio prof. comm. Enrico, c. Oporto 30.

*Segretario.*

[illegible]orbelli profess. cav. Edgardo, via Montevecchio 11 *bis*.

*Membri.*

[illegible]erlia prof. cav. Luigi, c. S. Maurizio 19.
[illegible]ersezio avv. comm. Vittorio, v. dei Fiori 54.
[illegible]arle avv. prof. comm. Gius., p. Statuto 15.
[illegible]ibrario avv. comm. Giacinto, v. Mercanti 18.
[illegible]ognetti De Martiis prof. comm. Salvatore, v. della Rocca 36.
Corrado prof. Corradino, p. Vitt. Em. I, 14.
Ferrari Pietrogiorgi ing. prof. cav. Achille, via S. Quintino 5.
[illegible]arizio avv. prof. cav. Eusebio, p. Statuto 13.
[illegible]azzone cav. Luigi, v. Conte Verde 7.
Gioberti avv. comm. Emilio, v. Alfieri 24.
Ghirardi prof. G. B., v. Mazzini 45.
[illegible]itti rag. prof. cav. Vincenzo, v. Garibaldi 21.
[illegible]azzone cav. Luigi, v. Conte Verde 7.
[illegible]irchen prof. Benedetto, v. della Rocca 16.
[illegible]iraglia prof. Matteo, c. Re Umberto 7.
Rho prof. comm. Gioachino, v. dei Mille 36.
Richeri prof. Giacomo, v. Alfieri 26.
Rinaudo prof. comm. Costanzo, v. Robilant 3.
Rossi prof. comm. Pietro, v. Goito 15.
Salvadori prof. conte Tomm., v. Princ. Tomm. 17.
Tedeschi avv. prof. Felice, v. Consolata 1.

### SEZIONE II.
### **Materiale Scientifico.**

*Presidente.*

Jadanza prof. cav. Nicod., v. Mad. Cristina 37.

*Vice-Presidente.*

Mosso prof. comm. Angelo, v. Mad. Cristina 34.

*Segretario.*

Porro prof. Francesco, Palazzo Madama.

*Membri.*

Bardelli Felice, v. Roma 16-18.
Carle prof. comm. Ant., c. Re Umberto 17.
Forlanini dott. prof. Carlo, v. dei Mille 36.
Laura dott. comm. Gio. Batt., v. Cavour 41.
Mattirolo ing. Ettore, v. Carlo Alberto 45.
Opessi cav. Gaetano, c. Raffaello 22.
Pomba cav. Cesare, v. Carlo Alberto 33.
Spinelli Gius., v. Mazzini 2.
Vigliardi-Paravia cav. uff. Carlo, c. Palestro 3.
Zambelli cav. Andrea Cesare, v. Ospedale 16.
Zanotti-Bianco ing. Ottavio, v. Rocca 28.

### SEZIONE III.
### **Arti Grafiche e Industrie affini.**

*Presidente.*

Roux avv. comm. Luigi, v. Davide Bertolotti 1.

*Vice-Presidenti.*

Bocca avv. Giuseppe, v. Carlo Alberto 3.
Marchisio Carlo Alberto, v. Maria Vittoria 6.
Vigliardi-Paravia cav. Giuseppe, v. Alfieri 26.

*Segretari.*

Pomba ing. cav. Gius. Luigi, v. Carlo Alb. 33.
Petrini rag. Vincenzo, v. Pietro Micca 8.

*Membri.*

Bertolero cav. Natale, v. Ospedale 18.
Bona comm. Carlo Eman., v. Ospedale 3.
Casanova cav. uff. Francesco, angolo vie Accademia delle Scienze e Finanze.
Cerri avv. cav. Baldass., v. Quattro Marzo 12.
Crosa cav. Luigi Clemente, v. Orfane 7.
Carpignano Gius., v. Maria Vittoria 28.
Gastaldi Giacomo, v. Vanchiglia 20.
Giani Gius. Mario, v. Roma 22.
Gran Didier cav. Claudio, v. Po 27.
Levi Gius. (Ditta Nebiolo e C.), v. Po 27.
Marietti cav. Consolato, v. Legnano 23.
Moriondo cav. Luigi, v. Carlo Alberto 33.
Pacchiotti cav. Gio., v. Zecca 15.
Pelazza Andrea (Direttore Tipogr. Salesiana), Simondetti cav. Luigi, v. Carlo Alberto 38.

SEZIONE IV.

**Fotografia ed Appar. fotografici.**

*Presidente.*
Dalla Valle march. Luigi, c. Duca Genova 23.

*Vice-Presidente.*
Cantù cav. Luigi, v. Maria Vittoria 3.

*Segretario.*
Guallini avv. Adolfo, v. Legnano 28.

*Membri.*
Berry Achille, v. Roma 1.
Calcina Vittorio, v. Maria Vittoria 11.
Della Chiesa di Cervignasco conte Angelo, v. dei Mille 7.
Gazelli-Brucco di Ceresole conte Paolino, via San Francesco da Paola 14.
Lovazzano Remo, Galleria Geisser.
Nigra ing. Carlo, c. Duca di Genova 17.
Pasquarelli prof. Oreste, v. Mad. Cristina.
Pasta cav. Alessandro, v. Carlo Alberto 23.
Vanetti Gius., p. Vitt. Em. I, 7.

SEZIONE V.

**Arte e Strumenti Musicali.**

*Presidente Onorario.*
Scarampi di Villanova conte Edoardo, via v. Cernaia 15.

*Presidente Effettivo.*
Bolzoni maestro cav. Gio., v. Garibaldi 3.

*Vice-Presidenti.*
Foschini maestro Gaetano, p. Vitt. Em. I, 21.
Mola cav. Gius., v. Nizza 82.

*Segretario.*
Villanis avv. Luigi Alberto, v. Manzoni 2.

*Membri.*
Berra ing. Cesare, v. Princ. Tommaso 31.
Bersano cav. Pier Antonio, v. S. Agostino 17.
Bufaletti maestro Federico, v. Volta 5.
Carta avv. cav. Francesco, v. Po 19.
Castellari prof. cav. avv. Gio., v. Garibaldi 24.
Chanaz di S. Amour march. Carlo, v. dei Mille 9.
Cordero di Pamparato marchese Stanislao, p. S. Carlo 8.
Dalbesio ing. cav. Adolfo, v. S. Franc. Paola 41.
Fassati di Balzola march. Evasio, v. Cavour 30.
Galimberti cav. Gius., v. Sebastiano Valfrè 18.
Giardino avv. Luigi (Pozzo Strada).
Giovannetti prof. cav. Maurizio, v. Carlo Alb. 43.
Guadagnini Franc., v. Garibaldi 2.
Perotti cav. Carlo, ang. v. Ormea e Galliari.
Remondi cav. Roberto, c. Princ. Oddone 12.
Sacerdote avv. cav. Giacomo, v. Accad. Alb. 27.
Thermignon maestro Delfino, v. S. Chiara 8.
Vaninetti cav. Gius., v. Arcivescovado 1.
Vegezzi-Bossi cav. Carlo, c. S. Maurizio 79.

SEZIONE VI.

**Arte Drammatica.**

*Presidenti Onorari.*
Salvini Tommaso.
Ristori Adelaide.

*Vice-Presidente Onorario.*
Cauda Gius., c. Cairoli 22.

*Presidente Effettivo.*
Bersezio comm. Vittorio, v. Fiori 54.

*Vice-Presidente.*
Pagano comm. Carlo Marcello, v. Po 57.

*Segretario.*
Lanza cav. prof. Domenico, c. Vitt. Em. II, 72.

*Membri.*
Albertini cav. Giacomo (Mario Leoni), v. Corte d'Appello 6.
Ansaldi cav. ing. Giorgio (Dalsani), v. Rosine 8.
Bernardi Carlo, v. Principi d'Acaja 22.
Boggio ing. Camillo, v. Ospedale 24.
Calandra Edoardo, v. Pallamaglio 35.
Calleri cav. Arturo (Caronte), v. Viotti 2.
Carrera avv. cav. Quintino, v. S. Quintino 21.
Corrado prof. Corradino, p. Vitt. Em. I, 14.
Deabate avv. Gius., c. Palestro 3.
Fontana Riccardo, v. S. Chiara 80.
Giraud avv. Onorato, v. Private 3.
Mantovani prof. Dino, v. Arsenale 14.
Molineri prof. cav. G. C., v. Mazzini 7.
Musso Federico, p. Castello 22.
Orsi cav. prof. Delfino (Gazzetta del Popolo).
Perussia rag. cav. Gius., v. Stampatori 4.
Pietracqua cav. Luigi, v. Berthollet 40.
Rambosio Pier Luigi, v. Juvara 10.
Sacerdote prof. Camillo, v. Vanchiglia 18.
Sapelli Luigi (Caramba), v. Viotti 2.

DIV. III.

***Previdenza ed Assistenza pubbl.***

SEZIONE I E II.

**Previdenza ed Assistenza.**

*Presidente.*
Mattirolo avv. prof. comm. Luigi, c. Vittorio Emanuele II, 16.

*Vice-Presidente.*
Valperga di Masino conte Cesare, v. Alfieri 18.

*Segretario.*
Marsano avv. Benedetto, c. Vitt. Em. II, 92.

*Membri.*
Aghemo di Perno conte Natale, p. San Giovanni, Palazzo Reale.
Amar cav. avv. Moise, v. Venti Sett. 54.
Berardi avv. cav. Luigi, v. Cernaia 16.
Bonis cav. Carlo, v. Venti Settembre 60.
Bracale avv. Albino, v. Genova 21.
Brocchi cav. Luigi, v. Mazzini 58.
Calliano dott. cav. Carlo, v. Montebello 4.
Castelli avv. F. Gius., v. Assietta 22.
Cerutti avv. comm. Tancredi, v. Fabro 1.
Cognetti de Martiis prof. comm. Salvatore, v. della Rocca 36.
Cognetti de Martiis avv. Raffaele, v. Rocca 36.
Colonna cav. Gius., p. Lagrange 1.
Denis cav. Agostino, v. Pastrengo 15.
Duprè avv. cav. Adolfo, c. Vitt. Em. II, 92.
Errera ing. Adolfo, c. Vitt. Em. II, 95.
Ferrero canon. D. Gius., v. Cottolengo 14.
Ferroglio avv. prof. cav. Gaetano, via Corte d'Appello 9.
Frola avv. comm. Secondo, dep., v. Juvara 10.
Gallinatti avv. comm. Gio., v. dei Mille 9.
Giachino dott. cav. G. B., v. Ponte Mosca 23*b*.
Guyot cav. prof. Vittorio, Villa della Regina.
Mariano not. cav. Guglielmo, v. Assarotti 2.
Meille cav. Paolo, c. Vitt. Em. II, 97.
Pagano comm. Carlo Marcello, v. Po 57.
Pasquali avv. cav. Ernesto, v. Garibaldi 59.
Peyrot-Zürcher Davide, v. Pio Quinto 15.
Pinchia avv. cav. Eman., deput., v. Mazzini 14.
Poli avv. Gio., deputato, c. Oporto 40.
Pulciano ing. cav. Melchiorre, v. Cavour 12.
Reymond dott. cav. Carlo, v. S. Dalmazzo 15.
Ricci march. Vincenzo, v. Assietta 48.
Ricci des Ferres barone Carlo, v. Bogino 12.
Rosano cav. Camillo, colonn., v. Sagliano 1.
Rovere cav. Cesare v. dei Mille 7.
Rua sac. prof. D. Michele, v. Cottolengo 32.



Scavia avv. comm. Gio., v. Sagliano 4.
Stern A. Giuseppe, v. Priocca 4.
Strada ing. Ernesto, c. Duca Genova 4.
Tivoli comm. Federico, v. Arsenale 38.
Turco Giuseppe, v. Venti Sett. 40.
Voglienti avv. Augusto, p. Vitt. Em. I, 23.
Valabrega avv. Davide, v. Mad. Cristina 8.
Vicarj ing. cav. Mario, c. Vitt. Em. II, 70.
Zoppis Ernesto, v. Amedeo Avogadro 16.

SEZIONE III.

**Igiene - Medicina - Biologia e Antropologia.**

*Presidente Onorario.*
Bruno comm. dott. prof. Lorenzo, senat., via Cavour 5.

*Presidente.*
Bizzozero dott. prof. comm. Giulio, senatore, v. Campana 34.

*Vice-Presidente.*
Lulda ing. cav. Stanislao, c. Duca Genova 17.

*Segretario.*
Salsotto dott. cav. Giovenale, c. Vitt. Em. II, 32.

*Vice-Segretario.*
Ostorero dott. Mario, v. Maria Vittoria 52.

*Membri.*
Abba dott. Franc., v. Galliari 27.
Balp dott. cav. Stefano, v. Princ. Amedeo 29.
Bassi comm. prof. Roberto, v. Burdin 6.
Bergesio cav. dott. prof. Libero, piazza Carlo Emanuele II, 9.
Bergöen dott. cav. Agenore, c. Siccardi 4.
Bertoldo dott. Gio., v. Ospedale 26.
Berruti dott. comm. Gius., p. Vitt. Em. I, 13.
Buridani dott. cav. Paolo Emilio, via Venti Settembre 54.
Colliex cav. dott. Jacopo, v. Venti Sett. 7.
Corradini ing. Franc., c. Oporto 40.
Eula avv. dott. D. C. (Mombaruzzo).
Ferrero di Cavallerleone dottor cav. Luigi, Ten. Colonnello, v. Venti Sett. 20.
Foà prof. comm. Pio, c. Valentino 40.
Gamba dott. comm. Alberto, c. Vitt. Em. II, 30.
Giacomini prof. cav. Carlo, c. Vitt. Em. II, 18.
Giacosa dott. cav. Piero, v. Pallamaglio 31.
Lava dott. prof. Gio., v. Montevecchio 11 *bis*.
Lombroso prof. cav. uff. Cesare, v. Legnano 26.
Losio ing. cav. Carlo, c. Vitt. Em. II, 88.
Marro comm. prof. Antonio, v. Cernaia 40.
Martini dott. cav. Luigi, v. Barbaroux 2.
Mazza dott. prof. Carlo, v. Campana 34.
Montaldo dott. comm. Gius., c. Vitt. Em. II, 82.
Pagliani dott. prof. comm. Luigi, v. Rocca 49.
Perroncito prof. comm. Ed., c. Valentino 40.
Ramello dott. comm. Candido, v. Carlo Alb. 18.
Rodina dott. cav. Gaspare, p. S. Martino 5.
Roggero dott. Ugo, v. S. Chiara 10.
San Quirico dott. cav. Carlo, v. Campana 37.
Soave dott. Marco, c. Raffaello 30.
Tacconis dott. cav. Camillo, v. Garibaldi 13.
Toselli dott. cav. Enrico, p. Statuto 18.
Vandoni dott. Pietro, c. Palestro 10.
Vinaj dott. cav. G. Scipione, c. Re Umberto 8.

**Aggregati per l'Ingegneria Sanitaria.**

Bolzon ing. Gius., c. Vitt. Em. II, 70.
Caselli ing. cav. prof. Crescentino, c. Vittorio Eman. II, 2 oltre Po.
Nuvoli ing. cav. Risbaldo, v. Pio Quinto 14.
Peyroleri ing. barone Alfredo, v. Rocca 16.
Reycend ing. comm. G. Angelo, c. Valentino 11.
Salvadori ing. cav. Giacomo, v. dei Mille 5.

**Commissione Operaia.**

*Presidente Onorario.*
S. E. Luzzatti comm. Luigi (Roma).

*Presidente.*
Frisetti avv. cav. Taneredi, v. Garibaldi 40.

*Vice-Presidente.*
Mussa comm. Luigi, v. Bonafous 8.

*Segretari.*
Arneudo Gius. Isidoro, v. Amedeo Avogadro 6.
Alloati avv. cav. Enrico, v. Corte d'Appello 7.

*Membri.*
Arneudo cav. uff. Marc., v. Amedeo Avogadro 6.
Audifredi cav. Adriano (Collegno).
Bodoira Lorenzo, v. Galliari 12.
Borsetti Carlo Stefano, v. Massena 51.
Bosio Giacomo, c. Vitt. Em. II, 24.
Cognetti De Martiis prof. comm. Salvatore, v. della Rocca 36.
Ferraris cav. uff. Carlo, v. Cernaia 26.
Gianolio Dalmazzo, v. Ormea 21.
Martina cav. Gio., v. Buniva 23.
Martinotti Domenico, v. S. Franc. Paola 37.
Navone Gius., c. Regina Margh. 127.
Pascoli Pietro, v. Venti Sett. 36.
Peroni dott. cav. Giacomo, v. Montebello 19.
Repettati geom. Gaetano, v. Barbaroux 36.
Sacerdote avv. cav. Salvatore, c. Vinzaglio 27.
Serra cav. Gian Giacomo, v. Princ. Amedeo 51.
Solera Lodovico, v. Baretti 25.
Trivero cav. Enrico, v. Marco Polo 12.
Vautero Felice, v. S. Massimo 47.

DIV. IV.

***Industrie Estrattive e Chimiche.***

*Presidente.*
Cossa ing. prof. comm. Alf., c. Vitt. Em II, 87.

*Vice-Presidenti.*
Dellachà cav. Ambrogio, v. Lamarmora 16.
Rovello ing. cav. Alberto, v. Maria Vitt. 52.

*Segretario.*
Serono dott. cav. Cesare, v. Mazzini 58.

*Membro.*
Alman cav. Felice, v. Accad. Albertina 5.
Aubert cav. Luigi, v. Monte di Pietà 21.
Bastogi cav. Carlo, c. Re Umberto 25.
Bonacossa ing. prof. Alessandro, v. Napione 5.
Fino prof. Vincenzo, v. Arsenale 33.
Foa cav. Benedetto, v. Cavour 16.
Fubini prof. Simone, c. Vitt. Eman. II, 67.
Girardi Giacomo, v. Cottolengo 148.
Lanza cav. Michele, v. Giannone 1.
Mattirolo ing. Ettore, v. Carlo Alberto 45.
Porro dott. prof. Benedetto, v. Deposito 5.
Rabbi Carlo, v. Aosta 37.
Ratti cav. Ernesto, v. Genova 15.
Rognone cav. uff. Carlo, v. Ospedale 36.
Rossetti Oscar, p. Castello 25.
Rotondi ing. prof. cav. Ermeneg., c. Oporto 35.
Sclopis ing. cav. Vitt., v. Davide Bertolotti 2.
Spezia ing. cav. prof. Giorgio, v. Accademia Albertina 21.
Villanis Amedeo, c. Oporto 28.

DIV. V.

***Industrie Meccaniche e Galleria del Lavoro.***

*Presidente.*
Berruti comm. ing. Giacinto, Direttore del Museo Industriale, c. Vitt. Em. II, 70.

*Vice-Presidente.*
Frescot comm. ing. Cesare, c. Vitt. Em. II, 84.

*Segretari.*
Fadda ing. cav. Stanislao, c. Duca Genova 17.
Giovara ing. Carlo, v. Baretti 9.

*Membri.*
Allasia ing. comm. Filiberto, p. Vitt. Em. I, 10.
Amoretti ing. cav. Paolo, v. Giannone 18.
Ansaldi cav. Michele, v. Ponte Mosca 38-40.
Bertoldo ing. profess. cav. Giuseppe (Pozzo Strada 92 *bis*.
Bonelli ing. cav. Enrico, v. Sacchi 18.
Bottiglia ing. prof. cav. Angelo, v. Mazzini 29.
Candellero ing. cav. Calisto, v. Garibaldi 49.
Cappa ing. prof. cav. Scipione, v. Rocca 23.
Chiazzari ing. comm. Orazio,. v. Venti Sett. 5.
Crosa ing. comm. Vincenzo, v. Cernaia 11.
Cuttica di Cassine ing. march. Giuseppe, via Goito 8.
Decugis ing. Lorenzo, v. Moncalieri 31.
Ferraris ing. Dante, v. Cavour 46.
Francesetti di Mezzenile ing. Carlo, via Consolata 11.
Galassini ing. prof. Alfredo, p. Carlo Em. II, 9.
Levi ing. Adamo, Galleria Nazionale.
Martina cav. Giovanni, v. Buniva 23.
Moreno ing. cav. Ottavio, c. Vitt. Em. II, 71.
Penati ing. prof. cav. Ces., v. Orto Botanico 30.
Piana comm. Gio., v. Carmine 26.
Thovez ing. cav. Cesare, c. Vitt. Em. II, 59.
Thovez ing. Ettore, c. Vitt. Eman. II, 59.
Vottero ing. Giacomo, v. Accad. Albertina 37.

**Delegazione**
**del Ministero della Guerra.**

Allasson cav. Ugo, ten. colon., v. della Rocca 21.
Sapellaro colonn. Michele, Direttore della Fonderia di Torino.
Luda di Cortemiglia cav. Edoar., v. Ospedale 11.

**Delegazione**
**del Ministero della Marina.**

Lettieri cav. ing. Alfredo, Capo Ufficio Tecnico R. Marina (Genova).
Lovera di Maria comm. Giuseppe, vice-ammiraglio, v. Rossini 6.
Pilo-Manca conte Tommaso, capitano di vascello in ritiro, c. S. Martino 8.

## DIV. VI.
## *Commissione di Elettricità.*
(INTERNAZIONALE).

*Presidente.*
Pescetto ing. cav. Federico, ten. colonnello, corso Re Umberto 42.
*Vice-Presidente.*
Naccari ing. prof. Andrea, v. S. Anselmo 6.
*Segretario.*
Candellero ing. cav. Calisto, v. Garibaldi 49.
*Membri.*
Arnò ing. Riccardo, v. S. Anselmo 24.
Bacci ing. Carlo, v. Pietro Micca 20.
Barberis ing. Gio., v. Rocca 6.
Burzio ing. Ant., strada Francia 9.
Caramagna ing. Aristide, v. Barolo 22.
Cuttica di Cassine ing. march. Giuseppe, via Goito 8.
Diatto ing. Alfredo, p. Gran Madre di Dio 12.
Giustetti cav. Umberto, v. Maria Vitt. 13.
Lombardi prof. Luigi, c. Oporto 35.
Maffiotti ing. cav. Gio. Batt., v. Assietta 3.
Maternini ing. Franc., v. Arsenale 42.
Morelli ing. Ettore, c. Vinzaglio 19.
Morra cav. ing. Pietro Paolo, v. Cavour 24.
Schultz ing. Giorgio, Direttore Soc. Anonima Elettricità Alta Italia, v. Mercanti 18.
Siracusa, ing. Dirett. Società Cruto, v. Venti Settembre 56.
Spezia cav. ing. Luigi, perito mecc., v. Scuole 5.
Tedeschi ing. Vittorio, p. Solferino 8.
Thovez ing. Ettore, c. Vitt. Em. II, 59.

## DIV. VII.
## *Industrie Manifatturiere.*

### SEZIONE I.
### Bacologia, Sete e Seterie.

CLASSE I. — **Bacologia.**

*Presidente.*
Allasia comm. ing. Filib., p. Vitt. Em. I, 10.
*Membri.*
Debernardi cav. G. B., v. Roma 40.
Ferreri cav. uff. Casimiro, v. Nizza 17.
Marini cav. geom. Aless., v. Carlo Alb. 9.
Rittatore Alfonso Domenico, c. Vitt. Em. II, 40.
Siccardi avv. comm. Ferd., v. San Francesco da Paola 12.

CLASSE II. — **Sete.**

*Membri.*
Bertoldo Andrea, v. Ospedale 26.
Cassinis ing. Ferd., v. Bogino 25.
Capriolo cav. Eman., v. Arcivescovado 10.
Ceriana cav. Vincenzo, p. Cavour 9.
Chicco cav. Eugenio, v. Carlo Alb. 18.
Dumontel cav. Eugenio, p. S. Carlo 2.
Duprè avv. cav. Adolfo, v. Maria Vittoria 18.
Duprè Ernesto, v. Maria Vittoria 18.
Gaggini Enrico, v. Bogino 12.
Giorgis cav. Camillo, v. Carlo Alberto 43.
Giretti avv. cav. Edoardo (Bricherasio).
Marino Tommaso, v. Ospedale 11.
Sacerdote cav. Ezechia, v. Maria Vittoria 26.

CLASSE III. — **Seterie.**

*Membri.*
Bersanino cav. Giuseppe.
Chapuis cav. Gio., v. Pietro Micca 1.
Debenedetti, della Ditta Depetris, galleria Subalpina.
Delleani cav. Gaspare, p. Castello 23.
Ferraris Paolo, c. Reg. Margherita 43.
Piovano Gius., v. Alberto Nota 5.
Sazia Enrico (Ditta Solei), v. Gaud. Ferrari 6.
Thovez ing. prof. cav. Cesare, c. Vitt. Em. 59.

### SEZIONE II.
### Filati e tessuti di lana

*Vice-presidente.*
Rizzetti comm. Carlo, deputato, corso Re Umberto 28.
*Segretario.*
Canova Virginio, v. Cernaia 28.
*Membri.*
Acino Domenico, v. Alfieri 19.
Bona cav. Basilio (Caselle).
Cerino-Zegna comm. Ant., c. Beccaria 2.
Charbonier cav. Giulio, v. Venti Sett. 36.
Maganza Angelo, v. S. Agostino 16.
Magni rag. cav. Gius., c. Duca di Genova 39.
Ubertalli cav. Pietro, c. Oporto 17.

### SEZIONI III E V.
### Filati e tessuti di cotone. Preparazione, Candeggio. Tintura e stampe di tessuti.

*Vice-Presidente.*
Rey cav. Giacomo, v. S. Dalmazzo 24.
*Segretari.*
Simondetti Camillo, v. Po 11.
Leumann ing. Ermanno, p. Statuto 9.



*Membri.*
Abegg Augusto, v. Ponza 2.
Abrate cav. Antonio, c. Emilia 4.
Bevilacqua Alfonso, ang. v. Genova e Pietro Micca.
Bocco Vincenzo, v. Carlo Promis 5.
Bonansio Michele, c. Re Umberto 10.
Chiesa cav. Felice, c. Oporto 26.
Chiesa cav. Innocente, v. Milano 1.
De Planta Rodolfo, v. Donati 12.
Donini Ambrogio, c. Re Umberto 8.
Frontini Gio. di Saba, v. Maria Vittoria 58.
Giuliot Stefano, c. Siccardi 47.
Hans von Külmer, v. Pietro Micca 15.
Leumann ing. Felice, p. Statuto 9.
Marron G., v. Gioanetti 1.
Pinnatti Enrico, v. Botero 12.
Pozzo cav. Alberto, v. Assietta 31.
Zoppi Alessandro, c. Vitt. Em. II, 73.

### SEZIONE IV.
### Filati e tessuti di canapa. lino, juta, crine, cocco, amianto, ecc

*Vice-Presidente.*
Carasso cav. Luigi, v. Carlo Alberto 9.
*Segretario.*
Talucchi Vespasiano, v. Donizetti 1.
*Membri.*
Albasini Ettore, v. S. Donato 66 *bis*.
Barbero Luigi, v. Arsenale 38.
Calciberti, della Ditta Cuniberti, Goria e Bossolino, ang. v. Garibaldi e Milano.
Martiny cav. Franc., v. Pietro Micca 5.
Moda Alfredo (Giaveno).
Prever cav. Francesco, c. Vitt. Eman. II, 84.
Vigo cav. Gius., c. S. Martino 3.

### SEZIONE VI E VII.
### Indumenti ed abbigliamenti dell' uomo. Gomma elastica e tess. impermeab.

*Presidente.*
N. N.
*Vice-Presidente.*
Aymonino cav. Alessandro, v. Mad. Cristina 11.
*Segretari.*
Bona Vittorio, v. Bogino 34.
Tedeschi ing. Giuseppe, barr. di Lanzo 101.
*Membri.*
Beraud Michele, v. Palazzo di Città 11.
Bevilacqua G. B., c. Palermo 2.
Bianchi cav. Napoleone, p. Castello 26.
Bosio cav. Augusto, c. Siccardi 26.
Cappa Oreste, v. Venti Sett. 76.
De Gaspari cav. Gaetano, p. Castello 19.
Della Rocca Andrea, p. Castello 25.
Grosso Alberto, v. Roma 7.
Mercandino cav. Giacomo, v. Lagrange 20 *bis*.
Merlo Angelo, v. Lagrange 16.
Meraghi cav. Ant., v. Lagrange 31.
Mongini Carlo, p. Carlo Felice 12.
Rattignone Vitt., v. Po 2.
Savonelli e C., v. Po 1.

### SEZIONE VIII.
### Cuoi, Pelli ed industrie affini.

*Presidente.*
Scaralunga cav. G. B. (Biella).
*Vice-Presidenti.*
Martinolo Angelo, v. S. Domenico 5.
Mongini Ernesto, v. Ancona 2.

*Segretario.*
Durio Achille, Madonna di Campagna.
*Membri.*
Azimonti cav. Gius., v. S. Donato 88.
Andreis Ettore, v. Ponte Mosca 18.
Bocca Andrea, v. Alfieri 19.
Bruno Domenico fu Gius., S. Pietro Vincoli 15.
Chapot L., v. Consolata 7.
Durio Secondo, S. Pietro Vincoli al Fortino.
Festa Ernesto, v. Bellezia 5.
Fiorio cav. Cesare, v. Garibaldi 13.
Martinolo Vincenzo, c. Vercelli 45.
Martinolo Gio., v. S. Quintino 36.
Ponzini cav. Ercole, c. Re Umberto 8.
Rivella Bartolomeo, strada R. Parco 1.
Romana Franc., v. S. Giobbe 8.
Schiapparelli dott. Cesare, Mad. di Campagna.
Vissetti Vincenzo, v. Bellezia 17.

### SEZIONE IX.
### Carta ed affini.

*Vice-Presidente.*
Siccardi comm. Ferdin., v. S. Franc. Paola 12.
*Segretario.*
Simondetti Alberto, v. Po 11.
*Membri.*
Blanc Giulio, v. Bogino 20.
Crosazzo Luigi, Direttore Cartiera Salesiana.
Franco cav. uff. Gio., p. Maria Teresa 4.
Leberuf Carlo della Ditta L. De Medici.
Pansa cav. Gio., v. Misericordia 3.
Sezzano cav. Carlo, v. Alfieri 9.
Visconti cav. Angelo, v. Legnano 33.

### SEZIONE X.
### Mobili ed utensili in legno.

*Vice-Presidente.*
Negri cav. prof. Pasquale, v. Fiori 30.
*Segretario.*
Martinotti cav. Federico, v. Barbaroux 9.
*Membri.*
Gamara Ant., v. Reggio 17.
Gasperini cav. Luigi, v. Maria Vitt. 28.
Guglielminetti Marziano, v. Martinetto 9.
Quartara comm. Gius., ang. v. Saluzzo 15.
Sandrone prof. Enrico, v. S. Dalmazzo 24.

### SEZIONE XI.
### Mobili e lavori in metallo.

*Vice-Presidente.*
Biancotti cav. Pietro, v. Arsenale 6.
*Segretario.*
Canova geom. Pietro, v. S. Quintino 9.
*Membri.*
Alliora avv. Giovanni, v. Bogino 4.
Carcano cav. Salvatore, c. Reg. Margherita 152.
Carello, Ditta frat. Carello, v. S. Massimo 31.
Castello Prospero, v. Cibrario 50.
Cravero Franc., v. Cavour 17.
Demaria cav. Gius., v. Garibaldi 45.
Galli Ant., ang. v. Cellini e dei Fiori.
Giani cav. Gius., v. dei Fiori 27.
Mazzola Gius., v. Mad. Cristina 111.
Mussa ing. Teresio, v. Bonafous 8.
Pistono, della Ditta Poesio e Pistono, via Bonzanigo 3.
Sperati cav. Emilio, strada R. Parco 36.
Vinca ing. Ant., p. S. Giulia 11.
Way, della Ditta Way e Pelizzone, v. Barolo 19.

SEZIONE XII.

**Arredi e finimenti di abitazioni**

*Vice-Presidente.*
Vigna Costantino, v. Barbaroux 26.
*Segretario.*
Musso Carlo, c. Vinzaglio 29.
*Membri.*
Arnaldi geom. Carlo, v. Venti Sett. 71.
Bocchio Angelo, strada di Francia 11.
Bocchis Osiride, v. Baretti 18.
Bissattini Vittore, v. Garibaldi 4.
Bocca cav. Franc., v. Giulio 19.
De Gaspari Gio., v. Principi d'Acaja 27.
Gardino Biagio, c. Sommeiller 23.
Germano, della Ditta Germano frat. e sor., v. S. Quintino 30.
Lucco Luigi, p. Madonna degli Angeli 2.
Mongini Vincenzo, v. Po 40.
Penotti Gio., v. Lagrange 24.
Piatti Edoardo, v. Carlo Alberto 22.
Pichetto Gius., c. Vitt. Em. II, 21.
Porta ing. cav. G. B., v. Goito 16.
Rezzonico Edoardo, v. Bava 19.

SEZIONE XIII.

**Ceramiche e Vetrerie.**

*Vice-Presidente.*
Janetti cav. Franc., v. Po 6.
*Segretario.*
Chiotti Gius., v. Garibaldi 14-16.
*Membri.*
Buscaglione cav. Giacomo, v. Monte Pietà 15.
Chiaves ing. Ermanno, v. Assietta 24.
Macario cav. Ant., v. Gaudenzio Ferrari 11.
Saroldi cav. Luigi (Martinetto).

SEZIONE XIV.

**Orefiicerie, Gioiellerie ed Argent.**

*Vice-Presidente.*
Musy cav. Amedeo, v. Po 1.
*Segretario.*
Bevilacqua Edoardo, v. Po 6.
*Membri.*
Amerio Secondo, c. Valdocco 3.
Franco Franc., v. Alfieri 4.
Fumagalli cav. Enrico, c. Valdocco 3.
Marchisio Felice, v. Po 39.
Martina Pietro, v. Balbo 9.
Marty G. B., v. Barbaroux 2.

SEZIONE XV.

**Minuterie, fiori artificiali, oggetti di fantasia, ecc.**

*Vice-Presidente.*
Ferrero Adolfo, ang. v. Pietro Micca e Viotti.
*Segretario.*
Caula Natale, v. Roma 20.
*Membri.*
Bonini Gerardo, v. Roma 34.
Borello Giuseppe, c. Vinzaglio 26.
Bruno Stefano, p. Castello 18.
Goëtz Gustavo, v. Torino 6.
Labriola frat., v. Roma 1.
Minola Cesare, ang. v. Garibaldi e Misericordia.
Panighetti frat., p. Castello 22.
Righini Desiderio, p. Castello 18.

SEZIONE XVI.

**Prodotti di più industrie.**

*Vice-presidente.*
Montù cav. Roberto, v. Ospedale 41.
*Segretario.*
Sella Tancredi, p. Vitt. Eman. I, 10.
*Membri.*
Chiola cav. Enrico, v. Mad. Cristina 6.
Dalbesio ing. cav. Adolfo, v. S. Fr. da Paola 5.
Gilardini cav. Pietro, v. Ponte Mosca 18.
Gilodi ing. Costantino, v. al Monte 9.
Rovere cav. Cesare, p. S. Carlo 11.
Smeriglio prof. D. E., p. Carlo Em. II, 8.
Thomas, della Ditta Thomas e Bazzi, v. S. Franc. da Paola 41.
Perdomi R. (Ditta Haasenstein e Vogler), v. S. Teresa 2.
Pozzo comm. Giacinto, v. Nizza 42.

DIV. VIII.

***Industrie Agricole.***

SEZ. I E II.

**Agricoltura.**

*Presidente.*
Arcozzi-Masino avv. comm. Luigi, c. Palestro 5.
*Vice-Presidente.*
Ottolenghi comm. Leonetto, v. Scuole 5.
*Segretari.*
Armandi cav. avv. G. L., v. S. Massimo 4.
Zecchini ing. prof. cav. Mario, v. Mazzini 10.
*Membri.*
Besson Filippo, strada di Francia 45.
Bonis cav. Carlo, v. Venti Sett. 60.
Campredon d'Albareto conte Em., c. Oporto 47.
Canonico Silvio, nel Dock e c. Siccardi 53.
Cartello cav. Franc., p. Gran Madre di Dio 6.
Casalis comm. Bart., senatore, c. Vitt. Em. II, 64.
Della Chiesa di Cervignasco conte Angelo, v. dei Mille 7.
Falchero cav. Luigi, v. Venti Sett. 69.
Fettarappa ing. cav. Giulio, v. Lagrange 29.
Galateri di Genola conte Annibale.
Garelli avv. cav. Franc., v. Venti Sett. 5.
Jemina prof. cav. uff. Augusto, v. Roma 20.
Massa Carlo, v. Cottolengo 87.
Mosca comm. Luigi, v. Mazzini 31.
Prato avv. comm. G. B., c. Vinzaglio 3.
Rebaudengo conte avv. Eug., v. Carlo Alberto 40.
Rovasenda di Rovasenda conte Giuseppe, via Arcivescovado 6.
Savio Silvestro, barr. Martinetto.
Sanquirico prof. cav. Carlo, v. Campana 37.
Scott Alfonso, p. Castello 18 e 26.
Spanna cav. avv. Gius., Val S. Martino 176.
Strambio avv. Annibale, c. Vitt. Em. II, 76.
Vercellone avv. cav. Vittorio, v. Cernaia 40.
Vignola comm. Filippo, c. Vitt. Em. II, 61.

**Floricoltura**
**Orticoltura e Frutticoltura.**

*Presidente*
Della Chiesa di Cervignasco conte Angelo, v. dei Mille 7.
*Vice-presidente*
Roda prof. Giuseppe, v. Thesauro 2.
*Segretari*
Armandi cav. avv. G. L., v. S. Massimo 4.
Spanna cav. Giuseppe, Valle S. Martino 176.
*Membri*
Besson Filippo, strada di Francia 45.
Mariani Angelo, Dirett. Giardini municipali.
Radaelli cav. Giuseppe, c. Sommeiller 9.
Savio Silvestro, barr. Martinetto.
Voglino prof. Pietro, v. Garibaldi 24.



SEZIONE III.

**Prodotti Alimentari.**

*Presidente.*
[illegible] ing. cav. Cesare, c. Vitt. Em. 42.
*Vice-Presidente.*
[illegible]ger G., v. S. Donato 66.
*Segretario.*
[illegible]chon Alessandro, strad. Stupinigi 7.
*Membri.*
[illegible]o Stefano, v. Andrea Doria 6.
[illegible]udi avv. cav. G. L., v. S. Massimo 4.
[illegible]ri Gio., v. Mercanti 14.
[illegible]ghieri Andrea, c. Vitt. Em. II, in fondo.
[illegible] cav., dirett. Molini di Collegno, corso [illegible]. Em. II, 44.
[illegible]o Giorgio, v. Berthollet 7.
[illegible]sch I., c. Principe Oddone 81.
[illegible] cav. Camillo, p. S. Carlo 2.
[illegible]aldi cav. Cesare, c. Re Umberto 8.
[illegible]o Gio., strada R. Parco 3.
[illegible]ero Carlo (Ditta), v. Bellezia 7.
[illegible]olfi Pietro, Dock.
[illegible]di Pietro, v. Nizza 13.
[illegible]udi Alberto, Barriera Nizza 126.
[illegible]hesi cav. Endimio, v. Mazzini 44.
[illegible]notti dott. Federico, v. Pio Quinto 14.
[illegible]o Domenico, v. Torino 2.
[illegible]no cav. Edoardo, p. Castello 25.
[illegible]ondo cav. Ettore, p. S. Carlo 6.
[illegible]zza Bartolomeo, Dock.
[illegible] Gaetano, v. Volta 5.
[illegible]sato Antonio, v. Po 39.
[illegible]setti Antonio, v. Cavour 21.
[illegible]ana Gius., p. Castello 23.
[illegible]ano Gius., p. Lagrange 1.
[illegible] Silvio, v. Mantova 35.
[illegible]go cav. Bernardo, v. Allioni 18.
[illegible]mone Gustavo, v. Lagrange 23.

SEZIONE IV.

**Zootecnica.**

*Presidente.*
Della Chiesa di Cervignasco conte Angelo, v. dei Mille 7.
*Membri.*
Agnemo di Perno conte Natale, pal. Reale.
Agnelli Giovanni, v. Cernaia 30.
Bassi prof. comm. Roberto, v. Burdin 6.
Borrelli nob. Tommaso, v. Bogino 15.
Bruno Bertone di Sambuy conte Ernesto, v. Magenta 29.
Bertinetti cav. Ant., magg. veter. al 1° Corpo d'Armata.
Capietti Giuseppe, v. Zecca 7.
Casalegno Luigi, p. Em. Filiberto 6.
Compans di Brichanteau march. Carlo, via S. Teresa 10.
Della Valle march. Luigi, c. Duca Genova 23.
Ercoli prof. Ferruccio, *Segret.*, v. Nizza 71.
Duca Genova di Pettinengo conte Eugenio, via Napione 6.
Gromis di Trana conte Gualberto, v. Montevecchio 22.
Gazelli di Rossana conte Marco, v. Cavour 13.
Lucerna di Rorà march. Maur., v. Cavour 13.
Morelli conte Paolo, p. Carignano 6.
Nasi cav. Roberto, v. Pescatori 11.
Quadrone cav. G. B. pittore, v. S. Teresa 2.
Roggero Mario, v. Po 1.
Salvadori conte prof. Tommaso, v. Principe Tommaso 17.
Vignola comm. Filippo, c. Vitt. Em. II, 61.
Venuta dott. Antonio, v. Nizza 52.

DIV. IX.

***Lavoro degli Italiani all'estero e Colonie.***

*Presidente Onorario.*
S. A. R. il Duca degli Abruzzi.
*Presidente.*
Peiroleri bar. Augusto, Ministro Plenipotenz. e Inviato straord., Senatore, v. della Rocca 16.
*Vice-Presidente.*
Cora comm. prof. Guido (Roma).
*Segretario.*
Iannacone avv. P., v. Bonafous 2.
*Membri.*
Barberis ing. Luigi, v. Po 18.
Baudi di Vesme E., capit. 72° fanteria.
Bonelli dott. Luigi Giorgio, v. Orfane 26.
Bruno comm. Gian Dom., c. Vitt. Em. II, 68.
Bruno dott. prof. comm. Lorenzo, senatore v. Cavour 5.
Casana avv. cav. bar. Ernesto, v. Mille 22
Carta avv. cav. Franc., v. Po 19.
Ceriana ing. cav. Arturo, v. Princ. Amedeo 34.
Cinzano cav. Enrico, v. Alfieri 21.
Corinaldi cav. Cesare, v. S. Quintino 19.
Covino prof. dott. Andrea.
Deamicis comm. Edmondo, p. Statuto 18.
Dellachà Giuseppe (Moncalieri).
Einaudi dott. Luigi, v. Po 18.
Fiorio cav. Cesare, via Garibaldi 13.
Franzoi Augusto, via S. Quintino 11.
Geisser avv. Alberto, v. Arsenale 33.
Giretti avv. Edoardo (Bricherasio).
Gloria conte Giuseppe, v. Corte d'Appello 13.
Martini comm. Alessandro, c. Vitt. Em. II, 44.
Masè-Dari avv. Eugenio, v. Garibaldi 5.
Peliti cav. Federico (Carignano).
Ponzini cav. Ercole, c. Siccardi 26.
Porro conte cav. Carlo, ten. colonn. di Stato Maggiore, c. Oporto 41.
Revelli dott. prof. Paolo, v. Galliari 12.
Scagliotti Giacomo, c. Re Umberto 11.
Schiaparelli prof. cav. Ernesto, v. Accademia delle Scienze 4.
Santangelo Spoto prof. avv. Ippolito, via del Deposito 3.
Spurgazzi dott. Gio. Maurizio, c. Palestro 9.
Valenzano cav. Efisio, v. Cavour 8.

**Esplorazioni.**

*Presidente.*
Cora comm. prof. Guido (Roma).
*Vice-Presidente.*
Porro conte cav. Carlo, ten. colonn. di Stato Maggiore, c. Oporto 41.
*Segretario.*
Revelli prof. Paolo, via Galliari 12.

**Emigrazione e Colonie.**

*Vice-Presidente.*
Geisser avv. Alberto, v. Arsenale 33.
*Segretario.*
Iannacone avv. P., v. Bonafous 2.

**Commercio.**

*Presidente.*
Cora comm. prof. Guido (Roma).
*Vice-Presidente.*
Corinaldi cav. Cesare, v. S. Quintino 19.
*Segretario.*
Einaudi dott. L., v. Po 18.

### *Concorso internazionale per vetture automobili*

*Presidente.*

Penati ing. prof. cav. Cesare, v. Orto Botanico 30.

*Vice-Presidente.*

Fadda ing. cav. Stanislao, c. Duca Genova 7.

*Membri.*

Boccardo ing. Emanuele, v. Zecca 11.
Borzini ing. Emilio, v. Goito 2.
Carrera Luigi, v. S. Chiara 68.
Ferraris ing. Dante, v. Cavour 46.
Lanza Michele, v. Giannone 1.
Mazzoli Angelo, strad. Francia 62-64.
Porta ing. G. B., v. Goito 16.
Racca avv. Carlo, c. Oporto 2.

### *Commissione filatelica.*

Marchesi ing. Enrico, *Presid.*, v. Cernaia 46.
Fino Carlo, *Vice-Presidente* (Milano).
Fiecchi E. Arturo, *Segretario* (Venezia).

*Membri.*

Alberti conte cav. Mario (Roma).
Berruti comm. Giacinto, c. Vitt. Em. II, 70.
Bono cav. uff. Stefano, v. Venti Sett. 58.
Bottacco ten. Leopoldo, via Napione 9.
Cibrario conte avv. Luigi, p. Em. Filiberto 4.
De Cardenas conte Franc., v. dei Mille 33.
Diena dott. Emilio, Direttore del Museo Postale di Roma.
Olivieri avv. Alberto, v. S. Chiara 5.

### *Utilizzazione del Villaggio e Castello Medioevale.*

*Presidente.*

D'Andrade ing. prof. comm. Alfr., pal. Madama.

*Vice-Presidente.*

Cantù cav. Luigi, v. Maria Vittoria, 3.

*Segretario.*

Avondo comm. Vittorio, v. Napione 2.

*Membri.*

Balbo Bertone di Sambuy conte Ernesto.
Belli comm. Luigi, c. Cairoli 12.
Bertea avv. cav. Ernesto, v. Arsenale 42.
Brayda ing. cav. Riccardo, v. Siccardi 2.
Calandra cav. Edoardo, v. Pallamaglio 3.
Camerana cav. Giovanni, v. Rossini 14.
Scarampi di Villanova march. Fernando, S. Franc. da Paola 14.
Germano ing. Ottavio, v. Goito 6.
Giacosa comm. Giuseppe (Milano).
Pucci Baudana cav. ing. Gius., v. Carlo Alberto 14.
Carandini march. Franc., presso R. Prefettura.
Calandra cav. Davide, c. Mass. d'Azeglio 30.
Nigra ing. Carlo, c. Duca di Genova 17.
Rey cav. Guido, v. Cavour 35.
Luserna Rorengo di Rorà conte Emanuele, c. Duca di Genova 31.
Tommasi comm. colonn. Camillo, 20° Reg. Cavall. Roma.
Fossati Rayneri conte colonn. Carlo, v. Rocca 7.
Corrado prof. cav. Corradino, v. Rocca 1.
Dalbesio ing. cav. Adolfo, v. S. Fran. Paola 41.

# ESPOSIZIONE DI ARTE SACRA

ANTICA E MODERNA

## DELLE MISSIONI E DI OPERE CATTOLICHE

Corso Massimo d'Azeglio.

Per separata iniziativa, ma contemporaneamente e d'accordo coll'Esposizione Generale Italiana si terrà in Torino una Esposizione d'Arte sacra antica e moderna, delle Missioni e di Opere cattoliche di previdenza, cooperazione ed assistenza pubblica, per celebrare i quindici secoli della Gerarchia cattolica in Piemonte, il quarto centenario dalla riedificazione del Duomo di Torino e i trecento anni di pubblico culto nella nostra città della insigne reliquia della SS. Sindone. — Le somme necessarie per le spese di questa Esposizione vennero raccolte e si raccolgono tuttora con sottoscrizioni di obbiazioni di L. 50 che si ricevono in Torino alla Sede del Comitato esecutivo ed in tutti quei recapiti, istituti, negozi, che sono indicati al pubblico con speciali cartelli — I pagamenti si fanno presso la Banca G. Dumontel e figlio, p. della B. V. degli Angeli 2.

### *Comitato promotore*

S. E. R. Mons. Agostino Richelmy, Arcivescovo di Torino, *Presidente.*

### *Comitato esecutivo*

Via dell'Arsenale 15.

*Presidente*

Manno bar. comm. D. Ant., v. Ospedale 19.

*Vice-presidenti*

Ricci des Ferres bar. Carlo, v. Bogino 12.
Demorra ing. cav. Vinc., c. Re Umberto 6.

*Segretario generale*

Ghirardi prof. G. B., v. Mazzini 45.

*Membri*

Arborio Mella cav. Aless., v. Cernaia 3.
Arborio Mella cav. Federico (Vercelli).
Avataneo cav. Franc., v. Ospedale 3.
Balbo di Vinadio conte Cesare, v. Bogino 8.
Bersanino Gius., di Leone, v. Alfieri 26.
Canonica Pietro, scult., Pilonetto.
Cappa avv. Ettore, c. Vitt. Em. II, 74.
Caselli cav. ing. Crescentino, c. Vittorio Em. II, oltre Po 2.
Cattaneo avv. prof. Ricc., v. S. Dalmazzo 28.
Dematteis comm. Carlo, v. Nizza 32.
Dumontel avv. cav. Enr., p. Mad. Angeli 2.
Elia can. cav. Gio., v. Venti Sett. 87.
Gallo ing. Gius., v. Galliari 31.
Luserna Rorengo di Rorà march. Maurizio, v. Cavour 13.
Molli ing. Stefano, c. S. Maurizio 81.
Negri cav. prof. Pasquale, v. dei Fiori 30.
Oreglia di S. Stefano cav. Pio, v. Principe Amedeo 31.
Poma Anselmo, v. Magenta 41.
Reycend ing. prof. comm. G. A.
Scala avv. cav. Stef., v. Princ. Amedeo 26.
Schiaparelli prof. cav. Ernesto, v. Accademia delle Scienze 4.
Sorasio can. Michele, v. Genova 15.



### *Commissione d'Arte.*

**Presidenza Generale.**

*Presidente.*

Reycend comm. ing. prof. G. Angelo, corso Valentino 11.

*Vice-presidenti.*

Allegiani cav. Marco, Madonna del Pilone, strada Valpiana 580.
Calderero cav. prof. Ang., v. Accad. Albert. 4.
Falcone prof. Enr., v. S. Dalmazzo 24.
Manno bar. comm. D. Antonio, v. Ospedale 19.
Ramous, canon. Augusto, v. Stampatori 15.

*Segretarii.*

Bruno cav. Elisio, v. S. Chiara 20.
Ferri avv. Gius., pittore, v. S. Dalmazzo 28.

#### Architettura.

Alasia ing. Luigi, v. Bogino 2.
Formenti cav. Camillo, v. Ospedale 24.
Galli prof. cav. ing. Crescentino, c. Vittorio Em. II, 2 oltre Po.
Mazzucchetti cav. ing. Gio. Batt., v. Rossini 3.
Morozzo di Bianzè cav. Gius. G., v. Pr. Tommaso 14 *bis*.
Pallo ing. Gius., v. Galliari 34.
Germano archit. Ottavio, v. Goito 6.
Molli ing. Stefano, c. S. Maurizio 81.
Nicolello ing. Camillo, v. Garibaldi 13.
Nigra ing. Carlo, c. Duca di Genova 17.
Pagliano ing. cav. Vitt., v. Giannone 4.
Palciano cav. ing. Melchiorre, v. Cavour 12.
Reycend comm. prof. Angelo, c. Valentino 11.
Rivetti cav. ing. Lor., v. Corte d'Appello 9.
Saccardi ing. Paolo, v. Assarotti 3.
Tamanelli dott. Antonio, v. Assietta 37.
Velata ing. cav. Gius., v. Consolata 12.

#### Pittura.

Axerson cav. Silvio, v. Rossini 1.
Avondo comm. Vitt., v. Napione 2.
Bergna Giovanni, pittore, Martignana Po.
Calderini comm. Marco, Madonna del Pilone, strada Valpiana 580.
Casalegno prof. Paolo, v. Accad. Albertina 6.
Cherchmayr Lor., pitt., v. Gaudenzio Ferrari 7.
Bruno cav. Efisio, v. Santa Chiara 20.
Montuoro P. Filippo, Parroco di S. Dalmazzo.
Morgari prof. Luigi, v. Bidone 31.
Quadrone prof. cav. Gio. Batt., v. S. Teresa 2.
Rollini Gius., v. Montebello 21.
Rosio Giacinto, v. Bonafous 6.
Thermignon prof. Carlo, v. S. Chiara 8.
Turletti cav. Celestino, v. Carlo Alberto 18.
Vacchetta prof. Gio., v. Cavour 50.

#### Scultura.

Belli comm. prof. Luigi, c. Cairoli 12.
Bottinelli Giuseppe, v. Pisa 40.
Canonica Pietro, scultore, Pilonetto, villa Sormani.
Cogliereno cav. prof. Ang., v. Accad. Albert. 4.
Csbiaggi Casimiro, scultore, v. Burdin 30.
Bruno cav. Efisio, v. Santa Chiara 20.
Fazzi cav. Tancredi, v. Giannone 5.
Molini Giuseppe, scultore, v. Reggio 6.
Saccardi Gio. Ant., scultore, v. Vanchiglia 36.

#### Storia e Archeologia.

Avondo comm. Vittorio, v. Napione 2.
Baudi di Vesme conte Aless., v. Rocca 23.
Carta cav. avv. Franc., Bibliot. Universitaria.
Cavalchini-Garofoli barone Aless., v. Rocca 47.
Cipolla prof. conte Carlo, v. Sacchi 4.
Bruno cav. Efisio, v. S. Chiara 20.
Fea avv. cav. Secondo, v. Princ. Amedeo 25.
Conti di Casaleggio march. Vittorio, piazza Maria Teresa 2.

#### Arte applicata.

Avataneo cav. Franc., v. Ospedale 3.
Bersanino cav. Gius. fu Michel., v. Ospedale 41.
Borgioli Pietro, v. Venti Settembre 52.
Carella Oreste, ditta Carella frat., v. Massena 38.
Canova Pietro, v. S. Quintino 9.
Franco Francesco, v. Alfieri 4.
Fumagalli cav. Celestino, v. Garibaldi 10.
Gramaglia Emilio, v. Roma 2.
Gualdini cav. Pietro, pittore, v. Nizza 99.
Negri cav. ing. prof. Pasquale, v. dei Fiori 30.
Parchiotti Gio., v. della Zecca 15.
Pastore Mario, v. Gioberti 8.
Pio avv. cav. Secondo, v. Princ. Amedeo 25.
Reviglio Eug., v. Garibaldi 6.
Sandrone prof. Enr., v. S. Dalmazzo 24.
Thermignon cav. Pietro, incisore numismatico, v. S. Chiara 8.
Vezzosi comm. Massimil., v. Carlo Alberto 21.
Zoia prof. Lorenzo, v. S. Quintino 20.

### *Commissione delle Illustrazioni Storiche.*

*Presidente.*

Cais di Pierlas conte Eugenio, v. Rocca 15.

*Vice-Presidenti.*

Vigo mons. Ilario Maur., Curato di S. Giulia.
Papa can. cav. prof. Vinc., v. Porta Palatina 2.

*Segretario.*

Demichelis prof. Luigi, v. Po 20.

*Membri.*

Artuffo teol. Gio. Batt., v. S. Domenico 28.
Bonnet can. cav. prof. A., Chiesa di S. Lorenzo.
Cipolla conte prof. Carlo, v. Sacchi 4.
Claretta barone Gaudenzio, v. della Rocca 13.
Colombero cav. Giac., Curato di S. Barbara.
Colomiatti cav. Emanu., p. S. Giovanni 8.
Desecondi can. teol. Gius., chiesa di S. Lorenzo.
Francesia prof. G. B., dei Salesiani, v. Cottolengo 32.
Ghirardi prof. Gio. Batt. v. Mazzini 45.
Grignolio can. Alessandro, v. Milano 3.
Lanza abate comm. prof. G., p. S. Giovanni 9.
Lemoyne sac. G. B., dei Salesiani, via Cottolengo 32.
Manno barone comm. D. Ant., v. Ospedale 19.
Rondolino avv. Ferdin., v. Porta Palatina 2.
Superiore dei PP. Oblati di M. V., chiesa di S. Franc. d'Assisi.
Thermignon ing. archit. Giov., v. S. Chiara 8.

### *Commissione di Finanza.*

*Presidente.*

Cerutina ing. comm. Franc., p. Solferino 11.

*Vice-Presidente.*

Duprè cav. avv. Adolfo, c. Vitt. Eman. 92.

*Segretario.*

Reviglio Gius., piazzetta B. V. degli Angeli 2.

*Membri.*

Acchiardi prof. Ant., v. Consolata 2.
Bersanino Gius. di Leone, v. Alfieri 26.
Cattaneo avv. cav. prof. Riccardo, v. S. Dalmazzo 28.
Dumontel cav. avv. Enrico, Piazzetta B. V. degli Angeli 2.
Gedda Alfonso, v. Consolata 1.
Lovera di Maria march. C., v. Montecuccoli 2.
Poma Anselmo, cons. com., v. Magenta 41.
Prato avv. Edoardo, p. Statuto 13.
Ricci des Ferres bar. avv. Carlo, v. Bogino 12.
Rosa di S. Marco conte Vinc., v. Sagliano 4.
Sorasio can. Michele, v. Genova 15.
Spinardi Pasq., piazzetta B. V. degli Angeli 2.

### *Commissione Tecnica.*

*Presidente.*

Demorra ing. cav. Vinc., c. Re Umberto 6.

*Vice-Presidenti.*

Molli ing. Stefano, c. S. Maurizio 81.
Salvadori di Wiesenhoff ing. nob. Giacinto, v. dei Mille 5.

*Segretario.*

Manno barone ing. Gius., v. Ospedale 19.

*Membri.*

Camusso ing. comm. Ern., v. Carlo Alberto 9.
Caselli ing. cav. Crescentino, c. Vittorio Emanuele II, 2 oltre Po.
Ceppi conte comm. Carlo, v. Bogino 20.
Cernaia cav. ing. Arturo, v. Prince Amedeo 34.
Cravesana cav. ing. D. Gio., v. S. Quintino 37.
Fiorni ing. cav. Pietro, v. dei Mille 9.
Gallo ing. Gius., v. Galliari 31.
Gilodi ing. Costantino, v. al Monte 9.
Gonella ing. cav. Andrea, v. Accad. Albert. 1.
Peyron ing. Prospero, v. Bogino 27.
Pucci-Baudana ing. cav. Gius., v. Carlo Alb. 14.
Reycend comm. ing. pr. d. O. . c. Valentino 11.

### *Commissione delle Missioni.*

*Presidente.*

Demorra cav. ing. Vinc., c. Re Umberto 6.

*Vice-Presidente.*

Schiaparelli cav. prof. Ern., v. Accad. Scienze 4.

*Segretari.*

Borio dott. Agostino, v. S. Massimo 24.
Casassa ing. Adolfo, v. Garibaldi 33.

*Membri.*

Balangero cav. D. G. Batt., Convitto Nazionale Umberto I.
Briccarelli prof. Carlo, v. Arcivescovado 9.
Dervieux D. Erm., p. Gran Madre di Dio 14.
Durando D. Celestino, v. Cottolengo 32.
Grossi can. Gio., v. Milano 3.
Papa prof. cav. can. Vinc., v. Porta Palatina 2.
Parena P. Petronio, Curato del Sacro Cuore, v. Brugnone 1.
Pizzi prof. Italo, c. Vitt. Eman. II, 16.
Re can. teol. Gius., p. S. Giovanni 9.
Super. PP. Domenicani, Chiesa S. Domenico.
Superiore dei PP. Francescani, Osp. S. Antonio.
Verlucca can. Gio. Batt., Metropolitana.
Vigo mons. Ilario Maur., Curato di S. Giulia.

### *Commissione delle Società Cattoliche.*

*Presidente.*

Viancino di Viancino Torricella Genola conte comm. Francesco, v. dei Mille 36.

*Segretario.*

Nicola avv. Adolfo, c. Oporto 38.

*Membri.*

Balbo di Vinadio conte comm. Ces., v. Bogino 8.
Bonino Natale, v. Carlo Alberto 5.
Borelli cav. not. Umberto, v. Sant'Anselmo 25.
Dematteis comm. Carlo, v. Nizza 32.
Fogliacco Gius., v. Venti Settembre 46.
Gaidano Giacinto, v. Venti Settembre 71.
Gauthier canon. Federico, v. Milano 3.
Grignolio can. Alessandro, v. Milano 3.
Gullino Luigi, v. Barbaroux 35.
Luda di Cortemiglia conte Gius. (Saluzzo).
Macciotta cav. Oreste, v. Sant'Anselmo angolo v. Baretti.
Ramello Luigi, v. Arsenale 2.
Ruffino Ippolito, v. Mazzini 45.
Scati di Casaleggio march. Vitt., p. Maria Teresa 2.

### *Commissione di Musica Sacra*

*Presidente.*

Berta mons., can. comm. Aug., v. Stampatori.

*Vice-Presidenti.*

Berrone can. teol. Ant., v. S. Maria 3.
Depanis avv. cav. Gius., p. S. Carlo 2.

*Segretario.*

Roberti dott. prof. Gius., v. Vanchiglia 28.

*Membri.*

Albera P. Pietro, dell'Oratorio. Chiesa S. Filippo.
Anfossi prof. D. Gius., v. Roma 24.
Arrigo cav. Gius., v. Barolo 20.
Bella ing. Gius., v. Stampatori 4.
Bersano cav. Pier Ant., v. S. Agostino 17.
Berzezio avv. Carlo, v. dei Fiori 54.
Bocca avv. Giuseppe, v. Carlo Alberto 3.
Boccaccio Enrico, v. Cottolengo 32.
Bolzoni maestro Gio., v. Garibaldi 5.
Capra Marcello, v. Berthollet 9.
Cardano D. Giacomo, v. Arcivescovado 12.
Collino cav. Gius., v. Prine. Tommaso 35.
Costantino teol. Giulio, c. Palestro 14.
Cravero maestro Giovanni, v. Balbo 33.
Dematteis Filippo, v. Nizza 32.
Di Cordon La Tour march. Vittorio, v. Carlo Alberto 41.
Dogliani maestro Gius., Chiesa di Maria Aus.
Falcetti maestro Gio. Batt., v. Po 27.
Fassati di Badola march. Evasio, v. Cavour 3.
Foschiani cav. M. Gaetano, p. Vitt. Em. I, 2.
Gerbaldi maestro Carlo, v. dei Fiori 12.
Giardino avv. Luigi, Pozzo di Strada.
Gromis di Trana conte Carlo, v. S. Dalmazzo.
Gromis di Trana cav. Gualberto, via Mercivecchio 22.
Marocco prof. Camillo, v. Nizza 135.
Molinari cav. avv. Vittorio, v. Rosine 5.
Montuoro P. Filippo, Curato di S. Dalmazzo.
Mussini maestro Vittorio, v. Soperga 5.
Nicola avv. Adolfo, c. Oporto 38.
Olivero teol. Carlo, v. Campana 8.
Pachner maestro Mich., v. Venti Settembre 27.
Pagella sac. Giovanni, v. Madama Cristina 1.
Pelazza Andrea, v. Cottolengo 32.
Quartero maest. Ant., v. Mazzini 46.
Radicati di Marmorito conte Vittorio, via dei Mille 22.
Remondi cav. Roberto, c. Princ. Oddone 12.
Rossi prof. Carlo Gius., v. dei Mille 38.
Sacco P. Francesco, Rettore di S. Giuseppe, v. Mercanti 28.
Scala cav. avv. Stefano, v. Prine. Amedeo 26.
Scarampi di Villanova conte Edoardo, via Cernaia 15.
Taverna maest. Gius., v. Mercanti 5.
Thermignon maest. Delfino, v. S. Chiara 8.
Vegezzi-Bossi cav. Carlo C., c. S. Maurizio 79.

### *Commissione Ferroviaria.*

Ambrogio Alessand., imp. Scalo Merci P. V.
Arici Luigi, Capo Ufficio R. M., v. S. Secondo 31.
Conti Enrico, Sotto-Capo Ufficio Ispett. princ. del movim. e traff. Porta N.
Fabiani Carlo, Contabile Controllo prodotti Ufficio Revisione Merci.
Gola cav. avv. Gius., Ispettore princ. legale, p. Carlo Em. II, 9.
Manno cav. Efisio, v. S. Chiara 20.
Martinetti dott. Mattia, v. S. Secondo 9.
Nigra Amelio, Contab. Ispettorato princ. del movim. e traffico, Porta N.
Saliva dott. Ant., v. Po 2.



### *Commissione ei Previd. ed Assist. Pubblica.*

*Presidente.*

...i des Ferres bar. avv. Carlo, v. Bogino 12.

*Vice-Presidenti.*

...adolino avv. Ferd., v. Porta Palatina 2.
...doni dott. Pietro, c. Palestro 10.

*Segretari.*

...spa avv. Ettore, c. Vitt. Em. 74.
...ca march. avv. Franco, c. Duca Genova 27.

*Membri.*

...ati avv. cav. Enr., v. Corte d'Appello 7.
...elmi avv. Giorgio, v. Po 48.
...nchetti cav. avv. Carlo, c. Siccardi 15.
...ggio avv. Gius., v. Barbaroux 6.
...ecarelli avv. Giacinto, v. Genova 2.
...zio Agostino, v. Massena 3.
...zio Clemente, v. Bogino 12.
...arzio avv. Cesare, v. Pietro Micca 17.
...issotti di Chiusano conte Carlo, v. Bogino 12.
...alliano dott. cav. Carlo, v. Montebello 4.
...alligaris avv. Gust., v. Corte d'Appello 2.
...ità cav. avv. not. Gius., v. Venti Settemb. 40.
...ptani avv. Guido, v. Montebello 4.
...apuccio ing. Gaetano, c. Vitt. Em. 84.
...apuccio ing. Vincenzo, c. Vitt. Em. 84.
...stellani avv. Lorenzo, v. Pietro Micca 22.
...zzola avv. Luigi, v. Carmine 11.
...maiso dott. Ern., v. S. Franc. da Paola 10.
...alliex cav. Jacopo, v. Venti Settembre 7.
...udio dott. Gio., v. Ospedale 40.
...osta dott. Carlo, c. Siccardi 2.
...ematteis cav. Carlo, v. Nizza 32.
...Ferraris di Celle avv. Feder., v. Cernaia 14.
...allo dott. Gio., v. Galliari 31.
...allo dott. Vincenzo, v. Stampatori 2.
...ergano avv. Gio., v. S. Dalmazzo 20.
...riazzo cav. prof. Carlo Plac., v. Ospedale 40.
...iraud Dom., v. Carlo Alberto 14.
...romis avv. conte Carlo, v. S. Dalmazzo 6.
...romis avv. conte Luigi, v. S. Dalmazzo 6.
...anino avv. Edoardo, v. Pio Quinto 15.
...aura dott. comm. Sec., v. Mad. Cristina 48.
...avagna avv. Luigi, v. Bellezia 7.
...osana cav. avv. Cesare, v. Barbaroux 29.
...ottura cav. avv. Emilio, piazzetta B. V. degli Angeli 2.
...usi avv. Carlo, v. Assarotti 3.
...icola avv. Adolfo, c. Oporto 38.
...uvoli conte Luigi, v. Scuole 8.
...reglia di S. Stefano cav. avv. Pio, v. Principe Amedeo 31.
...esce avv. Piero, v. dei Fiori 55.
...iovano teol. canon. prof. Gius., via Venti Settembre 83.
...rinotti sac. Lorenzo, Strada di Francia 73.
...ucci avv. Roberto, v. Roma 20.
...ucci-Baudana cav. ing. Gius., v. Carlo Alb. 14.
...ossi cav. avv. Pietro, v. Galliari 35.
...ua D. Mich., Rettor maggiore dei Salesiani, v. Cottolengo 35.
Superiore della Piccola Casa della Provvidenza, v. Cottolengo 14.
Superiore degli Artigianelli, c. Palestro 14.

### *Commiss. Festeggiamenti.*

*Presidente.*

Colomiatti can. teol. avv. Emanuele, piazza San Giovanni 8.

*Vice-Presidente.*

Pucci-Baudana ing. Gius., v. Carlo Alberto 14.

*Segretario.*

Pennazio teol. D. Gius., vice curato a S. Maria.

*Membri.*

Allamanno can. Gius., Chiesa della Consolata.
Artuffo teol. Gio. Batt., v. S. Domenico 28.
Berrone can. teol. Ant., v. S. Maria 3.
Bersanino Gius. di Leone, via Alfieri 26.
Biglione di Viarigi conte Agostino, via Lagrange 34.
Brielli can. teol. prof. Franc., Seminario Arcivescovile.
Calligaris avv. Gustavo, v. Corte d'Appello 2.
Caselli cav. ing. prof. Crescentino, c. Vittorio Emanuele II, oltre Po 2.
Condio can. teol. Luigi, via Garibaldi 22.
Corno can. teol. Gius., Curia Arcivescovile.
Di Collegno conte Emanuele, via Bogino 16.
Dominici teol. Giorgio, Rettore Confraternita di S. Rocco.
Figarolo di Groppello conte Ottone, via Cavour 37.
Fino avv. Saverio, via Milano 16.
Forcheri monsig. can. Raffaele, v. Basilica 9.
Franco teol. avv. Carlo, palazzo Arcivescov.
Gaidano Giacinto, via Venti Sett. 71.
Gallo ing. Gius., via Galliari 31.
Garrone avv. D. Giuseppe, vice curato a San Massimo.
Gauthier can. teol. Federico, v. Milano 3.
Ghirardi prof. Gio. Batt., via Mazzini 45.
Giaume can. cav. avv. Carlo, Nostra Signora della Salute, Borgo Vittoria.
Kirchmayr Lor., pitt., v. Gaudenzio Ferrari 7.
Lanza comm. prof. Gio., p. S. Giovanni 9.
Manno cav. Efisio, v. S. Chiara 20.
Molli ing. Stefano, c. S. Maurizio 81.
Muriana teol. Domenico, Parroco S. Teresa.
Negri cav. prof. Pasquale, v. dei Fiori 90.
Olivero teol. Carlo, v. Campana 8.
Olivieri di Vernier conte Deodato, v. Bogino 8.
Oreglia di San Stefano avv. cav. Pio, v. Principe Amedeo 31.
Parena P. Petronio, Parr. S. Cuore di Gesù.
Reviglio della Veneria conte Ferdinando, via Venti Settembre 27.
Sammori D. Gio. Batt., Rettore di S. Giovanni Evangelista.
Sandrone prof. Enrico, v. S. Dalmazzo 24.
Spandre teol. Luigi, Parroco di San Pietro e Paolo.
Trione teol. Stefano, via Cottolengo 32.
Viglino Michele, proprietario del caffè San Filippo.
Vigo monsig. teol. Ilario Maurizio, Parroco di Santa Giulia.
Vogliotti Gio., corso del Valentino 10.

### *Commissione Diocesana.*

*Presidente.*

Brielli can. prof. Franc., Semin. Arcivescovile.

*Segretario.*

Di Rovasenda conte G. Amedeo, via Arcivescovado 6.

*Membri.*

Arborio-Mella cav. Alessandro, v. Cernaia 3.
Balbo di Vinadio conte Cesare, v. Bogino 8.
Busca can. Edoardo, Chiesa Metropolitana.
Dematteis comm. Carlo, v. Nizza 32.
Gallo ing. Gius., v. Galliari 31.
Gullino Luigi, v. Barbaroux 35.
Kirchmayr Lor., pitt., v. Gaudenzio Ferrari 2.
Macciotta cav. Oreste, ang. v. S. Anselmo e Baretti.
Manno cav. Efisio, v. Santa Chiara 20.

Montuoro P. Filippo, Parr. di S. Dalmazzo.
Nicolello ing. Camillo, v. Garibaldi 13.
Pia cav. avv. Secondo, v. Principe Amedeo 25.
Reffo prof. Enrico, pitt., c. Palestro 14.
Richelmy avv. Piero, v. Ospedale 20.
Rondolino avv. Ferdinando, v. Porta Palat. 2.
Ruffino Ippolito, negoz., via Mazzini 45.
Stuardi Gio. Ant., scultore, v. Vanchiglia 36.
Taramelli dott. Antonio, via Assietta 37.
Turletti cav. Celestino, v. Carlo Alberto 18.

### *Commissione Ordinatrice della Mostra degli Istituti Maschili.*

Anfossi Candido, via Roma 33.
Bettazzi prof. Rodolfo, c. S. Martinò 1.
Briccarelli P. Carlo, Rett. dell'Istit. Sociale
Cerutti D. Francesco, via Cottolengo 32.
Fino avv. Saverio, via Milano 16.
Franchi prof. Evasio, via della Rocca 21.
Giaccardi P. Ant., Oratorio di S. Filippo.
Grignolio can. Alessandro, via Milano 3.
Lanfranchi prof. Vincenzo, v. Ospedale 49.
Micheletti P. Michele, d. C. di G., via Stampatori 4.
Migliavacca prof. Giacomo, Diretl. Collegio di S. Giuseppe, v. S. Francesco da Paola 25.
Murialdo teol. Leonardo, Rett. degli Artigianelli, corso Palestro 14.
Papa can. cav. prof. Vinc. v. Porta Palatina 2.
Pucci-Baudana ing. cav. Giuseppe, v. Carlo Alberto 14.
Rossi comm. prof. teol. Pietro, v. Goito 15.
Vandoni dott. Pietro, corso Palestro 10.

### *Dame Patronesse.*

**Comitato Direttivo**

*Presidente.*

Municchi contessa Anna Teresa, Palazzo della Prefettura.

*Vice-Presidenti.*

Gazelli di Rossana cont.ª Lidia, v. Mazzini 43.
Riccardi di Lantosca Basco cont.ª Virginia, v. Carlo Alberto 39.
Rosa di S. Marco cont.ª Celeste, v. Sagliano 4.

*Consigliere.*

Bertolotti Anna ved. Fava, p. Solferino 3.
Borgnana-Picco Giov.ª ved. Bosco, p. Carlo Felice 6.
Cattaneo Bianco, p. Lagrange 1.
Ceriana-Ceriana Maria, p. Solferino 11.
Denina Luisa, p. S. Carlo 6.
Figarolo di Groppello contessa De Bray, v. Cavour 37.
Gazelli di Rossana-Rignon cont.ª Maria, v. Cavour 41.
Luserna di Rorà-Pallavicino march. Ter. v. Cavour 13.
Luserna Rorengo Di Rorà-Canevaro contessa Delfina, c. Duca di Genova 31.
Manno di Venzo bar. Eleonora, v. Ospedale 1.
Martini di Cigala Ferrari Ardicini c.ª Fanny, v. Venti Settembre 16.
Nasi-Bertolè-Viale bar.ª Maria, v. Assarotti 1.
Negri-Merletti Luisa, v. dei Fiori 30.
Nicolis di Robilant cont.ª Maria Edmea, v. Goito 5.
Ricci des Ferres Fassati bar.ª Azelia, v. Bogino 12.
Visone-Rasini di Mortigliengo S. E. contessa Ottelia, c. Re Umberto 6.

*Delegati del Comitato Esecutivo.*

Luserna Rorengo di Rorà march. Maurizio, v. Cavour 13.
Bersanino Giuseppe di Leone, v. Alfieri 26.

### *Commissione Ordinatrice della Mostra degli Istit. Femm.*

Berlenda Teresa, v. Alfieri 24.
Capello Amalia, v. S. Dalmazzo 7.
Cattaneo Angiolina, v. S. Dalmazzo 28.
Comino Cecilia, v. Arcivescovado 10.
Gaidano Lucia, v. Venti Sett. 71.
Ghirardi Vincenzina, v. Mazzini 45.
Giordani Eugenia Giuseppina, v. Rossini 1.
Reviglio Giacinta, v. Garibaldi 6.
Romagnoni Giovanna, v. S. Agostino 8.
Superiora Dame Adoratrici, Valsalice.
» del Cenacolo, c. Vitt. Em. 11
» Suore del S. Cuore, Valsalice.
» » di Sant'Anna, v. Massena 30.
» » di S. Gius., v. S. Massimo 29.
» » d'Ivrea, v. Ormea 7.
Visone-Rasini di Mortiglieng o S. E. contessa Amalia, c. Re Umberto 6.


TORINO
GUIDA DEL VIAGGIATORE
*Illustrata da 20 fotoincisioni e pianta della Città*
Pubblicata in quattro edizioni
sotto il Patrocinio del Municipio e della Soc. Promotr. dell'Ind. Naz. di Torino
**Edizione Italiana, Francese, Inglese e Tedesca, caduna L. 1.**
Presso le Librerie G. B. PARAVIA e Comp.




# CIRCOLI POLITICI E SOCIETÀ DI RICREAZIONE E *SPORT*

## Accademia Filarmonica

Piazza S. Carlo 5.

**Consiglio di Direzione**

*Presidente*

Ceriana cav. ing. Art., v. Princ. Amedeo 31.

*Direttore di segreteria*

Richetti avv. Filiberto, v. Orfane 24.

*Direttore di tesoreria*

Denina Andrea, p. Vitt. Em. I, 23.

*Direttore del patrimonio*

Mondino ing. Luigi, p. Solferino 6.

*Direttore economo*

Gonella cav. avv. Franc., v. Roma 20.

*Direttore della musica*

Alberti cav. avv. Paolo, p. Solferino 3.

*Direttore di biblioteca*

Geisser avv. Alberto, v. Arsenale 33.

*Direttore della dispensa*

Ivaldi avv. Alberto, v. Ospedale 45.

*Consiglieri*

Vicarj ing. Mario, c. Vitt. Em. II, 70.
Montù cav. Roberto, v. Ospedale 41.
Crosa cav. avv. Filiberto, v. Deposito 5.
Berardi cav. avv. Luigi, v. Scuole 11.

## Circolo degli Artisti

Via Bogino 9.

**Rappresentanza Sociale pel 1898**

*Presidente*

Balbo Bertone di Sambuy conte Ernesto. Senat. del regno, v. Magenta 29

*Vice-presidenti*

Mattirolo avv. prof. comm. Luigi, corso Vitt. Em. II. 16.
Delleani cav. Lorenzo, p. Vitt. Em. I, 7.

*Comitato Direttivo*

Sismondi avv. Camillo, v. Stampatori 25.
Stratta ing. Carlo, p. S. Carlo 7.
Calandra cav. uff. Davide, c. Massimo d'Azeglio 40.
Marchesi ing. Enrico, v. Cernaia 46.
Bistolfi cav. Leonardo, v. Vassallo Eandi 32.
Contratti Luigi, v. Gaud. Ferrari 7.
Bozzi avv. Gius., v. della Zecca 12.

SEZIONE di ***Pittura.***

*Presidente*

Delleani cav. Lorenzo, p. Vitt. Em. I, 7.

*Segretario*

Follini Carlo, v. S. Massimo 42.

*Consiglieri*

Gaidano prof. Paolo, v. Accad. Albertina 6.
Giani Giovanni, v. Montebello 22.

SEZIONE di ***Scultura.***

*Presidente*

Belli comm. Luigi, c. Cairoli 12.

*Segretario*

Peverada Ermenegildo, str. di Francia 31.

*Consiglieri*

Debiaggi Casimiro, v. Burdin 30.
Stuardi Gio. Antonio, v. Vanchiglia 36 *bis*.
Cometti Giacomo, v. Vassallo Eandi 32.

SEZIONE di ***Architettura.***

*Presidente*

Caselli ing. cav. Crescentino, c. Vittorio Em II, 2 oltre Po.

*Segretario*

Rocca ing. Alfr., c. Vitt. Em. II. 36.

*Consiglieri*

Ferrari d'Orsara conte Gius., architetto, v. dei Mille 7.
Gelati ing. Cimbro, architetto, v. Cavour 50.
Vicarj ing. Mario, c. Vitt. Em. II. 70.

## Società d'Incoragg. alle Belle Arti

Presso il *Circolo degli Artisti.*
Via Bogino 9.

**Presidenza delle Assemblee Generali.**

*Presidente.*

Balbo Bertone di Sambuy conte Ernesto, v. Magenta 29.

*Vice-Presidente.*

Casana ing. cav. Sever., v. Pr. Amedeo 34.

*Segretario.*

Bertea avv. cav. Ernesto, v. Arsenale 43.

**Direzione.**

Pollonera Carlo, palazzo Carignano.
Morelli Efisio, v. Napione 5.
Gilardi cav. Pier Celest., v. Accad. Albert. 8
Lavini avv. cav. Gius., v. Accad. Albertina 8
Crova bar. cav. Clemente, v. Cavour 28.

*Membri rappresentanti la Direzione del Circolo degli Artisti.*

Contratti Luigi, v. Gaud. Ferrari 7.
Stratta ing. Carlo, p. S. Carlo 7.

*Comitato di Revisione.*

Borda geom. Fel., uff. ✱, v. Mad. Cristina 8.
Arrigo Filippo, p. Carlo Felice 2.
Bollati ing. comm. Oreste, via Principe Tommaso 28.

*Comitato di Collocamento.*

Tesio Giacinto, v. Villa della Regina 17 *bis*.
Guarlotti Gio., v. delle Scuole 15.
Rubino Edoardo, v. Catania 10.

## Società *Amici dell'Arte*

(già **Acquarellisti e Pastellisti**)

Via Bogino 9 (*Circolo degli Artisti*).

Questa Società, posta sotto il Patronato di Sua A. R. la Duchessa d'Aosta, si costituiva nell'anno 1894 allo scopo di promuoverne speciali *Mostre*, nelle quali figurassero quelle produzioni artistiche originali, che rivestendo i caratteri intimi e particolari del lavoro intellettuale dello studio, sono meno adatte ad entrare nei criteri a cui si informano le consuete esposizioni di belle arti.

**Direzione**

Bistolfi cav. Leonardo, *Presidente*, v. Vassallo Eandi 32.
Calandra cav. Davide, *Vice-presid.*, corso Massimo d'Azeglio 40.
Cantù cav. Luigi, *Segret.*, v Maria Vitt. 3.
Rabioglio Domen., *Cassiere*, v. Napione 7.
Chessa Carlo, *Direttore*, v. Vanchiglia 2*bis*.
Rubino Edoardo, v. Catania 10
Pugliese-Levi Clem., c. Re Umberto 2.

## Club Alpino Italiano

Via Alfieri 9.

**Consiglio Direttivo della Sede Centrale.**

*Presid. del Club Alpino Ital.*
Grober cav. avv. Ant., v. Sacchi 4.

*Vice-presidenti*
Gonella cav. avv. Franc., v. Roma 20.
Cederna cav. Ant., v. Moscova 40 (Milano).

*Consiglieri*
Calderini cav. avv. Basilio, *Segretario gen.*, v. S. Dalmazzo 17.
Rey cav. Giac., *Tesoriere*, v. S. Dalmazzo 24.
Vaccarone cav. avv. Luigi, via Bogino 1, *incaricato delle pubblicazioni*.
Vigna Nicola, strada di Francia 9, *incaricato della contabilità e delle inserzioni*.
D'Ovidio comm. prof. Enrico, c. Oporto 30.
Palestrino cav. avv. Paolo, p. Carlo Felice 5.
Rizzetti cav. Carlo, Deputato al Parlamento, c. Re Umberto 28.
Sella ing. Corradino (Biella).
Toesca di Castellazzo conte cav. avv. Gioachino, v. Principi d'Acaja 22.
Timosci cav. ing. Luigi, salita S. Francesco 2 (Genova).
Zanotti Bianco cav. ing Ottavio, via della Rocca 28.
Gabba cav. prof. Luigi (Milano).

*Redattore delle pubblicazioni.*
Ratti prof. Carlo, via S. Quintino 24.

*Applicato di Segreteria*
Cavanna capitano Alessandro, via San Secondo 44.

**Consiglio Dirett. della Sez. di Torino**

*Presidente*
Gonella cav. avv. Francesco, v. Roma 20.

*Vice-Presidenti*
Vaccarone cav. avv. Luigi, v. Bogino 1.
Bertetti cav. avv. Michele, v. Bellezia 1.

*Segretario*
Cibrario conte avv. Luigi, p. Em. Filib.

*Vice-Segretario e Bibliotecario*
Ferrari dott. Agostino, v. della Rocca 3.

*Consiglieri*
Bobba avv. Gio., c. Palestro 9.
Barale Leopoldo, v. Roma 17.
Girola ing. Alberto, via della Rocca 25
Palestrino cav. avv. Paolo, predetto.
Vallino cav. dott. Filippo (Leynì).
Santi dott. Flavio, c. Re Umberto 37.
Rey cav. Guido, via Cavour 35.

Vedetta Alpina - Grandioso Panorama delle Alpi Museo alpino. Grande Diorama e vedute fotografiche con lenti d'ingrandimento.

## Palestra ginnastico-ricreativa

della Sezione di Torino

*Sede*: Monte dei Cappuccini.

Il Presidente della Sezione, *Presidente*.
Rizzetti cav. Angelo, *Vice-Presid.*, c. Re Umberto 28.

## Unione Escursionisti di Torino

Via Maria Vittoria 19.

*Presidente*
Berruto Domen., c. Vitt. Em. II, 74.

*Vice-presidente*
Ardrizzoja Gius., c. del Valentino 9.

*Segretario*
Perotti Angelo, v. Alfieri 15.

*Vice-segretario*
Reynaudi avv. Carlo, v. Verrua 3.

*Cassiere*
Margary avv. Onorato, v. Palazzo Città 10.

*Economo*
Giacchino Carlo, v. dei Fiori 5.

*Consiglieri*
Bonardi prof. Ercole, c. Vitt. Em. II, 28.
Chiappero avv. cav. Alfredo, Deputato al Parlamento, v. Consolata 1.
Marchelli rag. Riccardo, v. Cernaia 27.
Martini Ern., v. Goito 9.
Strolengo avv. Vittorio, v. Genova 24.

*Revisori*
Aicardi Evasio, v. Saluzzo 15.
Bellacomba Ilarione, p. S. Martino 7.
Galli geom. Carlo, v. della Consolata 3.



## Società Ginnastica

Via Magenta 11, Massena 40 e c. Re Umberto 23.

**Consiglio direttivo.**

Musso comm. prof. Angelo, *Presidente*, via Madama Cristina 34.
Vimonino cav. Alessandro, *Vice-presidente*, v. Madama Cristina 11.
Asliati ing. Alessandro, v. dei Fiori 7.
Canoretti cav. avv. Giovanni, *Tesoriere*, via Stampatori 6.
Garoldi ing. Carlo, *Econ.*, v. Ospedale 5.
Laviglio Giov., v. Carlo Alberto 5.
Enrigo Filippo, p. Carlo Felice 2.
Nicol avv. Giuseppe, c. Vitt. Em. II. 44.
Regis cav. ing. Dom., c. Vitt. Em. II, 58.
Gamba bar. comm. Alb., c. Vitt. Em. II, 30.
D'Ovidio prof. comm. Enr., c. Oporto 30.
Roascaretti di Ruffia conte Roberto, piazza Cavour 8.

## Circolo Scacchistico Torinese

Piazza Castello 25 (*Circolo Centrale*).

Costituito nel 1885 all'oggetto di promuovere l'incremento del giuoco degli scacchi. I soci si distinguono in *fondatori*, e furono 63 a formare il primo nucleo; in *ordinari* il cui numero aumenta ogni più, ed in *onorari*, compresi in questi i membri delle altre Società Scacchistiche italiane ed estere.

Nelle sue sale convengono tanto gli inesperti per apprendere, quanto i più valenti scacchisti per esercitare il loro sapere; una biblioteca pregiata ed una raccolta di giornali speciali completano il corredo scientifico del Circolo.

Salutato al suo nascere come istituzione degna di plauso e decorosa alla Città di Torino, procurò a questa l'onore di essere proclamata sede del VI Torneo Nazionale di Scacchi dal Consesso Scacchistico radunatosi a Roma in marzo 1892.

Il Circolo Scacchistico Torinese ha per giornale ufficiale la *Gazzetta Letteraria*.

**Consiglio Direttivo.**

*Presidente*
Sachero Celestino, Gr. uffiz. ✻, tenente generale, aiut. di campo gen. onorario di S. M., v. Garibaldi 20.

*Vice-presidente*
Martiny cav. Franc., v. Pietro Micca 5.

*Consiglieri*
Martin D'Orfengo conte Giorgio, via dei Mille 45.
Ferrero Gio., c. S. Martino 8.
Ancona Costante, c. Vitt. Em. II, 96.
Rovello cav. ing. Alb., v. Maria Vitt. 52.
Caramello cav. Pietro, v. Alfieri 19.
Dossena cav. Cesare, v. Deposito 9.

*Segretario e Cassiere*
Crotti Paolo, via Cavour 1.

## Circolo dei Corrispondenti di Giornali

Galleria Nazionale, scala C.

Questo Circolo composto di corrispondenti e collaboratori dei principali giornali d'Italia, ha per iscopo di rendere più compatti i vincoli di fratellanza e solidarietà che debbono unire i rappresentanti della stampa in fuori delle quotidiane relazioni loro col pubblico, colle autorità, e colla stampa cittadina.

**Comitato Direttivo.**

Gandolla Gio, v. Basilica 1.
Picolli nob. Federico, v. Lagrange 47.
Zuccaro cav. prof. Fiorenzo Emilio, via Saluzzo 41.

## Società Zootecnica

Sotto l'alto patronato di S. A. R. il Duca d'Aosta.

Via Carlo Alberto 40.

**Direzione.**

Compans di Brichanteau marchese Carlo, Gr. uff. ✠, comm. ✻, *Presidente*, via S. Teresa 10.
Della Chiesa Di Cervignasco conte Angelo, *Vice-Presid.*, v. dei Mille 7.
Bassi comm. prof. Roberto, v. Burdin 6.
Casalegno Luigi, piazza Eman. Filiberto 4.
Coardi di Bagnasco march. Emanuele, via Carlo Alberto 32.
Gromis di Trana nob. Gualberto, via Montevecchio 22.
Ferrero della Marmora march. Tommaso. c. Vitt. Em. II. 103.
San Martino di S. Germano march. Casim., c. Vitt. Em II, 12.
Vignola comm. Filippo, *Segretario*, c. Vitt. Em. II, 61.
Venuta prof. Antonio, v. Nizza 52.
Rinetti Pompeo, *Segr. appl.*, v. Juvara 18.

## Società Italiana di Avicoltura

sotto l'Alto Patronato

di S. A. R. la Duchessa di Genova, madre.

Via Carlo Alberto 40.

**Direzione.**

Compans di Brichanteau march. Carlo, Gr. uff. ✠, comm. ✻, *presidente*, via S. Teresa 10.
Della Chiesa di Cervignasco conte Angelo, v. dei Mille 7.
Vignola comm. Filippo, c. Vitt. Em. II. 61.
Bassi prof. comm. Roberto, v. Burdin 6.
Re cav. Giovanni (Brandizzo).
Salvadori conte prof. Tommaso, v. Principe Tommaso 17.
Balbo di Vinadio cav. Paolo, v. Bogino 8.

## Società Torinese per le Corse di Cavalli

Sotto il patronato di S. S. R. M. il Re Umberto I.

Galleria Subalpina, p. 1.

*Presidente*

S. A. Reale Emanuele Filiberto di Savoia Duca d'Aosta.

*Consiglieri Onorari.*

S. A. R. Vitt. Em. di Savoia Conte di Torino.
S. A. R. Princ. Luigi di Savoia, Duca degli Abruzzi.
S. A. R. Princ. Tommaso di Savoia, Duca di Genova.

*Vice-Presidente*

Balbo Bertone di Sambuy conte Ernesto, v. Magenta 29.

**Direzione**.

Figarolo di Groppello e di Tarino cav. Giuseppe, v. Mazzini 52.
Banchetti cav. Angelo, c. Palestro 10.
Gazelli di Rossana conte Marco, v. Cavour 11
De Genova di Pettinengo conte Eugenio, v. Napione 6.
Vicari di Sant'Agabio barone Roberto, v. della Rocca 17.
Scarfiotti cav. avv Lod., v. Magenta 21.
Roggero Mario, v. Po 1.
Ceriana cav. ing. Arturo, via Principe Amedeo 34.
Ferrero De Gubernatis Ventimiglia marchese Alfonso, v. Po 11.
Wooldridge W., *Segretario*, v. Barolo 7.

## Società Torinese per le Corse al trotto.

Galleria Subalpina.

Questa Società fu fondata nel 1897 ed ha per iscopo di incoraggiare il miglioramento equino Nazionale mediante le corse al trotto, e promuovere altre manifestazioni sportive. È posta sotto la presidenza onoraria di S. A. R. il Duca d'Aosta.

*Presidente*

N. N.

*Direttori*

Dalla Valle march. Luigi, corso Duca di Genova 23.
Ceriana cav. ing. Arturo, via Principe Amedeo 34.
Cacherano di Bricherasio conte Eman., v. Lagrange 20.
Scarfiotti cav. avv. Ludovico, v. Magenta 21.
Calligaris Fortunato, c. Siccardi 37.
Bianchi cav. Napoleone, p. Castello 26.
Colongo avv. Luigi, c. Vitt. Em. II. 93.
Roggero Mario, v. Po 1.

*Segretario*

Wooldridge W., v. Barolo 7.

## Società del Tiro a segno Nazionale

Barriera del Martinetto

Presidenza onoraria di S. M. il Re Umberto I.

**Ufficio di Presidenza.**

*Presidente*

Roux avv. comm. Luigi, v. Davide Bertolotti 1.

*Vice Presidente*

Dalbesio cav. ing. Adolfo, v. S. Fr. Paola 11.

*Membri*

Sindaco della Città di Torino, *membro nato*.
Cerutti avv. Cirillo, v. S. Tommaso 7.
Parato avv. Carlo, v. Barbaroux 43.
Valerio ing. cav. Ces., v. Stampatori 2.
Rognone avv. Giuseppe, v. Stampatori 2.
Tirolli dott. cav. Stefano, v. Saluzzo 11.
Pater cav. Ettore, maggiore, *Dirett. di tiro e delle eserc. milit.*, v. Princ. d'Acaia 14.

*Segretario*

Berton Cesare, via Groppello 10.

## Società pei Tiri a volo.

Stradale di Stupinigi (Villa Marchesa).

*Presidente*

Colongo avv. Luigi, c. Vitt. Em. II, 93.

*Vice-Presidente*

Borgogna avv. Franc., c. Vitt. Em. II. 80.

*Consiglieri*

Gazelli di Rossana conte Paolo, v. Mazzini 43.
Gribaudi Alberto, barr. di Nizza 126.
Fiachetti Michelangelo, v. Nizza 17.
Giacosa Luigi, v. Ospedale 10.
Rolla cav. Franc., c. S. Martino 8.
Sormani Enr., p. Solferino 22.

*Cassiere*

Frontini di Saba G. B., v. Maria Vitt. 58

*Segretario*

Caselgrandi Vittorio, v. Rosine 3.

## Tiro al Piccione

Vanchiglietta (Ponte Regina Margherita).

## Lega fra i Cacciatori e Proprietari

delle Provincie Subalpine.

Via Carlo Alberto 40.

La Lega ha per iscopo di: Impedire la caccia in contravvenzione alle leggi ed ai regolamenti. — Promuovere disposizioni d'interesse cinegetico. — Tutelare e favorire con tutti i mezzi legali la conservazione e la riproduzione della selvaggina. — Estendere l'azione della Lega nelle provincie limitrofe, e mettersi in relazione colle altre società di simil genere. — Sollecitare dal Parlamento, d'accordo colle Società consorelle, la legge unica che regola l'esercizio della caccia.

S. M. IL RE UMBERTO I, *Presidente onorario*.
Il Prefetto di Torino, *Socio onorario*.



**Consiglio Direttivo**

*Presidente*

Crespans di Brichanteau marchese Carlo, Gr. uff. ✠, comm. ✱, v. S. Teresa 10.

*Vice Presidente*

Ripa di Meana conte Alfonso, v. Mazzini 40.

*Segretario*

Bacchi Ettore, v. Mad. Cristina 9.

*Tesoriere*

Gazelli di Rossana conte Paolo, via Mazzini 43.

*Consiglieri*

Avogadro di Perno conte Natale, piazza S. Giovanni, palazzo Reale.
Bassotti cav. avv. Gius., p. Statuto 3.
Gazelli di Rossana nob. Augusto.
Nasi ing. cav. Agostino, v. della Rocca 27.
Ricci avv. Gian Franc., v. Pietro Micca 20.
Passerin d'Entrèves e Courmayeur conte Ettore, c. Vitt. Em. II, 28
Tapparone-Canefri ing. Giacomo, via Bogino 34.

*Contabile*

Raietti Pompeo, v. Juvara 18.

## Società dei *Paper-Hunts*.

Via Ospedale 13.

S. A. R. il Duca di Aosta, *Presid. onorario*.
S. A. R. il Conte di Torino, *Master onor.*

*Vice presidente*

Balbo Bertone di Sambuy conte Ernesto, v. Magenta 2.

*Consiglieri*

Ottolenghi comm. Gius., tenente gener.
Incisa di Camerana conte, maggior gener.
Cacherano di Bricherasio conte Eman., v. Lagrange 20.
Vicari di S. Agabio bar. Roberto, via della Rocca 17.
Marra di Lavriano cav. Roberto, tenente d'artiglieria.
De Genova di Pettinengo conte Eugenio, v. Napione 6.

*Tesoriere*

Prato Previde avv. Cam., p. Vitt. Em. I. 9.

*Master*

Nasi cav. Roberto, v. Pescatori 11.

## Club d'Armi

11 - Via Arsenale - 11.

*Presidente*

Rossi cav. avv. Teofilo, c. Vitt. Em. II, 44.

*Vice Presidente*

Abbati avv. Luigi, v. Galvani 6.

*Segretario*

Carbone rag. Carlo, v. Roma 29.

*Cassiere*

Malpensi Valentino, v. Maria Vitt. 28.

*Consiglieri*

Sollier cav. ing. Ces., colonnello piazza Solferino 8.
Abate Daga avv. Pietro, v. Rosine 6.
Demaria Alfredo, v. Plana 11.
Monti Cesare, p. Statuto 17.
Bocchis Osiride, v. Baretti 18.

*Revisori*

Salomone Mario, v. S. Tommaso 10.
Verani Masin Alfonso, c. Oporto 23.

## Circolo Schermistico Torinese.

Piazza Castello 18.

*Presidente*

Bollero avv. Guido, v. Private 5.

*Segretario*

Demarchi Augusto, v. Corte d'Appello 1.

*Cassiere economo*

Bertet William, v. Garibaldi 5.

*Maestro di scherma*

Tagliaferri Federico, v. Rossini 23.

## Circolo Militare

Via Po 2.

**Consiglio di Direzione**

*Presidente*

D'Oncieu de la Batie conte Paolo, ten. gen.

*Direttore capo*

Pistoja comm. Franc., magg. generale.

*Direttori*

Triani comm. Ang., magg. generale.
Corticelli cav. Carlo, colonnello.
Stevani comm. Franc., »
Bonazzi cav. Lorenzo, ten. colonnello.
De-Chaurand cav. Enr., »
Gozzi cav. Dafroso, »
Isetta cav. G. B., maggiore
Zagaria cav. Ernesto, capitano.
Ravazza Edoardo, »
Bonzi Enzo, »
Cantù Gius., »
Tamajo Corrado, »
De-Bosis Arturo, »
Radicati di Brozolo conte Cesare, tenente.
Tarditi Gius., »
Bongiovanni Costantino, »
Carbone Vincenzo, »
Biancardi Pietro, »
Melita Gio., »
Velini G. B., »
Santoro dott. Giuseppe, »

## Circolo Ufficiali a riposo ed in congedo.

7 – Via Lagrange – 7.

S. M. Umberto I, *Presidente Onorario.*

**Consiglio di Rappresentanza**

*Presidente Effettivo*

Sachero comm. Celestino, ten. generale, v. Garibaldi 20

*Vice-Presidenti*

Lovera di Maria nob. Gius., vice-ammiraglio, v. Rossini 6.
Linati conte Camillo, tenente generale, v. Drovetti 26.

*Consiglieri*

Bruzzo comm. Gio. Batt., ten. gen., corso Vitt. Em. II, 86.
Colombino cav. Gio., capitano, v. Madama Cristina 37.
Miglio cav. Filippo, magg., v. Tarino 11.
Casella comm. Domenico, colonn., corso Vitt. Em. II, 80.
Regis cav. Gio., col., c. Vitt. Em. II, 58.
Micheletti cav. Gio., col. v. S. Dalmazzo 17.
Molgora cav. Ernesto, col., c. Valdocco 1.
Billia comm. Luigi, ten. gen., c. Vittorio Eman. II, 60.
Ottaviano cav. Marcello, capitano, via S. Massimo 33.
Morozzo della Rocca comm., Costantino, magg. gen., v. della Rocca 29.
Lana cav. Enr., colonn., p. Statuto 11.
Asinari di S. Marzano conte Carlo, magg., v. Maria Vitt. 14.
Bertolè-Viale comm. Franc., ten. gener. v. Cernaia 7.
De-Arcayne conte Vincenzo, avv. fiscale militare, v. Barolo 27.
Bonelli comm. Cesare, ten. gen., v. Zecca 43.
Bianchi cav. Michelangelo, colonnello, v. Corte d'Appello 4.

*Cassiere*

Bruna cav. Gio., magg., v. Garibaldi 18.

*Segretario*

Trombetta Gio., cap., c. Vitt. Em. II, 84.

## Società Canottieri.

**Armida**, Parco del Valentino.
**Caprera**, Parco del Valentino.
**Cerea**, Parco del Valentino.
**Eridano**, Parco del Valentino.
**Esperia**, riva destra del Po, via Collino.
**Ginnastica**, Parco del Valentino vicino al ponte Isabella.

## R. Rowing-Club Italiano

Galleria Subalpina — Sede Centrale.

Fondato nel 1888 allo scopo di promuovere, essenzialmente sotto l'aspetto ginnastico, lo sviluppo e l'incremento del canottaggio in Italia. La sede in Torino. Conta circa 1000 soci divisi in 8 Sezioni: Cusiana, Eridanea, Latina, Europea, Romana, Toscana, Verbano ed Ausonia. Vi sono inscritte 12 Società di Canottieri.

**Direzione Generale**

S. M. il Re Umberto I, *Presid. Onorario*

*Presidente effettivo*

Scarampi di Villanova conte Edoardo, via Cernaia 15.

*Vice-Presidenti*

Biscaretti di Ruffia conte Roberto, piazza Cavour 8.
Di Gallese duca Luigi (Roma).

*Segretario generale*

Capuccio cap. cav. Luigi, c. Vinzaglio 5.

*Tesoriere*

Albertazzi cav. Michele, v. Assietta 17.

*Vice Segretari*

Aliberti avv. cav. Paolo, p. Solferino 3.
Vialardi di Verrone conte Carlo, via Mazzini 52.

*Direttore della contabilità*

Rolando cav. Tommaso, v. Perrone 8.

*Consiglieri*

Bianchi cav. Napoleone, p. Castello 26.
Fiamberti comm. avv. Massimo (Genova).
Nigra ing. Carlo, c. Duca di Genova 17.
Pasquali avv. Ernesto, v. Garibaldi 59.

*Consiglieri di diritto*

I Presidenti delle Sezioni del R. R. C. I.

*Revisori dei conti*

Strambio-Vacha avv. Paolo (Genova).
Negretti ing. Luigi, v. Bava 8.
De Regibus cav. Federico, v. Plana 5.
San Martino di Chiesanuova nob. Massimiliano, v. Mad. Cristina 11.

### Sezione *Eridanea*

Galleria Subalpina.

**Direzione**

*Presidente*

Marchetti cav. avv. Roberto, v. dei Mille 35.

*Vice-Presidenti*

Carle prof. comm. Gius., p. Statuto 15
Luserna Rorengo di Rorà conte Emanuele, c. Duca di Genova 31.

*Segretario*

Rolando cav. Tommaso, v. Perrone 8.

*Cassiere*

Vinea Gio., v. della Rocca 21.



*Consiglieri*

Vigoni Ernesto, v. Juvara 10.
Bianchi cav. Napoleone, p. Castello 26.
Bon ing. Gius., v. Fabro 3.
Cibrario-Bucco di Ceresole e Palermo conte Paolino, v. S. Franc. da Paola 14.
Pugnetti dott. Angelo, v. Porta Palatina 1.
Rossi cav. ing. prof. Dom., c. Vitt. Em. II, 58.
Sacco dott. Flavio, c. Re Umberto 37.
Stranco avv. Enrico (Alessandria).
Jacella Giuseppe v. Rosine 12.

*Revisori dei conti*

De Regibus cav. Fed., v. Plana 5.
Dumontel cav. uff. Fed., p. S. Carlo 2.
Sacerdapparelli cav. Clemente, via San Massimo 33

### Sezione *Verbano*

Galleria Subalpina.

*Presidente Onorario*

S. A. R. il Princ. Tommaso Duca di Genova.

**Direzione**

Orsetti conte Alessandro, *Presidente.*
Mangili cav. Cesare, *Vice-Presidente.*
Peretti avv. Cesare, id.
Peghini G. A., *Segretario-Cassiere.*

### Sezione *Cusiana*

**Direzione**

Recapito presso il segretario ing. C. Nigra, c. Duca di Genova 17.

*Presidente*

Curioni cav. Augusto, p. Carignano 2.

*Vice-Presidenti*

Crespi avv. cav. Silvio Benigno (Milano).
Tornielli di Borgolavezzaro conte Gaudenzio (Novara).

*Segretario*

Nigra ing. Carlo, c. Duca di Genova 17.

*Tesoriere*

Ragazzoni Benedetto (Orta Novarese)

## Unione Velocipedistica Italiana

fondata il 6 Dicembre 1885

*Sede:* Via Accademia Albertina 3.

**Comitato Direttivo**

*Presidente*

Biglione di Viarigi nob. avv. Agostino, v. Lagrange 34.

*Segretario Generale*

Capponi-Trenca dott. Giuliano, v. Po 52.

*Segretari*

Buglioni di Monale nob. Goffredo, via Venti Settembre 45.
Mossone Lorenzo, v. Montebello 4.
Dogliotti Umberto, c. Palestro 10.

*Cassiere*

Delsoglio Emanuele, v. Ospedale 14.

*Economo*

Martini Ernesto, v. Goito 9.

**Commissione Sportiva**

*Presidente*

Rocca Attilio, v. Madama Cristina 37.

*Segretario*

Collino Vitt., v. dei Mille 36.

*Tesoriere*

Delsoglio Eman., v. Ospedale 14.

*Consiglieri*

Bocca avv. Ferdinando, v. Alfieri 19.
Bon ing. Gius., v. Fabro 3.
Mercandino Giov., v. Lagrange 20.
Gianotti dott. Paolo, v. Ponza 4.
Derossi Luigi, v. Mazzini 42.
Bozzi avv. Gius., v. della Zecca 12.

*Impiegati*

Fontana Attilio, v. Donati 2.
Merletti Emilio, v. Nizza 19.

## Touring Club Ciclistico Italiano

*Capo Console*

Capponi conte Trenca, v. Po 52.

*Consoli*

Ulivi Pasquale, v. Lagrange 29.
Avogadro di Cerrione conte Alessandro, v. Mazzini 62.
Grosso Cesare, p. Castello 18.
Jourdan Adolfo, angolo p. Castello e via Barbaroux.
Gatta ing. Dino, v. Cernaia 11.

## Veloce-Club Torinese

fondato il 6 Maggio 1882

*Iscritto alla Unione Velocipedistica Italiana ed alla Federazione dell'Alto Rodano.*

*Ciclodromo:* Corso Dante 40.

*Sede e Segreteria:* v. Accad. Albertina 3.

**Direzione.**

*Presidente onorario*

S. A. R. Eman. Filiberto duca d'Aosta.

*Vice-presidenti onorari*

De Magny Constantin conte Germano.
Biscaretti di Ruffia conte Rob., p. Cavour 8.

*Presidente*

Biglione di Viarigi nob. avv. Agostino, v. Lagrange 34.

*Vice-presidente*

Mondino ing. Luigi, p. Solferino 6.

*Segretario*

Collino Vittorio, v. dei Mille 36.

*Vice-Segretario*

Cauvin Alberto, v. Garibaldi 8.

*Cassiere*

Delsoglio Eman., v. Ospedale 14.

*Economo*

Dogliotti Umb., c. Palestro 10.

*Consiglieri*

Capello Paolo, v. dei Mille 54.
Tardy Michele, v. S. Teresa 11.
Turin Emilio, v. Ettore De-Sonnaz 4.

## Ciclisti Club

Corso Vitt. Em. II, 67 e via Massena 1.
(Velodromo Umberto I
in fondo il corso Re Umberto)

**Direzione**

*Presidente onorario*
Biscaretti di Ruffia conte Roberto, piazza Cavour 8.
*Presidente effettivo e Cassiere*
Gianotti dott. Paolo, via Ponza 4.
*Vice-presidente*
Damevino Luigi, v. Bava 1.
*Consiglieri*
Cerrano Giovanni, c. Vitt. Eman. II, 9.
Pia Domenico, v. S. Quintino 11.
Ormezzano Adolfo, *Segr.*, v. Gioberti 40.
Costamagna Eugenio, v. Gioberti 40.
Ulrich Vincenzo, v. S. Secondo 7.
Signorini Agostino, v. Assietta 30.

## Biciclettisti-Club Torino

*Società di buona ricreazione fondata*
*il 1° Gennaio 1894*
Via Goito 4.

Martino Ernesto, *Presidente*, v. Goito 9.
Grosso Cesare, *Vice-Pres.*, p. Castello 18.
Terenghi Adriano, *Segret.*, v. Ormea 5.
Pramaldi Enrico, *Vice-Segr.*, v. Botero 12.
Richetta Giuseppe, *Cassiere*, v. Nizza 19.
Cayglione Umb., *Consigl.*, v. Bogino 16.
Prato Graziano, *Consigl.*, v. Po 20.
Rezzonico Ferd., *Consigl.*, c. Re Umberto 19.
Rocca Attilio, *Consigl.*, v. Mad. Cristina 37.

## Il Family Cycling Club.

Jourdan A., *presidente*, ang. p. Castello e v. Barbaroux.

## Società Ciclistica *Il Pedale.*

Via Venti Settembre 40.

*Presidente*
Taccone dott. cav. Camillo, v. Garibaldi 13.
*Consiglieri anziano*
Vuetaz Carlo, v. Vitt. Regina 7.
*Segretario cassiere*
Derossi rag. Luigi, v. Mazzini 12.
*Economo*
Giordano Lorenzo, v. Nizza 13.
*Consiglieri*
Enrico avv. Gius., v. Biscaretti 1.
Stratta Francesco.
Arioli Ang., c. Vitt. Em. II, 78.
Cerrano Matteo.
*Revisori dei conti*
Richiardi avv. Franc., v. Orfane 5.
Fava Lodovico, v. Mercanti 17.
Danco Ermanno.

## Unione Pedestre Torinese.

Stradale di Stupinigi
presso la Birreria Umberto I.

*Presidente onorario*
S. A. R. il Conte di Torino.
*Vice presidente onorario*
Reggero Carlo, v. Po 1.
*Presidente*
Verona Gustavo, v. Berthollet 2.
*Vicepresidente*
Mina Mario Luigi, v. S. Secondo 19.
*Segretario*
Maccagno Gius., v. Pietro Micca 14.
*Consiglieri*
Presidente della Società *Labaras.*
14 id. *Fenice.*
14 id. *Bidone.*
14 id. *Atalanta.*

## Società dei Pattinatori in Torino

*Ghiaccaia al Valentino.*

*Presidente*
S. A. R. il Duca di Genova.
*Socio d'onore*
S. A. I. R. la Duchessa d'Aosta.
*Socio d'onore*
S. A. R. il Conte di Torino.

**Direzione**

Scarampi del Cairo marchese Albino, *Vice-presidente*, v. Bogino 25.
De Fernex cav. ing. Alberto, *Tesoriere*, v. della Rocca 29.
Luserna Rorengo di Rora conte Eman., c. Duca di Genova 31.
Voli Gaspare, c. Vitt. Em. II, 99.
Carassi del Vallar conte Paolo, p. Vitt. Em. I 7.
Ivaldi avv. Alb., *Segret.*, v. Ospedale 45.

**Comitato d'accettazione**

Andreis bar. Vittorio, c. Vitt. Em. II, 72.
Biolley Alessio, c. Vitt. Em. II, 92.
Poltoldi di Rigras conte avv. Aless., via Bogino 33.

## Tennis-Club

Borgo della Crocetta

*Presidenza onoraria*
S. A. I. R. la Principessa Letizia
*Soci d'onore*
S. A. R. il Duca d'Aosta.
S. A. R. il Conte di Torino.
S. A. R. il Duca degli Abruzzi.

**Direzione.**

Faa di Bruno conte Casimiro, *Presidente*, via Assietta 33.
De Fernex cav. ing. Alb., v. Rocca 29.
Ivaldi avv. Alberto, v. Ospedale 45.
Marino avv. Emilio, c. Vitt. Em. II, 68.



## Federazione Italiana del *Football.*

*Segretariato*
[illegible] A[illegible], p. Castello ex Barbaroux.

Società del *Football* Torinese:

### Club Internazionale del Football.

*Capitano*
[illegible] Edoardo, p. Solferino 11.

### Football Club Torinese

*Capitano*
[illegible] De Gubernatis-Verdinois marchese Carlo, v. Po 11.

### Squadre Football della Soc. Ginnastica.

*Capitano*
[illegible]ero prof. Gustavo, v. Genova 29.

## Giuoco del Pallone

Via Napione 32.
Ghersi Vittorio, *proprietario.*

## Società Spiritica *Psiche.*

Via Maria Vittoria 23.

*Presidente*
[illegible]di d. Vesme Ces., c. Vinzaglio 27 *bis*.
*Vicepresidenti*
[illegible]eris cav. Eusebio, v. S. Massimo 40.
[illegible]one comm. Vincenzo, v. Bonelli 6.
*Segretario*
[illegible] Livio, v. Otto Ballero 30.

## Società del *Whist*

Piazza Castello 23.

**Direzione**

Brandrà di Reaglie conte Mass., *Presidente*, Thaon di Revel conte Ignazio, *Vice-presid.*
Frosana di Collegno cav. Emanuele, *Dirett. di Segreteria*, v. Bogino 16.
Gazelli di Rossana conte Marco, v. Cavour 11.
Della Rovere march. Sanlo, c. Vitt. E. II, 30.
Luserna-Rorengo di Rora march. Maurizio, v. Cavour 13.
Rizzo Falletti di Castellazzo conte Enrico, p. Solferino 11.
De Genova di Pettinengo conte Eugenio.

## Associazione *Quintino Sella*

Via S. Francesco da Paola 4.

*Presidente*
Balbo-Bertone di Sambuy conte Ernesto, Senatore del Regno, via Magenta 29.
*Vice-Presidenti*
Marsano avv. Benedetto, c. Vitt. Em. II, 92.
Ferrero di Cambiano march. avv. Cesare, Deput. al Parlam., c. Re Umberto 2.
*Direttore Segretario*
Govone ing. cav. Uberto, v. della Rocca 20.
*Direttore Tesoriere*
[illegible]ey cav. Guido, v. Cavour 35.

*Consiglieri*
Cavaglià avv. Enrico, v. Consolata 6.
Cavaglià avv. Erasmo, v. Roma 20.
Cibrario avv. comm. Giacinto, v. Mercanti 18.
Cibrario cav. Livio, v. Germagnano 14.
Grisone avv. Marco, v. Consolata 8.
Ricci march. ing. Vinc., v. Assietta 18.
Salvadori di Wiesenhoff nob. ing. Giacomo, v. dei Mille 5.
Usseglio avv. cav. Leopoldo, v. Genova 3.

## Associazione Universitaria Torinese

Via Principe Amedeo 20 *bis*.

**Consiglio direttivo**

*Presidente*
Belfiore Eugenio, p. Giulio 12.
*Vicepresidente*
Zanelli Giacomo, v. S. Teresa, da Parma 8.
*Segretario*
Conti Mario Gerolamo, v. V. E. II, 20 oltre Po.
*Vicesegretario*
Jemina Ernesto, v. Bonelli 9.
*Cassiere*
Toso Secondo, v. dei Mille 16.
*Economo*
Peyrazzi Agost., c. Vitt. Em. II, 37.
*Vice economo*
Buffa Alex., v. Andrea Doria 19.
*Bibliotecario*
Perlasca Ern., v. Gaud. Ferrari 4.
*Consiglieri*
Chiota Carlo, v. Galliari 25.
Marchetti Ugo, v. dei Mille 35.
Bonvoux avv. Aless., v. della Rocca 29.
Gilbert de Winckels, c. Valentino 7.
Gianna Costantino, v. Venti Sett. 40.
Mensa Ern., v. Principe Tommaso 12.
Cuneo Alb., v. Parelli 8.
Oddenino Oscar, Borgo Nuovo.
Maghenzani Alb., v. Gioberti 28.
Mackenzie Giacinto, v. Carlo Alb. 6.
Gambino Franc., v. Santa Croce 2.
Farina Arturo, v. S. Teresa, da Parma 8.
Viola Crescentino, v. S. Tommaso 7.
Gattino Carlo Cesare, v. Mazzini 30.
Ghetti Giorgio, p. Vitt. Em. I 14.
*Presidente dell'Assemblea*
Galimberti Adolfo, v. Valfrè 18.
Jannazzo Carmelo, c. Vitt. Em. II 24.
*Revisori dei conti*
Fogazza Ces. Pompeo, v. Accad. Albert. 3.
Brusasco Amedeo, v. Berthollet 2.
Borello Domen., v. Mad. Cristina 63.

## Comitato autonomo organizzatore

**del Primo Congresso Internazionale di studenti e di Feste universitarie nel 1898**

Sede provvisoria presso il presidente: Giglio Tos dott. Ilario, v. Germagnano 14.

## Circolo Centrale
Piazza Castello 25, p. 2.

*Presidente*
Compans di Brichanteau march. Carlo, Gr. uff 🏛, comm. ✱, v. S. Teresa 10.
*Vice-Presidente*
Guyot prof. cav. Vitt., v. Villa della Regina.
*Direttore di Segreteria*
Ferraris avv. Federico, v. Roma 20.
*Tesoriere Economo*
Alman cav. Felice, via Accad. Albertina 5.
*Direttore del gabinetto di lettura*
Benevolo avv. prof. Fed., v. Nizza 27.
*Direttori del buffet*
Rossetti Oscar, p. Castello 25.
Valerio ing. cav. Cesare, v. Stampatori 21.
*Consiglieri*
Barrera avv. Pio, v. S. Tommaso 1.
Delgrosso comm. Adolfo, v. Pr. Amedeo 31.
Pertica Ang., v. Lagrange 43.
Ratti cav. Ern., v. Genova 15.
Reycend ing. comm. prof. Angelo, corso del Valentino 11.
Rognone avv. Gius., v. Stampatori 2.
Sachero comm. Celestino, ten. generale, v. Garibaldi 20.
Secondi dott. cav. Gio., v. Venti Sett. 79
Tedeschi avv. cav. Felice, v. Consolata 1.
Usseglio avv. cav. Leopoldo, v. Genova 3.
Valente rag. Italo, v. S. Teresa 11.

## Circolo *Dora* e *Borgo Dora*.
Via Basilica 3.

*Presidente*
Rossi Senat. Ang., v. S. Dalmazzo 26.
*Vice-presidenti*
Bersanino cav. Giorgio, c. Reg. Margherita 123.
Rabbi cav. Lorenzo, v. Aosta 37.
*Segretario*
Patrito not. Celso, v. Stampatori 25.
*Consiglieri*
Abrate cav. Ant., c. Emilia 4.
Bolmida cav. avv. Carlo, v. Bellezia 17.
Brezzi avv. Camillo, c. Palestro 2.
Bruno cav. Franc., v. delle Orfane 7.
Crosa cav. Luigi Clemente, v. Milano 2.
Falchero cav. Luigi, v. Venti Sett. 69.
Grosso cav. Pietro, p. Em. Filiberto 24
Giacobino Pietro, v. Corte d'Appello 4.
Guinzio geom. Gio. Ang., v. Stampatori 2.
Gambone Umb., v. S. Giobbe 2 *bis*.
Marca Emilio, v. Cottolengo 2.
Mela Ang., v. Po 35.
Pia Domen., p. Em. Filiberto 3.
Robecchi ing. Costant., barr. Lanzo 49.

## Circolo Canavesano
con Sezione Canavesana
presso il Circolo Centrale, p. Castello 25.

## Circolo
## Borgo Crocetta e Barr. d'Orbassano
Via Colombo.

Ravetti Gio., maestro, *presid.*, v. Amerigo Vespucci 9.
Grisoni Pietro, *vice-presid.*, c. Siccardi 35.
Remoto Guglielmo, *segretario*.

## Circolo del Martinetto e Valdocco.
Via S. Donato 57.

*Presidente*
Danco comm. avv. Edoar., v. S. Secondo 57
*Vice-presidente*
Begey avv. Attilio, v. Milano 20.
*Segretario*
Peyretti geom. Ernesto, v. S. Agostino 12.

## Circolo di Piazza d'Armi.
Via Donati 6.

**Consiglio di Direzione.**
*Presidente*
Vicarj ing. cav. Mario, c. Vitt. Em. II, 40.
*Vice-presidenti*
Vigliani dott. Luigi, v. S. Quintino 31.
Pozzi Tancredi, v. Giannone 5.
*Cassiere*
Montanaro Cesare, c. Vinzaglio 27*bis*.
*Segretario*
Vaccarino geom. cav. G., v. Cernaia 22.
*Consiglieri.*
Luserna Rorengo di Rorà march. Maurizio, via Cavour 13.
Pellegrini ing. comm. Adolfo, c. Duca di Genova 35.
Dallosta ing. cav. Luigi, c. Vitt. Em. II, 63.
Ruscazio ing. cav. Emilio, c. Vinzaglio 15.
Chiesa cav. Felice, c. Oporto 26.
Regis Pietro, v. S. Quintino 45.
Stella Aurelio, v. Magenta 49.
Tirone Giacomo, v. Orto Botanico 7.

## Circolo *S. Donato e Porta Susa*.
Corso Valdocco 3.

Palberti avv. Romualdo, *Presidente*.
Paniè avv. Felice, *Vice-presidenti*.
Bertagna cav. Alfonso, *id.*
Lombardi avv. Leonida, *Segretario*.



## Comitato per gli interessi
## di Porta Susa e Borgo San Donato.
*Presidente*
[illegible]ris prof. cav. Pietro, v. Cibrario 22.
*Consiglieri*
[illegible]a ing. Gius., v. Stampatori 4.
[illegible]rel Alb. Ern., v. Balbis 10.
[illegible]tsch Fleury, p Statuto 9.
[illegible]tti avv. comm. Tancredi, v. Fabro 1.
[illegible]ernardi cav. Cesare, c. Vinzaglio 5.
Famiglio cav. ing. Michele, v. Rocca 36.
[illegible]no cav. Bernardino, v. Alfieri 15.
[illegible]a cav. ing. Raffaele, v. Bogino 9.
Ravario Raimondo, v. Garibaldi 49.
*Segretari*
[illegible]elminetti avv. Filippo, v. S. Donato 60
Mina cav. Ern., c. Princ. Oddone 81.

## Circolo
## Impresari e Capi mastri costruttori
Via Botero 18, piano 1.

*Presidente*
Curetto Eugenio, 🏛, c. Oporto 13.
*Vice-presidenti*
Musso cav. Gius., v. S. Quintino 18.
Bosozzi Agostino, 🏛, v. Cernaia 21.
*Censore*
Regis Pietro, v. S. Quintino 45.
*Consiglieri*
Bolla cav. Gius., v. Corte d'Appello 9.
Frinzi Gio. Batt., c. Palestro 3.
Stupenengo cav. Gius., c. Vinzaglio 7.
Gibello-Palazzo cav. Gio., c. S. Maurizio 25.
Bolla cav. Gio., v. Genova 15.
Florio cav. Carlo, v. S. Giulia 25.
Fava Vincenzo, v. Manzoni 7.
Buzzetti Giosuè, v. Allioni 7.
*Segretari*
Gastaldi Gioachino, c. Duca di Genova 6.
Gallotto Marco, c. Vinzaglio 7.
*Economo*
Debernardi Eugenio, v. dei Fiori 49.
*Revisori*
Copperi cav. Gius., Val Salice 95.
Rey cav. Gio., v. Genova 27.
Copasso Fiorenzo, v. Cottolengo 25.

## Circolo *Arte e Lavoro*
(Scopo: *Istruzione e Beneficenza*).
Via Bertola 11.

Angeleri Gio., *Presidente*, v. S. Anselmo 32.
Enrietti Giacomo, *Cassiere*, v. S. Donato 34.
Arneudo cav. uff. Marcellino, *Segretario*, v. Amedeo Avogadro 6.

## Circolo Svizzero
Angolo vie Papacino e Montecuccoli.
Lichtenhahn G., *Presidente*, via Amedeo Avogadro 9.

## Società Germanica (Deutscher-Gesellschaft).
Via Assietta 59.

Hess Gius., *Presid.*, v. Princ. Amedeo 22.
Nusseler Edoardo, c. Oporto 28.
Rosemberg Ugo, *Segretario*, v. Bogino 3.
Kraft Costantino.
Schwarz Paolo.
Passauer von C.

## Circolo dei Laghisti
Galleria Nazionale, scala E, piano 1.
**Consiglio di Direzione**
*Presidente*
Ducloz avv. Carlo, v Corte d'Appello 7.
*Vice-Presidenti*
Dedonatis cav. Antonio, v. S. Tommaso 10.
Gilardini cav. uff. Pietro, v. Ponte Mosca 18.
*Direttori*
Righini Desiderio, v. Roma 2.
Caula Natale, v. Roma 20.
*Cassiere*
Righini Carlo, v. Po ang. v. S. Franc. Paola.
*Segretario*
Farinelli avv. Principio, v. Corte d'App. 6.
*Consiglieri*
Conelli avv. cav. Carlo, c. Vinzaglio 27.
Albertoletti dott. Carlo, v. Venti Sett. 60.
Franzinetti Luigi, p. S. Carlo 1.
Rossi cav. Gio., v. Tiziano 34.
Travaglini Gio., c. Re Umberto 50.
Tagini Gio., v. Finanze 13.
Badanelli avv. cav. Bern., v. Garibaldi 14.
Mosca Angelo, p Carlo Felice 12.
*Contabile*
Rinetti Pompeo, v. Juvara 18.

## Circolo Borgo San Secondo
Corso Duca di Genova 18 e via Massena 20.
**Consiglio Direttivo**
*Presidente*
Strada ing. Ern., c. Duca di Genova 4.
*Vice-presidenti*
Dallosta cav. Luigi, c. Vitt. Em. II, 63.
Martinetti dott. Mattia, v. S. Secondo 9.
*Segretario*
Boniscontro dott. Luigi, c. Vitt. Em. II, 66.
*Cassiere*
Matetti Marcello, v. S. Secondo 68.
*Economo*
Leardi Alberto, c. Duca di Genova 6.
*Consiglieri*
Beltrami cav. Giorgio, v. Montevecchio 11.
Chazalettes Alfonso, v. Massena 18.
Destefanis ing. Gius., barr. Valsalice 336.
Perosino dott. Gio., c. Re Umberto 33
Peyretti geom. Ern., v. S. Agostino 12.
Rinaldi Gius., v. Sacchi 14.
Rabachino avv. Luigi, v. S. Dalmazzo 20.
Travaglini Giov. c. Re Umberto 50.
Viale Franc., farmac., c. Duca di Genova 9.

### Circolo S. Salvario
Via Goito 11.

*Presidente*
Pagano comm. Carlo Marcello, v. Po 57.
*Vice-presidenti*
Porta ing. cav. Gio. Batt., v. Goito 16.
Mossi prof. cav. Vinc., v. Goito 11.
*Consiglieri*
Canuto Giorgio, *Economo*, v. Berthollet 7.
Ostano dott. Pietro, v. Goito 17.
Piacenza Camillo, v. Saluzzo 63.
Quartara comm. Gius., v. Saluzzo 15.
Rosazza avv. cav. Antonio, v. Burdin 6.
Rossi Carlo Enrico, v Maria Vitt. 18.
Rossi cav. Gio., v. Tiziano, 34.
Valabrega avv. Davide, *Segretario*, via Madama Cristina 8.

### Società *Cavalleria Rusticana.*
Via Princ. Tommaso 17.

*Presidente*
Vaschetti Vitt., v. Princ. Tommaso 14.
*Vice-Presidenti*
Ferrero Vinc., v. Mad. Cristina 21.
Masario Edoardo, v. Burdin 3.
*Segretario*
Carnaghi Cirillo, v. Mad. Cristina 20.

### Accademia Mandolinistica *Torino*
Galleria Nazionale, scala F, p. 1.

**Consiglio direttivo**
*Presidente*
Sarasino Carlo, v. Napione 30.
*Vice-presidente*
Borsetti Vittorio, v. Giulio 1.
*Segretario*
Muzio Camillo, v. S. Teresa 9.
*Cassiere-Economo*
Blan Giulio, v. Vanchiglia 18.
*Consiglieri*
Neirotti Vitt., v. Moncalieri 61.
Ravinale Paolo, v. Mazzini 60.
Milano Alberto, v. S. Domenico 1.
Fassio Fortunato, v. S. Teresa 24.
Bonetti Lorenzo, v. Lagrange 17.
*Sindaci*
Bordiga Gius., v. Assarotti 11.
Guastalla Enrico, v. Po 2.
Cerutti Edoardo, v. Ormea 13
*Maestro Direttore*
Negro Secondo, v. Pallamaglio 20.

### Circolo Mandolinistico Torinese.
Via Garibaldi 19.

Barale Camillo, *Presidente*, v. Stampatori 15
Griotti rag. Luigi, *Segretario*.
Scotti Ern., *Cassiere*, v. Maria Vitt. 1.
Monsello Bernardino, *Dir.*, v. Garibaldi 19.

### Circolo Mandolinistico della Società *L'Esercito*
Via Arcivescovado 1A

*Presidente*
Biscaretti di Ruffia conte Rob., p. Cavour 8
*Vice-presidente*
Rosina rag. Gio., v. Fabro 1.
*Cassiere*
Giorda Gio. Gius., v. Lagrange 39.
*Segretario*
Sacco Domenico, v. Montebello 6.
*Consiglieri*
Marengo Romano, v. Roma 4.
Pioda Ernesto, v. Mercanti 18.
Doglio Alessandro, v. Mazzini 44.
Sicilia Paolo, c. S. Maurizio 19.
Bagliani Pietro, v. S. Teresa 11.
Bolmida rag. Felice, v. S. Simone 13.
*Revisori*
Graziano Alberto, galleria Subalpina.
Varale Davide, atrio Stazione P. N.
*Maestro Dirett. d'orchestra*
Liprandi Aug., v. S. Dalmazzo 7.

### Circolo Impiegati Ferroviari
Via Sacchi 12, piano terreno.

Esso offre agli impiegati ferroviari residenti a Torino eleganti sale di ritrovo, sale da bigliardo, servizio di ristorante e di buffet con pensione, gabinetto con giuoco di bocce, tiro a segno, riduzione ai teatri, giornali politici letterari ed illustrati, con presso una biblioteca di oltre 1500 volumi.

*Presidente*
Martinetti dott. Mattia, v. S. Secondo 9.
*Vice-presidenti*
Castellani Colombo, v. Lagrange 43.
Tirone prof. Adolfo, v. Baretti 18.
*Segretari*
Guala Gio., v. Sacchi 12.
Rovescala Gio., v. Nizza 17.
*Bibliotecario*
Gillardi G. Tommaso, v. dei Fiori 40.

### Scuola sociale di mandolino e chitarra *Amor.*
Via Finanze 7.

Danzina Rob., *presid.*, vic. Scuderie R. 4.
Pepe Valent., *vice-pres.*, v. Montebello 40.
Rossi Carlo, *vice-presid.*, v. Galliari 14.
Bobbio Angelo, *cassiere*, v. S. Massimo 30.
Gianolio Aless., *segret.*, v. Carlo Alb. 19
Tealdi Pietro, *vice-segr.*, c. Vitt. Em. II, 101.
Bertolini Emilio, *revisore dei conti*, corso Regina Margherita 162.
Durini Primo, *rev. dei conti*, v. Massena 30.
Riccardi Francesco, *maestro dirett.*, via Barbaroux 10.



### Accademia di Canto Corale *Stefano Tempia*
*nella grand'aula della Scuola* VINC. TROYA
Via Principe Amedeo 19.

**Comitato direttivo**
Franchi-Verney conte Gius. (Roma).
Berta comm. mons. Aug., v. Stampatori 15.
Radicati di Marmorito conte Vittorio, via dei Mille 22.
Roberti dott. prof. Gius., v. Vanchiglia 28.
Thermignon D., *maestro dir.*, v. S. Chiara 8
Pachner Michele, *vice-direttore*, v. Venti Settembre 27.
Molinari avv. cav. Vitt., *segr. cass.*, via Rosine 5.
N. N., *archivista*.

### Società Cecciliana Subalpina
Costituita per azioni e composta di soci *patroni attivi e ordinari*, ha per iscopo di promuovere e sostenere la buona esecuzione della musica sacra, provvedere il servizio musicale nelle funzioni religiose, organizzare conferenze e concerti.

*Presidente*
Berrone can. teol. Ant., v. S. Maria 3.
*Vice-presidente*
Capra Marcello, v. Berthollet 9.
*Segretario*
Bellia ing. Gius., v. Stampatori 4.

### Unione Filodramm. *G. Boccaccio*
*Sede provvisoria:* v. Alfieri 22.

Fondata il 1° ottobre 1895, ha per iscopo i trattenimenti famigliari e saggi di recitazione.

Bonino Franc., *Presidente*, v. Saluzzo 37.
Bognier rag Carlo, *Vice-Presid.*, v. Po 29.
Grandi Oreste, *Segret.*, v. Roma 20.
Varaldi Tommaso, *Direttore Artistico*, via Corte d'Appello 2.

### Circolo Corale Amicizia
Sede presso il Presidente effettivo.

Balbo Bertone di Sambuy conte Ernesto, *Presidente onorario*, via Magenta 29.
Dalbesio cav. ing. Adolfo, *Presidente*, via S. Franc. da Paola 41.
Beccaria Abele, *Segr.*, v. Porta Palatina 29.

### Società Corale Protestante
Via Pio Quinto 15.

Peyrot-Zürcher Fanny, *presid.*, v. Pio V 15.
Giampiccoli Ern., *Vice-presid.*, v. Pio V 15.
Malan-Charbonier Noelia, *Segretaria*, corso Oporto 43.
Varese Corinna, *Vice-segr.*, v. Pastrengo 4.
Morglia Vincenzo. *Cassiere*, v. Ormea 4.
Turin Ernesto, *Conservat.*, v. Carlo Alb. 40.
Prochet Adolfo, *Vice-conservatore*, via S. Anselmo 28.

### Corpo di Musica dell'Associaz. Generale degli Operai.
Corso Siccardi 12.

Questo Corpo di Musica, posto sotto la presid. onor. del Sindaco di Torino, composto di operai addetti a stabilimenti governativi e privati, ripete la sua costituzione dal 1854 nel seno e per opera dell'Associazione Generale degli Operai, e per la sua anzianità è senza dubbio il primo corpo di musica operaio non solo del Piemonte ma dell'Italia. I professionisti ne sono esclusi. Autonomo dall'Associazione operaia che ne lo ospita dalla fondazione, concedendogli gratuitamente il locale delle esercitazioni, questo Corpo deve al metodo pratico d'amministrarsi ed alle gloriose e lunghe tradizioni sue se gode d'una relativa prosperità ancora oggidì. Le ripetizioni musicali hanno luogo due volte la settimana (martedì e venerdì sera dalle ore 21 alle 23) senza interruzione di sorta durante l'anno. I componenti sono oggi 50 circa, fra i quali havvene alcuni che prestano la loro opera da ben quarant'anni. Un Direttore nominato dall'Associazione Generale degli Operai ne ha la sorveglianza generale e rappresenta presso i privati e le Autorità il Corpo.

*Direttore.*
Paniè Ant., v. Cinischia 36.

*Maestro.*
Devecchi prof. Gio., v. Tarino 4*bis*.

**Consiglio di Amministrazione.**
*Presidente.*
Boris Gio., v. Consolata 1.
*Cassiere e Vice-Maestro.*
Simonetti Secondo, v. Cernaia 42.
*Segretario.*
Aimeri Carlo, v. S. Quintino 53.
*Membri.*
Graffi Gio., v. Gioberti 59.
Grassi Carlo, v. Massena 51.
Vassallo Gio., v. Nizza 43.
Ruffino Gio., Barriera S. Paolo 900.

### Banda Musicale *La Novella.*
Via Balbis 8.

*Presidente*
Poesio Gius., v. S. Donato 21 *bis*.
*Vice Presidente*
Mina cav. Ern., c. Princ. Oddone 81
*Cassiere*
Caffarel Alb. Ern., v. Balbis 3.
*Revisori della Direzione*
Rasario Raim., v. Carena 8.
Mina Mario Luigi, v. S Secondo 19.
*Revisori per la parte artistica*
Ribero Pietro, v. Bellezia 19.
Rossi Gius., v. S. Chiara 22.
*Consiglieri*
Demaria Michele, v. S. Donato 2.
Pastore Gius., v. Bonzanigo 5.
Gerosa prof. Luca, c. Vinzaglio 15.

*Direttore d'ordine*
Prato Stef., v. S. Franc. da Paola 9.
Ziotti Gio., v. S. Donato 54.

*Segretario*
Travers Emilio, v. Balbis 10.

*Maestro concertatore capo musica*
Bonollo Gio., v. S. Chiara 76.

## Società e Circoli diversi.

**Arte e Lavoro**, v. Bertola 11.
**Arte e Diletto**, v. Arsenale 7.
**Associazione Universitaria**, v. Principe Amedeo 20 *bis*.
**Associazione fra insegnanti private**, via Mercanti 14.
**Atalanta** (*sport pedestre*), c. Peschiera 27.
**Atletica**, v. S. Francesco da Paola 11.
**Audace** (*sport pedestre*), v. Pr. Tommaso 5.
**Barriera di Francia**, v. Giac. Collegno 28.
**Barriera di Nizza**, v. Nizza 155.
**Biciclettisti-Club**, v. Goito 4.
**Borgo Aurora**, v. Ponte Mosca 23.
**Borgo Po**, p. della Gran Madre di Dio 14.
**Borgo S. Donato e Porta Susa**, c. Valdocco 3.
**Borgo S. Salvario**, v. Goito 11.
**Borgo Vanchiglia**, v. Vanchiglia 14.
**Buonumore**, p. S. Carlo 1.
**Canavesano**, presso il Circolo Centrale, piazza Castello 25.
**Cavalleria Rusticana**, v. Pr. Tommaso 17.
**Centrale di Torino**, p. Castello 25.
**Ciclamen**, v. Carlo Alberto 2.
**Club d'Armi**, v. Arsenale 11.
**Club di Scherma**, v. Ospedale 13.
**Congregazione Banchieri e Commercianti**, v. Garibaldi 25.
**Commercianti**, p. Carignano 2, p. 1.
**Corale Amicizia**, v. Mercanti 12.
**Corale Armonia**, barr. di Nizza, v. Tepice.
**Corale Arte e Diletto**, v. Arsenale 11.
**Corale Cecilia**, c. Reg. Margherita 134.
**Corale del Martinetto**, v. S. Donato 67.
**Dante Allighieri**, Comitato di Torino; sede provvisoria presso il Delegato del Consiglio Centrale: Giglio-Tos dott. Efisio, v. Cernaia 44.
**Dora e Borgo Dora**, v. Basilica 3, p. 1.
**Droghieri**, v. Lagrange 21
**Escursionisti** (I Pionieri della Pace), galleria Nazionale, ingresso E.
**Fascio Ferroviario**, c. Re Umberto 10.
**Federazione Cattolica Agricola Torinese**, v. S. Anselmo 28.
**Federazione Insegnanti Istituti tecnici**, galleria Nazionale.
**Filarmonica Borgo Po**, via Santorre Santarosa 1.
**Filosofico Umanitario**, v. Carlo Alberto accanto al num. 9.
**Germanico**, v. Assietta 59.
**Germanica** (Deutscher Verein), v. Sebastiano Valfrè 19.
**Gioventù Cattolica** (ricreativo), via Arsenale 12, p. 1.
**Gustavo Modena**, via Zecca 51.
**Impiegati Ferrovie del Mediterraneo**, v. Sacchi 12.
**Impresari e Capi Mastri Costruttori**, via Botero 18, piano 1.
**Internazionale dei Viaggiatori di commercio**, galleria Nazionale, ingr. D.
**Laghisti**, galleria Nazionale.
**Lega per il riposo festivo**, v. Venti Sett. 30.
**Macellai**, v. Mercanti 9.
**Macchinisti e Fuochisti**, v. Pallamaglio 12.
**Martinetto e Valdocco**, v. S. Donato 57.
**Mignon**, c. Vitt. Em. II, 14 *bis* oltre Po.
**Militare**, v. Po 2.
**Operaio Cattol. S. Gioachino**, v. Fucina 16.
**Pattinatori**, al Valentino.
**Popolare**, v. Mercanti 14.
**Porta Susa e Borgo S. Donato**, c. Valdocco 3.
**Psiche**, Società Spiritica, v. Maria Vitt. 23.
**Quintino Sella**, v. S. Franc. da Paola 4.
**Referendum**, v. Pietro Micca 22.
**Rivenditori di giornali** (Cooperativa), via Bertola 2.
**S. Salvario**, via Goito 11.
**S. Secondo**, v. Massena 20.
**Scacchistico**, p. Castello 25.
**Sebastiano Valfrè** (circolo cattolico), via Arsenale 12.
**Società del Paper-Hunts**, gall. Subalpina.
**Società del *Whist***, piazza Castello 23.
**Società Filarmonica Torin.**, v. Orfane 2.
**Sordo-Muti**, v. Sagliano 5.
**Svizzero**, v. Papacino 3.
**Templari**, v. Villa della Regina 22.
**Teseo** (sport pedestre), c. Oporto 25 presso la birreria.
**Tiratori**, (Circolo Centrale), p. Castello 25.
**Ufficiali in ritiro**, v. Lagrange 7.
**Unione Conservatrice**, v. Maria Vitt. 10.
**Unione Corale *La Cecilia***, c. Regina Margherita 134.
**Unione Escursionisti**, v. Maria Vitt. 19.
**Unione negozianti in combustibili**, via S. Tommaso 10.
**Unione Pedestre Torinese**, strada di Stupinigi presso la birreria Umberto I.
**Unione Valsesiana**, v. Arcivescovado 1B.
**Unione Velocipedistica italiana**, *ufficio di presidenza* v. Lagrange 34.
**Valdocco e Martinetto**, v. S. Donato 57.
**Vanchiglia**, v. Vanchiglia 14, p. 1.



# POSTE, TELEGRAFI, FERROVIE E TRAMVIE

## DIREZIONE POSTALE E TELEGRAFICA
Via Principe Amedeo 10.

(Vedi l'*Orario degli uffici* e l'*Estratto della Legge postale* a pag. 102 e seguenti, e le *Principali disposizioni* e *Tariffe telegrafiche* a pag. 121 e seguenti).

*Direttore provinciale*
Bono Stef., uffiz. ❋ e ✉, v. Venti Sett. 58.

*Vice-Direttore*
Musso Ang., ✉, v. Gaudenzio Ferrari 1.

*Ispettore telegrafico*
Devoto avv. Riccardo, v. Sacchi 18.

**Ispezione Distrettuale**

Bellini Gius., ✉, *Ispett.*, v. S. Secondo 7 *bis*.
Pavesi Pietro, *Isp. agg.*, v. S. Anselmo 6.
Ficetti Franc Alb. *id.*, v. Nizza 71.
Chiala Vitt., *Ispettore degli uffici ambulanti*, v. dei Fiori 5.

**Segreteria e Protocollo**

*Capi d'ufficio*
Serono Giacinto, v. Mazzini 58.
Pirattoni Pio, v. Saluzzo 17.

*Vice-Segretario*
Viotti Pietro, v. Mad. Cristina 6.

*Ufficiali postali*
Grea Luigi, v. S. Anselmo 3.
Bianchetti Carlo Gaetano, v. Garibaldi 49.
Bersano Francesco, via Lagrange 32.
Zoboli Gio., v. della Rocca 43.
Fontana Oscar, v. S. Quintino 48.
Debenedetti Luigi, v. S. Franc. Paola 11.
Scarafiotti Baldass., v. Princ. Amedeo 35.
Pozzi Ottavio, v. Mazzini 45.
Vincenti Carlo, v. Galliari 17.

*Telegrafisti*
Vivenza Paolo, v. Princ. Tommaso 35.
Stura Oreste, v. Consolata 6.

*Diurnisti*
Rossi-Doria Enrico, v. Alfieri 10.
Picco Paolina, c. Vitt. Em. II, 19.
Cacherano d'Osasco Teobaldo, v. Rocca 22
Sinaglia Sebastiano, v. Bogino 9.

**Computisteria**

Bordano Emilio, *Capo computista*, via Arsenale 10.

*Capi d'ufficio postali*
Bachi Sansone, *Sotto-capo*, v. Lagrange 45.
Cigolini Giuseppe, v. Gioberti 40.
Canet Vittorio, v. Roma 20.

*Capi ufficio telegrafici*
Marcellino Ferdinando, v. Moncalieri 8.
Signorile Annibale, c. Vitt. Em. II, 70.
Spingardi Giuseppe, v. Monferrato 18.
Vaglio Gio., v. Parini 10.
Perron Franc., c. Siccardi 51.
Pollini Nestore, c. Valentino 25.
Ponza di S. Martino nob. Vittorio, via Mazzini 38.
Carlevaris Franc., v. Gaud. Ferrari 3.

*Vice-Segretari*
De Marchi Luigi, v. Bava 6.
Gaviani Alberto, *Controllore alla Cassa*, v. Andrea Doria 13.

*Ufficiali postali*
Bassi Paolo, via Mazzini 60.
Lora Fermo, ✉, v. S. Teresa 24.
Amelio Cesare, v. Roma 27.
Sincero Pietro, v. Po 55.
Viazzi Tommaso, v. Roma 20.
Giordani Lorenzo, p. S. Giulia 11.
Denicolai Lorenzo, v. Sacchi 48.
Alferro Pietro, c. Vittorio Eman. II, 119.
Cerchio Tancredi, v. S. Dalmazzo 6.
Garavelli Alessandro, v. S. Secondo 26.
Goria Giacomo, v. della Zecca 35.
Crespi Carlo, v. della Rocca 28
Giordana Clemente, v. Carlo Alberto 31.

*Telegrafista*
Quaglia Camillo, v. Princ. Amedeo 20.

*Diurnisti*
Beaud Ernesto, piazza Vitt. Em. I, 8.
Galateri conte Carlo, v. Rocca 4.

**Magazzino centrale Carte-Valori Postali**

Motta Cesare, *Capo uff. titolare*, v. Accademia Albertina 19.
Dollero Gius., *Capo uff. controllore*, via Vanchiglia 2 *bis*.
Bertola Gio., *Ufficiale*, v. Berthollet 9.

**Economato**

Testa Carlo, *Capo uff. titolare*, v. Carlo Alberto 34.
Piolti Aristide, *Capo uff. postale*, p. Vittorio Emanuele I, 19.
Onofrio Maurizio, *Capo uff. telegrafico*, c. S. Maurizio 25.
Roggero Cand., *id. id.*, v. Princ. Amed 22.
Bruno Ferruccio, *Vice-Segr.*, v. Barolo 20
Segre Elia, *Telegrafista*, v. Belvedere 28.
Dezzani Gius., *id.*, v. Carlo Alberto 6.

**Magazz. Telegrafico** (Bivio del Vallino).

Peradotti Oreste, *Capo ufficio titolare*, via Massena 53.
Rambaudi Dom., *Telegraf.*, v dei Fiori 49

**Cassa Prov. Poste e Telegrafi**

Tacchini Cesare, 🖃, *Cassiere Prov. Poste e Telegrafi*, c. S. Maurizio 25.
Gastinelli Annibale, *Capo uff.*, v. S. Francesco da Paola 29.
Rolla Adolfo, *Uffic. postale*, v. Ospedale 51.
Lamberti G. B., *id.*, v. Arsenale 11.
Gatti Oreste, *id.*, c. Re Umberto 51.
Feraudi Callisto, *id.*, v. Princ. Tommaso 7.

**Distribuzione**

Pagliero Vinc., *Capo uffizio titolare*, via Accademia Albertina 3.
Ravetta Alpinolo, *Capo uff.*, v. Principe Tommaso 39.

*Ufficiali postali*

Lucca Umberto, c. Valentino 40.
Schiavi Gius., v. Lagrange 13.
Belletti Franc., c. Palestro 3.
Bona Amedeo, v. Po 20.
Perla Alessandro, v. della Rocca 14.
Soave Bartolomeo, v. della Rocca 30.
Clerici Enrico, v Barelli 9.
Clivio Leone, v. Mazzini 44.
Martini Carlo
Secco Giuseppe, v. Parini 12.

*Diurnisti*

Zuccotti Angelo, v. Gioberti 60.
Monchiero Oreste, v. Bellezia 1.
Capella Giorgio, v. S. Anselmo 6.
Bertolini Alfredo, v. Parini 12
Forzani Felice, v. S. Franc. da Paola 4.
Gianolio Gio., c. Regina Margherita 52.

**Raccomandate**

*Titolare*

Garelli Francesco, via Carlo Alberto 29.

*Ufficiali postali*

Turco Giuseppe, *Sotto-Capo*, via Venti Settembre 40.
Artom Emanuele, via Saluzzo 41.
Bramardi Gio., v. Mad. Cristina 21.
Monticelli Amedeo, via dei Fiori 19.
Bocchino Carlo, v. Assietta 3.
Rinone Gaspare, via Beaumont 5.
Biamonti Alessandro, v. Garibaldi 41.
Adorno Giovanni, via Garibaldi 13.
Gelli Ciro, v. Porta Palatina 25.

*Diurnisti.*

Bassi Ernesto, v. Zecca 33.
Tinivella Enrico, v. Bellezia 3.
Borelli Isaia, v. Bertola 1.
Bolognesi Paolo, v. Saluzzo 25.

**Vaglia e Risparmi**

*Capo ufficio titolare*

Tarditi Alfredo, p. Vitt. Em. I, 12.

*Ufficiali postali*

Pennacchio Mich., *Sotto-Capo*, v. Baretti 9.
Biestro Luigi, via Nizza 252.
Cornuty Giuseppe, v. Barbaroux 9.
Ferreri Nicolao, via Bava 3.
Conso Natale, v. Mazzini 29.
Bonanate Nicolao, v. Garibaldi 35.
Ferri Gio., via Gazometro 10.
Ghersi Francesco, c. Vitt. Eman. II. 37.
Moiraghi Rinaldo, v. Mazzini 44.
Toselli Paolo, v. Massena 24.
Narbona Gius., v. Po 11.
Buzzi Langhi Pio, v. Bonafous 3.
Gatti Luigi, v. Madama Cristina 45.
Truccatto Gio., p. Mad. Cristina 1.
Nasi Gustavo, v. Ospedale 4.

*Diurnisti*

Cibrario Massimo, v. Princ. Tommaso 17.
Fumero Carlo, v. Princ. Amedeo 41.

**Pacchi-Dogana** (Docks doganali P. S.).

Cigliutti Gioachino, *Capo uff.*, v. Saluzzo 1.
Beylis Gio., *Uffic. post.*, v. Pallamaglio 18.

**Uffizio Torino-Ferrovia** (*Partenze*).
(Scalo ferroviario P. N.).

*Capo ufficio titolare*

Talice Edoardo, v. Princ. Tommaso 7.

*Capi ufficio*

Vercelli Franc., c. Oporto 15.
Calderino Pietro, via Gioberti 65.
Gardano Pietro, v. Gioberti 55.

*Verificatori.*

Dondina Luigi, *Capo d'ufficio*, v. Nizza 3.
Moreno Salvatore, *Vice segretario*.



*Vice-Segretari*

Mondonno Sebastiano, v. Gioberti 45.
Enrico Camillo, v. Mad. Cristina 107.
Garcotti Giacomo, c. Re Umberto 10.
Levi Donato, v. Mad. Cristina 27.

*Ufficiali postali*

Bonzio Tiburzio, via Montevecchio 21.
Genta Angelo, via Montevecchio 11 *bis*.
Bonati Riccardo, v. dei Fiori 15.
Maggiolini Carlo, v. Ormea 6 *bis*.
Desderi Giacinto, c. Duca di Genova 4.
Leva Pietro, via Baretti 8.
Sambrana Pilade, v. Principe Tommaso 3
Armand Ernesto, v. Massena 17.
Cartasegna Vittorio, v. Silvio Pellico 17.
Laugeri Carlo, via Gioberti 60.
Scaraffia Carlo, via Tarino 8 *bis*.
Ferretti Federico, v. Botero 4.
Baudino Giovanni, v. Sacchi 48.
Cesali Franc., v. Venti Settembre 9.
Musso Felice, v. Legnano 6.
Arbinetti Gius., c. Valentino 40.
Busso Luigi, via Mad. Cristina 34.
Legnazzi Roberto, v. Gioberti 48.
Morra Gio. Pilade, c. Vitt. Em. II, 86.
Fessia Andrea, v. Goito 1.
Fossato Dionigi, v. Venti Settembre 10.
Pertusati Giuseppe, v. S. Quintino 11.
Serafino Adolfo, v. Legnano 7.
Boschetti Nicola, via Saluzzo 51.
Luzzato Moise, piazza Vitt Em I, 24.
Unnia Matteo, c. Valentino 3.
Ramonda Filippo, v. Lagrange 12.
Peverati Giovanni, via Saluzzo 25.
Marchisio Bartol., v. Esposizione 12.
Borra Pietro, via Saluzzo 48.
Trinchieri Pietro, c. Re Umberto 76.
Severina Pietro, v. Nizza 31.
Gianotti Gius., v. Gioberti 25.
Minola Gio. Angelo, v. Andrea Doria 3
Anfossi Angelo, v. Roma 33.
Quarra Paolo, via Silvio Pellico 22.
Ferrero Gius., v. Gioberti 36.
Badengo Pietro, v. Thesauro 6.
Viglietta Valentino, via Saluzzo 9.
Segagni Ettore, via S. Secondo 56.
Martelli Luigi, v. Ormea 46.
De Marchi Massimo, via Mazzini 54.
Marchisio Felice, via S. Secondo 26.
Costamagna Aless., via Gioberti 60.
Ruschena Abele, v. Massena 5.
Bergaglio Giuseppe, v. Gioberti 70.
Trinchero Paolo, v. Accad. Albertina 32.
De Marchi Francesco, v. Roma 8.
Sanguinetti Emilio, c. Vitt. Em. II, 38.
Emina Angelo, v. La Marmora 22.
Cabiati Luigi, v. Saluzzo 25
Maccone Umberto, c. Princ. Eugenio 16.
Moschetti Enrico, v. S. Quintino 34.
Viale Bartolomeo, v. Pastrengo 14.
Trinchero Giuseppe, v. S. Secondo 25.
Capello Ferdinando, c. Oporto 28.
Graveri Federico, v. Nizza 1.
Ferrero Giacinto, v. Mad. Cristina 5.
Silva Enrico, v Donati 29
Testa Adolfo, v. dei Fiori 15.

*Diurnisti*

Manzone Guido, v. Esposizione 14.
Perazzi Ottavio, c. Vitt. Em. II, 66.
Foglino Luigi, v. Barbaroux 29.
Martinengo Attilio, v. Buniva 11.
Reolfi Gio., v Gazometro 14.
Ficetti Gius., v. Garibaldi 28.
Zo Giuseppe, c. Vitt. Eman. II, 39.
Barletti Edoardo, v Barbaroux 16.
Franco Gio. Batt.
Donnet Paolo, v Nizza 95.
Bolando Gius., v. Roma 43
Chinazzi Franc., c. Re Umberto 51.
Roggero Marcello, v. S Quintino 15.
Pagliero Vinc, c. S. Maurizio 26.
Massera Paolo, v. Sant'Anselmo 28.
Colmo Luigi, v Alfieri 24.
Goffi Enrico, v. Pio Quinto 7
Marchis Oreste, c. Reg. Margherita 94.
Rabagliati Giacomo, v. Gioberti 6.
Aymo Celestino, palazzo Carignano.

**Ufficio Succursale N. 1 e Pacchi Postali**
Scalo ferroviario Porta Nuova.

*Capo ufficio titolare*

Vicini Efisio 🖃, v Nizza 9.
Cattaneo Pietro, *Capo ufficio*, v. Aosta 18.

*Ufficiali postali*

Pesce Pietro, v. Berthollet 25.
Carando Luigi, via Artisti 13.
Arditi Luigi, v. Legnano 6.
Morelli Melchiorre, v. Arsenale 34.
La Pierre Ferd., v. Princ. Tommaso 48.
Casalini Luciano, v. dei Mille 33.
Bonferraccio, v. Arsenale 34.
Pelisseri Ern., v. Saluzzo 23.
Rigolino Cesare, v S Secondo 19
Cunaccia Franc., v Berthollet 20.

*Diurnisti*

Gatti Guido, via Lagrange 41.
Bellezza Orazio, v. Venti Settembre 67.
Aviotti Vittorio, v. Baretti 27.
Frola Marcellino, v. Lagrange 47.
Pane Serafino, v. Quartieri 6.
Bertorello Lorenzo, v Montevecchio 21.
Appiani Vincenzo, v. Groppello 4.

## Ufficio Telegrafico Centrale

Ang p Carlo Alb. e v. Princ. Amedeo.

Quarelli cav. Achille, *Dirett. uff.*, v. Po 22.
Chiaffrino cav. Giov. Batt., *Direttore in seconda*, v. Boucheron 4.
Sassernò cav. dott. Alberto, *Dirett. tecnico*, v. Andrea Doria 11.

*Ispettore della sezione*

Zanetti Giacinto, ☎, v. Baretti 18.

*Uffiziali aiutanti*

Perotti Enrico, v. Des Ambrois 2
Quadrio Arturo, v. Saluzzo 17.

*Capi uffizio di 1ª classe*

Cortassa G. P., *Capo-turno*, v. Vanchiglia 33.
Ferraris Eus, *sorv., fatt.*, v. S. Massimo 40.
Jarak Jona, v. S. Franc. da Paola 37.
Rolando Gius., c. Vitt. Em. II, 84.
Belmondo Carlo, v. Maria Vittoria 2.

*Capi uffizio di 2ª classe*

Ariè Stefano, v. Venti Settembre 7.
Balduzzi Carlo Alb., v. S. Domenico 34.
Glena Lodovico, v. Mazzini 34.
Coppo Pietro, p. Madama Cristina 3.
Casalis Gio., c. Vitt. Emanuele II, 9.
Lattes Israele, v. Orfane 36.
Martoglio Gius., p. Solferino 3.
Narizzano Umberto, v. Goito 11.
Valerio Gaetano, v. Pietro Micca 20
Piccaglia Luigi, *Capo-turno*, v. S. Giulia 43.
Fossati Emilio, v. S. Anselmo 18.
Mandrile Stefano, v. Po 43.
Donna Gius., v. Massena 18.
Cantone Paolo, v. Montevecchio 23.
Tommasina Vitt., v. Princ. Tommaso 2.
Rossi Franc., p. Statuto 17.
Fino Alfonso, v. Po 24.

*Telegrafisti amanuensi*

Bologna Egisto, v. Tarino 11.
Andorno Felice, v. S. Secondo 7*bis*.

*Telegrafisti*

Albesani Carlo, v. Vanchiglia 36.
Porrino Agostino, v. Napione 43.
Bellisio Sebastiano, v. Sacchi 14.
Borghi Alfredo, v. Vanchiglia 32.
Cagliero Giov., v. Zecca 10.
Barberis Paolo, c. Vitt. Em. II, 1 oltre Po.
Busato Gio., v. Napione 43.
Borgis Antonio, v. Nizza 33.
Cornagliotti Emilio, v. Napione 30.
Nasi Franc., v. Baretti 17.
Narbona Pietro, v. Barolo 27.
Perosino Eugenio, v. Carlo Alberto 4.
Cristini Vittorio, v. Vanchiglia 44.
Fasolo Oreste, c. Casale 16.
Belli Ifigrate, v. Thesauro 3.
Buscaglione Pietro, v. Bogino 2.
Scala Biagio, v. Valperga Caluso 17.
Converso Pietro, v. Soperga 1.
Borella Felice, v. Accad. Albertina 25.
Ferrero Gius., v. S. Franc. da Paola 11.
Audino Emilio, v. Gius. Grassi 9.
Bardessono Michele, p. S. Giovanni 9.
Brasso Pietro, v. S. Secondo 16
Caneparo Giovanni, c. S. Martino 7.
Jorio Pio Enrico, v. Mercanti 19.
Toselli Alfonso, v. Silvio Pellico 17.
Vercelli Gius. Federico, v. Tarino 4*bis*.
Audisio Evaristo, v. Cappel Verde 1.
Comi Leopoldo, v. Vanchiglia 12.
Milone Cesare, v. Soperga 1.
Ravera Guglielmo, v. Ormea 8.
Rondelli Ugo, p. Giulio 8.
Diani Gaetano, v. Cibrario 25.
Varvello Paolo, v. Baretti 31.
Marini Mario, v. Lagrange 32.
Perosino Ignazio, v. Madama Cristina 19.
Torretta Ernesto, c. Vitt. Eman. II, 31.
Capello Alessio, v. della Rocca 9.
Marta Giulio, v. S. Secondo 50.
Garbarino Franc., v. Mad. Cristina 21.
Fertener Fabio, v. Lagrange 39.
Penco Angelo, v. Lagrange 21.
Perrone Raffaele, v. Pio Quinto 7.
Ferrero Ottavia, v. Barolo 18.
Vacchetti Ignazio, v. dei Fiori 49.
Maffiotti Elisa, v. Garibaldi 53.
Folli Pietro, v. Vanchiglia 2*bis*.
Chiesa Guglielmo, v. Princ. Tommaso 22.
Bert Ernesto, v. Mazzini 36.

*Giornalieri*

Gallia Emilio, v. Maria Vittoria 6.
Santero Silvio, v. S. Secondo 50.
Marcellino Claudio, v. Moncalieri 8.
Roveta Pietro, v. Princ. Amedeo 28.

*Assistenti.*

Basile Sofia nata Traglio, v. Artisti 4.
Picco Luigia n. Salomone, v. Maria Vitt. 48.

*Ausiliarie*

Vitto Giacinta, v. Baretti 17.
Rossi Ifigenia, v. Ospedale 40.
Rosa Cunegonda, via Gazometro 6.
Bargis Filippina, v. Amedeo Avogadro 16.
Bina Angiolina, p. Vitt. Eman. I, 21.
Rocca Giuseppina, v. S. Giulia 45.
Defilippi Clotilde, v. Saluzzo 25.
Clerici Giuseppina, via Rocca 11.
Citta Giuseppina, via Giulio 31.
Rossi Giuseppina, via Ospedale 40.
Colli-Tibaldi Edvige, via Milano 18.
Raffaelli Maria, via Milano 10.
Bruno Pia Angela, c. Princ. Oddone 65.
Canta Domenica, v. Ottavio Revel 5.
Arditi Gloria, v. Massena 17.
Benso Teresa, v. Saluzzo 25.
Bargis Maria, v. Amedeo Avogadro 16.
Ghibaudo Annina, v. Mazzini 4.
Minoli Malvina, ved Iacchetti, v. Principe Amedeo 12.
Budelli Enrica, v. Legnano 1.
Mazzini Adele, v. Vanchiglia 18.
Griffa Candida, v. Venti Settembre 79.



*Giornaliere.*

Ceselin Elena, v. Princ. Tommaso 17.
Olivetti Corilla, c. Re Umberto 40.
Pavesi Giulia, v. Mazzini 27.
Timossi Pia, v. Mazzini 4.
Perosino Adele, v. Mad Cristina 19.
Laugieri Marianna, v. Artisti 4.
Gaido Rosa, v. Cavour 9
Raimondi Petrina, v. Maria Vitt. 1.
Sarteur Dina, c. Casale 101.
Aschieri Carolina, v. Valperga Caluso 19.
Rocchi Massimina, v. S. Giulia 47.
Ratti Giannina, v. Baretti 8.
Corino Margherita, v. S. Quintino 23.
Cattaneo Matilde, v. Carlo Alberto 35.
Ippoliti Maria, piazza Vitt Em I, 14.
Marmori Annetta, v. Arcivescovado 1.
Martorelli Irma, v. Baretti 18.
Rosso Enrichetta, v. S. Quintino 48.
Rosso Vittoria, v. Finanze 13.
Iachetti Teresa, v. Princ. Amedeo 12.
Gilardini Erm., v. Lagrange 19.
Mirani Annita, v. Mad. Cristina 34.

**Uffici postali e telegrafici succursali di 2ª Classe**

Piazza Statuto 1.
Id. Vittorio Emanuele I, 19.
Id. Lagrange 1.
Via Nizza 71.
Id. Ponte Mosca 4.
Id. Garibaldi 22.
Id. Mazzini 34.
Id. Berthollet 18.
Corso Vittorio Eman. II, 86.

**Agenzie Postali**

N. 1 – Via Roma 28, Gall. Nazionale (*).
» 2 – Id. Roma 6.
» 3 – Id. Bogino 21.
» 4 – Id. Cernaia 24.
» 5 – (*abolita*).
» 6 – Barriera di Casale 71 (*).
» 7 – Porta Susa, strada di Francia 1.

(*) Questa agenzia è autorizzata al servizio telegrafico.

# FERROVIE e TRAMVIE

## Società Italiana per le Strade Ferrate del Mediterraneo

**Consiglio d'Amministrazione**
(Milano)
**Orario: dalle 8 alle 11 e dalle 14 alle 16,30.**

*Presidente*

Sanseverino Vimercati conte ing. Alfonso, senatore (Milano).

*Vice Presidenti*

Falcone avv. comm. Giacomo (Genova).
Pollone comm. Eugenio (Torino).

*Consiglieri*

Arlotta comm. Mariano (Napoli).
Belinzaghi conte Decio (Milano).
Bertarelli comm. Tomm. (Milano).
Bigatti cav. Ambrogio (Milano).
Borghese don Franc, duca di Bomarzo (Roma).
Casana bar. avv. Ernesto (Torino).
Cattaneo comm. Roberto (Torino).
Cavallini comm. Luigi (Roma).
Durazzo Pallavicini march. Giac. (Genova).
Frescot avv. comm. Filiberto, sen. (Torino).
Marangoni cav. avv. Aless. (Torino).
Maraini ing. comm. Clemente (Roma).
Montagliari (Di) comm. march. Giovanni (Firenze).
Pallavicino march. Domenico (Genova).
Podestà bar. Luca (Genova).
Rava comm. Enrico (Roma).
Soldati avv. Leopoldo (Torino).
Trezza di Musella comm. Cesare (Verona).
Villa comm. Achille (Milano).
Visconti-Venosta comm. dott. nob. Gio. (Milano).

*Sindaci effettivi*

Silvestri comm. cav. rag. Gio. (Milano)
Oppenheim barone Alberto (Colonia).
Schuster Burckhardt G. G. (Basilea).
Joel comm. Otto (Milano).
Allasia ing. comm. Filiberto (Torino).

*Sindaci supplenti*

Besozzi cav. Aless. (Milano)
Malenchini march. Luigi (Firenze).

*Segretario del Consiglio.*

Peregalli cav. avv. Alessandro.

**Direzione Generale**
(Milano)

Massa ing. comm. Mattia, *Dirett. generale*.
Oliva ing. comm. Gius., *Vice-Dirett. gener.*

**Direzione del Mantenimento e delle Costruzioni presso la Direzione Generale**
(Milano)

Oliva ing. comm. Gius., predetto, *Direttore*.

**Servizio Centr. del Movimento e Traffico**
Scalo di Porta Nuova.
**Orario:** dalle **8,30** alle **11,30**; dalle **14** alle **18**.

Lampugnani comm. Luigi, *Capo servizio*, v. Cernaia 30.
Stanzani comm. Filippo, *Capo-Divisione*, v. Carlo Alberto 34.
Gola avv. cav. Gius., *Ispettore principale legale*, p. Carlo Em. II, 9.
Berrini cav. ing. Mosè, *Ispett. principale*, c. Re Umberto 38.
Accomazzi ing. Gius., *Ispettore principale aggiunto*, v. Silvio Pellico 3.
Calissoni cav. Ferd., *Ispett.* v. S. Quintino 45
Beltramo cav. Giorgio, *Ispett.*, via Montevecchio 11.
Porro ing. Enr., *Ispett.*, c. Vinzaglio 31.
Frattola ing. Enr., *Ispett.*, c. Vitt. Em. II, 38.
Zoncada avv. Gius., *Ispettore legale*, via Saluzzo 42 *bis*.
Martinetti dott. Mattia, *Ispettore*, via S. Secondo 9
Melisurgo avv. Giovenale, *Ispettore*.
Maffoni avv. Giov., *Ispettore*, v. Baretti 8.
Gallo dott. Edgardo, *Sotto-Ispettore legale*, v. Madama Cristina 4.
Baggi dott. Annibale, *Sotto-Ispett. legale*, p. Saluzzo 4.

**Ispettorato Principale del Movimento e Traffico.**
**Orario:** dalle **8,30** alle **11,30**; dalle **14** alle **18**.

Porta cav. Giuseppe, *Ispettore principale*, c. Vitt. Em. II, 9.
Mandolini cav. Oreste, *Ispettore principale aggiunto*, v. Mad. Cristina 1.
Prato cav. Cesare, *Ispett.*, v. Lagrange 43.
Campogrande cav. Carlo, *Ispettore*, via Madama Cristina 33.
Nizzoli Germanico, *Ispett.*, v. dei Fiori 5
Gallo cav. Pilade, *Ispettore*, v. Massena 20.
Perotti cav. Alfr, *Ispett.*, v. Silvio Pellico 8.
Gamacchio ing. Silvio, *Ispettore*, v. Lagrange 43.
Bosco cav. Lorenzo, v. S. Quintino 25.
Galeassi Alessio, capit. del Genio, *Ispett. milit., brigata Ferrovieri.*
Recrosio Giuseppe, *Ispettore dei Telegrafi*, p. Carlo Felice 9.

**Stazione Porta Nuova**

Nigra cav. Alfredo, *Capo Stazione Principale*, v. Nizza 36-38.

**Servizio della Trazione**
*Sede:* Stazione Centrale Padiglione Nord-Ovest.
**Orario:** dalle **9** alle **12** dalle **14** alle **18**.

Toppia ing. Enrico, ☎, *Capo servizio Trazione*, 1° *Compartimento*, corso Re Umberto 10.
Tacchini ing. Demetrio ☎, *Capo Divisione*, v. della Rocca 25.
Silvola ing. Giacomo, ☎, *Ispett. principale*, v. Brofferio 1.
Ferrero ing. Vinc., ☎, *Ispett. principale*, v. Gioberti 30.

*Ingegnere ff. Capo Sezione principale*
Alemani ing. Pietro, ☎, c. itt. Em. II, 11.

*Ingegnere Capo Sezione*
Gola ing. Carlo, v. Princ. Tommaso 10.

*Ingegnere Capo Riparto*
Landi march. ing. G. Batt., v. Lagrange 13.

*Controllori Tecnici.*
Lombardini dott. Ottavio, v. Nizza 33.
Tirotti dott. Stef., ☎, v. Saluzzo 44.

*Ispettori Capi d'ufficio*
Cavagliano Pietro, ☎, v. Nizza 5.
Lattuada Virginio, v. Saluzzo 41.

*Capo ufficio*
Pestalozza Enrico, v. Massena 9.

*Sotto Capi d'ufficio*
Cavallo Gius., v. Goito 15.
Chiarovano Pietro, v. dei Fiori 15, p. 1.
Corrado Giov., v. Mazzini 1.
Gatti Camillo, v. dei Fiori 39.
Gianolio Ferd., c. Vitt. Eman II, 70.
Morandi Angelo, via S. Quintino 23.
Perego Franc., v. S. Quintino 18.
Spazzadeschi Gio., via Goito 3.

**Sezione Principale di Torino**
**Orario:** dalle **9** alle **12** dalle **14** alle **18**

Zunino ing. Luigi, ☎, *Capo Sezione principale*, v. Mad Cristina 6.
Rizzo ing. Arist., *Capo Sezione*, v. Madama Cristina 46.
Cassone Gugl., *Sotto capo uff.*, v. Scuole 8.

**Servizio Attivo del Mantenimento, Sorveglianza e Lavori**
*Sede:* corso Re Umberto 48.
**Orario:** dalle **8** alle **11,30** dalle **14** alle **17,30**, festivo: dalle **8** alle **12**.

Rossi ing. comm. Paolo, *Ingegnere Capo servizio*, c. Vitt. Em. II, 67.
Pennachio ing. cav. Alberto, *Ing. Capo servizio aggiunto*, v. Princ. Tommaso 39.
Ovazza cav. ing. Emilio, *Capo Sezione principale*, v. Saluzzo 1.
Candellero cav. ing. Calisto, *Capo Sezione principale*, v. Garibaldi 49.
Canti ing. cav. Carlo, *Capo Sezione principale*, c. Siccardi 26.
Bossi cav. Luigi, *Capo Sezione*, via Legnano 28.
Menicoff ing. Franc., *Capo Sezione*, v. Venti Settembre 5.
Novarese ing. Umb., *Capo Rip.*, v. Orfane 16
Bocca ing. Gius. *Capo Sez.*, v. Andrea Doria 8.



Magnaghi ing. Gust., *Capo Riparto*, c. Vitt. Em. II, 38.
Parodi ing. Aless., *Capo Riparto*, v. Accademia Albertina 42.
Ottino ing. Ces., *Capo Rip.* v. Pallamaglio 30.
Ragazzoni ing. Alessio, *Capo Riparto*, via Accad. Albertina 41.
Spegno ing. Gio., *Capo Rip.*, v. Sacchi 44.
Arrigone ing. Carlo, *Capo Riparto*, via S. Massimo 53.
Marini ing. Fermo, *Capo Rip.*, v. Baretti 36.
Esnard ing. Emilio, *Capo Riparto*, c. Re Umberto 15.
Valli ing. Pietro, *Capo Rip.*, v. Vanchiglia 6.
Fois ing. Amico, *Capo Rip.*, c. Vitt. Em. II, 29.
Barbusca ing. Vinc., *Capo Riparto*, corso Raffaello 27.
Piranese Ant, *Capo ufficio*, v. Nizza 13.
Piani Paolo, *Capo ufficio*, v. Lamarmora 17.
Pettazzi Luigi, *Capo uff.*, v. S. Anselmo 25.
Uslenghi Pietro, *Sotto Capo uff.*, v. Saluzzo 44
Nasi Felice, *Sotto Capo ufficio*, v. Nizza 129.
Leoni Cleto, *Sotto Capo ufficio*, c. Siccardi 51.
Zucca Dom., *Sotto Capo uff.*, c. Valentino 3.

**Prima Sezione Attiva di Torino**
*Sede:* Stazione di P. S.
**Orario:** dalle **9** alle **12** dalle **14** alle **18**.

Negri ing. cav. Luigi, *Capo Sezione principale*, v. Magenta 20.
Mosca ing. Carlo, *Capo-Sez.*, v. Mazzini 20.
Mirone ing. Eug., *Capo Sez.*, c. Oporto 29.
Berard ing. Filippo, *Capo Riparto*, c. Duca di Genova 7.
Giacosa ing. Corrado, *Capo Riparto*, via S. Anselmo 17.
Degaudenzi ing. Rocco, *Capo Riparto*, via Princ. Amedeo 23.
Visconti cav. Paolo, *Capo Riparto* (Bardonnecchia).

**Direzione del Materiale**
*Sede:* corso Re Umberto 48.
**Orario:** dalle **9** alle **12** dalle **14** alle **18**.

Frescot ing. Cesare, comm. ☎, *Ing. Direttore del Servizio*, corso Vitt. Em. II, 84.
Dogliotti ing. Pietro, cav. ☎, *Ing. Capo Servizio aggiunto*, v. Giannone 12.
Bertoldo ing. Giuseppe, cav. ☎, *Ingegnere Ispett. Principale, Capo Divisione*, Pozzo Strada 640 e v. S. Domenico 28.

*Ispezione e Controllo*
Botto-Micca ing. Gio., ☎, *Ing. Capo Divis., Capo uff. Ispez. e Controllo*, v. Massena 20.
Fantoni ing. conte Luigi, *Ing. Capo Sez. princip.*, v. Ospedale 4.
Melchioni Ern., *Capo Sez.*, c. Vitt. E. II, 100.
Soverini Gugl., *Capo uff.*, v. S. Quintino 25.

**Ufficio d'Arte.**
Cuttica di Cassine march. ing. G., *Ing. Capo Sez. princ. Capo uff. d'Arte*, v. Goito 8.
Bertoldo ing. L., *Ing. Capo sez.*, v. S. Donato 7.
Cornaglia ing. Guido, *Ing. Capo Riparto*, v. Valeggio 15.
Santoro ing. Filippo, *Ing. Capo Riparto*, v. Bogino 17.
Giordana ing. Vittorio, *Ing. Capo Riparto*, v. Drovetti 26.
Pedrazzini ing. Edoardo, v. Sacchi 48.
Bergoglio Enr., *Capo uff.*, c. Peschiera 45.

**Ufficio Centrale Amministrativo**
Zuccaro Ang., ☎, *Ispettore Capo ufficio*, v. Saluzzo 1.
Demichelis Giacomo, *Sotto Ispettore*, corso Re Umberto 48.
Zanoia Carlo, ☎, *Capo uff.*, via Silvio Pellico 5.
Lamiroux Cam., *S. Capo uff.*, v. Parini 12

**Ufficio di Contabilità**
Condio Michele, *Ispett. Capo ufficio*, via Duchessa Jolanda 5.
Amati Napoleone, *Sotto Capo ufficio*, via Silvio Pellico 13.
Fresia Dav., *Sotto Capo ufficio*, v. Montevecchio 11 *bis*.
Germano Giacomo, *Sotto Capo ufficio*, corso Vitt. Em. II, 60.

**Divis. Approvigionamenti e Magazzini**
**Orario:** dalle **9** alle **12**, dalle **14** alle **18**.

Negretti ing. Cesare, comm. ☎, *Ing. Capo Divis.*, c. Siccardi 51.
Thierbach ing. Edoardo, ☎, *Ing. Capo Sezione principale*, c. S. Martino 2.

*Ispettori*
Amati Fel., *Isp. Capo uff.* v. Silvio Pellico 23.
Rolandi Cesare, *Ispett.*, v. Venti Sett. 16.
Campagna Fel. *Sotto Isp.* c. Re Umberto 48.

**Sezione approvvigionamenti**
Ostini Gius., *Capo ufficio*, v. Mazzini 10.
Dall'Olio Aug., *Sotto Capo uff.*, v. Sacchi 14.
Galli Carlo, *Sotto Capo uff.*, v. Consolata 3.

**Sezione amministrativa contabile**
Alfieri-Osorio Teodor., *Ispett.*, c. Oporto 21.

*Sotto Capi ufficio*
Palazzo Annibale, v. Saluzzo 32.
Morassuti Leopoldo, v. Gioberti 27.
Alby Eugenio, v. Gioberti 60.
Castellani Colombo, v. Lagrange 43.
Cravero Antonio, v. Ospedale 4.
Gatti Gio., v. Mad. Cristina 45.

**Magazzino del Materiale**
(Via Sacchi).
**Orario:** dalle **8,30** alle **12**, dalle **2** alle **5,30**.

Dall'Olio Enrico, *Magazz.*, v. Saluzzo 15.
Siebaldi Carlo, *id.*, v. Massena 20.

**Magazzino del Materiale già Economato**
(Via Nizza)

Tommasi Enr., *Magazz.*, v. S. Secondo 45

**Magazzino Stampe**
(Via Nizza)
**Orario:** dalle **9** alle **12**, dalle **14** alle **18**.
Rangone Nicolò, *Economo*, v. Madama Cristina 26.
Mancasali Ant., *Sub. Economo*, v. Mad. Cristina 63.

**Magazzino Materiale Officine Nuove**
Baggi Luigi, *Magazzin.*, c. Re Umberto 30.

**Divisione delle Officine**
**Orario:** dalle **9** alle **12**, dalle **14** alle **18**.
Fadda ing. Stanislao, ✉, *Ing. Capo Divis., Capo delle Officine*, c. Duca di Genova 17.
Cervini ing. Carlo, ✉, *Ing. Capo Sezione principale*, c. Vitt. Em. II, 98.
Di Belgioioso conte cav. ing. Ariberto, *Ingegn. Capo Sez. Princip.*, v. Pio V, 14.
Martorelli ing. Luigi, *Ing. Capo Sezione*, v. S. Teresa 13.
Maternini ing. Franc, *Ing. Capo Sezione*, v. Arsenale 42.
Mirone ing. Enr., *Ing. Capo Sezione*, via Massena 31.
Errera ing. Luigi, *Ing. Capo Riparto*, via Madama Cristina 47.
Favre ing. Enrico, *Ing. Capo Riparto*, via Lamarmora 22.
Pegurri Francesco, *Capo d'ufficio*, via S. Quintino 34.
Prada Davide, v. Venti Sett. 8.
Rolandi Luigi, *Sotto Capo ufficio*, v. Bellini 6

**Ragioneria centrale**
**Controllo dei prodotti**
**Orario:** dalle **8,30** alle **12**, dalle **14** alle **17,30**
Gabinio cav. Ant., *Capo Contr.*, v. Nizza 31.
Bovio cav. Luigi, *Ispettore*, v. Mercanti 30.
Sotteri Ang., *ff. Capo uff.*, v. S. Quintino 36.
Arici Luigi, *ff. Capo uff.*, v. S. Secondo 31.
Colmo Franc., *ff. Capo uff.*, v. Alfieri 24.

**Controllo comune fra le Reti Mediterranea e Adriatica**
**Orario:** dalle **8,30** alle **12**, dalle **14** alle **17,30**.
Benoffi Andrea, ✉, *Capo Contr.*, v. Madama Cristina 45.
Ninfa-Priuli nob. Camillo, *Capo ufficio*, c. Vitt. Em. II, 74.

**Controllo del Materiale e della Trazione**
**Orario:** dalle **8,30**, alle **12**, dalle **14** alle **17,30**.
Squarise cav. Giuseppe, *Capo controllo*, v. Princ. Tommaso 17.
Degola cav Gio. Batt., *S. Capo controllo*, v. Berthollet 2.
Regis Giuseppe, v. dei Fiori 19.
Bianchi rag. Achille, *Capo uff.*, v. Fiori 34.
*Sotto Capi d'ufficio*
Canonico Cesare, v. Mazzini 7.
Palazzo Gius., v. Sacchi 36.
Sismondini rag. Romualdo, v. Sacchi 16.

**Ispettorato Sanitario**
**Orario:** dalle **9** alle **10**.
Bergöen cav. dott. Agenore, *Ispettore Sanitario 1ª Sezione*, c. Siccardi 4.
Civalleri cav. dott. Gius., ✉, *Ispett. Sanitario 2ª Sezione*, via Garibaldi 23.
Rodano cav. dott. Paolo Adolfo, *Ispettore Sanitario supplente*, v. Carlo Alberto 3.

**Medici del Consorzio ferroviario**
**Orario:** dalle **9** alle **10**.
Quarelli dott. Tito, via Nizza 15.
Verrone dott. cav. Ulderico, v. Accademia Albertina 21.
Turletti dott. cav. Dom., p. Vitt. Em. I, 21
Spalla dott. Ang., p. Statuto 4.
De Regibus dott. Candido, v. del Carmine 9.
Bergesio dott. Bart., c. Vinzaglio 7.
Perosino dott. Gio., c. Re Umberto 33.
Gabinio dott. Augusto, c. Re Umberto 42.
Burzio dott. Felice, sobborgo Lingotto, casa Demonte 757.
Condio dott. Gio., v. Garibaldi 22.
Ghirardi dott. Pietro, ✉, str. di Lanzo 129.
Sacco dott. Paolo, Madonna del Pilone, casa Luino.
Gallia dott. Carlo, *suppl.*, p. Vitt. Em. I, 14
Perosino dott. Giacinto, *suppl.*, corso Re Umberto 35.

## R. Ispettorato Gen. delle Ferrovie
Circolo di Torino
Via San Secondo 4.
**Orario:** dalle **9** alle **12**, dalle **14** alle **18**.
Crosa comm. ing. Vinc., *Regio Ispett. Superiore, Dirett. del Circolo*, v. Cernaia 11
Boni cav. ing. Stef., *Direttore tecnico delle costruzioni*, v. Brofferio 3, p. 3.

SEZIONE 1ª
**Servizio Mantenimento e Lavori.**
Bernasconi cav. ing. Giov., *R. S. Ispettore*, v. Accad. Albertina 42, p. 3.
Villanis ing. cav. Aless., *R. S. Ispettore*, via Gioberti 36, p. 2.
Boschi cav. ing. Leonida, *R. S. Ispettore*, c. Vinzaglio 27 *bis*, p. 2.
Bozino ing. Giov. Batt., *R. S. Ispettore*, via S. Secondo 31, p. 3.
Soleri ing. Carlo M., *R. Ispettore Allievo*, c. Re Umberto 50 *bis*, piano 1.
Cambiaggi ing. Emilio, *Ing. Genio Civile*, v. Lagrange 43, p. 1.
Farina ing. Corr. Gius., *Capo Sezione*, via Brofferio 1, p. 1.

SEZIONE 2ª
**Esercizio.**
Marucco cav. ing. Antonino, *R. Ispettore*, v. Pio Quinto, 15, p. 1.
Livraghi cav. Achille, *R. S. Ispettore*, corso Vitt. Em. II, 73, p. 4.



Majoli ing. Luigi, *R. S. Ispettore*, v. Silvio Pellico 8, p. 1.
Sessa ing. Franc., *R. S. Ispet.*, v. Venti Sett. 41.
Rebuffa Gius., *Aiutante*, v. Baretti 17, p. 3.

**Segreteria.**
Zappata Luigi, v. Consolata 1, p. 2.
Giardini Mauro, c. Vitt. Em. II, 9, p. 2.
Guzzoniga Carlo, v. Berthollet 29, p. terr.
Sessa Gius., c. Re Umberto 36, p. 4.
Lovè Agost., v. Silvio Pellico 5, p. 3.
Loffin Pietro, v. Belvedere 2, p. 3.
Veraz Cesare, v. S. Secondo 60, p. 4.
Prochietto Ant., v. Gioberti 58, p. 4.
Chianale Carlo, v. Berthollet 13*bis*, p. 2.

## Esercizio della Ferrovia Torino-Ciriè-Lanzo
Via al Ponte Mosca 13.

**Consiglio d'Amministrazione**
Palberti cav. avv. Romualdo, *Presidente*, via S. Chiara 15.
Borella comm. ing. Candido, *Vice-Presid.*, via Ospedale 46.
Arezzi-Masino comm. avv. Luigi, *Segret.*, c. Palestro 5
*Consiglieri*
Peyron comm. ing. Amedeo, v. Bogino 25.
Lanza cav. Camillo, via Cernaia 14
Trombotto comm. Carlo, v. Cavour 41.
D'Oria di Ciriè march. Eman. (Ciriè).
Re cav. avv. Gaetano Wildebaldo, via del Carmine 11.
Demichelis comm. avv. Gius., v. Magenta 41.
*Sindaci effettivi*
Gobbi Carlo, via Montebello 21.
Melano di Portula conte Enr., v. Cernaia 8.
Graglia cav. Giacomo (Caselle).
*Sindaci supplenti*
Berta avv. cav. E. Aug., c. Oporto 28-30.
Casana bar. cav. Aug., v. Alfieri 18.

**Direzione**
Borella ing. Eman., *Direttore*, v. Ponte Mosca (stazione).
Negro Vitt., *Capo Contab.*, v. Borgo Dora 1.
Fanchiotti Gius., *Capo Controllo*, corso Princ. Oddone 12.
Bugnetti Gius., *Segretario della Direzione*, via Ponte Mosca 10.
Bolmida rag. Felice, *Economo magazz.*, via S Simone 15.
Solaro Augusto, *Applicato al Controllo*, via Plana 11.
Rocco Albino, *Applicato al Controllo* (Venaria Reale).
Cambiano Carlo, *ff. Cass.*, v. Ponte Mosca 6.
*Esercizio*
Sobrero Francesco, *Capo-traffico*, v. Ponte Mosca (stazione).
Beltrami Carlo, *Capo deposito*, via Ponte Mosca (stazione).
Golzio Lorenzo, *Capo-manutenz. e sorv.*, stazione di Ciriè.
Catone Teodoro, *Capo stazione*, v. Ponte Mosca 13 (stazione).

## Società Anonima della Ferrovia Torino-Pinerolo
con prolungamento a Torre Pellice
Capitale Sociale versato L. 4,500,000
*Sede in Torino:*
presso l'Ammin. della Ferrovia Canavese
Via Alfieri 15.

**Consiglio d'Amministrazione**
Peyron comm. ing. Amedeo, *Presidente*, via Bogino 25.
Pellegrini comm. ing. Adolfo, *Vice-presid.*, corso Duca di Genova 35.
Cassinis ing. Ferd., *Segr.*, v. Bogino 25.
Ceriana-Mayneri cav. Mich., v. Maria Vitt. 4.
Engelfred avv. Gius., c. Cairoli 8.
Giuliano comm. avv. Gio. Batt. (Pinerolo).
Meille Paolo ✻, ✉, c. Vittorio Em. II, 97.
Pellegrin cav. Davide (Torre Pellice).
Signoretti cav. avv. Gio., v. Stampatori 6.
*Sindaci*
Brignone avv. Amedeo — Allasia Filippo
Falco Gio. Batt.
*Supplenti*
Rocca ing. Alfredo — Sciorelli Aless.
*Segretario Contabile*
Avigdor Enrico, v. Po 30.

## Società Anonima della Ferrovia Santhià-Biella
Capitale versato L. 4,000,000
Via Alfieri 15
presso l'Amm. Ferrovia Centr. Canavese

**Consiglio d'Amministrazione.**
Pellegrini comm. ing. Adolfo, *Presidente.*
Dogliotti comm. avv. Gius., *Consigliere.*
Ferrero avv. Giacomo Ant., *id.*
Montù cav. Giov. Batt., *id.*
Vercellone comm. Benedetto, *id.*
Amar cav. avv. Moise *id.*
Pellegrini dott. Maurizio *id.*
Gola Gius., *Sindaco.*
Mussino Gius., *id.*
Orlandi Carlo, *id.*

## Ferrovia Torino-Rivoli
BANCA TIBERINA
*Direzione Tecnica:*
Piazza dello Statuto (Scalo).
Raimondo ing. Lorenzo, ✉, *Direttore*, via S. Donato 9, p. 1.
Raimondo geom. Felice, ✉, *Ispettore*, Rivoli.

Vignali Aless., *Controll.*, v. Princ d'Acaia 2.
Daidola Andrea, *Capo deposito*, p. Statuto (Scalo ferrovia Rivoli)
Fioretta geom. Felice, *Capo manutenzione*, (Scalo ferrovia Rivoli)

## Società Anonima per la Ferrovia Mantova-Modena

Capitale versato L. 8.000,000. (in corso d ammortamento).
*Sede centrale:* via Santa Teresa 2.

**Consiglio d'Amministrazione**

Allasia comm. ing. Fil., *Pres.*, v. Ospedale 9.
Ferroglio ing. cav. uff. Mich., *Vice-Presid.*, v. Princ. Amedeo 34.
Marangoni avv. Alessandro, *Amministratore delegato*, c. Re Umberto 8.
Geisser avv. Alb., *Consig.*, v. Venti Sett. 54.
Zoia Aless., *id.*, c. Vitt. Eman. II, 73.
Bollero avv. Guido, *Sindaco*, v. Private 5.
Licia nobile Ferd., *id.*, p. Lagrange 2.
Bertana Ernesto, *id.*, v. Nizza 7.

## Società Anonima concessionaria della Ferrovia da Alessandria e Novi a Piacenza

*Sede:* Via S. Teresa 18.
**Orario:** dalle **9** alle **11** dal'e **14** alle **16**

**Consiglio d'Amministrazione**

*Presidente*
Crosa comm. ing. Vinc., v. Cernaia 11.
*Consiglieri*
Enrico avv. cav. Paolo, c. Palestro 9.
Fenolio avv. comm. Bernardo, v. Accademia Albertina 5.
*Sindaci*
Fasola cav. Ernesto, v. Lagrange 7.
Boni cav. ing. Stefano, v. Brofferio 3.
Amour cav. Giuseppe.
*Cassiere Contabile*
Albertazzi cav. Michele, v. Assietta 17.
*Contabile aggiunto*
Nasi Giuseppe, v. dei Mille 25.
Fantini Giovanni, *Fattorino*.

## Società Anonima per la Ferrovia Centrale e Tramvie del Canavese

Capitale versato L. 2,400,000
*Sede in Torino*, via Alfieri 15.
Concessionaria ed esercente delle Ferrovia Settimo-Rivarolo Castellamonte, Tramvie Torino-Volpiano e Rivarolo-Cuorgnè

**Consiglio d'Amministrazione**

Ceriana cav. ing. Fr., *Pres.*, p. Solferino 11.
Allasia comm. ing. Filiberto, *Vice-Presid.*, p. Vitt. Eman. I, 10.
Scavia comm. avv. Gio., *Segr.*, v. Sagliano 4.
Chiesa cav. Felice, c. Oporto 26.
Maspero cav. Giuseppe, c. Vitt. Em. II, 74.
Pellegrini comm. ing. Adolfo, corso Duca di Genova 35.
Zanaroli cav. Egidio, c. Siccardi 31.

*Sindaci*

Bobba avv. Pietro, via S. Dalmazzo 16.
De Planta cav. Adolfo, v. Fanti 6.
Pulciano nob. ing. Melchiorre, v. Cavour 12.

*Amministratore delegato.*

Pellegrini comm. ing. Adolfo, predetto.

**Direzione**

Molex cav. Gio, *Direttore dell'Esercizio.*
Pellegrini ing. Massimo, *Ingegn. aggiunto*, c. Duca di Genova 35.
Avigdor Enrico, *Segretario-Capo contabile*, v. Po 30.
Arella Gius., *Impiegato*, v. S. Quintino 5.
Allasio Massimino, *Impiegato*, v. Bogino 3.
Derossi Gerol., *Impieg.*, v. Arsenale 36*bis*.
Fertili Giovanni, *Commesso*, v. Ospedale 4.

## Società Anonima delle Tramvie a vapore nella Provincia di Torino

Capitale versato L. 1,200,000.

Linee . . { *Torino-Orbassano-Giaveno.* / *Orbassano Piossasco-Cumiana.* / *Torino-Stupinigi-Vinovo.*

*Stazione di partenza:* Via Sacchi presso la staz. ferr. di Porta Nuova.
*Direzione e staz. merci:* via Sacchi 50.

**Consiglio d'Amministrazione.**

*Presidente*
Ferrero avv. G. A., v. Conf lata 5.
*Segretario*
Pautassi avv. Carlo, v. S. Franc da Paola 31.
*Consiglieri*
Boselli avv. Silvio, v. Venti Sett. 76.
Stoffel Gius. (Bellinzona).
Molo Giulio, p. Carlo Felice 9.
*Sindaci*
Bollero avv. Guido, v. Private 5.
Cavaglià cav. Gius., v. Genova 27.
Lavista Ettore, corso Re Umberto 37.
*Direttore*
Amoretti cav. ing. Paolo, v. Giannone 18.

## Società Anonima delle Tramvie Occidentali a Vapore di Torino

COLLEGNO-PIANEZZA-DRUENT-VENARIA
Capitale versato L. 300,000.
Via Cibrario.

**Consiglio d'Amministrazione**

*Presidente.*
Bertetti cav. avv. Michele, via Bellezia 14.



*Amministratore delegato*
Adamino Angelo, Banca di Torino.
*Amministratori*
Marangoni cav. avv. Aless., Banca di Torino.
Vandone ing. Ant., v. Vanchiglia 6.
Lissa cav. Ferdin., p. Lagrange 2.
Ambfredi cav. Adriano (Collegno).
Anselmi avv. Umberto, Banca di Torino.
*Sindaci*
Scolla avv. Alberto.
Comino Enrico.
Majat cav. Luigi.
Cipretti Antonio, *Ispettore.*
Linee . . . . . { *Torino-Collegno-Pianezza.* / *Torino-Druent.* / *Torino-Venaria.*
Stazione di partenza . . . *Via Cibrario.*
Deposito e Stazione . . . . *Lucento.*

## Compagnia Generale Tramvie a vapore Piemontesi

(Società Anonima)
*Sede:* Bruxelles
Capitale L. 3,900,000

**Direzione e Amministrazione a Saluzzo.**

*Stazioni in Torino.*
Via Nizza, angolo corso Vittorio Em. II e barriera di Nizza.
Isasca cav. uffiz. avv. Vincenzo, *Rappresentante* in Italia (Saluzzo).
Garbarino ing. cav. Gio. (Saluzzo), *Capo dell' Esercizio.*
Defourny Giovanni (Saluzzo), *Capo Servizio Amministrativo*
Gatti geom. Ferd. (Saluzzo), *Ispettore dell'Esercizio*
Bignami rag. Arturo (Saluzzo), *Capo dell'Economato.*

**Linee esercite dalla Compagnia**

Torino-Carignano-Moretta-Saluzzo — Torino Carmagnola — Saluzzo-Busca-Cuneo — Saluzzo-Costigliole-Venasca — Saluzzo-Cavour-Pinerolo — Saluzzo-Revello — Cuneo-Dronero.

## Società Torinese di Tramvie e Ferrovie Economiche

(Società Anonima)
Capitale nominale L. 4,800,000
» versato » 4,200,000

*Presidente.*
Colla avv. cav. Luigi, v. delle Scuole 5, p. 2.
*Vice-Presidente.*
Köhn ing. Teodoro (Nürnberg).
*Consiglieri.*
Lionne Alessandro, c. Sommeiller 16.
Cöhen dott. Rodolfo (Nürnberg).
Mariotti ing. Giov. (Milano), v. Dante 16.
Amoretti ing. cav. Paolo, v. Governolo 5.
Rapp ing. Carlo (Nürnberg).

*Sindaci.*
Longhi cav. Pietro, p. Vitt. Eman. I, 13.
Conti cav. Amedeo, v. Belvedere 6.
Anselmi cav. avv. Umberto, v. S. Teresa 2.

**Direzione**
Corso Regina Margherita 114.
Gruslin ing. Arthur, *Dirett.*, v. Cernaia 16.
(*Vedi a pag.* 214 *le linee esercite dalla Società*).

## Società Anonima delle Tramvie di Torino

SEDE BRUXELLES
Capitale versato L. 6,000,000

**Direzione**
Corso Regina Margherita 114.

Gruslin ing. Arthur, *Dirett.*, v. Cernaia 16.
Challiol ing. Alberto, *Segretario*, c. Vittorio Eman. II, 59.
Lemal Lisfranc, *Capo servizio trazione e materiale*, Stabilimento barriera Casale.
Vassallo Paolo, *Capo servizio contabilità*, v. Cibrario 23.
Mosca Gio., *Capo servizio manutenzione e lavori*, v. Barolo 20.
Marchisio Gius., *Cassiere*, v. Fiocchetto 1.
(*Vedi a pag.* 214 *le linee esercite dalla Società*)

## Società Anonima per la Ferrovia di Soperga

Sistema AGUDIO
Capitale Sociale Lire 800,000
Via Garibaldi 5.

Gonella cav. avv. Alberto, *Presidente*, via Vanchiglia 4.
Quadrone geom. Franc., *Segret.*, v. Po 28.
*Esercizio della ferrovia*
Delvecchio cav. Angelo, *Direttore*, via dei Mille 26.
Rosa Gius., *Capo Servizio* (Stazione Sassi).

## Ferrovia Funicolare al Monte dei Cappuccini

Sistema FERRETTI.

Notari A., *Direttore proprietario.*
Bassoli Gius., *dirigente la ferrovia.*

Servizio continuo di andata e ritorno a cent. 15, discesa soltanto cent. 5 — Freno automatico di sicurezza — Servizio di sera durante l'estate — Bellissimo panorama di Torino — Birraria e Ristorante sul Monte — Specola e Vedetta Alpina con Museo

# ISTITUTI DI CREDITO E RISPARMIO

## Banca d'Italia

Via Arsenale 8.

**Consiglio di Reggenza**

Poccardi cav. avv. Eugenio, *Presidente.*
Ceriana comm. ing. Franc., *Vice-Presid.*
Donn cav. Gio , *Segret.*, v. S. Tommaso 28.
Montù cav. Gio. Batt., *Vice-Segret.*

*Reggenti:* Calandra Claudio.
» Dumontel cav. uff. Federico.
» Levi Edoardo.
» Grasso cav. Vittorio.
» Pollone comm. Eugenio.
» Marino Tommaso.
» Franco Francesco.
» Cassinis ing. Ferdinando.

*Reggenti*
*delegati presso il Consiglio Superiore*
Ceriana comm. ing. Francesco.
Donn cav. Giovanni.
Pollone comm. Eugenio.

*Censori*
Avmonino cav. Alessandro
Pellegrini Davide.
Duprè cav. avv. Adolfo.
Cinzano cav. Enrico.

*Consiglieri di Sconto*
Mazzonis bar. Ettore, v. S. Domenico 11.
Abrate cav. Ant., c. Emilia 4.
Ubertalli cav. Pietro, c. Oporto 17.
Vigliardi-Paravia cav. Carlo, c. Palestro 3.
Sacerdote cav. Ezechia, v. Maria Vitt. 26.
Pelazza Bartolomeo (Docks).
Rossi avv. cav. Teofilo, c. Vitt. Em. II, 14.
Bona cav. uffiz. Basilio (Caselle).
Delleani cav. Gaspare.
Gianolio Bartol., v. Assarotti 5.
Bersanino cav. Giuseppe.
Charbonier cav. Giulio.
Ottino cav. Giovanni.
Pia cav. Gaetano.
Sclopis cav. ing. Vittorio

*Direttore*
Sassoli cav. uff. Arturo, v. Arsenale 8.

*Segretario Capo*
Valente Umberto, v. Sacchi 34.

*Capi Ufficio*
De-Bartolomeis cav. Uberto, *Sconti*, via Bodoni 5.
Olivero Secondo, *Conti correnti*, v. Sacchi 1.
Giorello Gio., *Ragioneria*, c. Vitt. Em. II, 36.
Roggero Maurizio, *Azionisti ed Economato.*

*Segretari*
Sampò Gio., v Finanze 5.
Gamna Angelo, v. Alfieri 19.
Filippa Federico, c. Vitt. Em. II, 78.

*Ragionieri*
Vay Alessandro.
Sola Felice, v. Melchior Gioia 11.
Camandona cav. Gius., v. S. Domenico 27.
Cerruti Gioachino (Moncalieri).
Parmetler Pietro, c. Vitt. Em II, 67.
Pico Carlo, v. Botero 17.

*Applicati*
Chiera di Vasco conte Cesare, c. Vittorio Em. II, oltre Po 20, casa Conta.
Quaglia Ettore, v. S. Massimo 38.
Roberto Giulio, v. Montevecchio 11.
Margaria Luigi, v. Venti Settembre 18.
Tonda Giulio, v. Saluzzo 21.
Barsi Umberto, v. Arcivescovado 1 *B.*
Garrone ragion. Luigi, v. della Zecca 11.
Beltramo Carlo, v. Bogino 33.

*Cassiere principale*
Lovera di Maria march. Cesare, v. Montecuccoli 2.

*Cassieri*
Magnani Benedetto, *Cassa del Cambio*, c. Re Umberto 53.
Savio ragion. Cesare, *Cassa dei Pagamenti*, v. Stampatori 4.

*Sotto-Cassieri*
Gualazzi Ettore, v. Roma 5.
Nagliati Giulio, v. Montebello 21.
Gandiglio Giulio, *Fiduciario del Cassiere principale*, v. S. Donato 4.
Bassi Carlo, c. S. Martino 4.

**Ispettorato Generale Tecnico.**

*Ufficio di Amministrazione degli Immobili in Torino.*
Via Venti Sett. 54, ammezzato a sinistra.

*Capo ufficio*
Simoncelli ing. Ruggero, v. Mazzini 2

*Contabile*
Reynaud Edoardo, p. Carlo Felice 5.

*Assistente*
Begliuti Pietro, v. Arcivescovado 1 *b.s.*



## Agenzia del Credito Fondiario

già **Banca Nazionale nel Regno**
*(in liquidazione)*
Rappresentanza dell'Istituto Italiano di Credito Fondiario.

*Direttore della Banca d'Italia*
Sassoli cav. uff. Arturo, v. Arsenale 8.

*Segretario Capo della Banca d'Italia*
Valente Umberto, v. Sacchi 34.

*Capo Ufficio reggente*
Lattanzi avv. Lod., v. S. Anselmo 6.

## Ricevitoria e Cassa Provinciale

*(esercitata dalla Banca d'Italia).*

*Ricevitore Provinciale*
Sassoli cav. uff. Arturo, *Direttore Banca d'Italia*, v. Arsenale 8.

*Collettore*
Valente Umberto, *Segretario-Capo Banca d'Italia*, v. Sacchi 34.

*Cassiere*
Magnani Benedetto, c. Re Umberto 53.

*Cassiere fiduciario*
Riccardi Riccardo, via Cernaia 14.

*Ragioniere*
Farina Attilio, v. Mercanti 2.

Per gli Uffizi della Sezione di R. Tesoreria Provinciale, vedi Delegazione del Tesoro.

## Agenti di Cambio

accreditati presso la Banca d'Italia.

Velasco cav. Felice, via Finanze 15.
Costamagna cav. Angelo, via Saluzzo 1.
Barberis cav. Giacomo, via Bogino 4.
Deregibus cav. Federico, via Bogino 25.
Morrondo cav. Gius., v. Lagrange 16.
Demina Luigi, via Verrua 1.
Morelli Gustavo, v. Bogino 13.

### Operazioni della Banca d'Italia.

La Banca d'Italia sconta:
1° *Buoni del Tesoro*;
2° *Lettere di cambio munite della firma di due persone almeno*;
3° *Assegni bancarii (chèques)*;
4° *Note di pegno (Warrants) emesse da Società di Magazzini generali e da depositi franchi legalmente autorizzati, anche se munite delle sole firme del sovvenuto e del sovventore*;
5° *Fedi di credito dei Banchi di Napoli e Sicilia*;
6° *Cedole d'interessi*;
7° *Cartelle ed Obbligazioni sorteggiate* sulle quali consente anticipazioni esigibili nelle piazze designate in apposito Elenco.

La scadenza *massima* dei recapiti non potrà essere maggiore di *quattro mesi* dal giorno dell'ammissione allo sconto.

La scadenza *minima* dei recapiti pagabili nelle piazze nelle quali non sono scontati, dovrà essere di **10 giorni**.

La Banca percepisce uno sconto minimo di **una lira** *sui recapiti scontati quando lo sconto liquidato sul totale per ogni singola piazza o per ciascuna presentazione risultasse inferiore.*

La scadenza *minima* dei *recapiti in genere*, pagabili *nel luogo dove sono scontati*, deve essere di cinque giorni.

La scadenza *minima* dei *buoni del Tesoro*, delle *cartelle* e delle *obbligazioni sorteggiate, pagabili in qualunque luogo*, potrà essere quella indicata nel paragrafo precedente, con l'avvertenza che su quelli dei detti titoli i quali fossero pagabili *fuori piazza* ed avessero una scadenza minore di 5 giorni, sarà ritenuto lo sconto in ragione di 5 giorni.

Gli assegni bancari (*chèques*) a vista e quelli *a termine non vistati*, potranno essere ammessi allo sconto soltanto dal giorno della emissione fino il **decimo** giorno dopo la medesima se presentati ad uno Stabilimento del Continente o di un'Isola e pagabili rispettivamente su piazze del Continente o della stessa Isola, *dove la Banca ha una Sede o Succursale propria*, e dal giorno della emissione fino all'**ottavo** giorno dopo la medesima se presentati ad uno Stabilimento del Continente e pagabili su piazze di un'Isola ovvero ad uno Stabilimento di un'Isola su piazze di un'altra o del Continente, *dove la Banca ha una Sede o Succursale propria.*

Le *cedole d'interessi* del semestre in corso saranno ammesse allo sconto dal primo giorno dello stesso semestre verso la provvisione di $^1/_4$ $^0/_0$ al mese e sull'importo netto di esse, calcolando un mese intero quello in cui avviene la presentazione, qualunque sia il giorno di essa.

Le *cedole d'interessi scadute* e le *cartelle* ed *obbligazioni estratte*, già ammesse a pagamento, saranno acquistate sotto deduzione di un diritto in ragione di:

2 $^0/_{00}$ per le cedole d'interessi pagabili in qualunque luogo;

1 $^0/_{00}$ per le cartelle ed obbligazioni estratte pagabili nel luogo dove avviene lo sconto;

2 $^0/_{00}$ per le cartelle ed obbligazioni estratte pagabili fuori piazza.

Il suddetto diritto sarà percepito sul *netto* ammontare dei titoli.

Le *Note di pegno* (*Warrants*) potranno essere pagate prima della scadenza. In questo caso la Banca gira senza sua garanzia i detti recapiti al cedente, e restituisce lo sconto, al saggio corrente nel giorno del rimborso, per i giorni che restano fino alla scadenza di essi.

Gli acconti che venissero pagati sulle *note di pegno*, in rappresentanza di ritiri parziali di merci dai magazzini generali da parte dei possessori delle *fedi di deposito*, saranno accettati dalla Banca e portati in diminuzione dello ammontare della *nota di pegno* scontata insieme con l'interesse - al saggio corrente - dal giorno successivo al versamento a quello della scadenza.

La presentazione dei recapiti alla Banca da parte di ditte o di persone residenti fuori piazza, ammesse allo sconto, potrà essere eseguita mediante lettera indirizzata alla medesima e recante una distinta dei recapiti rimessi.

Il netto prodotto dei recapiti scontati, viene accreditato subito al cedente in *conto corrente disponibile*, sul quale egli può emettere *assegni bancari girabili* a favore proprio o di terzi fino a concorrenza del suo credito.

Gli stampati per gli assegni sono provveduti gratuitamente dalla Banca.

L'importo dei *buoni del Tesoro*, dei *vaglia cambiari*, delle *fedi di credito*, delle *cedole d'interessi*, delle *cartelle* ed *obbligazioni estratte*, viene pagato dalla Cassa subito, senz'altre formalità, tranne la presentazione di una distinta dei titoli, sulla quale - munita del *visto* del Direttore *per il pagamento* - il presentatore rilascia quietanza della somma riscossa.

**Fa anticipazioni** sopra titoli di cui si ha visione della distinta presso le Sedi della Banca e sopra depositi di sete.

**Accetta** effetti all'incasso a determinate condizioni.

**Accetta** versamenti di somme, contro ai quali apre dei *conti correnti infruttiferi*.

I correntisti possono disporre del loro credito a piacimento, mediante *assegni* provveduti dalla Banca ed emessi secondo le disposizioni del Codice di Comm.

**Accetta** somme in conto corrente fruttifero sulle quali attualmente corrisponde l'interesse annuo del 0,75 % netto da tassa di ricchezza mobile.

I versamenti non dovranno però mai essere inferiori a lire 1000, e si possono prelevare sino a lire 100.000 al giorno.

**Accetta** dai *clienti abituali* somme non minori di *lire mille*, per essere passate *gratuitamente* a credito di essi, ovvero di altre ditte o persone, presso qualunque suo Stabilimento, dietro presentazione della *ricevuta di accreditamento in C/C* emessa dallo Stabilimento presso cui avvenne il versamento.

**Accetta** a titolo di custodia, presso tutti gli Stabilimenti:

*Depositi obbligatori* e *per cauzione* con vincolo a favore di terzi;

*Depositi liberi chiusi* contenenti carte, valori di qualunque specie, gioie ed altri oggetti.

### Vaglia gratuiti.

I vaglia gratuiti emessi dalle Sedi Succursali della Banca d'Italia sono pagabili da tutti gli Stabilimenti della Banca, compreso quello emittente, e possono essere dati nei pagamenti presso i suoi corrispondenti.

I vaglia possono servire per qualsivoglia transazione fra privati e fra commercianti, in qualunque luogo e in qualunque tempo bastando alla loro trasmissione una semplice girata a tergo, od anche la sola firma in bianco del possessore.

I vaglia sono consegnati immediatamente dalle ore 10 alle 12 e dalle 14 alle 15; la domanda può essere fatta, finchè l'ufizio di cassa della Banca rimane aperto al pubblico. Sono numerati e datati, indicano in cifre e in tutte lettere la somma per la quale vengono emessi, e sono firmati dal Cassiere e dal Direttore.

### Orario per le Operazioni.

Presentazioni allo sconto dalle 9 alle 11.

Vaglia cambiari, distribuzione immediata dalle 10 alle 16.

Per tutte le altre operazioni di sportello dalle 10 alle 15.

Esazioni cambiali alle casse sino alle ore 14.

## Istituto Ital. di Credito Fondiario

*Società Anonima – Sede in Roma*

Capitale statutario L. 100,000,000
Emesso e versato » 40,000,000

Legge 22 febbr. 1885 (testo unico), N. 2922, Serie 17 luglio 1890, N. 6955, Serie 3ª, e 6 maggio 1891, N. 315, Serie 3ª e 4 giugno 1896, N. 18

**Norme per la Richiesta dei Mutui.**

(Chiedere alla Direzione della Banca).

## Direzione delle Opere Pie di S. Paolo.

Via Monte di Pietà 32.

Le Opere pie di S. Paolo, create nel 1563, vennero amministrate dalla Veneranda Compagnia di S. Paolo sino al 1851, nel quale anno alla detta Compagnia fu surrogata un'Amministrazione provvisoria che con R. Decreto 13 febbraio 1853 venne definitivamente riordinata sotto il titolo di *Direzione delle Opere pie di S. Paolo*, composta, come lo è ancora attualmente, di un Presidente, di un Vice-Presidente, di dodici Direttori nominati dal Prefetto e di dodici Direttori nominati dal Consiglio Comunale.

Il Presidente, il Vice-Presidente e i ventiquattro Direttori ordinari durano in carica sei anni e i due straordinari pel Credito Fondiario un anno solo.

Gli Istituti di Beneficenza e di Credito attualmente amministrati dalla Direzione delle Opere pie di S. Paolo, sono:

*L'Ufficio Pio – Il Monte di Pietà — L'Istituto Duchessa Isabella* (Opera del Soccorso) (V. sotto questo titolo) — *Il Credito Fondiario.*

*Presidente*

Floris avv. Bartol., Gr. uffiz. ⛀ e uffiz. ✻, Procur. Gen. onor. alla Corte di Cassaz., v. Garibaldi 59, 1897-1902.

*Vice-Presidente*

Siccardi avv. Ferdinando, comm. ⛀, via S. Franc. da Paola 12.

**Direttori**

*Di nomina comunale*

Roggieri avv. Carlo Felice, 1893-98, via Perrone 2.

Demorra ing. Vinc., uffiz. ⛀, ✻, 1893-98, c. Re Umberto 6.

Grosso Pietro, ⛀, 1894-99, p. Emanuele Filiberto 24.

Navassa avv. Pietro, ⛀, 1894-99, v. Barbaroux 20.

Duprè avv. Adolfo, ⛀, 1895-900, v. Maria Vittoria 18.

Vicarj ing. Mario, 1895-900, c. Vittorio Eman. II, 70.

De-Bonis avv. Aristide ⛀, 1896-901, via Porta Palatina 2.

Nasi dei bar. nob. avv. Carlo, 1896-1901, v. Assarotti 3.

Toesca Caldora di Castellazzo conte avv. Gioach., ✻, uffiz. ⛀, 1897-1902, via Principi d'Acaja 22.



Vaglienti avv. Augusto, 1897-1902, piazza Vitt. Em. I, 23.

Fenoglio ing. Michele uff. ⛀, 1898-1903, v. Principe Amedeo 34.

Richelmy avv. Piero, 1898-1903, via Ospedale 20.

*Di nomina prefettizia*

Robaudengo conte avv. Eug., ✻, 1893-98, v. Carlo Alberto 40.

Rovasenda di Rovasenda cav. avv. Alessandro, ✻, Deput. al Parlam., 1893-98, v. Roma 43.

Richetta ing. Arturo ⛀, 1894-99, v. San Dalmazzo 24.

Ferrero di Cambiano march. avv. Cesare, ⛀, Deput. al Parlam., 1894-99, c. Re Umberto 2.

Gallinati avv. Gio., comm. ⛀, 1895-900, v. dei Mille 9.

Fettarappa ing. prof. Giulio, ⛀, 1895-900, v. Lagrange 29.

Bertetti avv. Michele, ⛀, Deput. al Parlamento, 1896-901, v. Bellezia 14.

Scarfiotti dott. Lodovico, ⛀, 1896-1902, v. Magenta 21.

Dallosta Luigi, ⛀, ✻, 1897-1902, corso Vitt. Em. II. 63.

Chinca avv. Camillo, uffiz. ⛀, 1896-1902, v. Juvara 10.

Antonelli ing. Costanzo, ⛀, 1898-1903, v. Vanchiglia 11.

Usseglio avv. Leopoldo, ⛀, 1898-1903, v. Genova 3.

**Direttori straordinari del Credito Fondiario per l'anno 1898.**

Castellari avv. prof. Giovanni.

N. N.

**Delegati di Beneficenza incaricati della distribuzione dei sussidi per l'anno 1898.**

*Metropolitana* (*S. Giovanni*).

Caligaris avv. Gustavo, v. Corte d'App. 2.

*Sant'Eusebio* (*S. Filippo*).

Nicolis di Robilant nob. Stanislao, via Maria Vittoria 17.

*S. Tommaso.*

Martinotti Federico ⛀, via Barbaroux 9.

*Santa Teresa.*

Buglione di Monale cav. Francesco, via Venti Settembre 45.

*Santa Maria.*

Vaccarino Giorgio, v. Santa Maria 3.

*Santi Martiri.*

Losana avv. Cesare, v. Barbaroux 29.

*Ss. Giacomo e Filippo* (*S. Agostino*).

Isnardi cav. dott. Felice, v. Milano 20.

*N. S. del Carmine.*

Nuvoli conte Luigi, via delle Scuole 8.

*San Dalmazzo.*

Pansa Gio., v. Misericordia 3.

*SS. Sacramento.*

Laugier cav. Adolfo, via Conte Verde 1.

*San Francesco da Paola.*

Delgrosso Adolfo, comm. ⛀, v. Principe Amedeo 31.

*S. Carlo.*

Foglino cav. Carlo Michele, v. Roma 27.

*San Secondo.*

Parato comm. Antonino, c. Re Umberto 17.

*Santissima Annunziata.*

Pellizza Eugenio cav. ✻, uffiz. ⛀, piazza Vittorio Emanuele I, 21.

*Santa Giulia.*

Gambone comm. Franc., v. Santa Giulia 46.

*Ss. Simeone e Giuda* (*Borgo Dora*).

Courtial Enr., ⛀, c. Reg. Margherita 162.

*B. V. degli Angeli.*

Mozzi cav. prof. ing. Luigi, v. Urbano Rattazzi 1.

*San Massimo.*

N. N.

*Ss. Pietro e Paolo* (*S. Salvario*).

De-Alexandris Raffaele, c. Re Umberto 50.

*Gran Madre di Dio.*

Burzio cav. Giacomo, piazza della Gran Madre di Dio 3.

*Concezione di M. V.* (*Borgo S. Donato*).

Griva cav. D. Filippo, Casa Parrocchiale.

*B. V. delle Grazie* (*Crocetta*).

Roccati teol. Aless., Casa Parrocchiale.

*Santa Barbara.*

Arborio Mella cav. Aless., v. Cernaia 3.

*Sacro Cuore di Gesù.*

Parena P. Petronio, Casa Parrocchiale.

*Ss. Angeli Custodi.*

Della Vedova comm. Pietro, v. Bagetti 25.

UFFICI DELLA DIREZIONE.

Reyna cav. avv. Feder., *Segret. Generale*, c. Re Umberto 11.

**Segreteria.**

DIVISIONE I. — **Amministrativa.**

Ferreri avv. Carlo, *Capo di Gabinetto*, c. S. Maurizio 81.

SEZIONE I.
Gabinetto — Affari Generali — Monte di Pietà.
Ferreri avv. Carlo, predetto, *reggente la sezione.*
Chapperon avv. Gabriele, c. S. Maurizio 79
Buffa di Perrero avv. Alessandro, via S. Franc. da Paola 22.
Bongiovanni Gio. Batt., *addetto agli incanti del Monte di Pietà*, v. Berthollet 5.
Okresek prof. Clemente, c. Oporto 13.

SEZIONE II.
Archivio — Protocollo — Spedizione e Copiatura.
Gossetti avv. Flaminio, c. Vinzaglio 26.
Mucci Luigi, v. Prine. Tomaso 9.
Gossetti Marcellino, v. S. Anselmo 18.

SEZIONE III.
Economato interno.
Ferrero-Demichelis Luigi, ☎, *Reggente la sezione*, c. Valentino 7.

SEZIONE IV.
Amministrazione patrimoniale.
Pramaggiore geom. Pietro, *Capo della Sezione, Reggente*, v. S. Chiara 60.
Berretta Alfonso.

SEZIONE V.
Beneficenza — Educatorio Duchessa Isabella.
Mondino avv. Felice, *Reggente la sezione*, p. Bodoni 3.
Chiaves Paolo, v. Galliari 12.

DIVISIONE II.
**Legale e Credito Fondiario.**
Mondino avv. Celestino, ☎, *Dir. del Credito Fondiario e Capo dell'Ufficio legale*, p. Bodoni 3.

SEZIONE I.
Istruzione mutui e pareri legali.
Barberis avv. Tommaso, v. Zecca 12.

SEZIONE II.
Contratti Mutui e Cartelle Fondiarie.
Strolengo avv. Vittorio, v. Genova 24.

SEZIONE III.
Pratiche relative alle successioni — Apertura di libretti di deposito di somme — Polizze per depositi in custodia ed amministrazioni — Affari diversi.
Re avv. Fausto, c. Vitt. Em. II, 2.

SEZIONE IV.
Debitori morosi e subaste giudiziali.
Bevilacqua Ern., v. Madama Cristina 12.
Lanino avv. Edoardo, v. Pio Quinto 15.

**Ragioneria.**
Rossi rag. Giulio Cesare, *Ragioniere Capo*, v. Ospedale 40.

SEZIONE I.
Opere pie — Mandati — Tenuta dei mastri e partitari — Bilanci preventivi — Conti consuntivi
Catella rag. Roberto, v. Zecca 12.
Ugonino rag. Gio., v. Garibaldi 49.
Martra Baldassarre, v. Garibaldi 45.
Rossi rag. Mario, v. Gioberti 48.

SEZIONE II.
Conti correnti — Depositi per custodia ed amministrazione — Anticipazioni su titoli — Servizio di cassa ai corpi morali.
Martin Gottardo, v. Villa della Regina 17.
Giordana rag. Francesco, v. Bertola 17.

SEZIONE III.
Contabilità Credito Fondiario — Servizio Cartelle Fondiarie.
Derossi rag. Biagio, v. Arsenale 46 *bis*.
Boeris Ferdinando, v. Assarotti 10.
Lanza conte Alberto Michele Giacinto, v. Nizza 3.
Clerici Enrico, v. della Rocca 11.
Duprè Pietro, p. Carlo Felice 14.
Natta rag. Carlo, v. Cibrario 53.
Corbari Luigi, v. Carlo Alberto 22.
Alfano Giuseppe, v. S. Chiara 31.
Durando Eugenio, v. S. Tommaso 28.
Lebole Pietro, v. Ponte Mosca 21.

SEZIONE IV.
Liquidazione incanti — Deconti ed interessi — Liberazione — Spoglio incanti Monte di Pietà.
Mascarelli Ermenegildo, v. Sagliano 1.

**Controllo.**
Capuzzo Edoardo, *Ispett. di contab. e controllo*, v. Venti Settembre 4.

SEZIONE I.
Controllo generale.
Marino Felice, c. Vitt. Em. II, 73.
Tam rag. Ettore, v. dei Fiori 19.

SEZIONE II.
Controllo di cassa.
Alberti-Aymone Filib., v. Garibaldi 1.
Cannaferina Serafino, v. Donati 25.
Marchionni Felice, p. Lagrange 2.

SEZIONE III.
Controllo dell'Azienda pignoratizia.
Cantalupo ragion. Callisto, v. Vanchiglia 20
Seymandi Matteo, v. Goito 11.
Bevilacqua rag. Mario, v. Po 6.

**Tesoreria.**
Anzino geom. Carlo, *Tesoriere generale*, v. S. Franc. Paola 37.
Conti Alfredo, *Cassiere*, v. Rocca 2.
Comino Enrico, *id.*, c. S. Martino 4.

**Monte di Pietà.**
*Ispettore amministrativo*
Napione Antonio, v. Accad. Albertina 1.
*Ispettore perito.*
Bosco Angelo, c. Oporto 40.



*Magazzini.*
Ferreri Aug., *Guarda-magazz*, v. Botero 10.
Rocca Eugenio, c. Palestro 8.
Ferrero Sebastiano, v. Misericordia 3.
Acchiardo Gius., p. S. Carlo 1.
Prato Michele, v. Garidaldi 8.
*Agenti periti a disposizione.*
Valenzano Ippolito, p. Vitt. Em. I, 19.
Bordino Francesco, v. delle Orfane 26.
Moretti Gio., v. Po 44.
*Cassiere agli Incanti.*
Vaccazzo Gius., *Agente per.*, v. Venti Sett. 54.

**Sede Centrale** (Via Monte di Pietà 32).
Orario: Giorni feriali dalle 8 alle 11,30 e dalle 12 alle 17. Giorni festivi dalle 8,30 alle 11,30.
Clerico Giacomo, *Agente-perito*, via Arsenale 43.
Bertone Feliciano, *id.*, v. S. Franc. Paola 38.
Bertero Alberto, *id.*, v. Barolo 20.

**Succursale N. 1** (Via Galliari 4).
Orario: Giorni feriali dalle 8 alle 11,30 e dalle 13 alle 18,30. Giorni festivi dalle 9 alle 11,30.
Mayno Pietro, *Ag.-per.*, v. Silvio Pellico 5.

**Succursale N. 2** (Via Pescatori 4).
Orario: Giorni feriali dalle 8 alle 11,30 e dalle 13 alle 18,30. Giorni festivi dalle 9 alle 11,30.
Compra Lor., *Agente-perito*, v. Massena 19.

**Succursale N. 4.**
(Corso San Martino 8).
Orario: Giorni feriali dalle 8 alle 11,30 e dalle 12 alle 17. Giorni festivi dalle 9 alle 11,30.
Rocca Alessandro, *Agente-perito*, c. Regina Margherita 194.
Gioda Franc., *id.*, c. Princ. Oddone 14.

**Succursale N. 5.**
(Via Melchior Gioia 2 e c. Vittorio Em. II, 66).
Orario: Giorni feriali dalle 8 alle 11,30 e dalle 12 alle 17. Giorni festivi dalle 9 alle 11,30.
Bona Sisto, ☎, *Agente-perito*, v. Amedeo Avogadro 9.
Riccio Oreste, *id.*, v. Saluzzo 3.

**Succursale N. 6.**
(Via Ponte Mosca 16).
Orario: Giorni feriali dalle 9 alle 17. Giorni festivi dalle 9 alle 11,30.
Lovisolo Antonio, *Agente-reggente*, via S. Chiara 60.

**Succursale N. 7.**
(Via Andrea Provana 1).
Orario: Giorni feriali dalle 9 alle 17. Giorni festivi dalle 9 alle 11,30.
Ferretti Aless., *Agente-perito*, v. Carlo Alberto 25.

**Magazzino Sete** (Via Ospedale 24).
Barberis Giulio, ☎, *Gestore.*

## Operazioni del Monte di Pietà.

Il *Monte di Pietà* fa le seguenti operazioni:

*a*) **Riceve denaro in conto corrente,** in conformità delle condizioni stabilite dal relativo libretto di deposito e dai regolamenti, corrispondendo il seguente interesse annuo, netto da imposta, cioè:

del **1,75** % per somme non inferiori a L. 5, con disponibile di L. 3000 al giorno;

del **2 1/2** % posticipato, per un periodo fisso fra i 6 e 12 mesi e per somme non inferiori a L. 100;

del **3** % pure posticipato, per un periodo di 12 mesi e per somme non inferiori a L. 100;

*b*) **Fa anticipazioni:** al 5 %, contro pegno di oggetti per 6 o 12 mesi, a seconda della natura degli oggetti stessi;

al **4 1/2** %, *a scadenza fissa od in conto corrente*, per 6 mesi, su titoli dello Stato o garantiti dallo Stato, su cartelle fondiarie e titoli di prestito della Provincia e del Comune di Torino;

*in conto corrente* sopra deposito in pegno di sete, a norma di apposito regolamento.

*c*) **Sconta buoni del Tesoro** a condizioni ed in limiti da convenirsi.

*d*) **Accetta in custodia,** secondo le norme di apposito regolamento, titoli di fondi pubblici e valori industriali, incaricandosi anche dell'incasso dei relativi interessi, dividendi e rimborsi.

L'**Orario** pel pubblico è stabilito: Per versamenti e prelevamenti in conto corrente, per depositi ed anticipazioni su titoli, dalle ore 10 alle 16 nei soli giorni feriali.

## Credito Fondiario dell'Opera di S. Paolo in Torino

Via del Monte di Pietà 32.

**Nozioni sommarie per le domande di mutui fondiari.**

(*Legge* 22 *febbraio* 1885, *N.* 2922, *Serie* 3ª – *Regolamento* 24 *luglio* 1885, *N.* 3278, *Serie* 3ª – *Leggi* 6 e 17 *luglio* 1890, *N.* 6940 e 6955, *Serie* 3ª – *Legge* 4 *giugno* 1896, *N.* 183).

§ **1.** L'Istituto di Credito Fondiario dell'Opera di San Paolo in Torino fa mutui mediante emissione di cartelle fondiarie al portatore, del valore nominale di L. 500 caduna, fruttanti l'annuo interesse del 4 50 %.

Per facilitare la vendita delle cartelle emesse, alle migliori condizioni del mercato, l'Istituto presta al mutuatario tutto il suo concorso.

§ **2.** Il mutuo dev'essere garantito con prima ipoteca sopra immobili del valore almeno doppio della somma mutuanda e che diano un reddito certo e durevole per tutta la durata del contratto. Però quando il mutuo richiesto sia esclusivamente destinato a liberare la proprietà rustica dal prezzo residuale di acquisto o dall'onere enfiteutico, l'Istituto potrà prestare fino a 3/5 del valore.

Gli immobili, destinati al servizio di un'industria, vengono accettati in garanzia per il valore ch'essi hanno, indipendentemente dall'uso speciale cui sono adibiti.

§ 3. I fabbricati saranno assicurati contro i danni dell'incendio a spese del mutuatario, presso una Società benevisa all'Istituto.

§ 4. Quando gli immobili che si vogliono vincolare per cautela del mutuo fossero già gravati da ipoteche, queste dovranno essere cancellate prima della stipulazione del contratto definitivo di mutuo, oppure estinte mediante pagamento delle relative passività all'atto e con l'importo stesso del mutuo.

Se il mutuo deve servire in tutto od in parte alla estinzione di debiti cautelati sopra gli stabili ipotecandi a favore dell'Istituto, questo, al momento del contratto definitivo del mutuo, tratterrà presso di sè tante cartelle quante, vendendole, saranno all'uopo sufficienti.

§ 5. La durata del mutuo non può essere stabilita per un termine minore di 10 nè maggiore di 50 anni. Tuttavia il mutuatario è sempre in facoltà di liberarsi anticipatamente di tutto o parte del suo debito.

Nel caso di rimborso parziale, il mutuatario può domandare la riduzione della Ipoteca.

§ 6. La restituzione totale o parziale del mutuo si può fare in denaro od in cartelle fondiarie, al loro valore nominale, di un saggio d'interesse eguale a quello del mutuo che si rimborsa.

§ 7. Il mutuo si estingue per graduale ammortizzazione, mediante tante annualità *fisse* ed *invariabili* quante corrispondono alla durata di esso.

L'annualità è divisa in due eguali rate semestrali, scadenti l'una al 1° gennaio e l'altra al 1° luglio di ciascun anno, che comprendono:

*a*) l'interesse del 4 1/2 % all'anno;

*b*) il compenso di centesimi 30 per ogni 100 di capitale nominale mutuato, per diritti di commissione e per le spese di amministrazione;

*c*) la quota di abbonamento per le tasse di registro, bollo, ipotecarie e di qualunque altra specie che possano competere all'Erario per il contratto e per la emissione e circolazione delle cartelle fondiarie, nella misura: di centesimi 10, come sopra, per i mutui non superiori o ridotti a lire 10,000 e di centesimi 15 per i mutui di maggior somma;

*d*) la quota di ammortamento del capitale.

Nulla è dovuto dal mutuatario per rimborso di imposta sulla ricchezza mobile.

Le quote ora indicate alle lettere *a*, *b*, *c*, *d*, costituiscono insieme un'annualità che varia, secondo la durata del mutuo, fra un minimo di lire 5,495 per i mutui estinguibili in 50 anni ed un massimo di lire 12,978 per quelli estinguibili in 10 anni a norma della tabella che segue.

Il mutuatario pagando questa annualità *fissa* ed *invariabile* per tutta la durata del contratto, estingue intieramente il proprio debito, senza veruno ulteriore aggravio per tasse, diritti o compensi.

§ 8. Le domande di mutuo si fanno su carta senza bollo, ed anche sopra apposito modulo fornito gratuitamente dall'Istituto. Esse possono venir spedite direttamente all'Istituto in Torino, ovvero anche per mezzo de' suoi agenti; e debbono esser corredate dei documenti necessari a provare la provenienza legittima, la libertà ipotecaria e la capacità cauzionale degli stabili offerti in garanzia del mutuo, ed in specie dei seguenti:

1° Certificato di catasto contenente:

*a*) la descrizione degli stabili ipotecandi, con le indicazioni della loro natura, situazione, superficie, confini e dei numeri di catasto o delle mappe censuarie dove esistono;

*b*) la storia trentennaria della loro provenienza;

*c*) le date delle singole volture catastali.

2° Tutti i titoli di provenienza che saranno indicati nel certificato catastale.

3° Gli stati delle ipoteche e delle trascrizioni a partire dalla data di ogni singolo titolo di possesso, a carico di colui che richiede il mutuo e dei suoi autori, nel trentennio.

4° I certificati delle imposte, i contratti di affitto e le polizze di assicurazione dei fabbricati contro i danni degl'incendi.

§ 9. L'Istituto fa eseguire, di regola, con la minore spesa possibile a carico del richiedente il mutuo, la stima dei beni ipotecandi per accertarne la capacità cauzionale e le loro condizioni; tranne che quella e queste già risultino così chiaramente stabilite dai documenti prodotti da rendere superflua la stima.

§ 10. L'Istituto istruisce gratuitamente la domanda di mutuo, sotto il rispetto legale; di guisa che il mutuatario non incontra nella trattazione e conclusione del contratto altre spese all'infuori di quelle per la stima indicata al precedente § 9, e per gli onorari dovuti al notaio che rogherà gli atti condizionati e definitivi del mutuo.

## Consorzio Nazionale Italiano

Si deve questa istituzione ad una nobile iniziativa del compianto Dott. G. B. Bottero in un articolo del 14 febbraio 1866 nella *Gazzetta del Popolo*. Egli suggeriva l'idea di fondare una Istituzione con offerte raccolte da ogni parte d'Italia per dedicare le somme a formare un gran fondo destinato all'ammortamento del Debito Pubblico.

L'idea fu accolta con entusiasmo: si costituì subito un Comitato, con a capo il compianto Principe Eugenio di Savoia Carignano.

Il Consorzio Nazionale fu riconosciuto con legge 6 maggio 1866, ed approvato con Decreto Reale del 14 giugno dello stesso anno. Dopo d'allora cominciò una lenta accumulazione di oblazioni: l'agglomerazione fu coadiuvata dalla capitalizzazione semestrale degli interessi della rendita pubblica italiana, nella quale tutte quelle somme sono man mano investite.

Il suo patrimonio oltrepasserà nel corrente anno 1898 la somma di 48 milioni di lire: esso potrebbe essere assai più ingente ed elevarsi a parecchie centinaia di milioni se tutti i sottoscrittori avessero pagato subito o presto le somme offerte, e se gli avvenimenti politici, che si svolsero dal 1866 al 1870, ed altre cause, non ne avessero intralciato e ritardato l'incremento.

Il lavoro del Consorzio Nazionale è costante; lo scopo a cui mira non si raggiungerà certamente in breve tempo: ma intanto giova notare come l'opera sua altamente patriottica sia giustamente apprezzata e goda la fiducia degli Italiani. Ora la maggior parte degli Enti e delle persone che hanno contratto un obbligo verso il Consorzio Nazionale, vanno gradatamente e lodevolmente facendo fronte agli impegni presi, ed ogni anno si registrano nuovi ed importanti versamenti o per pagamento di offerte antiche, o per nuovi doni anche in forma di legati.



### Comitato Centrale
Palazzo Carignano.

S. A. R. il Duca di Genova, *Presidente*.
Casalis comm. avv. Bartol., Senatore del Regno, *Vice-Presid.*, c. Vitt. Em. II, 64.
Nervo comm. Luigi (Roma).
Ferraris conte comm. avv. Luigi, Senatore del Regno (Roma)
Vitale cav. Cesare, c. Cairoli 2.
Longo comm. Giac., gen., Senat. (Roma).
Bersezio comm. avv. Vitt., v. dei Fiori 54.
Balbo Bertone di Sambuy Conte Ernesto, Senatore del Regno, v. Magenta 29.
Franchetti bar. Raimondo (Reggio Emilia).
Papadopoli conte Angelo (Venezia).
Di S. Donato duca Gennaro (Napoli).
Riberi cav. avv. Ant. (Alpignano).
Codronchi-Argeli conte Gio., Senatore.
Zanardelli avv. Gius. (Brescia).
Salati comm. avv. Ercolano, via San Dalmazzo 15.
Villa comm. avv. Tomm., v. S. Domenico 1.
Rosazza comm. Fed., Senatore del Regno, v. Carlo Alberto 43.
Bruno comm. prof. Lorenzo, Senatore del Regno, v. Cavour 5.
Civelli comm. Ant. (Firenze).
Arborio Gattinara di Breme marchese Alfonso, duca di Sartirana, Sen. del Regno, Torino (Tesoriera).
Bertini comm. G. B., Senat. del Regno, v. Maria Vittoria 19.
Brin comm. Benedetto (Roma).
Caetani di Sermoneta Duca Onor. (Roma).
Cerri avv. cav. Baldassarre, via Quattro Marzo 12.
Giolitti comm. avv. Gio. (Cavour).
Rattazzi S. E. comm. Urbano (Roma).
Torrigiani march. Pietro, Senat. (Firenze).
Trivulzio principe Gian Giacomo (Milano).
Boselli comm. prof. Paolo, v. Po 52.
Bonelli avv. comm Dom. (Savona).
Manassei conte Paolano (Terni)
Borgnini S. E. comm. Giuseppe, Sen. del Regno (Torino).
Floris comm. Bartol., v. Garibaldi 59.
Balbo di Vinadio nob. Paolo, v. Bogino 8.

### Commissione Direttiva
Tolta dal seno del Comitato Centrale.

S. A. R. il Duca di Genova, *Presidente*.
Balbo Bertone di Sambuy conte Ernesto.
Riberi cav. avv. Antonio.
Salati comm. avv. Ercolano.
Casalis comm. Bartolomeo.
Bertini comm. avv. Gio. Batt.
Floris comm. Bartolomeo.
Balbo di Vinadio nob. Paolo.
Cerri avv. cav. Baldassarre.

*Segretario Generale del Comitato e della Commissione*
Salati comm. avv. Ercolano.

### Commissione di Finanza
*presso il Comitato Centr.*

Velasco cav. Felice, *presid.*, v Finanze 15.
Maspero cav. Giuseppe, c. Vitt. Em. II, 74.
Costamagna cav. Angelo, v. Saluzzo 1.
Duprè cav. avv. Adolfo, c. Vitt. Em. II, 92.
Rey cav. Guido, v. Cavour 35.

## Cassa di Risparmio

Approvata con Regio Decreto 24 Novembre 1853.

SEDE PRINCIPALE
Via Alfieri 7, palazzo proprio.

SUCCURSALE N° 1: p. Saluzzo 4, p. 1.
Id. N° 2: p Eman. Filiberto 19.

Gli uffici sono aperti al pubblico: Alla Sede Centrale tutti i giorni feriali dalle 10 alle 15 e nelle domeniche dalle 9 alle 12. Alle Succursali, nei giorni feriali dalle 9 alle 14 e nelle domeniche dalle 9 alle 12. Gli Uffici sono chiusi nei giorni delle maggiori solennità e nelle feste civili e nazionali e nelle feste religiose lungo la settimana.

### Consiglio d'Amministrazione.

*Presidente*
Cerutti comm. avv. Tancredi, v. Fabro 1.

*Vice-Presidente*
Ferrero di Cambiano march. cav. avv. Cesare, Deputato, c. Re Umberto 2.

*Amministratori*
Quagliotti uffiz. Vinc., *Direttore di segreteria*, v. Maria Vittoria 51.
Daneo cav. Luigi, *Direttore di Contabilità* c. Vitt. Em. II, 98.
Denis cav. Agost., *Dirett. del collocam. dei fondi, cons. com.*, v. Pastrengo 15.
Prato avv. Edoardo, *Dirett. del Contenzioso e Condir. di Segreteria*, p. Statuto 13.
Marchetti cav. avv. Rob., *Condirettore del Contenzioso*, v. dei Mille 35.
Gazelli di Rossana cav. avvocato Augusto, *Condir. di contabilità*, v. Cavour 41.
Demaria comm. Gio. Gius., *Condirettore di Contabilità*, v. Sacchi 2.
Rossi cav. avv. Teofilo, *Condir. del colloc. dei fondi, consigl. com.*, c. Vitt. Em. II, 44
Albertini cav. Giacomo, *cons. comun.*, via Milano 2.
Brayda ing. Riccardo ✱, *Dirett. dei fabbricati, consigl. comun.*, via Siccardi 2.
Duprè cav. avv. Adolfo, c. Vitt. Em. II, 92.
Marsano avv. Bened., *cons. comun.*, corso Vitt. Em. II, 92.
Rey cav. Guido, v. Cavour 35.

*Uffici*

Franchi geom. Franco, *Capo degli uffizi*, v. Milano 2.
Jannon Onor., *Rag. Capo*, c. Vinzaglio 19.
Zola Enr., *Capo ufficio depositi e rimborsi*, c. Vitt. Em. II, 84.
Ruffini Arturo, ✉, Capo ufficio della Cassa Naz. d'Assic. Infort., v della Rocca 49.
Vogliotti Carlo Alb., *Revisore*, v. Fabro 3.
Cairola Vitt., *Controll.*, v. Barbaroux 29.
Ramelli di Celle conte avv. Luigi, *Segretario*, v. dei Fiori 22.
Villarboito Ces., *Archiv.*, v. dei Fiori 22.

*Applicati*

Caglieri Vitt., v. S. Quintino 48.
Pichi conte Gius., v. Montecuccoli 2.
Actis Paolo, v. Princ. Amedeo 47.
Rivoira Gius., c. S. Martino 8.
Capello di S. Franco cav. Franc., v. Venti Settembre 15.
Oreglia di S. Stefano cav. Gabriele, via Princ. Amedeo 31.
Vigna Nicola, *Ragion.*, strad. di Francia 9.
Mottura Gius., v. Ospedale 11.
Marocco Federico, v. Roma 37, p. 4.
Bardone Annibale, v. Cibrario 25, p. 4.
Bravo Ottavio, v. Donati 14, p. 3.
Bertasso Luigi, v. Vitt. Amedeo II, 13.
Pagliano Antonio, v. Mad. Cristina 11, p. 3.
Avalle Luigi, v. Madama Cristina 77.
Caldi Vincenzo, borgo Vanchiglietta, via Cigliano 5, casa propria.
Baronio avv. Piero, via S. Secondo 26, p. 2.
Guidetti rag. Guglielmo, v. Montebello 21.
Gaschi conte Guido, c. Oporto 13.
Appiotti Camillo, v. Principe Amedeo 47.
Perlo avv. Felice Vitt., v. S. Dalmazzo 15.
Lossa geom. Virgilio, c. Vitt. Em. II, 63.
Barberis avv. Gius., v. S. Franc. Paola 10*b*.
Demaria Alfredo, v. Plana 10.
Moffa rag. Guglielmo, v. Saluzzo 9.
Solaro Celestino, v. Plana 11

*Tesoriere*

Campanella cav. Paolo, v. Gioberti 22.

*Cassieri*

Ferrero Gius., v. Milano 16.
Demarchi Carlo, v. Silvio Pellico 5.
Balocca geom. Gio., c. Re Umberto 38, p. 2.
Porino Rocco, v. Ormea 6 *bis*.
Tarò Paolo, v. Arsenale 42.

*Sotto Cassiere*

Ripa di Meana march. Rem., v. Pio V, 26.
*Capo dei commessi* Franco Gius.
*Commesso* Garabello Vincenzo.
*Id.* Soffietti Federico.
*Id.* Stella Antonio.
*Id.* Pelissero Bartolomeo.
*Id.* Moro Pietro.
*Id.* Boccari Emilio.
*Id.* Lupano C.

## Banco di Napoli

Via Cavour 8.

*Deleg. della Cam. di Commercio di Torino presso il Consiglio Generale*

Rabbi cav. Lorenzo, v. Garibaldi 20.

*Consiglieri di Sconto*

Allasia comm. Filib., p. Vitt. Em. I, 19
Carasso cav. Luigi, v. Carlo Alberto 9.
Gonella cav. avv. Alberto, v. Vanchiglia 6
Guillot cav. Stefano, c. Siccardi 47.
Lanzone cav. Carlo, c. Vitt. Em. II, 9.
Maspero cav. Gius., c. Vitt. Em. II, 7
Moris cav. Alfonso.
Motta cav. Giacomo.
Rizzetti cav. Spirito, p. Solferino 1.
Testa cav. Raimondo, c. Vitt. Em. II, 6
Zanaroli cav. Egidio, c. Siccardi 31.
De Regibus cav. Federico, v. Plana 5.

**Direzione.**

Iannaccone comm. Nicola, *Direttore*, v. Bonafous 2.
Grossi Vinc., *Segretario capo.*
Rao-Torres Gaetano, *Segretario.*

*Contabilità.*

Novelli Ernesto, *Ragioniere capo.*
Marenco Leone, *Ragion. dei conti correnti Cassa.*
De Micheroux Alfonso, *Cassiere maggiore.*
Sparano Gius., *aiuto cassiere.*
Lembo Vincenzo, *contatore.*

*Applicati.*

De Cesare Alberto. Arduino Vincenzo
Quaglia Guglielmo. Troise Pietro.
Condò Rodolfo. Garelli Bartolomeo
Marvati avv. Vitt. De Simone Carmine.
Cossard Ferdinando.

### Operazioni del Banco di Napoli.

Il Banco di Napoli sconta:
1. Buoni del Tesoro;
2. Lettere di cambio commerciali;
3. Assegni bancari (chèques);
4. Note di pegno;
5. Cedole d'interessi.

La scadenza massima dei recapiti non può superare: quattro mesi dalla data dell'operazione di sconto. La scadenza minima per quelli pagabili su piazza deve essere di cinque giorni.

Il netto prodotto dei recapiti scontati viene accreditato subito al cedente in conto corrente disponibile, sul quale egli può emettere assegni bancari a favore proprio o di terzi fino a covertura del suo credito.

Accetta effetti all'incasso a determinate condizioni.

Emette vaglia gratuiti pagabili da tutti gli Stabilimenti del Banco, e dai suoi corrispondenti. Essi possono servire in tutte le transazioni private, con la girata a tergo, od anche la sola firma.

Emette fedi di credito.

Concede anticipazioni: *a*) Su titoli dello Stato o dallo Stato garantiti. — *b*) Su cartelle fondiarie. — *c*) Su sete gregge e lavorate in organzino e trame.

Accetta depositi di somme in conto corrente fruttifero, depositi di titoli e valori a custodia.

Trae delegazioni telegrafiche su tutte le sue Sed e Succursali.



## Banca di Torino

(*in liquidazione*).

Via S. Teresa 2.

*Liquidatore*

Marangoni avv. Aless., c. Re Umberto 8.

*Commissione di liquidazione*

Casana bar. avv. Ernesto, v. dei Mille 22.
Coriana cav. ing. Franc., v. Lagrange 3.
Penn cav. Gio., v. S. Tommaso 28.
Duprè cav. avv. Adolfo, v. Maria Vitt. 18.
Pollone cav. Eugenio, v. Carlo Alb. 18.
Berloni Gaetano (Milano).

## Società Generale di Credito Mobiliare Italiano

(Società Anonima)

(*in liquidazione*).

Via Ospedale 24.

## Banca Commerciale Italiana

(Società Anonima)

Capit. Soc. L. 30,000,000 interamente versato.

*Sede Centrale:* MILANO

*Succursali:* Firenze, Genova, Roma, Torino

Via Santa Teresa 11.

**Consiglio d'Amministrazione**

*Presidente*

Sanseverino-Vimercati conte Alfonso, Senatore del Regno.

*Vice Presidenti*

Schwabach J. L., della ditta S. Bleichroeder di Berlino.
Schuster-Burckhardt G. G., presid. della Società della ferrovia del Gottardo.
Pascià Blum Giulio, dirett. dell'I. R. Priv. Stabil. Austriaco di Credito per il commercio e l'industria di Vienna.

*Consiglieri*

Abegg-Arter Carlo, pres. Société de Crédit Suisse di Zurigo.
Arnstaedt G. G., dirett. della Dresdner Banck di Dresda.
Bauer Maurizio, diret. del Wiener Bank-Verein di Vienna.
Besso Marco, dirett. delle Assicurazioni Generali di Venezia.
Bigatti Ambrogio (Milano).
Canzi Luigi (Milano).
Kaempf Giovanni, dirett. della Bank für Handel & Industrie di Berlino.
Klein Adolfo, consigliere generale della Banca Anglo-Austriaca di Vienna.
Di Montagliari march. Giovanni.
Oppenheim barone Alberto, della casa Sal. Oppenheim Jun & C. di Colonia.
Pollone comm. Eug., della ditta fratelli Marsaglia & C. di Torino, via Carlo Alberto 18.
Raggio conte Edillio, Deput. al Parlam. (Genova).
Rossi conte Gerolamo, Senat. del Regno.
Schoeller Alessandro, socio Gerente della Direction der Disconto Gesellschaft di Berlino.
Selve Federico, della ditta fratelli Selve di Donnaz.
Siccardi avv. comm. Ferdinando, consigl. Delegato della Cartiera Italiana, via San Franc. da Paola 12.
Turrettini Alberto, direttore dell'Union Financière di Ginevra.
Wallich Ermanno, consigl. d'Amministr. della Deutsche Bank di Berlino.
Winterfeldt Max, socio Gerente della Berliner Handels-Gesellschaft di Berlino.

*Sindaci effettivi*

Allocchio dott. Stef. Sacchi rag. Guido.
Besozzi nobile Alessandro.

*Sindaci supplenti*

Beccaro Gio. Batt. Enrico Ettlinger.

**Direzione centrale**

Joel comm. Otto.
Weil cav. Federico.
Soldati avv. Leopoldo.
Casanova cav. Franc., v. Finanze 7.
Guicciardi conte Albano.

SEDE DI TORINO.

**Direzione**

Soldati avv. Leop., *Diret.*, v. Moncalvo 11.
Gianzana Mino, *Condirettore*, v. Roma 29.
Rol avv. Vitt., *Procur.*, v. S. Franc. Paola 21
Lavista Ettore, *id.* c. Re Umberto 37.
Pilotti Evasio, *id.* Valsalice (Villa La Quiete).

## Banca Tiberina

(*in liquidazione*)

*con sede in* **Roma**. — *Agenzia in* **Napoli**.

*Rappr. in* **Torino**, p. Statuto.

*Liquidatori.*

Arcozzi-Masino cav. avv. Fulvio, *Torino.*
Fortunati rag. cav. Alfredo, *Roma.*
Verazzi cav. Carlo, *Roma.*

*Liquidatore supplente*

Facini ing. Nicola, *Roma.*

*Sindaci*

Casana cav. Augusto, *Torino.*
Ferretti cav. Giacomo, *Roma.*
Bona comm. Carlo, *Roma.*

*Sindaci Supplenti*

Ruffoni rag. Ugo, *Roma.*
Turin cav. ing. Ferd., *Torino.*

## Banco di Sconto e di Sete in Torino
(Società Anonima)
Capitale statutario versato L. 4,200,000
Via Alfieri 15.
Agenzie: **Genova, Pinerolo e Alessandria.**
**Orario:** La Cassa è aperta dalle ore **10** alle **16**. Il servizio delle cassette chiuse comincia alle **9** e finisce alle **15**.

*Presidente*
Cattaneo comm. Roberto, v. Ospedale 51.
*Vice-Presidente*
Allasia comm. ing. Filib., p. Vitt. Em. I, 10.
*Segretario*
Core prof. Carlo, v. Arsenale 12.
*Consiglieri*
Ceriana Mayneri cav. Michele, v. Maria Vittoria 4.
Deslex Gustavo, v. Pio Quinto 3.
Melegari conte Stefano, v. S. Massimo 53.
Nasi cav. Roberto, v. Pescatori 11.
Simondetti Alberto, via Po 11.
Zoia Alessandro, c. Vitt. Em. II, 73.
*Sindaci*
Aymonino cav. Aless., v. Mad. Cristina 11.
Casana cav. bar. Aug., v. Alfieri 18.
Turin cav. ing. Ferdinando (Roma).
*Sindaci supplenti*
Noyer Edoardo. Vagnone Alberto.
*Direttore*
Gullino cav. Bernardino, v. Alfieri 15.

## Banca Industria e Commercio
*(Fallita)*
Via Garibaldi 21.
*Curatore:* Gitti prof. cav. rag. Vincenzo.
*Delegazione di Sorveglianza*
Banca d'Italia, Sede di Torino.
Banco di Napoli, id.
Bolmida avv. Carlo,
Bocca cav. Francesco.
Manara avv. Pietro, *Giudice delegato.*

## Cassa Depositi e Prestiti
presso l'*Intendenza di Finanza*
Via Bogino 6.

## Cassa Popolare di Sconto
*(In liquidazione)*
Via Alfieri 9.
Cavaglià cav. uff. Gius., v. Genova 27.
Canfari cav. uff, Lor., v. Princ. Tomm. 13.

## Banca Popolare di Torino
*(Fallita)*
Bianchi rag. cav. Alessandro, *curatore*, via Barbaroux 34.

## Banca Cooperativa degli Impiegati
(*Soc. Anonima con capitale illimitato*)
*(in liquidazione)*
Sentenza del Tribunale 27 giugno 1894.
Via Stampatori 4.
Perussia cav. rag. Giuseppe, *Liquidatore.*

## L'Unione
Banca Cooperativa di Credito
Società Anon. a capitale illimitato
Via Venti Settembre 76.
**Orario:** Tutti i giorni feriali dalle **10** alle **16**

**Consiglio d'Amministrazione.**
*Presidente*
Caligaris avv. Gustavo, v. Corte d'Appello 2.
*Vice-Presidente*
Gallizio Gio., v. Po 28.
*Consiglieri*
Manfredi Carlo fu Franc., v. Consolata 15.
Valfrè Gius., v. Saccarelli 11.
Rossi Lorenzo, v. Garibaldi 22.
Demaria prof. Gio. Batt., v. S. Donato 13.
Alloatti Gio., v. Saluzzo 51.
Vogliotti Gio., c. Valentino 24.
Borelli cav. not. Umberto, v. S. Anselmo 25.
*Sindaci effettivi*
Serrati rag. Evaristo, v. Corte d'Appello 2.
Besozzi Giuseppe, v. Cavour 8.
Oneglio Agostino, p. Vitt. Em. I, 4.
*Sindaci supplenti*
Fava Lodovico, v. Mercanti 17.
Pellino Carlo, v. Bellezia 6.
*Probiviri*
Badanelli avv. Bernardo, v. Garibaldi 14.
Franchi prof. Evasio, v. della Rocca 21.
Scala cav. Stefano, v. Princ. Amedeo 26.
*Direttore*
Acchiardi prof. Antonino, v. Consolata 2.
*Segretario Contabile*
Pugno Mario, c. S. Maurizio 1.
*Cassiere*
Druetti Giovanni, v. S. Massimo 33.
*Conti Correnti - Depositi a risparmio*
Gurlino Sebastiano, v. Pietro Micca 20.
*Portafoglio*
Suppia Gius., c. Vitt. Em. II, 108.
*Azioni*
Alloatti Edoardo, v. Nizza 25.
*Applicato*
Gambaudo Gio., v. Saluzzo 59.
*Fattorino*
Odasso Sebastiano, v. Consolata 5.



## Banca Cooperativa Operaia
(*Società Anonima con capitale illimitato*)
**con depositi a risparmio**
Approvata con Decreto del Tribunale 5 Maggio 1883.
Corso Siccardi 12 (palazzo proprio).
presso l'Associaz. Gen. degli Operai.
**Orario:** Dalle ore **10** alle **16** nei giorni feriali e dalle **9** alle **11** nei giorni festivi.

*Presidente*
Buscaglione cav. Giac., v. Monte Pietà 15
*Vice-presidente*
Agataneo Francesco, ☎, via Ospedale 3 (Tipografia Bona).
*Amministratori*
Chiaudano Umberto, via Cernaia 18.
Caretto geom. Eugenio ☎, c. Oporto 13.
Beltramo Tommaso, via Manzoni 4.
Bona comm. Carlo Eman., v. Ospedale 3.
Cominetti Ernesto, c. Regina Margh. 180.
Sezzano cav. Carlo, c. Vitt. Em. II, 73.
Stroppiana Giuseppe, via Milano 1.
Boratto Vitt., v. S. Tommaso 28.
Galeazzi Carlo, strad. di Francia 25.
*Sindaci*
Arneudo cav. Marcellino, via Amedeo Avogadro 6.
Burzio ing. Ant., strada di Francia 9.
Giordano Bernardino, v. Roma 17.
*Probiviri.*
Denis cav. Agostino, v. Pastrengo 15.
Gianolio comm. avv. Bartol., v. Genova 27.
Rossi Ang. di Davide, v. S. Dalmazzo 28.
*Direttore*
Filippi Vincenzo, v. Princ. Tommaso 20.
*Segretario-cassiere*
Canedi cav. Pietro, v. Madama Cristina 9.

## Cassa Cooperativa di piccolo credito
(Società Anonima a Capitale illimitato)
*Sede sociale:* Via Arcivescovado 12.

La Cassa Cooperativa di Piccolo Credito fondata per iniziativa dell'Unione Cattolica Operaia della Sezione del Carmine, venne costituita in Torino per atto pubblico in data 12 maggio 1890 e autorizzata dal Tribunale Civile di Torino con decreti 5 giugno 1890, 25 maggio 1891 e 20 gennaio 1895, con lo scopo di agevolare ai propri membri il piccolo risparmio e accordare sconti di effetti, sovvenzioni e prestiti agli azionisti.

**Orario.** — Tutti i giorni feriali dalle 12 alle 14 e nei giorni di martedì, giovedì e sabato anche dalle 20 alle 21,30. Nelle ore in cui l'ufficio è chiuso rivolgersi presso il Cassiere: Savio A., cartolaio, via S. Quintino 6 *bis*.

**Consiglio d'Amministrazione.**
*Presidente.*
Borelli cav. not. Umb., v. S. Anselmo 25.
*Vice-presidente.*
Giraud Domenico, v. Carlo Alberto 14.
*Membri.*
Bessone Antonio, v. Melchior Gioia 8.
Moglia Carlo, v. Gioberti 24.
Pannunti Giuseppe, v. Maria Vittoria 26.
Valmaggia Francesco, v. Nizza 3.
Gianoglio Luigi, v. Gioberti 26.
Cantù Francesco, v. Venti Settembre 17.
Dughera Giovanni, v. Carmine 9.
*Sindaci.*
Busatto Antonio, v. S. Teresa 12.
Viani Stefano, v. Consolata 11.
Gallo Antonio, v. Juvara 23.
*Probiviri*
Alasia teol. comm. Gaspare, v. Consolata 7.
Artuffo teol. Gio Batt., v. S. Domenico 28.
Re cav. avv. Gaetano, *consulente legale*, v. del Carmine 11.
*Gerente Cassiere*
Savio Angelo, v. S. Quintino 6 *bis*.
*Segretario Contabile*
Vittore Enrico, v. S. Secondo 25.

☛ *Ringraziamo i nostri Lettori pel buon volere e per l'interesse dimostrato per la* **Guida** *e li preghiamo a voler continuare in quest'anno a notare sul foglietto aggiunto a pagina* v, *le osservazioni e le comunicazioni utili che avranno a farci nell'interesse della nostra pubblicazione.*

# ISTITUZIONI E SOCIETÀ INDUSTRIALI, COMMERCIALI ED AGRICOLE

## Camera di Commercio ed Arti
Via dell'Ospedale 28.
**Orario:** Aperta dalle 9 alle 17,30.

*Presidente*
Rabbi cav. Lorenzo, v. Garibaldi 20.

*Vice-Presidente*
Serralunga cav. Giambatt., deput. (Biella).

*Membri in carica pel quadriennio* 1897-98-99-900.
Locarni arch. prof. comm. Giuseppe.
Tivoli Federico, comm. ⛁, v. Arsenale 38.
Abrate Antonio ⛁, c. Emilia 4.
Rizzetti comm. Carlo, Deput. al Parlam., c. Re Umberto 28.
Rizzetti Spirito, v. Genova 19.
Bonis Carlo, ⛁, v. Venti Settembre 60.
Trombotto Carlo, comm. ✱, ⛁, cav. Ord. della Legion d'Onore di Francia, via Cavour 41.
Corinaldi cav. Cesare, v. S. Quintino 19.
Casana bar. avv. Ern., v. dei Mille 22.
Rognone cav. uff. Carlo, v. Ospedale 36.
Parodi Eugenio, ⛁ (Pinerolo).

*Membri in carica pel quadriennio* 1897-98-99-900.
Rossi avv. Teofilo ⛁, c. Vitt. Em. II, 44.
Rabbi Lorenzo ⛁, v. Garibaldi 20.
Bona cav. uffiz. Basilio (Caselle Torinese).
Serralunga Gio. Batt. ⛁ (Biella).
Sclopis ing. Vitt. ⛁, v. Davide Bertolotti 2.
Rey Giacomo ⛁, v. Cavour 35.
Bellia cav. Celestino (Pettinengo).
Giretti avv. Edoardo (Bricherasio).
Cerino-Zegna comm. Ant., c. Beccaria 2.
Valenzano cav. Efisio, v. Cavour 8.

**Commissioni permanenti:**

*Commissione dei conti*
Casana barone Ernesto, *predetto.*
Bonis cav. Carlo, *id.*
Trombotto comm. Carlo, *id.*
Rey cav. Giacomo, *id.*
Cerino-Zegna cav. uff. Ant., *id.*

*Deputazione di Borsa.*
Rizzetti comm. Carlo, *pres.*, *predetto.*
Trombotto comm. Carlo, *vice-pr.*, *id.*
Tivoli comm. Federico, *id.*
Bonis cav. Carlo, *id.*
Rossi avv. cav Teofilo *id.*

*Commissione per le attribuzioni di Dogane e sui Magazzini Generali*
Rizzetti comm. Carlo, *predetto.*
Sclopis cav. ing. Vittorio, *id.*
Rizzetti Spirito, *id.*
Corinaldi cav. Cesare, *id.*
Rognone cav. uff. Carlo, *id.*
Bona cav. Basilio, *id.*
Cerino-Zegna comm. Ant., *id.*

*Commissione per le attribuzioni relative alla giurisdizione commerciale*
Abrate cav. Antonio, *predetto.*
Rizzetti Spirito, *id.*
Bonis cav. Carlo, *id.*
Corinaldi cav. Cesare, *id.*
Parodi cav. Eugenio, *id.*
Rossi avv. cav. Teofilo, *id.*
Giretti avv. Edoardo, *id.*
Bellia cav. Celestino, *id.*
Valenzano cav. Efisio, *id.*

*Commiss. sui pubblici servizi di trasporti e di corrispondenze*
Rizzetti Spirito, *predetto.*
Corinaldi cav. Cesare, *id.*
Sclopis ing. cav. Vitt., *id.*
Bellia Celestino, *id.*
Valenzano cav. Efisio, *id.*

*Commissione per l'istruzione commerciale ed industriale*
Rossi avv. cav. Teofilo, *predetto.*
Casana bar. avv. cav. Ern., *id.*
Tivoli comm. Federico, *id.*
Parodi cav. Eugenio, *id.*
Giretti avv. Edoardo, *id.*
Trombotto comm. Carlo, *id.*
Rognone cav. uff. Carlo, *id.*

*Commissione per il Museo Commerciale*
Abrate cav. Ant., *predetto.*
Rizzetti Spirito, *id.*
Casana bar. avv. cav. Ern., *id.*
Rossi avv. Teofilo, *id.*
Bona cav. Basilio, *id.*
Tivoli comm. Feder., *id.*
Rey cav. Giacomo, *id.*



**Delegati camerali nelle Commissioni e nei Consigli seguenti:**

*Commissione d'appello per l'applic. della tassa di Ricchezza mobile e sui Fabbricati:*
*Per la Provincia di Torino*
Trombotto comm. Carlo, *Commiss. effettivo.*
Rabbi cav. Lorenzo, *Commissario supplente.*
*Per la Provincia di Novara*
Serralunga cav. G. B., *Commiss. effettivo.*
Bellia cav. Celestino, *Commiss. supplente.*

*Giunta di vigilanza sugli Istituti Industriali e Professionali*
*Torino* Tivoli comm. Federico.
*Vercelli* Fortina cav. Luigi.
*Pinerolo* Parodi Eugenio.

*Consiglio di perfezionamento della Scuola Professionale di Biella*
Serralunga cav. Gio Batt.

*Consiglio direttivo dell'Associaz. serica*
Casana bar. avv. cav. Ernesto.

*Consiglio generale del Banco di Napoli*
Rabbi cav. Lorenzo.

*Commiss. aggiudicatrice premi Weill-Weiss*
Rabbi cav. Lorenzo.

*Consiglio d'amministraz. dell'Istituto Pacchiotti di Giaveno*
Rossi avv. cav. Teofilo.

*Consiglio direttivo della Scuola Arti e Mestieri di Torino*
Rabbi cav. Lorenzo.

*Commiss. di sorvegl. del Gabinetto d'assaggi delle carte e materie affini.*
Rognone cav. uff. Carlo.

**Impiegati.**

*Segretario-Capo*
Palestrino avv. Paolo, ✱, ⛁, cav. dell'Ord. di Leop. re del Belgio, p. Carlo Felice 5.

*Vice-Segretarii*
Dogliotti avv. Luigi Casimiro, v. Cernaia 30.
Gulinelli avv. Albino, ⛁, v. S. Anselmo 4.

*Applicati*
Bravo Vitt., 1° *appl.*, v. Carlo Alb. 24 *bis*.
Gili Ant., 2° *appl.*, v. della Rocca 36.
Rabachino Gio., 3° *appl.*, v. Sacchi 18.
Dematteis Mario, 4° *appl.*, v. S. Massimo 47.
Ripamonti G. B. Alessandro, 5° *appl.*, via dei Fiori 34.
Solero Bern., *usciere*, v. S. Franc. Paola 24.
Marletto Franc., *comm.*, v. Maria Vittoria 28.
Ferrero Spirito, *commesso*, c. Palestro 9.
Gili G.B., *guarda portone*, v. Ospedale 28.

## Museo Commerciale
Via Ospedale 28
Vedi rubrica *Musei*, pag. 520.

## Borsa di Commercio.
Via Ospedale 28.

**Sindacato di Borsa.**

*Presidente*
Costamagna Angelo, ⛁, *agente di cambio.*

*Vice-Presidente*
Soldati Gius., *mediatore per le sete.*

*Segretario*
Moriondo Gius., ⛁, *agente di cambio.*

*Membri*
Morelli Gustavo, *agente di cambio.*
Curioni cav. Augusto, *id.*
Deregibus cav. Federico, *id.*
Giaccone cav. Vitt., *id.*
Rosso Augusto, *mediatore per le sete.*
Gatti Ernesto, *id.*

## Agenti di Cambio
(Vedi pag. 221).

## Mediatori per le Sete
(Vedi pag. 221).

## Mediatori in Cereali
(Vedi pag. 364).

## Museo Nazionale di Bacologia e di Sericoltura
Via S. Franc. da Paola 24.
Vedi pagina 680.

## Museo Merciologico Commerciale (*prof. Arnaudon*).
Corso Palestro 1 *bis*.
Vedi rubrica *Musei*, pagina 520.

## Magazzini Generali (Docks)
con Dogana annessa
29 - Via della Cernaia - 29
Anno XXVI d'Esercizio.

Nei Magazzini Generali si ricevono in custodia merci estere e merci nazionali in franchigia di dazio.

L'Ufficio dei Magazzini Generali s'incarica di tutte le operazioni relative al ricevimento, alla spedizione delle merci ed alla loro consegna al domicilio dei destinatari ed alle stazioni ferroviarie in città. Rilascia fedi di deposito (Warrants) ai depositanti che gliene fanno domanda. Le merci nei Magazzini Generali sono distinte con un numero d'ordine senza indicazione di nome. Il regolamento colle annesse tariffe è distribuito *gratis* presso la sede dei Magazzini.

I Magazzini Generali sono posti alla dipendenza dell'Ufficio XII - Dazio (Municipio), v. Bellezia 6, p. 2.

Borgogno Gio. Carlo Antonio, *Capo ufficio*, c. Vinzaglio 7.
Cuttica cav. Gio., *Cassiere*, v. Garibaldi 9.
Valperga Luigi, *Contabile*, v. Cernaia 29.
Mecca Ernesto, *Applicato*, v. Donati 15.
Maschio Gio., *Applicato*, v. S. Donato 3.
Gamarra Gius., *Controllore*, v. Cernaia 29

## Associazione Serica e Bacologica
### del Piemonte
### con Museo Nazionale
**Via Ospedale 26.**

Nell'anno 1881 sorse in Torino l'idea d'impiantare una Associazione fra gli addetti all'industria ed al commercio delle sete.

L'esempio dell'Associazione dell'Industria e Commercio delle sete d'Italia in Milano e dell'Associazione Serica Italiana in Como, e i frutti che quelle società recavano alla industria serica avevano invogliato i sericultori di Torino a seguirne le orme.

In una adunanza, alla quale intervennero oltre 100 filandieri ed altri addetti alla Sericoltura Torinese, presso la R. Camera di Commercio in Torino, venne approvato lo Statuto Sociale.

In seguito di accordi passati fra i Consigli Amministrativi dell'Associazione Serica e del Museo Nazionale Bacologico nel 1895, vennero in gennaio 1896 convocate le due Società, le quali a pieni voti deliberarono di costituire un ente solo ed un solo Istituto, nell'interesse precipuo dell'industria. A tal uopo venne compilato ed approvato un nuovo Statuto, e per quanto riguarda il *Collegio dei Probiviri* che decide sulle eventuali controversie nelle contrattazioni delle sete, si riconfermarono le antiche disposizioni, nominandosi però anche probiviri per le questioni bacologiche e di tessitura serica. Tale Collegio diede già ottimi risultati in molte questioni al medesimo deferite, e furono pienamente accettati i responsi dei probiviri.

Nel 1895, per iniziativa della Presidenza, vennero a nuovo concretati in apposito compendio gli usi commerciali per le contrattazioni delle sete ed affini sulla piazza di Torino, tenendo calcolo di tutte le circostanze richieste dal successivo sviluppo dell'industria.

Il Museo sorse nel 1884, dopo l'Esposizione di Torino, ed i primi materiali furono donati da coloro che avevano partecipato a quella Mostra Italiana.

Il Ministero di Agricoltura e la Direzione della R. Stazione bacologica sperimentale di Padova fecero dono di quanto avevano esposto nella sezione bacologica. Si iniziò pure una biblioteca speciale tecnica con offerte di privati e del Ministero. La Camera di Commercio di Torino, che con tanta cura presiede alle arti e alle industrie, accolse nel proprio palazzo il nascente Istituto accettando di patrocinare con la sua autorità il Museo stesso, vistane l'importanza ed il vantaggio.

Il Consiglio Direttivo del Museo venne varie volte chiamato arbitro in questioni bacologiche. Annesso al Museo trovasi un laboratorio di microscopia che si occupa di osservazioni sui semi, sulle farfalle, crisalidi ed altri materiali. Negli anni 1885, 86, 87, 88, 89, 94, 95 e 97, bandì Concorsi bacologici fra confezionatori di seme bachi e allevatori, i quali recarono grandissimi vantaggi all'industria, servendo ad additare al pubblico i migliori preparatori di seme serico. Tenue importanti riunioni per la discussione delle più vitali questioni bacologiche, ecc. e sotto i suoi auspicii furono organizzati i Congressi Sericoli Nazionali di Varese 1886, e di Cuneo 1895, che fecero seguito a quello di Torino nel 1884.

*Presidenti onorarii*

Chicco comm. Franc. (Fossano).
Siccardi avv. comm. Ferdinando, via S. Francesco da Paola 12.
Verson prof. dott. cav. uff. Enrico, Dirett. della R. Stazione Bacolog. di Padova.

*Vice-Presidente onorario*

Debernardi cav. Giambattista.

*Socio onorario*

Marini geom. cav. Alessandro.

**Consiglio Direttivo**

*Presidente*

Allasia ing. comm. Filiberto, v. Ospedale 9.

*Vice-Presidenti*

Rebaudengo conte avv. cav. Eugenio, v. a Carlo Alberto 40.
Duprè avv. cav. Adolfo, v. Maria Vitt. 18.

*Consiglieri*

Marino Tommaso, v. Ospedale 11.
Dumontel cav. uff Federico, piazzetta Madonna degli Angeli 2.
Fodratti Telesforo, v. Maria Vitt. 18.
Marini cav. geom. Alessandro, v. Carlo Alberto 9.
Capriolo cav. Eman., v. Arcivescovado 10.
Giretti avv. Edoardo (Bricherasio).
Sacerdote cav. Ezechia, v. Maria Vitt. 26.

*Delegati di Istituti Torinesi*

Rey comm. Giacomo, *per la Camera di Commercio ed Arti.*
Ricci des Ferres avv. bar. Carlo, *pel Consiglio Provinciale.*
Chapuis cav. Gio., *pel Municipio.*
Bottiglia ing. comm. Ang., *Comizio Agrario.*
Rebaudengo cav. conte Eugenio, *pel Sindacato Agricolo.*

*Revisori dei conti*

Bertoldo Andrea, v. Ospedale 26.
Bretenholz Ferdin., p. Solferino 11.
Duprè bar. Luigi, c. Valentino 40.

*Segretario*

Porro dott. Gio., v. dei Fiori 36.

## Comizio Agrario
### del Circondario di Torino
### e Deposito Governativo
### di Macchine agrarie
**Via Venti Settembre 64, p. nobile.**

Costituitosi il 4 luglio 1867, e riconosciuto come Ente Morale con Decreto Reale 1° marzo 1868, numero 4278, come Stabilimento di pubblica utilità, cura il progresso e promuove l'incremento dell'agricoltura; tiene adunanze e pubbliche conferenze sopra oggetti e temi agrari nella stagione invernale.

Adoperasi per far conoscere e adottare le migliori colture, le pratiche agrarie convenienti, i concimi vantaggiosi, gli strumenti rurali perfezionati, le industrie affini che possono essere utilmente introdotte nel paese, come pure gli animali domestici, la cui introduzione e propagazione potrebbe giovare all'agricoltura e promuovere il miglior governo e miglioramento delle razze indigene.

È pure suo scopo consigliare al Governo quelle provvidenze generali o locali che si riputassero atte a migliorare le condizioni agricole; raccogliere e porgere al Governo le notizie che fossero richieste nell'interesse dell'agricoltura; concorrere all'esecuzione di tutti i provvedimenti che fossero dati per incoraggiare e proteggere il progresso dell'agricoltura; promuovere ed ordinare Congressi, Consorzi ed Esposizioni di prodotti agrari; portare il proprio giudizio sui premi e sulle altre ricompense che venissero stabilite; divulgare inoltre le disposizioni necessarie perchè vengano osservate le leggi e i regolamenti sulla polizia sanitaria degli animali domestici, per prevenire la propagazione delle epizoozie, ecc., ecc.

Nell'ultima Esposizione Generale Italiana di Torino 1884, il Comizio Agrario venne premiato con *Diploma d'onore.*

Organo ufficiale del Comizio Agrario del Circolo Enologico Subalpino della Scuola d'Agricoltura e della Società Orto-Agricola del Piemonte è l'*Economia Rurale* che conta **37 anni** di vita.



*Presidente*

Arcozzi-Masino avv. Luigi, comm. ✻, 🖃, cav. dell'ordine del Merito Agricolo di Francia, c. Palestro 5.

*Vice-Presidente.*

Rebaudengo conte avv. Eugenio, cav. ✻, v. Carlo Alberto 40.

*Segretario*

Spanna avv. Gius., 🖃, Val S. Martino 176.

*Vice-Segretario*

Armandi avv. G. I., 🖃, v. S. Massimo 4.
Nasi Gio., 🖃, *Economo*, v. S. Agostino 2.

*Consiglieri effettivi*

Garelli avv. prof. Aless., 🖃, v. Venti Sett. 5.
Ottolenghi Leonetto comm. ✻, Gr. uffiz. 🖃, v. Scuole 5.
Bottiglia prof. ing. Angelo, ✻, uffiz. 🖃, v. Mazzini 29.
Bonelli ing. Michelang., c. Vitt. Em. II, 66.
Mosca comm. dott. Luigi, v. Mazzini 31.
Parato prof. Antonino, comm. 🖃 e ✻, c. Re Umberto 17.
Fettarappa ing. prof. Giulio, 🖃, Presidente della R. Accad. d'Agric., v. Lagrange 29.

*Consiglieri supplenti*

Roda Gius., archit. di giardini, v. Thesauro 2
Clara avv. Gius., 🖃, v. S. Quintino 20
Jemina Augusto, uffiz. 🖃, professore di agronomia, v. Roma 29.
Nuvoli ing. cav. Risbaldo, v. Pio Quinto 14.
Montaldo dott. Gius., comm. 🖃, cav. ✻ e cav. della Legion d'Onore di Francia, c. Vitt. Em. II, 82.
Bonis cav. Carlo, v. Venti Settembre 60.

*Revisori dei conti*

Scavia comm. avv. Gio., v. Sagliano 4.
Priero Luigi, v. Aosta 18.
Alloati avv. Enrico, 🖃, v. Corte Appello 7.

*Segreteria*

Carosio Gio., 🖃, *Capo d'ufficio e cassiere*, v. Garibaldi 16.
Vasino Gio., *Commesso*, v. Porta Palat. 29.

### Rappresentanti Comunali

*Torino*, Della Chiesa di Cervignasco conte Angelo, via dei Mille 7.
*Id.* Nasi cav. Roberto, v. Pescatori 11.
*Id.* Rabbi cav. Lor., v. Garibaldi 20.
*Borgaro Torinese*, Arbarello cav. Pietro, v. della Zecca 33.
*Bosconero*, Vaira Giovanni Battista fu Domenico (Bosconero).
*Brozolo*, Sindaco.
*Candiolo*, Gili Domenico.
*Carignano*, Gariglio cav. Pier Giuseppe.
*Carmagnola*, Sindaco.
*Castiglione Torinese*, Grande Giuseppe, v. Genova 18.
*Chivasso*, Crosa Edoardo, v. Cernaia 11.
*Cinzano*, Carignano Felice, v. S. Domen. 2.
*Ciriè*, Re cav. avv. Gaetano, v. Carmine 11.
*Corio*, Barberis comm. Pier Ang., v. Bava 7.
*Casalborgone*, Battù cav. notaio Prospero, v. Corte d'Appello 9.
*Favria*, Sindaco.
*Leyni*, Sindaco.
*Mombello Torinese*, Corno Carlo.
*Moncalieri*, Ferrero di Cambiano march. cav. Ces., Dep. al Parl., c. Re Umberto 2.
*Monteu da Po*, Bracchi cav. avv. Gius., via della Consolata 7.
*Moriondo*, Risso avv. Alb., v. Quattro Marzo 5
*Nichelino*, Rasini di Mortigliengo conte Zaverio, via Santa Maria 2.
*Orbassano*, Casalegno Cesare, proprietario, p. Vitt. Em. I, 20.
*Pianezza*, Scavia comm. avv. Giovanni, via Sagliano 4.
*Pino Torinese*, Sindaco.
*Piobesi Torinese*, Sindaco.
*Poirino*, Sindaco.
*Riva presso Chieri*, Torta Giacomo, via S. Massimo 30.
*Rivara*, Sindaco.
*Rivarolo Canavese*, Sindaco.
*Rondissone*, Sindaco.
*Rosta*, Durando rag. Gius., v. Assarotti 5.
*Rivalta Torinese*, Pisceria cav. Eugenio.
*San Carlo di Ciriè*, Balzet Alessandro, via del Carmine 8.
*San Francesco al Campo*, Richetti avv. Filippo, v. Mercanti 18.
*San Maurizio Canavese*, Carosio cav. Gio., v. Garibaldi 16.
*San Raffaele*, Thaon di Revel conte Ignazio, v. Carlo Alberto 44.
*Sciolze*, Sindaco.
*Venaria Reale*, Sindaco.
*Verolengo*, Thaon di Revel di San Andrea march. Eman., v. Ospedale 24.
*Volpiano*, Sindaco.

## R. Deposito di Macchine Agrarie
**Barriera d'Orbassano, Cascina Rosa 119.**

Bottiglia prof. ing. Ang., cav. ✻, uffiz. 🖃, *Direttore*, v. Mazzini 29.
Dominici Luigi, *depositario*, barriera d'Orbassano, Cascina Rosa 119.

## Reale Società Orto-Agricola
### del Piemonte
### Sede Sociale via Venti Settembre 64.

Questa Società di *Mutuo Soccorso ed Istruzione*, riconosciuta giuridicamente con Decr. 6 luglio 1889 del Trib. Civ. di Torino, venne premiata con medaglia di 1ª classe nell'Esposizione d'Orticoltura di Firenze del 1875, ed in quella Generale Italiana di Torino del 1884, si è costituita fin dal 1854 per iniziativa di pochi Orticoltori torinesi. Conta presentemente circa 300 Soci *Patroni benefattori*, ed oltre a 430 *Effettivi*, ha un bilancio che sorpassa le 15 mila lire d'entrata. Tiene annuali *Esposizioni di floricoltura, giardinaggio, macchine agrarie, orticole, vinicole*, ecc.

Nelle epoche delle annuali esposizioni la Direzione fa preparare un considerevole numero di *lotti* di piante scelte da estrarsi a sorte in dono fra i signori Soci patroni. Il numero di questi lotti (premi) è determinato dal numero degli inscritti, e l'articolo 50 del nuovo Statuto organico assegna un lotto per ogni quattro soci. I sigg. Patroni corrispondono una quota annua di sole lire *dieci*, ed hanno diritto, oltre che alla partecipazione dell'estrazione dei suddetti lotti, ad un biglietto personale valevole per tutto il tempo che l'esposizione resta aperta e per le inaugurazioni hanno inoltre la facoltà di accompagnare seco loro una signora.

Le *LL. MM.* e tutti i *Principi* e *Principesse* della *Real Casa* sono a capo dell'elettissima lista dei *Soci Patroni*, ed il 15 maggio 1880 ebbe l'altissimo onore di intitolarsi *Reale*.

*Presidente Onorario*

Balbo Bertone di Sambuy conte Ernesto, senat. del Regno, via Magenta 29.

*Vice Presidente Onorario*

Arborio di Gattinara Alfonso, duca di Sartirana, marchese di Breme, senat. del Regno, alla Tesoriera, presso Torino.

*Presidente effettivo*

Besson Filippo, barr. di Francia 45.

*Vice-Presidente effettivo*

Gullino Benedetto, *giardiniere* (Crocetta).

*Consiglieri*

Piovano Mich., casa Sartirana (Tesoriera).
Panetto Luigi, *floricoltore*, v. Piazzi 21.
Savio Silvestro, *giardin.*, barr. Martinetto.
Pennano Domen., *giard.*, villa Cantara (Chieri).
Dominici Luigi, *orticult.*, Cascina Rosa 119, barriera d'Orbassano.
Pautassi Gius., *giardin.* alla villa Amoretti, Gerbido Torinese.
Gandiglio Ant., villa Melano (Rivoli).
Corino Gio., *orticultore*, v. Cottolengo 85.
Masera Gius., *giardin.*, c. Re Umberto 20.
Radaelli cav. Innoc., c. Sommeiller 9.
Dilei Giovanni (Chieri).
Giacomasso Tommaso (Moncalieri).
Massa Carlo, *giardiniere*, v. Cottolengo 87.
Carlino Luigi, *giard.*, casa Vivalda (Rivoli).
Pateri Giacomo, *giard.*, Gerbido Torinese.
Chicco Emanuele, *orticultore* (Cavoretto).
Mariani Angelo, *dirett. giardini municipali*, c. Massimo d'Azeglio 19.
Sonetto Franc., *orticult.* alla Tesoriera.
Vergnano Lor., *giardiniere* (Moncalieri).
Tavella Andrea, *giardiniere*, v. Valperga Caluso 33.
Rosso Carlo, *giardiniere*, Pilonetto 369.

*Revisori effettivi.*

Nasi barone Gio. Ant. ☎, v. Mazzini 28.
Nerino Franc., *giardiniere*, v. Donati 15.
Bruno cav. Franc., v. Orfane 7.

*Revisori supplenti*

Falchero cav. Luigi, v. Venti Sett. 69.
Prina Mich., *giardin.*, strada S. Paolo 137.

*Avvocato Consulente*

Spanna avv. cav. Gius., Val S. Martino 176.

*Medici sociali*

Paradisi cav. dott. Ettore, c. Oporto 21.
Molinari dott. Vitt., *supp.*, v. Giannone 5.

*Segretario-Tesoriere*

Carosio cav. Giovanni, v. Garibaldi 16.

*Commesso*

Vasino Gio., v. Porta Palatina 29.

## Consorzio Interprovinciale Subalpino
### contro
### l'invasione della Fillossera

*Sede princ.:* Torino, presso la Prefettura.

Venne costituito nel 1887 col concorso del Ministero di Agricoltura e delle Provincie di Torino, Cuneo, Alessandria e Pavia, per opera delle Commissioni Ampelografiche coadiuvate dai Comizi Agrari del Piemonte e dal Circolo Enofilo Subalpino.

**Consiglio direttivo**

*Presidente*

Rovasenda di Rovasenda conte Gius., via Arcivescovado 6.

*Vice-presidenti*

Garbiglia comm. Carlo (Asti).
Giulietti cav. Carlo (Casteggio Pavia).
Lissone cav. Sebastiano (Govone).

**Comitato esecutivo tecnico.**

Zecchini cav. ing. Mario, *Vice-presidente*, v. Mazzini 10.
Comboni cav. prof. Enr., *Consigl.* (Asti).
De Benedetti prof. Abram, *Consigliere* (Oliva Gessi).
Jemina cav. uff. prof. Aug., *Segretario*, v. Roma 29.

## Commissione
### di Viticoltura e di Enologia
### per la Provincia di Torino.
### Via Arcivescovado 6.

Rovasenda di Rovasenda conte Gius., *Presidente*, via Arcivescovado 6.
Rho comm. prof. Gioach., *Vice-Presidente*, v. dei Mille 36.



*Membri*

Strucchi cav. Arnaldo (Canelli).
Ferreri cav. Alberto (Pralormo).
Provana di Collegno conte Luigi, via Bogino 16.
Rovasenda di Rovasenda cav. Luigi (Sciolze).
Spanna avv. Gius., Valle S. Martino 176.
Cantamessa cav. Filippo, v. Pescatori 5.
Jemina prof. cav. uff. Aug., v. Roma 29.
Perrone di S. Martino bar. comm. Roberto, v. Po 11.
Martinotti dott. Federico, v. Pio Quinto 14.
Nasi cav. Gio., v. S. Agostino 2.
Rolondi ing. Ermen., corso Oporto 35.
Vercellone Vittorio, via Cernaia 40.
Campredon d'Albaretto conte Emanuele, c. Oporto 47.
Zecchini ing. cav. Mario, v. Mazzini 10.
De-Vecchi avv. Gius., v. Fabro 8 *bis*.
Bottiglia ing. cav. Ang., v. Mazzini 29.
Bich cav. Luigi Napoleone (Aosta).

## Società Promotrice
### dell'Industria Nazionale
### Via Venti Settembre 54.

*Presidente*

Sacheri comm. ing. Gio., c. Vitt. Em. II, 25.

*Vice-Presidenti.*

Piana comm. Gio., v. del Carmine 26.
Siccardi avv. comm. Ferd., v. S. Francesco da Paola 12.
N. N.

*Consiglieri*

Alloati avv. cav. Enr., v. Corte d'Appello 7.
Armissoglio avv. Francesco, via delle Scuole 11.
Aubert cav. Luigi, v. Monte di Pietà 21.
Chiola cav. Enrico, v. Mad. Cristina 6.
Delleani cav. Gaspare, p. Castello 23.
Della Rocca Andrea, p. Castello 25.
Ferroglio cav. avv. prof. Gaetano, via Stampatori 25.
Porcardi avv. cav. Eug., c. Vitt. Em. II, 64.
Porta ing. cav. Gio. Batt., v. Goito 16.
Rizzetti comm. Carlo, Deputato al Parlam., c. Re Umberto 28.
Rossi avv. cav. Teofilo, c. Vitt. Em. II, 44.
Vigliardi-Paravia cav. uffiz. Carlo, via Garibaldi 23.

*Revisori dei conti*

Corinaldi cav. Cesare, v. S. Quintino 19.
Bottino prof. Pietro, v. Arsenale 2.
N. N.

## Sindacato Agricolo di Torino
### Via Carlo Alberto 40.

Il Sindacato Agricolo di Torino, fondato il 9 febbraio 1889 sotto gli auspizi del Comizio Agrario, ha per oggetto lo studio e la tutela degl'interessi economici agricoli in genere, ed in particolare quello di servire a' suoi membri d'intermediario per l'acquisto, a trattative amichevoli o per aggiudicazione, di concimi a titolo garantito, sementi, piante, strumenti o macchine agrarie, animali, sanse, zolfi ed ogni altra materia, sia prima, che fabbricata, utile all'agricoltura, in modo da far profittare i soci delle riduzioni di prezzo ottenute dai commercianti o fabbricanti; per la vigilanza sulle consegne delle merci e derrate sovra indicate, fatte ai soci o eseguite dai medesimi, onde assicurare la lealtà delle contrattazioni e reprimere le frodi, e per le analisi dei concimi, terre e prodotti, o garanzia di purezza e di facoltà germinativa delle sementi acquistate a vantaggio dei soci. Esso mira inoltre a provvedere alla vendita dei prodotti agricoli dei soci, in modo da procurare loro collocamenti vantaggiosi.

Presso il Sindacato si è costituito il Comitato locale per le provincie di Torino e Cuneo, della Società degli Agricoltori italiani residenti in Roma.

**Consiglio d'Amministrazione**

*Presidente*

Rebaudengo avv. conte Eug., ✻, v. Carlo Alberto 40.

*Vice-Presidente*

Bottiglia prof. ing. Ang., cav. ✻, uffiz. ☎, v. Mazzini 29.

*Segretario*

Vicarj ing. Mario, c. Vitt. Em. II, 70.

*Consiglieri*

Chiaves ing. Ermanno, v. Assietta 24.
Fettarappa ing. prof. cav. Giulio, via Lagrange 29.
Gay di Quarti march. Calisto, v. Bogino 13.
Zecchini ing. cav. Mario, Direttore stazione speriment. Agraria, v. Mazzini 10.
Vercellone cav. Vittorio, v. Cernaia 40.

## Circolo Enofilo Subalpino
### (Sede del *Comizio Agrario di Torino*)
### Via Venti Settembre 64, p. 2.

Costituitosi nel 1886 per iniziativa di alcuni Enologi, il Circolo Enofilo Subalpino prese ben presto notevole incremento trovando numerose adesioni in tutto il Piemonte ed anche in altre regioni, ove, per mezzo di opuscoli, di conferenze pubbliche e di esperimenti pratici, fece conoscere le varie malattie che infestano le viti ed il modo di prevenirle o di curarle coll'uso dei rimedi più efficaci, applicati per mezzo di apparecchi dalla scienza riconosciuti più acconci allo scopo.

Il Circolo Enofilo Subalpino ha per intento il progresso della Enologia italiana e della Viticoltura; favorisce l'istruzione agraria ed enotecnica; promuove efficacemente e con ogni miglior mezzo pubbliche Mostre enologiche regionali e nazionali; col mezzo di apposite Commissioni e di analisi chimiche dà il suo giudizio sui vini che gli vengono presentati, diffonde le buone cognizioni eno-

tecniche, coopera a stabilire il credito dei vini italiani nei grandi centri di consumo.

Tiene per oggetto di studi una collezione dei *Saggi* di Vini inviati dai Produttori per essere esaminati e per favorirne il commercio all'interno e all'estero; si mantiene in corrispondenza col Governo, dal quale viene appoggiato moralmente, per invocare ed assecondare le disposizioni più importanti relative all'Enologia, all'Ampelografia ed alla Viticoltura.

Il Circolo Enofilo Subalpino ha iniziato una Biblioteca enotecnica circolante per uso dei soci; pubblica in appositi supplementi del giornale l'*Economia rurale*, organo ufficiale del Comizio Agrario e del Circolo stesso, che viene spedito in dono ai Soci, quelle notizie e quelle memorie che possono riuscire di pratica utilità ai viticultori ed ai vinicultori, od appaiono più opportune a raggiungere lo scopo prefisso.

La quota annua è di sole L. 10, oltre la tassa di buon ingresso di L. 10.

**Consiglio direttivo**

*Presidente*

Arcozzi-Masino comm. avv. Luigi, corso Palestro 5.

*Vice-Presidenti*

Bottiglia prof. ing. Ang., ✻, uffiz. ✪, via Mazzini 29.
Ottolenghi Leonetto, comm. ✻, Gr. uff. ✪, v. Scuole 5.

*Segretario-Economo*

Armandi cav. avv. G. I., v. S. Massimo 4

*Consiglieri effettivi*

Jemina prof. Augusto, uff. ✪, v. Roma 20.
Cinzano cav. Enrico, v. Alfieri 21.
Campredon d'Albaretto conte Eman. ✻, c. Oporto 47.
Colomiatti cav. avv. Melchiorre, corso Re Umberto 15.
Zecchini cav. ing. prof. Mario, dirett. della Staz. agraria, v. Mazzini 10.
Mosca comm. dott. Luigi, v. Mazzini 31.
Rho comm. prof. Gioachino, v. dei Mille 36.
Cartello cav. Franc., p. Gran Madre di Dio.

*Consiglieri supplenti*

Ottavi dott. Edoardo, Deputato (Casal-monferrato).
Silombra cav. uff. Tomm., v. Almese 7.
Strucchi cav. Arnaldo (Canelli).
Marchesi cav. Endimio, v. Mazzini 44.

*Revisori*

Spanna cav. avv. Gius., Valle S. Martino 176
Montaldo comm. dott. Gius., c. Vitt. E. II, 82.
Nuvoli conte Luigi, via delle Scuole 8.

## Lega di Difesa Agraria

Via Carlo Alberto 40

*Presidente*

Compans di Brichanteau march. Carlo, v. S. Teresa 10.

*Vice Presidente*

Manno bar. comm. Ant., v. Ospedale 19.

*Segretari*

Rebaudengo conte Eug., v. Carlo Alb. 40.
Scarfiotti avv. cav Lodov., v. Magenta 21.
Melano di Portula conte Em., v. Cernaia 8.
Gariazzo avv. Mauro, v. Cernaia 14.

*Consiglieri*

Casalis comm. Bartolomeo, c. Vitt. E. II, 84.
De-Vecchi cav. avv. Gius., v. Fabro 8 *bis*.
Vignola comm. Filippo, c. Vitt. Em. II, 61.
Della Chiesa di Cervignasco conte Angelo, v. dei Mille 7.
Scati di Casaleggio marchese Vittorio, piazza Maria Teresa 2.
Ceriana-Mayneri conte Ludovico, corso Duca Genova 27.
Pezzi cav. avv. Giuseppe, via Po 10.
Ripa di Meana conte Alf., v. Mazzini 40.
Chevallay comm. Amedeo, v. Maria Vitt. 16.
Garelli cav. avv. Alessandro, via Venti Settembre 5.

## Confederazione fra Industriali e Commercianti in Torino.

Via Garibaldi 5.

Questa Confederazione, fondata nel 1896, ha per iscopo di tutelare gli interessi collettivi, morali, materiali ed economici di tutte le categorie di arti, di mestieri e industrie confederate.

*Presidente*

Musso cav. Gius., v. S. Quintino 18.

*Vice-Presidenti*

Rabbi cav. Lorenzo, v. Garibaldi 20.
Resegotti Lor. fu Gius., v. Pietro Micca 20.

*Cassiere*

Buscaglione ing. Gius., v. Monte di Pietà 15.

*Segretario*

Vigna Costantino, v. Barbaroux 26.

*Membri*

Abrate cav. Ant., c. Emilia 4.
Amoretti ing. Paolo, ✪, v. Giannone 18.
Ansaldi cav. Michele, v. Ponte Mosca 40.
Astengo Gius., v. S. Secondo 16.
Aymonino cav. Alessandro, v. Roma 4.
Berzia cav. Pietro, v. Tarino 8.
Capisano cav. Gio, v. Pietro Micca 20.
Corinaldi cav. Cesare, v. S. Quintino 19.
Cravero Franc., v Cavour 17.
Diatto cav. Gio. Batt., v. Moncalieri 10.
Gilardini cav. uff. Pietro, v. Ponte Mosca 18.
Magni cav. uff. Gius, c. Duca di Genova 39.
Marchisio Carlo Alberto, v. Maria Vitt. 6.
Mosca Pietro, v. S. Franc. da Paola 6.
Muggia ing. Achille, v. Cernaia 6.
Musso Carlo, c. Vinzaglio 29.
Pinna cav. ing. Raffaele, v. Bogino 9.
Quartara comm. Gius., v. Saluzzo 15.
Rognone cav. uffic. Carlo, v. Ospedale 36.
Stella Aurelio, v. Magenta 49
Visconti cav. rag. Angelo, v. Valeggio 5.



## Lega Industr. e Commerc. Torinese

Via Madama Cristina 34.

Fondata nel 1897, estranea alla politica e alla religione, ha per iscopo di patrocinare e tutelare gli interessi ed i diritti dei piccoli industriali e commercianti.

**Consiglio di Direzione**

*Consiglieri*

Bertolia Edoardo, v. Mad. Cristina 34.
Bottami Gius., v. S. Franc. da Paola 16.
Bruno Marco, v. Baretti 24.
Cavutti Giacomo, v. Mad. Cristina 22.
Coreggia Ern., v. Berthollet 24.
Del Rosso Gio., v. Baretti 27.
Novello Giacomo, v. Nizza 39.
Pennucioli Desiderio, v. Mad. Cristina 22.
Rostagno Pietro, v. Baretti 26
Rocca Dante, c. Raffaello 13.
Rossi Eur., v. Accad. Albertina 21.
Viscarino Carlo, v. Mazzini 29.

*Revisori*

Crappa Franc., v. Arcivescovado 2.
Bertolotti Carlo, v. Montebello 2.
Gribaudi Pietro, v. Saluzzo 1.

*Segretario*

Ruggero Attilio, p. Saluzzo ang. v. Baretti 5.

*Cassiere economo*

Rossari Zav., ang. v. Mazzini e S. Massimo.

## Società Italiana degli Autori

*Société des Auteurs Compositeurs et Éditeurs de Musique* - Paris

Sede Centrale: MILANO

Agenzia centrale del Piemonte e della Liguria occid.

TORINO, Via Accademia Albertina 8.

Lavini cav. avv. Gius., *Agente centrale*, v. Accademia Albertina 8.
Migliara Enrico, *sub-agente*.
Balduzzi Franc., *id.*

## Società fra proprietari di fondi sul Colle Torinese

Sede presso il *Comizio Agrario di Torino*

Via Venti Settembre 64.

Questa Società, sorta nell'anno 1894, fra un gruppo di benemeriti proprietari della regione sotto gli auspici del Comizio Agrario, si propone di migliorare le condizioni dei fondi portandovi l'istruzione fra proprietari e coltivatori. Possono prendervi parte tutti i proprietari di fondi, come *soci* (quota annua L. 10) e tutti coloro che attendono alla coltivazione, come *aggregati* (quota L. 2).

I Coltivatori aggregati, oltre all'istruzione con conferenze pratiche, avranno diritto di valersi delle macchine agrarie acquistate dalla Società — a premi per lodevole tenuta del fondo — e sussidi in caso d'infermità.

**Consiglio Direttivo**

*Presidente onorario*

Spanna cav. avv. Gius., val S. Martino 176.

*Presidente effettivo*

Bracco dott. Gugl., *seniore*, v. della Rocca 22.

*Consiglieri*

Pangella cav. Carlo, v. della Zecca 11.
Appiani prof. Gio., v. della Zecca 10
Laugier barone Enrico, v. Zecca 15.
Sacco dott. prof. Feder., v. Maria Vitt. 48.
Dogliotti cav. avv. Vinc., v. Garibaldi 37.
Meille cav. Paolo, c. Vitt. Em. II, 97.
Picena G. C., v. Lagrange 41.
Toesca di Castellazzo conte Gioach., ✻, v. Princ. d'Acaia 22.
Olivero Secondo, v. Sacchi 4.
Gariazzo cav. Vinc., v. Rosine 3.
Bertini cav. Gius., v. Accad. Albertina 37.

*Segretario*

Carosio cav. Giovanni, v. Garibaldi 16.

## Associaz. Farmaceutica professionale Piemontese

Galleria Nazionale, scala E, p. 2.

*Presidente*

Fontana Ernesto, c. Vitt. Em. II, 76.

*Vice-Presidente*

Boniscontro dott. Luigi, c. Vitt. Em. II, 66.

*Consiglieri*

Viale cav. Clemente, Palazzo Città 8.
Gastaldetti dott. Celestino, p. Statuto 4.
Baravalle Gius., v. Mazzini 15.
Nicola Domenico (Carignano).
Demichelis Pio (Pianezza).

*Tesoriere*

Bosio Tullio, v. Garibaldi 24.

*Segretario*

Chiaffrino Carlo, v. Venti Sett. 5.

## Associazione dell'Industria Meccanica ed Arti affini

Via Pietro Micca 1.

Piana comm. Giovanni, *Presidente*, via del Carmine 26.

*Consiglieri*

Thovez cav. prof. ing. Cesare, c. Vittorio Emanuele II, 59.
Ansaldi cav. Michele, v. Ponte Mosca 38.
Diatto cav. G. B., v. Moncalieri 10.
Biancotti cav. Pietro, v. Arsenale 6.
Dubosc ing. Edmon., c. Principi d'Acaja 62.
Spuhn cav. Feder., v. Circonvallazione 272.
Canova geom. Pietro, v. S. Quintino 9.
Sardi ing. Vinc., v. Monte di Pietà 21.

*Segretario-Cassiere*

Opessi cav. Gaetano, c. Raffaello 22.

## Consorzio
## fra Ingegneri, Possidenti e Fittabili.

Corso Vittorio Eman. II. 65.

Montalenti geom. Aless., *Direttore Regionale pel Piemonte*, v. Broffferio 1.
Cozzoli ing. Angelo, *Direttore Tecnico*, v. Venti Settembre 76.
Gay ing. Giov., *Dirett. Divis.* (Alessandria).
Blanchi ing. Luigi, *Dirett. Divis.* (Cuneo).

## Società Anonima
## per la condotta di Acque potabili

IN TORINO.

Capitale nominale L. 8,000,000
Emesso e versato L. 5,000,000
Corso Re Umberto 9

**Assemblea generale**

*Presidente*
Cantono Ceva march. Gio. (Vercelli).

*Vice-Presidenti*
Avogadro di Collobiano conte Ferdin., Senatore, p. S. Carlo 10.
Casa Asinari di Gresy march. Alessio, via Nizza 21.

*Segretari*
Valerio ing. cav. Cesare, v. Stampatori 21.
Frisetti avv. cav. Tancredi, v. Garibaldi 40.

**Consiglio d'Amministrazione**

*Presidente*
Cattaneo comm. Roberto, v. Ospedale 51.

*Vice-Presidente*
Ceriana comm. ing. Franc., p. Solferino 11.

*Consiglieri*
Del Carretto di Balestrino march. Domenico (Genova).
Astori avv. Luigi (Castelletto Scazzoso).
Melegari conte Stef., v. S. Massimo 53
Forta Secondo, p. Vitt. Em. I, 12.
Rebaudengo conte avv. Eugenio, cav. ✻, v. Carlo Alberto 40.
Scarfiotti avv. cav. Lodov., v. Magenta 21.

*Sindaci effettivi*
Piumato Antonio, v. Po 39.
Durando notaio cav. Gian Giacomo, via S. Dalmazzo 7.
Bollero avv. Guido, v. Private 5.

*Sindaci supplenti*
Vallinotti Camillo, p. Statuto 10.
Franco Franc., v. Alfieri 4

**Direttore**
Francesetti di Mezzenile ing. Carlo, via Consolata 11.

**Ufficio di Segreteria**

*Segretario della Direzione*
Rol avv. Giusto, v. Ottavio Revel 1.

*Applicati*
Lavarino Pietro, v. Madama Cristina 31.
Mollo Franc., v. Accademia Albertina 6.

**Ufficio Tecnico**

*Ingegnere Capo*
Cavalli ing. Pietro Luigi, v. Roma 20.

*Ingegneri assistenti*
Gabrielli ing. Gio., c. Re Umberto 42.
Caroglio ing. Giacomo, v. Massena 28.

*Aiutante Ingegnere*
Viglione geom. Luigi, v. Po 43.

**Ufficio di Contabilità**

*Capo Contabile*
Carossio Bartololomeo, v. Saluzzo 21.

*Contabile*
Albera Michele, v. S. Franc. da Paola 36.

*Cassiere*
Cerrato Giacinto, via Artisti 13.

## Compagnia Anonima d'Assicurazione
## contro i danni d'incendio

e rischi accessori a premio fisso

Capitale versato L. 1,4225,000
Via Maria Vittoria 18, palazzo proprio

**Consiglio d'Amministrazione**

*Presidente*
Barbaroux Gio. Battista, capo della Banca Barbaroux Padre e Figlio, v. Ospedale 1.

*Amministratori*
Marini avv. Enr., possid., v. Cernaia 16.
Meille Paolo, ✻, uff. ✉, possidente, corso Vitt. Em. II, 97.
Pollone comm. Eugenio, della Banca frat. Marsaglia e C., v. Carlo Alberto 18.
Vallero cav. Pier Amedeo, della Banca Fratelli Marsaglia e C., v. Sacchi 2.
Gandolfi Achille, Capo della Ditta Gandolfi, Ottino e C., v. Mad. Cristina 9.
Capriolo cav. Eman., Capo della Banca C. Capriolo e C., v. Arcivescovado 10.
Gonella cav. avv. Alberto, della Banca Kuster e C., v. Vanchiglia 4.

*Sindaci*
Duprè avv. cav. Adolfo, della Banca Duprè e Fodratti, c. Vitt. Em. II, 92.
Peyretti dott. cav. Michele, v. Ospedale 40.
Bollero comm. Marcello.

*Direttore*
Brocchi cav. Luigi, v. Mazzini 58.

*Procuratori del Direttore*
Barbero Benedetto, v. Maria Vittoria 18.
Brocchi cav. Augusto, v. Mazzini 58.



## Società
## di Risanamento e Costruzioni.

(Anonima)

Capitale Sociale versato L. 2,730,000

Via Pietro Micca 1.

**Consiglio d'Amministrazione.**

*Presidente*
Sardi comm. Ferdinando, v. S. Francesco da Paola 12.

*Consiglieri*
Barbaroux G. B., v. Ospedale 1.
Fenazio Gio. Ant., v. Ospedale 1.
Lesio cav. ing. Carlo, c. Vitt. Em. II, 88.
Guillot Stefano, c. Siccardi 47.
Grasso cav. Luigi, v. Carlo Alberto 9.

*Amministratore delegato*
Bechis cav. Carlo, v. Venti Settembre 71.

*Sindaci*
Donn avv. Michele, v. S. Tommaso 28
Musso Cesare, v. Burdin 6.
Villata Gius., v. Arcivescovado 2

## Società *La Cooperante*
## per Costruzione di Abitazioni Operaie

*Sede sociale*
Angolo c. Reg. Margh. 3 e Lungo Po.

Posta sotto la presidenza onoraria di S. A. R. il Principe di Napoli, fu riconosciuta giuridicamente con decreto del Tribunale Civile in data 25 settembre 1888, e premiata con diploma d'onore e medaglia d'argento all'Esposizione operaia 1890.

RAMO 1°

**Cassa Generale Case Operaie**

Vallerano Ettore, *Presidente.*
Prato Luigi, *Vice-Presidente.*
Piolatto Alessandro, *Segretario.*
Tellaro Gius., *Vice-Segretario.*
Marchese Luigi, *Consigliere.*
Sartori Gius., *id.*
Sardi Carlo, *id.*
Bonzo Gius., *Supplente.*
Lausone Gius., *id.*
Astrua Ant., *Cassiere.*

RAMO 2°

**Cassa previdenza.**

Mosso Maurizio, *Direttore.*
Uberto Enrico, *Consigliere.*
Bettasso Giovanni, *id.*
Accornero Gaspare, *id.*
Piolatto Alessandro, *Segretario.*

NB. Tutti i componenti l'Amministrazione abitano alle case operaie corso Regina Margherita 3.

## Società Anonima Piemontese
## di Elettricità.

Capitale versato L. 2,200,000
Concessionaria dell'Illumin. elettrica di Torino

*Stazioni centrali* — *Per l'illumin. pubblica*, v. Cibrario, casa propria.
*Per l'illumin privata*, Regio Parco (antica Cartiera).

*Sede Sociale e Direzione:* Via Bogino 9.

**Consiglio di Amministrazione.**

Cattaneo comm. Roberto, *Presidente.*

*Consiglieri*
Turrettini ing. Teodoro, sind. di Ginevra.
Ceriana comm. ing. Francesco.
Sarasin Alfred (Basilea).
Fatio Henry (Ginevra).
Chenevière Edmondo (Ginevra)
Aguet cav. James, v. due Macelli 9 (Roma).

*Direttore tecnico e amministrativo e Segret. del Consiglio d'Amministrazione*
Pinna cav. ing. Raffaele, v. Bogino 9.

*Sindaci*
Cornagliotti ing. Gius., p. Carignano 2
Baer avv. Enrico, c. Valdocco 1
Biolley Alessio, c. Vitt. Em. II, 92.

## Soc. Anon. di Elettricità *Alta Italia.*

Capitale Sociale. . . . . L. 15,000,000
Id. id. versato » 5,000,000
Via Arsenale 21.
Sede provvisoria: via dei Mercanti 18.
*Officina di produzione:* via Bologna.
*Rimesse Tramvie elettr.:* via Napione.

**Consiglio d'Amministrazione**

*Presidente*
Cattaneo comm. Roberto, v. Ospedale 51.

*Vice-presidente*
Dreyfus-Brodsky Jules (Basilea).

*Consiglieri*
Ceriana comm. ing. Franc., p. Solferino 11.
Budde dott. prof. E. A. (Berlino).
Schwieger ing. Heinrich (Berlino).
Koechlin-Hoffmann R. A. (Basilea).
Sarasin-Iselin Alfred (Basilea).
Vicarino ing. Cesare (Basilea).
Breul ing. Justus (Basilea).
Usteri-Pestalozzi E., colonnello (Zurigo).

*Sindaci*
Deslex Gustavo, v. Pio Quinto 3.
Ferrero avv. cav. Giac. Ant., via della Consolata 5.
Griot von Salis E. (Zurigo).

*Direttore tecnico*
Schultz ing. Giorgio, v. Mercanti 18.

*Direttore commerciale*
Arcozzi Masino cav. avv. Fulvio, corso Palestro 5.

## Società Italiana di Elettricità Sistema Cruto

*Sede in Torino:* Via Venti Settembre 56.

Bechis cav. C., *Gerente.*

## Società Anonima dei Consumatori Gas-Luce

Capitale Sociale . . . L. 4,800,000
Effettivamente versato » 4,763,500

*Direzione*: Via Alfieri 13.
*Servizio notturno*: Via Arsenale 12.
*Officine*: Borgo Vanchiglia.
Telefono N. 935.

**Consiglio d'Amministrazione.**

*Presidente*
Fornas cav. Gioach., v. Pietro Micca 6.

*Consiglieri*
Cartello cav. Franc., p. Gran Madre di Dio 6.
Canova cav. Carlo, v. Assietta 29.
Deltetto cav. Domen., v. Cernaia 26.
Ferreri cav. Matteo, v. Orto Botanico 27.
Foresto Gio., p. Carlo Felice 1.
Milano cav. Edoardo, galleria Subalpina.
Occhetti Franc., v. Cavour 2.
Romano cav. Gio., v. Bertola 68.

*Sindaci effettivi*
Cravetto Tommaso, v. Po 44.
Davico Vinc., v. Berthollet 38.
Tavella Felice, v. Andrea Doria 9.

*Sindaci supplenti*
Opessi cav. Gaetano, c. Raffaello 22.
Rosso Cesare, v. Bellezia 31.

*Direttore generale*
Zina Gius., Officina Gas, Borgo Vanchiglia.

*Segretario Generale*
Giordano Lorenzo, v. Nizza 13.

*Ispettore capo*
Eustachio Gio., v. Mad. Cristina 59.

*Contabile capo*
Craveri geom. Ant., v. S. Franc. Paola 38.

## Società Italiana per il Gas

*Direzione*: Piazza S. Carlo 5.
*Ufficio pubblico*: Via Lagrange 6.
*Officine di Torino* } Corso Duca di Genova 1. Via Mercato 24 (Borgo Dora)

**Amministrazione.**

*Presidente*
Albanelli comm. Gio., v. Ponza 2.

*Vice-Presidente*
Allasia comm. ing. Filib., p. Vitt. Em. I, 10.

*Consiglieri*
Gonella avv. cav. Alb., v. Vanchiglia 1.
Castelbolognesi Giacomo (Roma).
Pennazio Gio. Ant., v. Ospedale 1.
Chammont Gabriele (Parigi).
Guasco Giacomo (Milano).

*Sindaci*
Meille Paolo, ✱, ✉, c. Vitt. Em. II, 9.
Pertusio cav. Modesto, v. Deposito 3.
Doglio cav. Gius., v. Perrone 2.

*Supplenti.*
De Cardenas di Valeggio conte Franc., v. dei Mille 33.
Nasi Enrico, v. Arsenale 14.

*Direttore generale*
Lucifero ing. bar. Franc. Carlo, piazza Lagrange 1.

*Segretario generale*
Bechis cav. Felice, v. Maria Vittoria 16.

## Cartiera Italiana

(Società Anonima)

Capitale Sociale versato L. 4,400,000
*Sede:* Via Valeggio 5 e S. Secondo 39
Stabilimento con 9 macchine
Fabbrica di Buste e Rigatoria in *Serravalle Sesia*

**Consiglio d'Amministrazione**

*Presidente*
Bianchi cav. uffiz. Ant., v. Assietta 21.

*Vice-Presidente*
Leumann cav. uffiz. N., p. Statuto 9.

*Consigliere delegato*
Siccardi comm. avv. Ferdin., v. S. Francesco da Paola 12.

*Segretario del Consiglio*
Enrico avv. Paolo, c. Palestro 9.

*Consiglieri*
Ajello cav. Placido, p. Solferino 6.
Biffi cav. Ambrogio, Milano.
Geisser avv. Alberto, v. Arsenale 33.
Kuster Ant., c. Vitt. Em. II, 82.
Magni cav. uff. rag. Gius., c. Duca di Genova 39.
Mattirolo avv. Emilio, v. Mad. Cristina 11.
Mongini cav. uff. avv. Gius., v. Bogino 20.
Ranzoni conte avv. Erminio, v. Po 20 (*Hôtel France et Concorde*)
Vercellone comm. B., v. Arcivescovado 10

*Sindaci effettivi*
Sciolla avv. Alberto, v. S. Teresa 2.
Sidler Emilio, Zurigo (Svizzera).
Rolle Cesare, c. Vinzaglio 3.

*Sindaci supplenti*
Vigo cav. Gius., c. S. Martino 3.
Capriolo cav. Em., v. Arcivescovado 10.

*Direttore amministrativo*
Visconti rag. cav. Angelo, v. Legnano 33.



## Società Nazionale delle Officine di Savigliano

(Anonima)
**con Sede in Savigliano**
*Officine a Torino ed a Savigliano*
Capitale versato L. 2,500,000
*Direzione:* Torino, v. Venti Settembre 40.

*Presidente*
Doglio cav. uff. ing. Michele, v. Principe Amedeo 34.

*Vice-Presidente*
Charbonier cav. Giulio, c. Vitt. Em. II, 74.

*Consiglieri*
Bovy Marcel, agente cambio (Bruxelles).
De Regibus cav. Federico, v. Bogino 25.
Doat cav. ing. Enrico (Liége).
Fasola cav. Ernesto, v. Lagrange 7.
Meano cav. ing. Cesare, v. Mazzini 17.
Moreno cav. ing. Ottavio, c. Vitt. Em. II, 71.
Ophoven Armand, ing. (Liége).

*Sindaci*
De Fernex cav. ing. Alberto, v. Rocca 29.
Dupont Giuseppe, industriale, Milano

*Direttore Gerente*
Moreno cav. ing. Ottavio, predetto.

*Avvocato Consulente*
Gianolio comm. Bart., v. Genova 27.

## Società Telefonica per l'Alta Italia

Anonima per azioni
Capitale sociale L. 4,800,000
*Sede* in Milano, via Sant'Orsola 1.
*Direzione* di Torino (gall. Naz.) v. Roma 28.

**Consiglio d'Amministrazione**

*Presidente*
Bertarelli comm. Tommaso (Milano).

*Vice-presidente*
Gallotti comm. Domenico (Napoli).

*Segretario*
Villa avv. Ettore (Milano).

*Consiglieri.*
Adlerstein cav. Enrico (Parigi).
De Groof Luigi (Anversa).
Gonella avv. cav. Alberto, v. Vanchiglia 4.
Koelliker I. A. (Milano).
Lotia ing. cav. Leonardo (Milano).
Tosizza bar. Michele (Parigi).

*Sindaci.*
Ponti rag. cav. G. B. (Milano).
Pagani ing. Gius., v. Princ. Tommaso 16.
Terruggia Vincenzo (Milano).
Calandri Ern., *Direttore*, p. Carlo Felice 2.

## Società Anonima Manifattura di Lane in Borgosesia

Autorizz. con R. Decreto 16 aprile 1873.
Capitale Sociale versato L. 2,500,000
*Sede della Società:*
Torino, c. Vittorio Emanuele II, 74.
*Casa filiale*: Milano, v. Monte Napoleone 36
*Rappr.*: Roma, Napoli e Palermo.

**Consiglio d'Amministrazione**

*Presidente*
Charbonier cav. Giulio, c. Vitt. Em. II, 74.

*Vice-Presidente*
Kuster Ant., c. Vitt. Em. II, 82.

*Segretario*
Caccialupi dott. Filarete, corso Duca di Genova 39.

*Consiglieri*
Cappa ing. cav. Scipione, v. della Rocca 23.
Casana cav. Augusto, v. Alfieri 18.
Gianoli ing. Gio, v. Rocca 22.
Larini ing. Enrico (Milano).
Magni rag. cav. uffiz. Gius., c. Vitt. Em. II, 74.
Magni rag. Francesco (Milano).
Matthey cav. Agost., v. Ponte Mosca 4
Ranzoni conte avv. Erminio, via Po 20 (*Hôtel France et Concorde*).
Rosa Achille (Milano).

*Direttore Generale*
Magni rag. cav. uffiz. Gius., predetto.

*Sindaci effettivi*
Moriondo cav. Gius., v. Lagrange 16.
Gaggini Enrico, v. Bogino 12.
Melano di Portula conte Enr., v. Cernaia 8.

*Sindaci supplenti.*
Rossi Alberto, c. Oporto 45.
Bozzi avv. Giuseppe, v. Zecca 12.

## Unione Generale fra Esercenti e Commercianti.

Via Monte di Pietà 22.

**Direzione.**

*Presidente*
Rossi avv. cav. Teofilo, c. Vitt. Em. II, 44.

*Vice-Presidenti*
Neirotti cav. Spirito, Ponte Isabella.
Pia Carlo, v. Po 50.
Rizzetti Spirito, v. Genova 19.

*Revisori*
Rapetti Angelo, gall. Subalpina.
Actis-Perino Achille, v. Berthollet 11.

*Cassiere*
Viscardi Francesco, v. Bogino 23.

*Segretario*
Tillio Bartolomeo, v. Vanchiglia 32.

*Consulente sociale*
Paroletti avv. Cesare, v. S. Tommaso 24.

## Società Anonima
## Unione Tipogr.-Editrice Torinese
già Ditta Pomba e Comp.

Capitale sociale L. 450,000 versato

33 - Via Carlo Alberto - 33

**Consiglio d'Amministrazone**

*Presidente*

Pomba cav. ing. Gius. Luigi, v. Carlo Alb. 33.

*Consiglieri*

Zecchini cav. ing. Mario, v. Mazzini 10.
Ingaramo avv. Alessand., p. S. Giovanni 8.
Pasquero Gius., v. Nizza 11.
Balbo Bertone di Sambuy cav. Edoardo. Maria Vittoria 52.

*Sindaci*

Tabasso cav. Pier Franc., p. Solferino 1.
Giacomasso Pietro.
Capuzzo Edoardo.

*Vice-Sindaci*

Buffaglia avv. Gius, v. Barbaroux 12.
Viriglio ing. Sebast., p. Mad. Cristina 1.

*Direttore*

Moriondo cav. Luigi, v. Carlo Alberto 33.

## Società Anon. Cooperativa
## fra gli Esercenti fuori cinta
per la
**riscossione della tassa di dazio consumo**
*governativo e comunale.*

Via Monte di Pietà 22.

*Presidente.*

Neirotti cav. Spirito, barriera Piacenza (Ponte Isabella).

*Vice-presidente.*

Amerio Michele, Barriera Casale.

*Consiglieri.*

Audisio Ant., barr. Piacenza.
Binello Franc., Barr. Piacenza (Pilonetto).
Bosco Giacomo, piazza Barriera Milano.
Gena Andrea, Regio Parco.
Musso Luigi, Tesoriera.
Tonso Bartolomeo, Foro Boario.
Verino Edoardo, Barr. Piacenza (Pilonetto)

*Sindaci effettivi.*

Perino Michele, Cavoretto.
Tabacchi Paolo, Barriera Milano.
Gagliardi Pietro, Regio Parco.

*Sindaci supplenti*

Casalegno Francesco, Sassi.
Seletto Luigi, Lucento.

*Direttore.*

Ferrua Giacomo, v. Consolata 5.

## Società Anonima
## fra Proprietari e Titolari di Caffè
*per la fabbricazione*
dei Pani da Caffè ed Acque Gazose
Via Gaudenzio Ferrari 3.

**Consiglio d'Amministrazione**

*Presidente*

Nicolello cav. Giovanni, v. Garibaldi 13.

*Vice-presidente*

Negri Domenico, p. Eman. Filiberto 4.

*Membri*

Arbarello Lorenzo, v. Rossini 14.
Audino Angelo, v. S. Quintino 34.
Marchesa Pietro, v. Cernaia 18.

*Segretario*

De Spigliati cav. Edoardo, v. Gaudenzio Ferrari 3.

*Sindaci*

Berta Carlo, v. Garibaldi 21.
Colla Gio. Batt., c. Casale 233.
Nasi Giuseppe, c. Vitt. Em. II, 52.

## Nuova Società Anonima
## del Molino delle Catene
**(Madonna del Pilone)**

Capitale Sociale versato L. 480,000
diviso in 360 Azioni

*Liquidatore*

Giacomelli cav. Vinc., p. Em. Filiberto 22.

*Sindaci*

Caglieri Gius., c Valentino 37.
Peiretti Giuseppe, v. S. Chiara 3.
Cane Michelangelo, v. Nizza 27.

## Società Anonima dei Molini Dora
Detti MOLASSI.
(in liquidazione)
Via Priocca 6.

Capitale Sociale versato L. 700,000

*Liquidatori*

Griva cav. uffiz. Gius., v. Boucheron 4.
Nicolello ing. Camillo, v. Garibaldi 13.

## Società Miniere d'Oro
## di Antrona (Ossola) Provincia di Novara.

*Sede sociale:* Ginevra.
*Uffici:* Torino, Parigi, Berna.
*Direz. dei lavori* in S. Pietro di Schieranco, valle di Antrona.

*Presidente della società.*

Nasi di Cossombrato barone Gio. Ant. v. Mazzini 38.



## Società Anonima Carbonifera
AUSTRO-ITALIANA
## per la Miniera di Montepromina
(*Dalmazia*)

Capitale Sociale L. 2,400,000
Id. versato » 2,088,000

*Sede Centrale:* via S. Teresa 2.

**Consiglio d'Amministrazione**

Copello comm. ing. Enrico, *Presidente ed Amministr. delegato.*
Bianchi cav. Antonio, *Vice-Presidente.*
Borelli comm. ing. Bart. *Consigliere.*
Vogel Erminio, di Milano, *id.*
Biffi Ambrogio di Milano, *id.*
Marangoni cav avv. Alessandro, *id.*
Vandone ing. Antonio, *id.*
Boetti Luigi, *Sindaco.*
Enrico avv. Paolo, *id.*
Sciolla avv. Alberto, *id.*

## Compagnia
## dei Rami e Zolfi di Pinerolo.
Società Anonima.

Capitale interamente versato: L. 200,000.

*Sede:* Torino, v. S. Massimo 40.

**Consiglio di Amministrazione.**

Berthemet Charles. *Presidente* (Parigi).
Bernard Joseph, *Ammin. deleg.* (Parigi).
Berthemet Edouard, *Ammin.* (Parigi).
Normandin, *Amministr.* (Parigi).
Riviera ing. comm. Vincenzo, *Direttore*, v. S. Massimo 40.
Tedeschi cav. avv. prof. Felice, *avvocato consul.*, v. Consolata 1.

## Consorzio Industriale
## d'importazione Carboni Fossili
(Società Anonima)

Capitale nom. L. 475,000, versato L. 70,000

*Sede:* Via Venti Settembre 58.

Telefono N. 1111.

**Consiglio d'Amministrazione**

Cassinis ing. Ferd., v. Bogino 25.
Foa cav. uff. Bened., v. Cavour 16.
Lanza avv. Gio., v. Andrea Doria 8.

*Sindaci*

Demarchi Gio., v. Venti Sett. 72.
Lenchanten Degubernatis ing. Giuseppe (Pinerolo).
Resplendino Cesare, v. Arcivescovado 10.

## Società Anonima *Dinamite Nobel*
di Avigliana

*Direzione:* Via Bogino 35, p. nob.

Bastogi cav. Carlo, *Amministr. delegato e Direttore*, c. Re Umberto 25.

## Fabbrica Torinese di Colla e Concimi
(Società Anonima)

Capit. L. 1,300,000 emesso, versato L. 400,000.

*Stabilimento:* Barriera del Regio Parco

*Succursale* in Napoli

*Sede in Torino:* Via Cavour 16.

**Consiglio d'Amministrazione.**

*Presidente*

Verani cav. Vincenzo, v. Alfieri 7.

*Vice-Presidente*

Luzzati comm. avv. Ippolito, v. Venti Sett. 72.

*Consiglieri*

Foa cav. uff. Bened., v. Carlo Alberto 22.
Jemina cav. uff. prof. Aug., v. Roma 29.
Ponzio ing. cav. Edmo, v. Ospedale 20.
Racca avv. Carlo, c. Oporto 2.
Verani Carlo, v. Alfieri 7.

*Sindaci*

Cerruti Gius., c. Vitt. Em. II, 88.
Guastalla ing. Gius., v. della Rocca 24.
Maineri barone Gius., v. Brofferio 1.

**Direzione.**

Foa cav. uff. Bened., *Ammin. deleg.*, pred.
Castagnone dott. Adolfo, *Dirett. tecnico*, v. Cavallerizza 4.
De Chaurand de S. Eustache conte Renato, *Segretario*, v. Vanchiglia 11.
Parmetler Agostino, *Contabile*, c. Vittorio Em. II, 67.
Bona Luigi, *Cassiere*, v. S. Anselmo 2.

## Associaz. fra utenti Caldaie a vapore
del Piemonte

*con Sede in* **Torino**, v. Carlo Alberto 17.

**Comitato Direttivo**

Sacheri comm prof. ing. Gio., *Presidente*, c. Vitt. Em. II, 25.
Porro prof. Bened., *Vice-Pres.*, v. Deposito 5.
Giovara ing. Carlo, *Segret.-relatore*, via Baretti 9.
Rabbi Carlo, v Aosta 37.
Abrate cav. Antonio, c. Emilia 4.
Penati ing. prof. cav. Cesare, v. Orto Botanico 30.
Leumann cav. uff. Napol., p. Statuto 9.

### Associazione dell'Industria e Commercio del Cuoio

Galleria Nazionale, ingresso C.

**Comitato provvisorio.**

*Presidente*

Serralunga cav. G. B., Deputato al Parlamento (Biella).

*Vice-presidente*

Durio Achille, presid. della sezione conciatori, Madonna di Campagna

*Consiglieri sezione Conciatori*

Bocca Guglielmo.
Ceretti Luigi (Vigevano).
Olivari Aristide (Genova).
Gerli Emilio (Milano).
Durio Giacomo, ditta frat. Durio al Fortino.
Martinolo Giovanni.

*Consigl. della sezione Commercianti*

Martinolo Angelo, vice presid. dell'Assoc. e pres. della sezione, v. S. Domenico 5.

*Consiglieri*

Vita Alberto, v. Venti Sett. 75.
Timossi Paolo, v. Carrozzai 6
Vitale Natale (Alessandria).
Rollier Alberto (Milano).
Berni Giuseppe (Milano).
Guglielmini Fortunato (Genova).

### Società Scale aeree metalliche Viarengo.

(Società Anonima)

Capitale sottoscritto L. 80,000.

*Sede sociale*: Torino, v. Arsenale 6.

Autorizzata con Decreto del Tribunale il 22 di dicembre 1897.

**Consiglio d'Amministrazione.**

*Presidente*

Bianchi cav. Alessandro, v. Barbaroux 34.

*Amministratore Delegato*

Biancotti cav. Pietro, v. Arsenale 6

*Consiglieri*

Berzia cav. Pietro, v. Tarino 8.
Baravalle ing. Edoardo, v. Venti Sett.

*Direttori*

Viarengo cav. Emilio, v. Arsenale 6

*Sindaci*

Nasi Enrico. Rotta dott. Gius.
Gatto ing. Antonio.

### Associazione Generale fra Proprietari di case e terreni in Torino

Sede presso il Circolo Centrale piazza Castello 25.

**Direzione.**

Compans di Brichanteau march. Carlo, Gr. uff. ✠, comm. ❋, *Presidente*, v. S. Teresa 10
Alman cav. Felice, v. Accad. Albertina.
Aymini cav. geom. Ottavio, borgo Vanchiglietta.
Bona avv. Adolfo, v. S. Domenico 1
Chiola cav. Enr., v. Mad. Cristina 6
Ferraris avv. Federico, v. Roma 20.
Grassis avv. Carlo, c. Siccardi 18.
Grisone avv. Marco, v. Consolata 8.
Marchini cav. Francesco, v. Garibaldi 61.
Muggia ing. Achille, v. Cernaia 6.
Pozzi Tancredi, v. Giannone 5.
Sacco avv. Alessandro, v. Scuole 9.
Santanera prof. rag. Armando.
Tirone ing. Ettore, c. Massimo d'Azeglio 22.
Vaccarino cav. geom. Giov., v. Cernaia 22.

☛ A pag. VII vi sono

## *Aggiunte e Cambiamenti*

AVVENUTI DURANTE LA STAMPA

# INDICE DELLE MATERIE

## A


Abbonamenti alla lettura ....*pag.* 257
Abbreviazioni (Tavola) ..... VIII
Abiti ..... 231
Abrasivi (Sapone)..... 287
Accademie:
» Agricoltura, 33 v. Valperga Caluso 526
» Albertina di Belle Arti, 8 v. omon. 525
» Canto cor. *Tempio*, 19 v. Pr. Amedeo 653
» Filarmonica, 5 p. S. Carlo .... 641
» Mandolinistica, gall. Nazionale 652
» Medicina, 16 v. Po..... .... 524
» » (Biblioteca della) ..... 522
» Medicina Veterinaria, galleria Nazionale ..... 525
» Militare, 1 v. della Zecca ..... 548
» Militare (Comando dell') ..... 548
» Scienze, 4 v. Acc. delle Scienze. 523
Acciaio fuso per utensili ..... 299
» (Getti in) ..... 299
» (Poutrelles in)..... 302
» (Tubi di) ..... 303
Accordatori di Piano-Forti ..... 269
Aceto (Fabbricanti)..... 352
Acque Gassose (Fabbricanti) ..... 345
» » (Sifoni per)..... 304
» Minerali (Venditori di) ..... 285
» Potabili (Società) ..... 686
Affitta Camere (vedi Agenzie .... 321
» Cavalli e Vetture ..... 326
Agenti di cambio..... 221
» accreditati alla Banca d'Italia.. 667
» e Sub-Agenti d'emigrazione .. 325
Agenzia del Credito Fondiario .... 667
Agenzie commerciali ..... 321
» postali ..... 325-659
Agenzia Trasp. Ferr. Mediterranee. 325
» Imposte dirette, 20 v. Pietro Micca 427
» Telegrafica Stefani, 13 v. Finanze 621
Aggiunte e cambiamenti ..... VII
Agraria (Lega di difesa) ..... 684
Agrario (Comizio) 64 v. Venti Settem. 680
Agricole (Macchine)..... 307
Agricoltura (Accademia di)..... 526
» Scuola libera di)..... 546
Agrumi e Frutta (Negozianti in)... 363
Alberghi..... 336-71
Albergo di Virtù, 29 v. S. Secondo 469
Albo dei Ragionieri ..... 600
» dei Periti commerciali ..... 601
Alloggi (vedi Agenzie .. .....*pag.* 321
Alluminio..... 279
Alpacca (Negozianti in oggetti di).. 299
Ambulatorio Ostetrico Ginecologico 458
» Policlinico ..... 460
Amianto (Fabbricanti prodotti)..... 282
» (Cartoni di) ..... 261
» lavorato e greggio ..... 282
Amici dell'Arte (Società)..... 642
Amido (Fabbriche) ..... 285
Ammazzatoio pubblico, 3-5 corso Principe Oddone .. ..... 212
Ammin. del Patrim. privato dei Reali Principi Germani di Savoia-Aosta 380
Amor (Scuola mandol. e chitarra) .. 652
Anatomico (Istituto), 31 v. Cavour 521-42
Anatomo-patologico (Istituto), 31 via Cavour ..... 542
Ancie (fabbricanti) ..... 269
Animali (Società protettrice degli) . 543
Antichità (Oggetti ..... 244
» (Museo di)... ... ... ... ..... 518
Apicoltura..... 286
Appaltatori di Tettoie e Mercati pub. 212
Apparati elettrici e telefonici .... 297
Apparecchi Disinfezione..... 304
» Fotografici ..... 298
» Gas e Lattonieri ..... 304-73
» » e luce elettrica ..... 306
» Igienici e bagni ..... 304
» Sanitari (latrine) ..... 304
» Scienze ..... 298
» e strumenti di chirurgia. ... 310
Apparecchiatori di stoffe ..... 238
Appartamenti Decoratori di .. 250-372
Archeologia e Belle Arti (Società . 526
Archimede scuola festiva ..... 534
» (Società) 4 v. Basilica ..... 510
Architetti ed Ingegneri (Elenco) ... 596
» (Società), 4 Accad. Scienze..... 529
» (Consiglio d'ordine) ..... 596
Archivi Piemontesi (Sopraintendenza) 422
» Insinuazione..... 427
Archivio Notarile, 2 v. Assarotti.... 595
Arcivescovo, 12 v. Arcivescovado.. 446
Argenterie ..... 247
Argentieri, Orefici e Gioiellieri.... 245
Argento (Negozianti oggetti)..... 245
Arieti e Pompe ..... ..... 297

**Aritmetica** (Insegnanti) ..... *pag.* 580
**Armaiuoli** ..... 311
**Armeria** Reale, 13 p. Castello ..... 549
**Armi** (Direzione della Fabbrica) ..... 434
» (Permessi per porto di) ..... 421
» (Club d') 11, v. Arsenale ..... 645
**Armoniche** (Fabbricanti e Negozianti) 269
» (Negozianti corde) ..... 268
**Armonium** e Organi per chiese ..... 269
**Arredi** sacri (Fabbric. e Negozianti) 239
**Arrotini** (vedi coltellinai) ..... 310
**Arsenale** di costruzione (Direzione) 434
**Arte** e Lavoro (Circolo), 11 v Bertola 651
» (Istituto d'), 2 v. Viotti ..... 576
» Sacra (Comitato Esposizione) .. 636
**Arti e Mestieri** (Scuola di) ..... 578
**Articoli** per concia ..... 280
» tecnici ..... 307
**Artigianelli** (Coll.), 14 c. Palestro ... 470
» Valdesi, 34 v. Berthollet ..... 498
**Artiglieria** (Arsenale Costruz.) ..... 434
» (Esperienze di) ..... 434
» (Fabbr. d'Armi), Valdocco ..... 434
» (Officina di Costr.), 24 v. Arsenale 433
» (Comando), 34 v. Stampatori .. 433
» (Direzione), 36 v Stampatori .. 433
» Genio (Comando della Scuola) 548
» Genio (Scuola Applicazione) ... 548
**Artisti** (Circolo), 9 v. Bogino ..... 641
» di musica (Cassa Pensioni) ... 503
» Industriali (Società) ..... 540
**Asfaltatori** ..... 276
**Asili Infantili Urbani:**
» Barolo, 16 v. Consolata ..... 468
» Cieche, 11*bis* v. Deposito ..... 472
» Israelitico, 5 e 7 v. S. Anselmo 498
» Lattanti (Società degli) ..... 493
» Maria Teresa, v. Rivarolo ..... 497
» Notturni (Società), 121 v. Ormea 488
» Piazza d'Armi, 4 v. Donati ..... 497
» Princ. di Napoli, v Alessandria 497
» SS. Annunz., 16 v. Gaud. Ferrari 492
» Sordo-Muti poveri ..... 472
» Suburbani (Federazione) ..... 493
» Vanchiglia, 47 c. Reg Margherita 496
**Asili Infantili suburbani:**
» Barr. di Francia ..... 496
» Cavoretto ..... 495
» Crocetta ..... 495
» Francesca Durio ..... 495
» Lanzo (Barriera) ..... 496
» Lingotto ..... 495
» Madonna di Campagna ..... 495
» Nizza (Barriera) ..... 496
» Principessa Isabella (Lucento) 494
» Regina Margh. (Mad. del Pilone) 494
» Rubatto ..... 495
» S. Paolo (Barriera) ..... 496
» Tomm. di Savoia (Barr. Milano) 495
» Umberto I (Regio Parco) ..... 494
**Asilo Infantile** della Confraternita SS. Annunziata ..... *pag.* ...
» d'Infanzia, 16 v. della Consolata ...
» Infantile Sordo-Muti ..... ...
» Israelitico ..... ...
» Notturno Umberto I ..... ...
» Barbero, 5 v. Urbano Rattazzi ...
**Assaggiatori** e Condiz. delle sete ...
**Asse** ecclesiastico (Commissione) ...
**Assessori Municipali** ..... ...
**Assicurazioni** (Società e Comp.) .. 319
**Associazioni:**
» Carità Artigianelli, 14 c. Palestro 470
» Cittadini dell'Ord. 9 p. Vitt. Em. I 512
» Dame di Carità della Parrocchia di S^a Giulia ..... 475
» Educazione fisica della gioventù 480
» Elettrotecnica Italiana ..... 529
» Farmaceutica Profess. Piem. ... 685
» Gener. Operai, 12 c. Siccardi, VII 513
» » Operaie, 12 c. Siccardi 513
» Gen. fra R. Carabinieri congedati 507
» Generale Impiegati civili ..... 504
» Industria e Commercio del Cuoio 692
» Infermieri, 24 v. S. Massimo .. 514
» Meccanica ed arti affini, 1 via Pietro Micca ..... 685
» Medica italiana ..... 530
» Protezione della Scuola ..... 481
» Preghiere per l'Esercito e l'Armata ..... 509
» Pro Schola ..... 481
» Quintino Sella, 4 v. S. Franc. Paola 479
» Serica e Bacologica, 26 v. Ospedale 680
» Ufficiali, caporali e soldati (sott' ...
» Ufficiali in congedo ..... ...
» Universit., 20*bis* v. Princ. Amedeo ...
» Utenti caldaie a vapore ..... ...
**Aste** da fucile (Fabbricanti) ..... ...
**Astucciari** ..... ...
» (Forniture) ..... ...
**Atti** civ. pubbl. (Uff. del Regist. degli) ...
» di matrimonio (norme per gli) ...
» giudiz. (Uff. del Registro degli) ...
» (Legalizzazione di) ..... ...
» privati e tassa manomorta (Ufficio del Registro degli) ..... 427
**Attrezzi** per Velocipedi ..... 311
» per Telai ..... 308
**Attrezzisti** e Macchinisti da Teatri 299
**Automobili** ..... ...
**Autori** (Società Ital. degli) ..... 685
**Avicoltura** (Società di) ..... 643
» (Stabil. di) ..... 371
**Avorio** (negozianti) ..... 244
**Avvocati** (Consiglio d'ordine) ..... ...
» (Elenco) ..... ...
**Avvocatura** Erariale, 25 v. Garibaldi 430




# B


**Bachi** (Seme) ..... *pag.* 223
**Bachicoltura** ..... 223
**Bacologia** e Serico tura (Museo) ... 680
**Bagni** e apparecchi igienici ..... 304
(Proprietari) ..... 318
Popolari sul Po al ponte Isabella 501
**Balatico** (Opera), 14 v. Deposito .... 466
» (Istituto di) ..... 467
**Balie** (Ufficio collocamento) ..... 618
**Ballo** (Maestri di) ..... 584
**Balnearia** (Società) 4 v. Bogino ... 499
**Banca** Cooperativa degli Impiegati 676
» Commerciale Italiana ..... 675
» d'Italia, 8 v. Arsenale ..... 666
» Industr. e Commercio (fallita) . 676
» Operaia Cooperat., 12 c. Siccardi 677
» Popolare di Torino (fallita) ... 676
» Tiberina, p. Statuto ..... 675
» Torino, 2 v. S. Teresa ..... 675
» Unione, 76 v. Venti Settembre 676
» (Commissionari di) ..... 222
**Banche** ..... 221
**Banchi** prestito su pegno ..... 324
» Vendita a pagam. rateali ..... 324
» Lotto della Città (Elenco) ..... 431
**Banchieri** ..... 221
» e Negozianti in seta ..... 221
» (Pia Congregazione dei) ..... 492
**Banco** Napoli, 8 v. Cavour ..... 674
» Sconto e Sete, 15 v. Alfieri ... 676
**Banda musicale** dell'Associaz. Gen. degli Operai ..... 653
» della Società La Novella ..... 653
**Barcaiuoli** (Capi ..... 213
**Barche** sul Po (Tariffe) ..... 213
**Barelle** pel trasporto di malati ..... 269
**Barolo** (Opera Pia), 7 v. delle Orfane 467
**Bastoni**, Ombrelli, Ventagli (Fabbric. 243
**Battelli** a vapore ..... 309
**Battilori** ..... 247
**Bazars** ..... 243
**Belle Arti** (Accademia Albertina) .. 525
» (Società Promotrice) ..... 528
» (Società d'incoraggiamento alle) 641
» Archeologia (Società) ..... 526
**Bendaggisti** e fabbric. Cinti erniari. 618
**Benefica** (Casa) pei giovani derelitti, c. Principi d'Acaja ..... 490
**Beneficenza** (Personale sanitario) .. 408 409 10-11-12
**Benefizi** vacanti (R. Economato gen.) 423
**Beni** demaniali (Commiss. vendita) 418
**Benzina** (Depositi) ..... 285
**Berretti** ..... 249
**Biancherie** ..... 236
**Biblioteca** Accad. di Medicina ..... 522
» Accademia delle Scienze ..... 522
» Civica, palazzo Municipale ..... 521
**Biblioteca** Militare del Presidio, 2 via Piana ..... *pag.* 522
» Nazionale, 17 v. Po ..... 521
» S. M. il Re, 13 p. Castello ..... 522
**Bicicletti sti-Club** ..... 648
**Bigiottieri**, Argentieri, Orefici ..... 245
**Biglietti** ferroviari (Stampa) ..... 260
» » (Tariffa dei) ..... 135
**Biliardi** (Fabbricanti) ..... 268
**Birra** (Fabbricanti) ..... 345
**Birrarie** ..... 345-71
**Biscotti** (fabbricanti) ..... 353
**Bollo** (Tassa) ..... 218
» straordinario (Uffizio) ..... 427
**Bolloni** e Viti (Fabbric.) ..... 300
**Bonafous** (Istituto), a Lucento ..... 472
**Borgate** fuori della cinta daziaria . 82
**Borghi** (Antica denominazione) ... 81
**Borsa** di Commercio, 28 v. Ospedale 679
» (Commissionari di) ..... 222
**Bottai** ..... 271
**Bottoni** ..... 242
**Bozzoli** (Forno per la cottura) ..... 223
**Brevetti** d'Invenzioni e Privative .. 318
**Bronzisti** ed Ottonai ..... 300
**Budelli** e Vesciche ..... 357
**Buon Pastore** (Istituto), 12 corso Principe Eugenio ..... 476
**Bustai** ..... 228
**Buste** d'ogni genere (Fabbriche) .... 260


# C


**Caccia** (Oggetti per la) ..... *pag.* 313
» (Permessi) ..... 421
» (Polvere da) ..... 281
**Cacciatacchetti** e lacciuoli ..... 290
**Cacciatori** e Proprietari (Lega fra) . 644
**Caffè** (Soc. fabbr. pani da) ... 353-71-690
» e Caffè Ristoranti ..... 341
**Calce**, Cemento, Gesso e Scagliola 276
**Calcografie** ..... 258
**Caldaie** a vapore (Associazione fra utenti), 17 v. Carlo Alberto .. 691
**Calderai** ..... 315
**Calendari** réclame cromozinco .... 249
**Calligrafi** (Periti) ..... 602
**Calligrafia** (Insegnanti) ..... 580
**Callisti** ..... 618
**Caloriferi** e Stufe ..... 278
**Calzettai** ..... 236
**Calzolai** ..... 291-371
» (Forniture) ..... 263
» (Gambali e Forme per) ..... 270
**Cambiamenti** e aggiunte ..... VII
**Cambisti** e Negozianti in fondi pubbl. 222
**Cambratori** in pelle ..... 289
**Camera** del Lavoro, 12 c. Siccardi . 511
» Commercio ed Arti, 28 v. Osped. 678
**Camere mobiliate** (v. Agenzie alloggi) 321

**Camicie** e Cravatte (Negozianti) *pag.* 236
**Camposanto** (Descrizione) ..... 97
**Canale** Cavour (Amministrazione .. 430
**Canali** Demaniali (Amministrazione) 430
» e Tubi lamiera zincata ..... 303
**Canapa** (Negozianti) ..... 242
» (Tubi) ..... 303
**Cancellate** in legno ..... 270
**Cancelleria** (Negozianti Oggetti) .. 262
» Arcivescovile ..... 446
**Candele** steariche e Sapone ..... 286
**Canottieri** Società) ..... 646
**Canto** corale (Accademia) ..... 653
» (Maestri di) ..... 584
**Caoutchouc** e Vestiti impermeabili. 294
**Capelli** (Lavori in) ..... 318
**Capi barcaiuoli** ..... 213
**Capi-mastri** costrutt. ed Impres. 277-371
» (Circolo dei ..... 651
**Capitolo** Metropolitano .. ..... 446
**Cappella** Arcivescovile ..... 446
» Capitolare ..... 447
» Regia ..... 379
**Cappellai** ..... 248
**Cappelli** di paglia e feltro ..... 248
**Capsule**, Talchi e Stagnole ..... 285
**Carabinieri** Reali (Comando Legione) 436
» (Stazioni) ..... 210
» (Associaz. Gen. fra congedati dei) 507
**Caratteri** da stampa (Fonderie) .... 264
**Carbolineum** ..... 286
**Carboni** artificiali ..... 274
» Fossili (Consorzio d'importaz.). 691
» » e Cokes ..... 274
**Carceri** Giudiziarie, 127 c. Vitt. Em. II 445
**Carderie** lane e cotoni ..... 232
**Carità** (R. Ospizio), str. di Stupinigi. 463
» (Congregazioni di) .. ..... 481
**Carradori** (V. Fabbr. Carrozze) . 269-371
**Carri** funebri (Prezzi) ..... 207
**Carrozze** e Carradori (Fabbricanti) 269
**Carrozzelle** ferro ..... 302
**Carta** (Lineatori) ..... 262
» (Negozianti) ..... 261
» (Sacchetti) ..... 260
» (Tappezzerie) ..... 261
» (Gabinetto d'assaggio) ..... 545
**Carta** e Cartoni (Fabbricanti) ..... 260
» e Tela cerata ..... 260
» vetrata e smerigliata ..... 260
**Carte** e Tarocchi ..... 260
» Geografiche ..... 259
» da disegno ..... 259
**Carte-valori** (Officina), 10 v. Carlo Alb 430
**Cartelli** réclame (Fabbricanti) ..... 249
**Cartellini indirizzi** (Stampa) ..... 260
**Cartiera** di S. Francesco in Mathi .. 260
» Italiana, 5 v. Valeggio ..... 688
» Meridionale (società) ..... 260
**Cartolai** ..... *pag* 32
**Cartonaggi** e Scatole ..... 30
**Cartoni** e Carta (Fabbricanti) ..... 30
» Amianto ..... 31
» cuoio e bituminati ..... 31
**Casa** *Benefica* pei giovani derelitti, c. Principi d'Acaja ..... 490
» dei Luganesi, 7 v. Guastalla .. 477
» Famiglia per operai, 36 p. S. Giulia 475
» *La Generala*, strad. di Stupinigi. 445
» Misericordia della Parrocchia di S. Giulia ..... 477
» Pena per donne, v. Ormea .... 445
» (Piccola) della Divina Provvidenza, 14 v. Cottolengo ..... 466
» Reale in Torino Amministraz. 379
» S. A. R. il Duca d'Aosta ..... 380
» S. A. R. la Duch. Elena d'Orleans 380
» S. A. R. il Conte di Torino ... 380
» S. A. R. il Princ. Tomm. di Savoia 381
» S. A. I. e R. la Principessa Maria Lætitia ..... 380
» S. A. R. la Princ. Maria Elisabetta 380
» S. A. R. la Princip.ª Maria Isabella 382
**Casami** di cotoni, iuta, lana e seta 234
**Case** (Proprietari di) ..... 3
» Operaie (Soc. *La Cooperante*) ... 687
» (Società fra proprietari di) .... 692
» di cura ..... 616
**Casermaggio** militare (Imprese) ... 308
» Militare (Magaz.) 106 v. Cottolengo 436
**Cassa** Nazionale Assicuraz. infortunii sul lavoro, 7 v. Alfieri ..... 349
» Cooperativa di Piccolo Credito. 677
» Depositi e prestiti ..... 676
» Nazionale Mutua Cooperativa per le pensioni ..... 504
» Pensioni fra Artisti di Musica. 503
» Popolare di Sconto ..... 676
» Provinciale, 8 v. Arsenale ..... 667
» Risparmio, 7 v. Alfieri ..... 673
**Cassazione** (Corte), palazzo Madama 439
**Casse forti** ..... 311
**Casse** postali di risparmio ..... 118
**Cassette** telefoniche (Elenco) ..... 133
**Catasto** (Ufficio Compartimentale) .. 421
» (Giunta tecnica) ..... 420
» (Comm. Censuaria Provinciale) . 420
» (Presidenti Comm. Censuarie) . 421
**Catene** d'oro (Fabbriche) ..... 245
**Catrame** (Distillerie) ..... 352
**Cavalleria Rusticana** (Società) ... 652
**Cavalli** (Negozianti) ..... 327
» (Affitta vetture e) ..... 327
» (Società delle corse di) ..... 644
**Cavalli** stalloni (Comm. Provinciale) 420
**Cave** di talco ..... 285
**Cemento**, Calce, Gesso e Scagliola .. 276
**Cenni** sui nomi delle vie ..... 3
**Cera** (Fabbricanti) ..... 286





**Ceralacca**, Ostie ed Inchiostro *pag.* 287
**Cereali** (Mediatori) ..... 364
**Cessi** pubblici a pagamento ..... 212
**Chiesa** Cristiana Evang., 27 v. Maria Vitt. 450
» Evang Valdese, 25 c. Vitt. Em. II 450
» Inglese, 15 v. Pio Quinto ..... 450
» Metodista Episcop., 13 v. Lagrange 450
**Chiese** (Descrizione) ..... 93-96
» fuori della cinta daziaria ..... 96
**Chimica** (Scuola), 3 c. Oporto ..... 561
» Farmaceutica (Laboratorio di), 31 c. Raffaello ..... 543
» Generale (Laborat.), 16 v. Po ... 542
**Chimici** (Fabbr. e Negoz. prodotti) .. 280
**China** (Importatori dalla) ..... 244
**Chincaglieri** in generi di lusso .. 244
**Chincaglierie** e Mercerie ..... 241
**Chirurghi** ..... 615
» minori ..... 615
» dentisti ..... 615
**Chirurgia** (Strumenti) ..... 310
**Cicli sti Club**, 67 c. Vitt. Eman. II .. 648
**Ciechе** (Pio Istituto) 11*bis* v. Deposito 472
**Ciechi** (Istituto), 135 v. Nizza ..... 473
**Cimiteri Suburbani** (Tariffe) ..... 205
» Urbani (Tariffe) ..... 202
**Cimitero** (Tariffe varie) ..... 204
» Acattolico (Descrizione) ..... 98
» Acattolico (Prezzi sepolt.) ..... 203
» Cattolico (Descrizione) ..... 97
» Cattolico (Prezzi sepolt.) ..... 202
» Israelitico (Descrizione) ..... 98
» Israelitico (Prezzi sepolture) .... 204
**Cinghie per trasmissioni** ..... 290
**Ciniglie** (Fabbrica) ..... 242
**Cinti erniari** (Fabbricanti) ..... 618
**Cioccolata** (Fabbricanti e Negozianti) 353
**Circoli e Società diverse** ..... 654
**Circolo** Arte e Lavoro, 11 v. Bertola 651
» Artisti, 9 v. Bogino ..... 641
» Barriera di Francia, 28 v. Giacinto Collegno ..... 654
» Barriera di Nizza, 155 v. Nizza 654
» Borgo Crocetta e barriera d'Orbassano, v. Colombo ..... 650
» Borgo Po, 14 p. Gran Madre di Dio 654
» Borgo S. Salvario, 11 v. Goito ... 654
» Borgo S. Secondo, 20 v Massena. 651
» Borgo Vanchiglia, 14 v. Vanchiglia 654
» Canavesano, 25 p. Castello ..... 650
» Centrale, 25 piazza Castello ... 650
» Corale *Amicizia* ..... 653
» Corale Protest., 15 v. Pio Quinto 653
» Corrispondenti di Giornali .... 643
» Dora e Borgo Dora, 3 v. Basilica 650
» Enofilo Subalp., 64 v. Venti Sett. 683
» Filologico, 24 v. Ospedale ..... 530
» Impiegati ferroviari .. ..... 652
» Impres. e Capi-mastri, 18 v. Botero 651
**Circolo** Laghisti, Gall. Nazionale *pag.* 651
» Mandolinistico Soc. l'Esercito. 652
» Mandolinistico Torinese ..... 652
» Martinetto e Valdocco ..... 650
» Militare, 2 v. Po ..... 645
» Piazza d'Armi ..... 650
» San Donato e Porta Susa ..... 650
» S. Salvario, 11 v. Goito ..... 652
» Scacchistico Torinese, 25 piazza Castello (Circolo Centrale) ... 643
» Schermistico, 18 p. Castello ... 645
» Sordo-Muti, 5 v. Sagliano .... 514
» Svizzero, v. Papacino ..... 651
» Torinese, 2 via Orfane ..... 533
» Ufficiali a riposo ed in congedo 646
» Whist, 23 p. Castello ..... 649
**Cittadini** dell'ordine (Associazione) . 512
**Civaie**, Farine e Paste ..... 364
**Clichés** per industriali ..... 265
**Climatologia e Idrologia** (Assoc. di) 530
**Clinica** Chirurgica, 36 v. Ospedale. 543
» Dermopatica, 40 v. Santa Chiara 543
» Medica, 24 v. S. Massimo ..... 543
» Oftalmica, 19 v. Juvara ..... 543
» Operativa, 36 v. Ospedale ... 543
» Otorinolaringoiatrica ..... 543
» Propedeutica, 36 v. Ospedale .. 542
» Sifilopatica, 56 v. dei Mille ... 543
**Club** Alpino Italiano, 9 v. Alfieri .... 642
» d'Armi, 11 v. Arsenale ..... 645
» Biciclettisti, 4 v Goito ..... 648
» Ciclisti, 67 c. Vitt. Em. II ..... 648
» Tennis, Borgo Crocetta ..... 648
**Cokes** e Carboni minerali ..... 274
**Colla** (Fabbriche e depositi) ..... 286
» Concimi (Fabbrica torinese) .... 691
**Collegiata** della SS. Trinità ..... 446
**Collegio** Artigianelli, 14 c. Palestro. 470
» Caccia, 20 v. S. Franc. da Paola .. 570
» Carlo Alberto (Amministrazione) 536
» Convitto Nazionale, *Umberto I*, 1 v. delle Scuole ..... 535
» D. Bosco (Oratorio S. Francesco di Sales), 32 v Cottolengo .... 470
» Geometri, 9, via Carlo Alberto. 535
» Israelitico, 5 v. S. Anselmo ..... 498
» Maschile di Barolo ..... 468
» Missioni estere ..... 579
» Periti commerc. e industriali . 602
» Ragionieri, 21 v. Garibaldi ..... 600
» Ragionieri professionisti ..... 601
» S. Giuseppe, 23 v. S Franc. Paola 571
**Colli**, polsini e camicie ..... 236
**Collocamento** Operai (Uffici) ..... 320
» di balie ..... 618
**Coloniali** e Droghe (Grossisti) ..... 284
**Colonie** Alpine pei fanciulli Poveri.. 500
» Marine cooperative ..... 499
**Colori** e Prodotti per tintoria ..... 287
» Vernici (Fabbr. e Negoz.) .... 287-371

**Coltellinai** e ferri da taglio....*pag.* 310
**Comando** d'Artigl., 34 v. Stampatori 433
» Divisione Militare, 7 v. S. Francesco da Paola..... 432
» Genio militare,7 v.S.Franc. Paola 435
» Legione RR. Carabinieri, 4 piazza Carlo Emanuele II..... 436
» Militare permanente nella Stazione Ferroviaria..... 432
» Presidio (Quadro) ..... 438
» 1° Corpo d'Armata, 3 v S. Francesco da Paola..... 432
» Scuola d'Applic. Artigl. e Genio e dell'Accademia Militare.... 548
**Comensi** e Milanesi (Congregaz. fra) 477
**Comitati** di Beneficenza delle Congregazioni di Carità..... 481
» Sorveglianza delle Scuole elementari serali..... 559
» Refezione Scolastica..... 478
» » Scuole Aurora..... 478
» » Boncompagni..... 478
» » Dora..... 479
» » Crocetta..... 479
» » Monviso e Rignon .... 479
» » N. Tommaseo..... 479
» » Rayneri..... 479
» » Rosmini..... 480
» » Silvio Pellico..... 480
» » Vanchiglia..... 480
**Comitato** permanente per invio di Operai alle Esposizioni nazion. 512
» Beneficenza pergli scolari poveri 480
» Croce Rossa Italiana ..... 501
» Femminile soccorso ai feriti .. 502
» Esposizione Gener. di Torino .. 628
» Esposizione Arte Sacra ..... 636
» Forestale per la Provincia..... 418
» Interessi di Porta Susa e Borgo San Donato ..... 651
» Organizzatore del 1° Congresso Internazionale di Studenti... 649
» Sorveglianza delle Scuole elementari serali e festive..... 559
**Comizio** Agrario, 64 v. Venti Settem. 680
» dei Veterani 1848-49..... 506
» Generale Battaglioni Mobilizzati Guardia Nazionale..... 506
**Commercianti** ed Esercenti (Unione) 689
» (Confederazione fra) ..... 684
**Commercio** ed Arti (Camera)..... 678
» (Insegnanti) ..... 580
**Commessi** e imp. di commercio (Soc.) 505
» e apprendisti di Comm. (Soc.). 510
**Commestibili**(Magazzini aliment.) 354-71
**Commissariato** militare (Direzione) 435
**Commissionari** e Rappresentanti... 321
» Corrieri giornalieri..... 326
» di Banca e Borsa..... 222
**Commissione** Arbitrale sull'emigrazione..... *pag.*
» Censuaria Provinciale Catasto.
» Comunale per imposte .....
» Conferimento delle rivendite generi di privativa .....
» Conservatrice dei monumenti..
» Edifizi scolastici .....
» Formazione liste dei Giurati...
» Gratuito patrocinio dei poveri .
» Municipale d'Ornato.....
» Permanente d'istruzione .....
» Provinciale d'Appello .....
» » Elettorale .....
» Reclami imposte dirette .....
» Sorvegl.sull'Asse Ecclesiastico .
» Vendita dei Beni Demaniali...
» Visita dei cavalli stalloni .....
» Viticoltura e d'Enologia.....
**Commissioni** Censuarie pel Catasto
**Compagnia** Anonima Assic. Incendi
» Continentale già *Brunt* ..... 305-
» **Freni continui** *Westinghouse*...
» **Gener.Tramways** a vap. Piemon.
» **Pompieri**.....
» **Puerpere**, 14 v. del Deposito ..
» **Rami e Zolfi** di Pinerolo .....
**Compagnie** di Navigazione ital.....
» e Società d'Assicurazione.....
**Compositori** e Maestri di Musica....
**Concessionari** di vetture pubbliche
**Concia** (Articoli per) .....
**Conciatori** di pelli .....
**Conciliatori** (Giudici) .....
**Concimi** .....
**Concordia** (Società La).....
**Condizione** normale delle sete.....
**Conducenti** (Vetturali).....
**Confederazione** fra Costruttori, Industriali e Commercianti.....
» Militari ed Operai .....
**Confetti** (Fabbricanti) .....
**Confettieri**.....
**Confraternita** SS. Annunziata (Asilo della).....
» Israelitica femm. per le povere puerpere .....
» Israelitica di Beneficenza.....
» » di Misericordia funebre.
**Congregazione** Domenicale.....
» dei Banchieri, Negoz. e Merc...
**Congregazioni** di Carità (Distretti)
» Comensi e Milanesi .....
**Congresso** Internaz. di Studenti (Comitato) .....
**Conservatoria** delle Ipoteche, 25 via Garibaldi. .....
**Conservatorio** del SS. Rosario, 22 via delle Orfane.....
» Suffragio, 31 e 35 v. S. Donato...





**Conserve** alimentari .....*pag.* 354
**Consiglieri** Comunali (Elenco) .... 399
» Provinciali (Elenco)..... 415
**Consiglio** Disciplina dei Procuratori 591
» Leva pel Circondario..... 418
» Notarile, 2 via Assarotti ..... 595
» Ordine degli Avvocati ..... 585
» » Ingeg. ed Architetti 596
» Provinciale di Torino ..... 415
» Sanitario..... 417
» Scolastico della Provincia .... 418
**Consolati** ..... 387
**Consorzio** interprovinciale Subalpino contro la fillossera ..... 682
» Cooperativo Sanitario..... 503
» Industriale d'importaz. carboni fossili ..... 691
» Ingegneri, Possidenti e Fittabili 686
» Nazionale Italiano ..... 672
» Universitario ..... 536
**Consulta** araldica del Regno ..... 385
**Consumatori** Gas-luce (Società).... 688
**Convalescenti** (Ospizio) ..... 461
» (Sale Baro'o)..... 468
**Convitto** Barberis, 22 v. Cibrario.... 570
» Candellero, 33 v. Saluzzo ..... 570
» Nazionale Umberto I, 1 v. Scuole 555
» Ricaldone, 31 v. Arsenale ..... 571
» Silvio Pellico, 8 v. Consolata .. 571
» Vedove e Nubili, via al Monte 468
**Cooperante** (La). Società per costruzione di case operaie ..... 687
**Coperte**, Tappeti, Stoffe per mobili . 225
**Copertoni** impermeab. e Tele incer. 294
**Copisti**..... 606
**Cordami** ..... 242
**Corde** armoniche ..... 268
**Cornici** (Fabbricanti)..... 249
» metalliche ..... 249
**Corone** mortuarie ..... 254
**Corpo** d' Armata (Comando del 1°), 3 v. S. Franc. da Paola..... 432
» Guardie Municipali ..... 407
» » Daziarie..... 407
» Reale Genio Civile, 15 v. Alfieri. 429
» Miniere, 40 v. Bertola..... 429
» Musica Associaz. Gen. Operai... 653
» » della Societa La Novella 653
**Corrieri** Commissionari giornalieri . 326
**Corrispondenti** di Giornali.....624-25
» (Circolo dei)..... 643
**Corse Cavalli** (Società) gall Subalpina 644
» al trotto (Società delle)..... 644
**Corsi** (Cenni sui nomi dei)..... 3
» Vie e Piazze (antica e nuova denominazione)..... 79
**Corte** d'Appello, 16 v. Corte d'Appello 440
» Cassazione, p. Castello, Palazzo Madama..... 439
**Corte** di S. A. R. la Duchessa Elena d'Orleans.....*pag.* 380
» S. A. I. R. la Princ. Maria Lætitia 380
» S. A. R. la Princ. Maria Elisabetta di Sassonia..... 380
» S. A. R. la Princ. Maria Isabella 382
**Costruttori** in ferramenta ..... 314
**Costruzioni** e Risanam. (Società di) 687
**Cotone** (Tessuti e filati) fabbricanti e grossisti..... 233
» (Filetti di)..... 234
**Cotonifici** ..... 233
**Cottolengo** (v. Piccola Casa della Divina Provvidenza) ..... 456
**Cravatte** e Camicie (Negozianti).... 236
**Credito** fond. delle Opere Pie di San Paolo, 32 v. Monte di Pietà.. 671
» Fondiario della Banca d'Italia 667
» » (Agenzia)..... 667
» » (Istituto Italiano).. 668
» Mobiliare Italiano, 24 v. Ospedale 675
**Cremazione** (Società), 7 v. Arsenale. 530
» (Tassa) ..... 208
**Crimea** (Società Reduci dalla)..... 506
**Crini** vegetali e di animali ..... 234
**Cristallerie** e Vetri ..... 253
**Cristalli**, Vetri e Specchi..... 253
**Cristoforo Colombo** (Società)..... 510
**Croce Rossa** Italiana (Sotto Comit.), 9 p. Vittorio Emanuele I..... 501
**Crogiuoli** di grafite..... 285
**Cromozincotipia** ..... 258
**Cronologia** di Casa Savoia ..... 377
**Cucine** Popolari, 45 v. S. Massimo .. 500
**Culti** diversi ..... 97
**Culto** Israelita, 12 v. Pio Quinto .... 450
**Cuoi e Pellami** ..... 288
» (Associazione dell'industria dei) 692
**Cuoio** (Imitazione) ..... 288
**Cura** della Rabbia (Norme per la).. 406
» (Case di) ..... 616
**Curia** Arcivesc., 12 v. Arcivescovado. 446
**Cycling Club Family**..... 648


# D


**Dame** di Carità (Associaz. della Parrocchia di S^a Giulia).....*pag.* 475
**Damigelle** Evangeliche (Società).... 498
**Dazio** (Istruzioni esercizio) ..... 191
» (Tariffe)..... 198
» (Impiegati)..... 401
**Decesso** (Norme e dichiarazioni di). 202
**Declamazione** (Maestri di)..... 584
**Decoratori** d'appartamenti.... 250-372
**Decorazioni** artistiche ..... 605
**Delegazione** del Tesoro, 8 v. Arsenale 426
**Demanio** (Uffizio), 25 v. Garibaldi ... 427
» (Ispezioni)..... 427

**Dentisti** Meccanici e Chirurghi *pag.* 615
**Depositi** di grappa ..... 346
» di macchine ..... 306
**Deposito** (R.) di macchine agrarie ... 681
» Sale e Tabacchi ..... 425
**Deputati** del Collegio di Torino e Provincia ..... 386
» di altri Collegi resid. Torino .. 386
» di vigilanza delle Scuole Municip. 557
**Deputazione** (Regia) di Storia Patria, 12 p. Castello ..... 527
» Provinciale ..... 415
**Derelitti** (Casa benefica pei giovani) 490
**Destrina** (Deposito) ..... 285
**Dichiaraz.** di nascita (Norme per).. 217
» di decessi ..... 202
**Difesa** Agraria (Lega), 40 v. Carlo Alb. 684
**Dignità** e Ordini cavallereschi.. 382-84
**Digrassatori**, Tintori e Soppress. 238-374
**Dinamite** e polvere da caccia ..... 281
» Nobel (Società Anonima) ..... 691
**Dintorni** di Torino ..... 99
**Direzione d'Artiglieria** 36 v. Stampatori ..... 433
» Artiglieria dell'Arsenale di Costr., 49 v. Borgo Dora ..... 434
» Artiglieria della Fabbr. d'Armi, isolato 42 v. Bonzanigo..... 434
» Artiglieria dell'Officina di Costr., 24 via Arsenale ..... 433
» Lotto (Compartim.), 31 v. Cernaia 431
» Magazzino Centrale militare, 11 v. Ottavio Revel ..... 436
» Mandamentale del Tiro a Segno 419
» Provinciale del Tiro a segno. . 419
» Real Casa ..... 379
» Sanità militare, 13 v. Accad. Albertina ..... 435
» Scuole Municipali (Centrale), 1 v. Corte d'Appello ..... 557
» Servizi Municipali ..... 400
» Superiore di Esperienze d'Artiglieria, 6 corso Oporto..... 434
» Territoriale del Commissariato militare, 7 v. S. Franc. da Paola 435
» Territoriale del Genio militare, 7 v. S. Franc. da Paola.... 435
**Disegnatori**..... 605
» Incisori litografi ..... 265
**Disegno** (Maestri) ..... 582
» Scuole serali ..... 560
**Disinfezione** (Apparecchi)..... 304
» (Servizio Municipale)..... 209
» (Tariffe)..... 209
**Dispensari** Celtici Governativi..... 461
**Dispensario** Medico-chirurg.gratuito 461
**Distillerie** in catrame..... 352
**Distretto** Militare, 9 c. Valdocco ... 432
**Divisione** Militare (Comando), 7 via S. Francesco da Paola..... 432
**Docks** (Magazz. gen.), 29 v. Cernaia *pag.* 429
**Dogana** di Torino, 29 v. Cernaia.... 426
**Dorature** e Forniture militari ..... 249
**Drapperie** e Lanerie..... 231
**Droghe** e Coloniali (Grossisti) ..... 284
» zolfo, ecc. (Macinazione)..... 284
**Drogherie** e Erbe medicinali..... 285
**Droghieri** ..... 282-372

## E

**Ebanisti** e Stipettai..... *pag.* 314
**Ecclesiastici** diversi (Elenco) .....
**Economato** generale Benefizi vacanti
**Edifizi** principali (descrizione) .....
» Religiosi (descrizione) .....
» Scolastici (Commissione)..... 418
**Editori**..... 255
**Educatorio** femminile della Provvidenza, 25 v. Venti Settembre.. 334
» Duchessa Isabella, barriera di Francia ..... 335
» S. Anna, 20 v. della Consolata.. 488
» Sordo-Mute povere, 73 strad. di Francia ..... 432
**Educazione** Femminile (Istituti).. 559
» Maschile (Istituti) ..... 579
» fisica della gioventù (Assoc. per) 480
**Elastici** (Tessuti)..... 234
» per mobili (Fabbricanti)..... 205
**Elemosinieri** delle Opere Pie di San Paolo ..... 668
» dell'Opera Pia di S. Luigi .... 453
**Elenco** delle vie, piazze e corsi..... 3
» delle piazze, corsi, vie e vicoli (antica e nuova denominazione) 29
» delle strade del Territorio .... 75
**Elettrici** e Telefonici (Apparati).... 297
**Elettricisti**..... 297
**Elettricità** Cruto (Soc.), 56 v. XX. Sett. 688
» Alta Italia (Soc. Anon. Piemont.) 687
» (Soc. Anon. Piemontese)..... 687
**Elettrotecnica** (Scuola)..... 582
**Eliotipia**..... 268
**Emigrazione** (Agenti e Sub-Agenti). 365
» Commissione arbitrale ..... 418
**Enofilo-Subalpino** (Circolo) ..... 683
**Enologia** e Viticoltura (Commiss.). 682
**Equitazione** (Scuole di)..... 584
**Erbacei**, Agrumi, Frutta, ecc..... 363
**Erbe** medicinali e Drogherie..... 285
**Ergastolo** (Casa di pena) ..... 445
**Esattoria** Comunale, 11 v. Bogino.. 428
**Escursionisti** (Unione), 19 v. Maria Vittoria ..... 642
**Esecutori** di Pergamene artistiche. 605
**Esercenti** fuori cinta (Società anon.) 600
» e Negoz. fuori cinta (Elenco).... 371
» e Commercianti (Unione) ..... 642



**Esercito** della Salvezza ..... *pag.* 450
» (Società L') ..... 509
**Esercizio** del dazio (Istruzioni) .... 191
**Esperienze** d'Artiglieria (Direzione) 434
**Esposizione** Generale Italiana (Comitato e Commissioni) ..... 628
» Arte Sacra (Comitato e Commissioni)..... 636
» di macchine ..... 307
**Essenze** per liquori..... 343

## F

**Fabbri-Ferrai**..... *pag.* 314
**Fabbricanti** lime..... 302
**Fabbrica** torinese Colla e Concimi, 16 v. Cavour..... 691
» d'armi (Direzione della) ..... 434
**Facchini** pubblici (Tariffe) ..... 211
**Facoltà** teologica..... 448
» legale pontificia ..... 448
**Falegnami** ..... 272-372
**Famiglia** (Casa) per giovani Operai 475
» e Scuola, 7 v. Arsenale..... 478
» S. Pietro, 66 v. S. Chiara..... 476
**Famiglie** (Le) d'Operaie, 7 via Orfane ..... 468
» Nobili residenti in Torino... 388-98
**Family Cycling Club** ..... 648
**Fanali** da carrozze (Fabbricanti).. 266
**Farine** e Civaie..... 364
» Granaglie (Negozianti)..... 364
**Farmacia** (Scuola), 4 v. Acc. Albert. 541
» (Società), 23 v. Maria Vittoria.. 529
» Centrale Militare, 11 c. Siccardi 437
**Farmacisti**..... 372-616
» Omeopatici..... 617
**Farmacologia** (Labor.), 30 c. Raffaello 542
**Fascio** Ferroviario ..... 512
**Fattorini** di banca e commercio (Società)..... 510
**Fecole** (Industria delle)..... 284
**Federazione** Asili Infant. Suburb.. 493
» delle Società Operaie e Cooperative Piemontesi ..... 514
» Italiana Lavoratori del Libro . 510
» Italiana del Foot-Ball ..... 649
**Feltri** incatramati ..... 294
**Feltri** isolanti per caldaie ..... 294
**Feltro** e Paglia (Cappelli) ..... 248
**Feretri** (Impresa) ..... 336
» (Prezzi) ..... 206
» (Tariffe per trasporti)..... 208
**Feriti** (Comitato femminile di Soccorso ai)..... 502
**Ferramenta** (Negozianti e Grossisti) 301
» (Costruttori)..... 314
**Ferravecchi** (vedi Rigattieri) ..... 242
**Ferri** da taglio e Coltellinai..... 310
**Ferro** (Carrozzelle)..... *pag.* 302
» (tubi in) ..... 304
» (Pozzi tubolari)..... 304
» Smaltato (Placche in)..... 250
» (Zincatura)..... 302
**Ferrovia** Alessandria-Novi, 18 via S. Teresa..... 664
» Centrale e Tramwie del Canavese, 15 v. Alfieri ..... 664
» Funicolare al Monte dei Cappuc. 665
» Mantova-Modena, 2 v. S. Teresa 664
» Santhià-Biella, 15 v. Alfieri... 663
» Soperga sistema Agudio..... 665
» Torino-Ciriè-Lanzo, 13 v. Ponte Mosca..... 663
» Torino-Pinerolo, 15 v. Alfieri... 663
» Torino-Rivoli, p. Statuto..... 663
**Ferrovie** (R. Ispett.) 4 v. S. Secondo 662
» Mediterraneo (Amministrazione) 659
» » (Agenzia trasporti)..... 325
» Economiche e Tramways (Soc. Torinese), 128 Barriera Nizza.. 665
» Nord Milano (Biglietti)..... 325
» (portatili) ..... 302
**Feste** (Illuminazione per)..... 306
**Fiammiferi** ..... 281
**Figlie** dei militari (Istituto Nazionale) 573
**Filati** di Cotone e Tessuti..... 233
» Juta ..... 234
**Filatoio** Seta..... 223
**Filatura** Lane e Cotoni ..... 232
**Filetti** di cotone..... 234
**Fillossera** (Consorzio contro la) ... 682
**Filologico** (Circolo, 24 v. Ospedale. 530
**Filotecnica** (Società), 12 p. Castello 527
**Finanza** (Ufficio tecnico di)..... 425
**Finti** colli, polsini, cravatte e camicie 236
**Fiori** artificiali e Piume..... 255
» naturali..... 254
**Fisica** (Gabinetto), 13 v. Po ..... 541
**Fisiologia** (Laboratorio)..... 542
**Fonderie**..... 300
» Artistiche ..... 300
» Caratteri da stampa..... 264
**Fondi pubblici** (Negoz. in)..... 222
**Foot-ball** (Federazione italiana del) 649
**Foraggi** e viveri (Imprese)..... 326
**Foriere** della Real Corte..... 257
**Formaggi** (Negozianti)..... 361-72
**Forme** e Gambali per Calzolai..... 270
**Fornaci** da laterizi ..... 276
**Fornai**..... 365-73
**Forniture** Astucc., Legatori, Calzolai 263
» Filature..... 308
» Meccaniche tecnico-industriali. 307
» Militari e dorature..... 249
» Orologiai ..... 247
» Pianoforti..... 268
» Sarti e Sarte..... 226

**Forniture** Sellai ... *pag.* 290
» Tipografie e Litografie ... 264
» Valigiai ... 290
**Forno** per la cottura dei bozzoli ... 223
**Fotografie** ... 259
**Fotografi** (Apparecchi per) ... 298
» (*Pass -partout* per) ... 259
**Fotoincisione**, Fototipia e Zincotipia 258
**Fotolitografia** ... 258
**Fototipia** e Zincotipia ... 258
**Francobolli per collezioni** ... 264
**Fratellanza** Evangelica (Soc. M. S.) 514
» Cristiana per l'Evangelizzazione 450
» (La) Società M. S. gall. Nazionale 505
**Frazioni** e regioni ... 82
**Freni Westinghouse** ... 301
**Friggitorie e Rosticcerie** ... 357
**Frutta** fresche, secche ed Agrumi . 363
**Fucili** (Aste da) ... 271
**Fumisti** (Stufe e Caloriferi) ... 278
**Funebri** (Trasporti e Pompe) ... 336
**Funi metalliche** ... 303

## G

**Gabbie** e uccelliere (fabbricanti) *pag.* 243
**Gabinetti** di Magnetismo ... 620
» Pubblici di scritturazione ... 257
**Gabinetto Fisica**, 13 v. Po ... 541
» Fisica Arsenale, 22 v. Arsenale. 539
» Geodesia, 17 v. Po ... 542
» Igiene, 18 c. Massimo d'Azeglio 542
» Medicina legale, 18 v. Po ... 542
» Mineralogico dell'Arsenale ... 539
» Patologia generale, 30 c. Raffaello 542
» d'assaggio carte e materie affini 545
**Galleria** dei quadri (V. Pinacoteca), 4 v. Accad. delle Scienze ... 520
**Galvanizzatori** ... 248
**Galvanoplastica** ... 247
**Gambali** e Forme per Calzolai ... 270
**Garze**, Merletti e Trine ... 224
**Gas** (Soc. Italiana) 5 p. S. Carlo ... 688
**Gas** (Soc. cons.), 13 v. Alfieri ... 688
» (Apparecchi) e Lattonieri ... 304
» (Motori a) ... 308
**Generala** (La). Casa di custodia ... 445
**Genio** civile (Corpo Reale) ... 429
» Militare (Comando) ... 435
» » (Direzione) ... 435
**Geodesia** (Gabinetto), 17 v. Po ... 542
**Geometria** (Utensili in legno) ... 266
**Geometri** (Collegio dei) ... 535
» e Misuratori (Elenco) ... 599
**Gesso**, Calce, Cemento e Scagliola .. 276
**Getti** in acciaio fuso ... 299
**Ghiaccio** (Depositi) ... 346
**Giappone** (Importatori dal) ... 244
**Giardini** (Mobili per) ... 302
**Giardinieri** e Orticoltori ... *pag.* 254
**Ginnasio** *Cavour*, 7 v. Carmine ...
» *Cesare Balbo*, 31 v. Porta Palatina
» *Gioberti*, 33 v. dell'Ospedale ...
» *Massimo d'Azeglio*, 8 v. Parini ...
» Istit. internaz. ital., 55 v. Saluzzo
» Ricreativo *Genero* ...
» *Umberto I*, 1 via delle Scuole ...
**Ginnastica** (Soc.), 23 c. Re Umberto
» (Maestri di) ...
**Giocattoli e Trastulli** ...
**Gioiellieri**, Orefici, Argentieri ...
**Giornali** diversi ...
» Didattici e Pedagogici ...
» Industr., Agricoli e Finanziari .
» Letterat., Arte e Sport ...
» Politici quotidiani ...
» Religiosi ...
» Scientifici ...
» Umoristici ...
» (Rivenditori di) ...
**Giornalisti** Corrispondenti ... 624
**Giudici** Conciliatori (Uffizio) ...
**Giunta** Municipale ...
» Provinciale di statistica ...
» Provinciale Amministrativa ...
» Tecnica del Catasto ...
**Giuoco** del Pallone ...
**Giurati** (Commissione Circondariale per la formazione delle liste)
**Globi** in carta per illuminazioni ...
**Glucosio** (Deposito) ...
**Gomma** elastica (Prodotti) ...
» (Timbri in) ...
» (Tubi di) ...
**Grafite** (Piombaggine) ...
» (Crogiuoli di) ...
**Granaglie** e Farine (Negozianti) ...
**Grappa** Depositi di) ...
**Guantai** ...
**Guardia** med. diurna e notturna ...
» Nazionale (Comizio Batt. della)
» Ostetrica permanente ...
**Guardie** daziarie (Corpo delle) ...
» Municipali (Corpo delle) ...
» Urbane (Servizio) ...
**Guerra** (Scuola), 6 v. Bogino ...

## I

**Idraulici** (Macchinisti) ... *pag.*
**Igiene** (Gabinetto), c. Mass. d'Azeglio
» (R. Soc. Piemontese), 16 v. Po.
**Illuminazione** per feste ...
» pubblica ...
» (Globi in carta per) ...
**Imballatori** ...
**Imbalsamatori** - Naturalisti ...
**Immagini** (Negozianti) ...





**Impermeabili** e Caoutchouc ... *pag.* 294
**Impiegati** (Soc. M. S. *La Fratellanza*) 505
» e Commessi (Soc. Anon. fra) ... 505
» Civili (Associazione) ... 504
» Ferroviari (Circolo) ... 652
**Impieghi speciali Municipali** ... 407
**Importatori** dal Giappone e China 244
**Imposte** dirette (Agenzia) 20 v. P. Micca 427
» (Commissione Comunale) ... 413
» (Commiss. Provinc. d'appello) ... 419
» (Ispezione), 6 v. Bogino ... 427
**Imprese** Casermaggio militare ... 368
» Feretri ... 336
» Foraggi e viveri ... 326
» Pubblicità ... 257
» Spazzacamini ... 279
» Trasporti e Pompe funebri ... 336
» Trasporti materiale da costruz. 325
**Impresari** e Capi-Mastri Costrut ... 277
» (Circolo degli), 18 v. Botero ... 651
**Incendi** (Compagnie d'assicurazioni) 319
**Inchiostro**, Ceralacca ed Ostie ... 287
» stampa (Fabbricanti) ... 280
**Incisori** e Disegnatori litografi ... 265
» legno ... 265
» metalli ... 264
» musica ... 265
**Indoratori** ... 250
**Industria** Meccanica (Associazione) 685
» Nazionale (Società Promotrice), 54 v. Venti Settembre ... 683
**Industriali** e Commercianti (Confederazione fra) ... 684
» (Lega fra) ... 685
**Infantili** (Istituti) ... 580
**Infanzia** abband. (Ospizi), 14 v. Deposito 467
**Infermeria** di S. Vincenzo de' Paoli. 458
**Infermieri** (Assoc. di mutuo soccorso) 514
**Informazioni** commerciali ... 321
**Infortunio** sul lavoro (Patronato per Operai), 7 v. Alfieri ... 499
**Ingegneri** (Scuola Applicaz.), Castello del Valentino ... 544
» Architetti (Elenco) ... 596
» (Consiglio d'ordine) ... 596
» (Consorzio fra) ... 686
» (Società) ... 529
**Ingegneria** (Studi) ... 320
**Ingrassatori** e Oliatori ... 309
**Insegnamento** (Lega italiana d') ... 533
**Insegnanti** (Società beneficenza) ... 505
» (Società M. S. ed istruzione) ... 505
» Disegno ... 582
» Lingua ital. Calligr., Aritm. ... 580
» Lingue straniere ... 581
» Scuole municipali ... 563-64
» Stenografia ... 582
» Telegrafia ... 582
**Insegne** in cristallo ... *pag.* 250
» (Fabbricanti) ... 250
**Instituti** chirurgici-ortopedici ... 617
**Intagliatori** e Scultori in legno ... 265
**Intendenza** di finanza, 6 v. Bogino 424
**Intonaco** idrofugo (Fabbrica) ... 276
**Invenzioni** e Privative (Brevetti) ... 318
**Ipoteche** (Conservatoria) ... 427
**Ispettorato** Gener. delle Ferrovie ... 662
**Ispettori** Scolastici (v. Ufficio scolas.) 415
**Ispettrici** delle Scuole Munic. elem. 558
**Ispezione** forestale, 4 *bis* v. Botero ... 419
**Ispezioni** Demaniali, 25 v. Garibaldi. 427
**Istituti** Educazione femminile ... 579
» Educazione maschile ... 579
» Infantili ... 580
» Musicali ... 582
» Opera di S. Paolo ... 668
**Istituto** anatomico, 31 v. Cavour 521-42
» Anatomo-patologico ... 542
» Antirabbico, 1 v. Corte d'Appello 406
» Baliatico, 37 v S. Fr. da Paola . 467
» Barberis, 22 e 24 v. Cibrario ... 570
» Bonafous a Lucento ... 472
» Buon Pastore, 12 c. Princ. Eugenio 476
» Candellero, 33 v. Saluzzo ... 570
» Cieche, 11 *bis* v. Deposito ... 472
» Ciechi, 135 v. Nizza ... 473
» Correzione *La Generala* ... 445
» Credito Fondiario dell'Opera di S. Paolo ... 671
» Da Camino, 17 v. Bogino ... 571
» d'Arte, 2 v. Viotti ... 576
» Dionisio (Commis. Amministr.) 537
» Duchessa Isabella (Opera del Soccorso), piazz. Barr. di Francia 575
» Educativo industriale R. Albergo di Virtù, 29 v. S. Secondo ... 469
» Gesù bambino (Borgo Crocetta) 477
» Giulia Colombini, femminile ... 574
» Grassi, 20 v. Saluzzo ... 570
» Grillo, 12 v. Gaud. Ferrari ... 571
» Idroterapico Kneipp ... 478
» Internaz. Ital, 55 v. Saluzzo ... 570
» Italiano di Credito Fondiario ... 668
» Maria SS. Consolatrice (Borgo Crocetta) ... 477
» Musicale della Città di Torino. 569
» Nazionale per le figlie militari, 25 via Figlie dei militari ... 573
» Nazionale Umberto I ... 504
» Nicolò Tommaseo ... 574
» Omiopatico Italiano, 16 v. Orto Botanico ... 461
» Ostetrico, 14 p. Cavour ... 458-543
» Patologia generale ... 542
» Psichiatrico, 22 v. Giulio ... 543
» Rachitici, 43 c. Firenze ... 474
» Ricaldone, 31 v. Arsenale ... 571
» Rosine, 9 v. Rosine ... 469

**Istituto** Rossi, 3 v. Perrone ...*pag.* 571
» Sacra Famiglia, 17 v. S. Donato. 475
» Santa Maria, 11 v. Pio Quinto.. 477
» Sapelline, 22 v. Orfane ..... 469
» Scienze giuridico-politiche..... 541
» Silvio Pellico, 8 v. Consolata.. 571
» Sociale, 9 v. Arcivescovado .... 571
» Sordo Mute povere, 73 strada di Francia ..... 472
» Sordo-Muti, 12 v. Assarotti .... 472
» Sordo-Muti poveri (Casa Famiglia) 472
» SS. Angeli (Opera pia Lotteri), 21 v. Villa della Regina ..... 468
» Superiore femminile Bertola .. 571
» Super. femm. Diodata Saluzzo . 574
» Superiore di studi femminili . 561
» Tecnico *Germano Sommeiller*, 3 corso Oporto ..... 550
» Umberto I, per gli orfani degli impiegati governativi ..... 504
**Istituzioni** Israelitiche di benefic.... 497
» Protestanti di beneficenza .... 498
**Istruzione** elementare (Commissione permanente)..... 557
**Istruzioni** per l'esercizio del dazio. 191
**Istrumenti** d'ottica..... 298
**Iuta** (tessuti e filati)..... 234


## L


**La Libertà** (Società di M. S.)...*pag.* 509
**L'Unione** (Banca coop. di Credito).. 676
**Laboratori** Chimico-Enol-Industr. 352
**Laboratorio** di Chim. farmaceutica, 31 c. Raffaello..... 543
» Chimica generale, 16 v. Po .... 542
» Economia polit., 18 via Po ... 541
» Fisica, 13 v. Po..... 541
» Fisiologia, c. Massimo d'Azeglio 542
» Materia medica e farmacologia, 30 c. Raffaello..... 542
» Parassitologia, 52 v. Nizza..... 543
**Lacciuoli**, cacciatacchetti..... 290
**Laghisti** (Circolo dei)..... 651
**Lamiera e Tubi** di piombo..... 303
» zincata (Tubi e canali)..... 303
**Lampisti**..... 313
**Lane** (Fabbricanti e grossisti)..... 234
**Lanerie**, Drapperie..... 231
» Telerie..... 232
**Lanificio** di Borgosesia..... 689
**Lapidi**..... 87
**Lastre** e tubi di stagno..... 303
**Laterizi** (Fornaci)..... 276
» Mattonelle per pavimenti ..... 275
**Latrine** (Apparecchi sanitari per) . 304
**Latta** (Fabbricanti recipienti)..... 299
» (Spole in)..... 308
**Lattanti** (Asili)..... 493
**Latterie**.....*pag.* 554
**Lattonieri** ed Apparec. per il gas. 304-13
**Lavatoi** pubblici..... 2
**Lavoratori** del Libro (Federazione Italiana)..... 5
**Lavori** in Capelli..... 4
**Lavoro** (Camera del)..... 5
**Lega** Antipornografica..... 5
» Cacciatori e Proprietari, 40 via Carlo Alberto..... 4
» Difesa Agraria, 40 v. Carlo Alberto 6
» Industriali e Commercianti ... 6
» Italiana d'insegn., 2 v. Orfane.. 5
» Stenografica Ital., 64 v. Venti Settembre..... 5
» Stenografica (Gabelsberger-Noe), 44 via Sacchi ..... 5
**Legalizzazione** di atti..... 1
**Legatori** libri..... 5
» (Forniture per)..... 2
**Leggitura** tessuti alla *Jacquard* ... 6
**Legione** RR. Carabinieri (Comando, 4 p. Carlo Emanuele II ..... 4
**Legna** da ardere (Negozianti)...273-3
**Legnami** da lavoro e costruzione.. 2
**Letti** di ferro (Fabbricanti)..... 2
**Lettura** (Abbonamento alla)..... 2
**Leva** (Consiglio)..... 4
**Levatrici**..... 6
» di beneficenza..... 411-12
**Librai**..... 255-56
**Liceo** *Cavour*, 7 v. Carmine..... 5
» *Gioberti*, 33 v. dell'Ospedale ... 5
» *Mass. d'Azeglio*, 8 v. Parini .... 5
» Musicale, 8 v. Rossini ..... 5
**Lime** (Fabbriche)..... 3
**Lineatori** di carta..... 2
**Lingua** italiana (Insegnanti)..... 5
**Lingue** straniere (Insegnanti)..... 5
**Liquori** e Vermouth (Fabbricanti).. 3
» e Vini naz. ed esteri ..... 3
» (Essenze per)..... 3
**Liquoristi**..... 343-73
**Lisciva**..... 2
**Litografi** (Incisori e Disegnatori).. 2
» (Unione)..... 5
**Litografie**..... 2
» (Forniture per)..... 2
» Immagini (Negozianti) ..... 2
**Loggie** Massoniche, 9 *bis* via Carlo Alberto..... 5
**Lotto** (Elenco Banchi)..... 4
» (Direzione) 31 v. Cernaia..... 4
**Luce** elettrica (Apparecchi per)... 3
**Lucido** (Fabbrica)..... 2
**Lucignoli** (Fabbricanti)..... 2
**Luganesi** (Casa dei), 7 v. Guastalla 4
**Lutto** (Specialità)..... 2




## M


**Macchine** (Depositi).....*pag.* 306
» Agrarie (R. Deposito..... 680
» Agricole ..... 307
» Calze e Maglie ..... 307
» Cucire ..... 307
» Esposizione permanente..... 307
» Scrivere..... 307
**Macchinisti** ed Attrezz. da Teatri ... 299
» idraulici..... 296
**Macellai**.....368-73
**Macinazione** di Droghe, Zolfo, ecc. 284
**Macine** e Pietre da affilare..... 299
**Maestre** municipali..... 564
**Maestri e Maestre:**
Arpa..... 583
Ballo..... 584
Canto..... 584
Compositori Musica..... 582
Declamazione..... 584
Disegno..... 582
Equitazione..... 584
Flauto..... 583
Ginnastica..... 584
Municipali..... 563
Musica..... 582
Piano-forte..... 582
Scherma ..... 584
Viola..... 583
Violino..... 583
Violoncello..... 583
**Magazzini** Alimentari..... 354
» Generali del Dock, 29 v. Cernaia 679
**Magazzino** Centrale Militare, 11 v. Ottavio Revel ..... 436
» Casermaggio militare..... 436
» Sale e Tabacchi..... 425
» Vendita Privativa..... 425
**Maglierie** ..... 233
» Mercerie e Telerie ..... 235
**Magnetismo** (Gabinetti)..... 620
**Maiolica**, Porcellana e Terraglie .. 253
**Mandamenti**..... 81
**Manganatori** di stoffe..... 238
**Manicomio** di Torino, 22 v Giulio. 462
**Manifattura** d'Annecy e Pont..... 234
» Cuorgnè ..... 234
» Rivarolo..... 234
» Lane Borgosesia (Soc. anon.)... 689
» Tabacchi al Regio Parco ..... 430
**Maniscalchi**..... 327
**Mannequins**..... 229
**Margarina** (Deposito)..... 354
**Marina** (Società Congedati della R.) 507
**Marine** (Colonie cooperat.)..... 499
**Marmi** artificiali (Fabbricanti)..... 275
**Marmisti**..... 275
**Marmo** (Scultori)..... 606
**Marsala** (Vini di)..... 346
**Martelli** pei molini americani. *pag.* 299
**Massaggio**..... 618
**Massoneria** (Loggie), 9 *bis* v. Carlo Alb. 542
**Mastice** per vetri..... 252
» per caldaie a vapore..... 252
**Matematiche** (Insegnanti)..... 580
**Materassai** e Pagliericci elastici 295-373
**Materiale** fisso e mobile per Strade Ferrate e Tramways..... 301
**Maternità** (Opera di), 44 v. Ospedale. 465
**Matrimonio** (Norme per gli atti di).. 217
**Mattonelle** per pavimenti e Laterizi 275
**Meccanica** (Associazione)..... 685
**Meccaniche** (Forniture ..... 307
**Meccanici**..... 309
**Meccanici-Dentisti**..... 615
**Medaglie** (Fabbricanti di) ..... 265
**Medagliere** di S. M. il Re, 13 p. Castello 522
**Mediatori** in cereali..... 364
» Gioie..... 245
» Sete..... 221
**Medicazione** antisettica (Preparati) 617
**Medici**..... 615
**Medici-Chirurghi**..... 606
» municipali di beneficenza 408-09-10
» Omeopatici..... 615
» (Società di M. S. fra)..... 509
**Medicina** (Società per dimostraz. di) 524
» legale (Gabin.), 18 v. Po ..... 542
**Membri** della Comm. pel conferim. delle rivendite generi di privat. 419
**Mendicità** (Ricovero), 56 c. Casale . 464
» Istruita (Opera), 21 v. S. Massimo 492
**Mercanti-Sarti**..... 230
» (Pia Congregazione dei) ..... 492
**Mercati** pubblici..... 212
» Tettoie (Appaltatori)..... 212
**Mercerie** (Dettaglianti)..... 240-373
» (Grossisti)..... 240
» Chincaglierie..... 241
» Maglierie e Telerie ..... 235
» Oggetti da ricamo..... 240
**Merletti**, Trine e Garze..... 224
**Metalli** (Negozianti)..... 299
» (Incisori)..... 264
» (Raffineria)..... 299
» (Tornitori)..... 265
» Preziosi (Negozianti)..... 245
» Preziosi (Saggio)..... 245
» » (Uffizio verificaz. saggio).... 429
» (Utensili per la lavorazione) ... 299
**Metalliche** (Funi)..... 303
» (Tele)..... 303
**Micca** (Deposito)..... 285
**Mignatte** (Depositi)..... 285
**Milanesi** e Comensi (Congregaz. fra) 477
**Militari** (Sussistenze), 128 c. Vittorio Emanuele II..... 437
**Minerali** (Negozianti)..... 285

**Miniature** su avorio ..*pag.* 605
**Miniera** di Montepromina (Soc.) ... 691
» Monteponi ... 302
**Miniere** ... 302
» d'Oro (Società delle) ... 690
» (Corpo R. delle), 40 v. Bertola . 429
**Ministri** di Stato ... 385
» Segretari di Stato ... 385
**Misericordia** (Opera pia della) ... 491
**Missioni** estere (Collegio delle) ... 579
» (Comitato Esposiz. Arte Sacra e) 636
**Misuratori** e Geometri (Elenco) ... 599
**Misure** e Pesi (Fabbricanti) ... 343
» » (Ufficio verificazione) ... 429
**Mobili** (Elastici per) ... 295
» (Negozianti) ... 267
» Orientali antichi ... 244
» (Stoffe per) ... 225
**Mobili** Ferro (Fabbric. e Negoz.) ... 268
» Legno (Fabbricanti ... 266
» Legno e ferro per Giardini ... 302
**Mode** e Novità (Negozianti) ... 225
**Modellatori** e Fabbricanti utensili di Geometria in legno ... 266
**Modiste** ... 228
**Molini** Americani (Tempratore e Fabbricante Martelli per) ... 299
» Dora (Società), 6 v. Priocca ... 690
» delle Catene ... 690
**Monete** Estere (Ragguaglio colle Ital.) 218
**Monta** equina (Stazione di) ... 212
**Monte** di Pietà (Operazioni del) ... 671
» Pensioni per Veterani italiani . 508
**Monumenti** ... 83
» (R. Commissione conservatrice) 528
» (Ufficio Regionale per la conservazione) ... 529
**Morsai** ... 310
**Mostarde** ... 354
**Motori** a gas ... 308
» a petrolio ... 309
**Mugnai** ... 363-73
**Mulini** ... 363-73
**Municipio** ... 399
» (Uffizi) ... 401
» **Uffizio** I. Servizio generale ... 401
» » II. Istruzione ... 401
» » III. Stato civile, Cimiteri e Anagrafe ... 401
» » IV. Elezioni ... 402
» » V. Ragioneria ... 402
» » VI. Polizia ... 402
» » VII. Lavori pubblici ... 403
» » VIII. Catasto ed Imposte ... 403
» » IX. Legale ... 403
» » X. Economato ... 404
» » XI. Leva ... 404
» » XII. Dazio ... 404
» » XIII. Igiene ... 406
**Museo** Antichità, 4 v. dell'Accademia delle Scienze ... *pag.* 48
» Civico, Arte Ant., 1 v. Gaud. Ferrari 48
» Civ. Arte Moderna, 30 c. Siccardi 48
» Commerciale, 28 v. Ospedale ... 20
» Craniologico, 16 v. Po ... 21
» Geologia, palazzo Carignano ... 20
» Geologia e Mineralogia (Castello del Valentino) ... 21
» Industriale ital., 32 v. Ospedale. 45
» Merciologico, 1*bis* c. Palestro ... 20
» Mineralogia, palazzo Carignano 21
» Naz. di Bacologia e Sericoltura, 26 via Ospedale ... 480
» Naz. d'Artiglieria, 10 c. Siccardi 21
» Zoologia ed Anatomia, palazzo Carignano ... 20
**Musica** (Maestri e Compositori) ... 582
» (Incisori) ... 265
» (Negozianti) ... 250
» (Stamperie di) ... 250
» (Corpo dell'Associaz. Generale degli Operai) ... 653
» (Banda della Società La Novella) 653
**Musicali** (Istituti) ... 582
**Mutuo** Soccorso (Società di) ... 515-17


## N


**Naftalina** (fabbrica) ... *pag.* 280
**Nascita** (Norme per dichiaraz. di) ... 217
**Nastri** in seta (Negoz. e Fabbric.) ... 224
**Naturalisti-Imbalsamatori** ... 255
**Navigazione** (Compagnie italiane) ... 325
**Necrofori** (Servizio) ... 206-07
**Negozianti** Fondi pubbl. e Cambisti ... 222
» fuori cinta ... 371
» Cavalli ... 327
» Metalli ... 250-99
» Musica ... 250
» Seta e banchieri ... 221
» (Pia Congregazione dei) ... 492
**Nichellatori** ... 248
**Nobili** (Famiglie) ... 388-98
**Norme** e Tariffe postali per l'interno 102
» » » l'estero 105
» per la cura della rabbia ... 406
» per dichiarazioni di nascita ... 217
» per dichiaraz. di decesso ... 202
» per gli atti di matrimonio ... 217
**Notai** certificatori ... 505
» esercenti in Torino ... 506
» esercenti Distretto Torino ... 505
» (Archivio dei) ... 506
» (Consiglio dei) ... 505
**Novella** (Società di M. S. La) ... 511
**Novità** e Mode ... 225
**Numeri** dividendi per calcoli interessi 219




## O


**Oculisti** ... *pag.* 615
**Officina** Governativa Carte-Valori, 10 via Carlo Alberto ... 430
» di Costruzione d'Artiglieria (Direzione), 24 v. Arsenale ... 433
**Officine** Savigliano (Società) ... 689
**Oggetti** casalinghi ... 302
» Antichità ... 244
» Avorio ... 244
» Cancelleria ... 262
» Oro e Argento (Negozianti) ... 245
» Pesca e Caccia ... 313
» Ricamo ... 240
» Tartaruga ... 244
**Oleografie** (Negozianti) ... 259
**Oliatori** ed ingrassatori ... 309
**Olii** e Panelli (Fabbricanti) ... 362
» Minerali per macchine ... 362
**Olio** e Salumi (Magazzini) ... 361-73
**Ombrellai** e Panierai ... 243
**Ombrelli**, bastoni e ventagli ... 243
**Omeopatici** (Farmacisti) ... 616
» (Medici-Chirurghi) ... 615
**Omiopatico** (Ist.), 16 v. Orto Botanico 461
**Omnibus** per i dintorni ... 216
**Opera** di Beneficenza degli Spazzacamini, 12 v. Arcivescovado ... 579
» Maternità, 44 v. Ospedale ... 465
» Mendic. istruita, 21 v. S. Massimo 492
» Provvidenza (Educ. femminile), 25 v. Venti Settembre ... 574
» Rosine, 9 v. Rosine ... 469
» Soccorso (V. Istituto Duchessa Isab.), piazzale barr. di Francia 575
**Operai** (Assoc. Gen. di M. S.) ... 513
**Operaie** (Assoc. Gen. di M. S.) ... 513

**Opere Pie:**

Baliatico, 14 v. Deposito ... 466
Barbero, 5 v. Urbano Rattazzi ... 489
Barolo, 7 v. Orfane ... 467
Bogetto (V. Sifilicomio), 14*bis* c. Cairoli 456
Cerutti, 5 vic. S. Maria ... 514
Gaja, 9 v. Roma ... 491
Lotteri, 21 v. Villa della Regina ... 468
Misericordia, 41 v. Barbaroux ... 491
S. Luigi Gonzaga, 40 v. Sta Chiara 452
S. Paolo (Direz.), 32 v. Monte Pietà 668
Viretti, 39 v. S. Quintino ... 476
**Operai** (Uffici collocamento) ... 320
» Colpiti da infortunio sul lavoro (Patronato), 7 v. Alfieri ... 499
**Oratorio** di San Francesco di Sales, 32 via Cottolengo ... 470
» San Felice, 3 v. Morosini ... 478
» S. Giuseppe, 39 v. Saluzzo ... 476
» S. Martino, 4 v. Aosta ... 478
» Israelitico, 12 v. Pio Quinto ... 498
**Ordine** Civile di Savoia (Real) . *pag.* 384
» Corona d'Italia ... 384
» Militare di Savoia (Real) ... 384
» Ss. Maurizio e Lazzaro ... 383
» Supremo della SS. Annunziata. 382
» degli Avvocati (Consiglio) ... 585
**Orefici**, Gioiellieri, Bigiottieri, ecc ... 245
» e affini (Società) ... 510
**Orfanotrofio** delle Giuliette, 20 via della Consolata ... 468
» Femminile, 11 v. delle Orfane .. 471
**Organi** e Piani a cilindro ... 269
» per chiese ... 269
**Ornato** (Commissione Municipale d') 413
**Oro** ed Argento (Negoz. oggetti) ... 245
» (Società delle Miniere d') ... 690
**Orologiai** ... 246-373
» (Forniture per) ... 247
» (Società) ... 510
**Orticoltori** e Giardinieri ... 254
**Orto-Agricola** (Società Reale) ... 682
**Orto** Botanico, Castello del Valentino 542
**Ortopedici** ... 617
**Ortopedici** specialistici (Instituti) .. 617
**Ospedale** Cottolengo, 14 v. Cottolengo 456
» Infantile Regina Margherita, c. Galileo Galilei, Barr. di Nizza . 457
» Infant. S. Filomena, 24 v. Cottolengo ... 468
» Malattie infett. (Amedeo Savoia) 458
» Maggiore S. Giovanni Battista, 36 v. dell'Ospedale ... 451
» Maria Vittoria, v. Cibrario ... 454
» Mauriziano Umberto I, stradale di Stupinigi ... 452
» Militare, 13 v. Accademia Albertina ... 437
» Oftalmico ed infantile, 19 v. Juvara ... 456
» Omiopatico, 16 v. Orto Botanico 461
» S. Luigi Gonzaga, 40 v. S. Chiara 452
» S. Salvario, 14 v. Nizza ... 458
» Valdese, 36 v. Berthollet ... 498
**Ospizio** Carità, strad. di Stupinigi .. 463
» Convalescenti (Crocetta) ... 461
» Infanzia abbandonata, 14 via del Deposito ... 467
» Israelitico, 12 p. S. Giulia ... 497
» Marino Piemontese, Ospedale S. Giovanni ... 499
**Osservatorio** Astronomico, palazzo Madama ... 541
**Ostie**, Ceralacca ed Inchiostro ... 287
**Ostriche** (Depositi) ... 354
**Ottica** (Istrumenti) ... 298
**Ottonai** e Bronzisti ... 300
**Ottone** (Tubi di) ... 303
**Ovatte** ... 242

# P


**Pacchi** ferrov. (Norme e tariffe) *pag.* 117
**Pacchi** postali (Norme e tariffe)... 113-14
**Padiglioni** in legno (fabbricanti).. 271
**Paglia** e Feltro (Cappelli)..... 248
**Paglericci** elastici e Materassai ... 295
**Palazzi** (Descrizione dei principali) 90
**Palestra** ginnastico-ricreativa del Club Alpino..... 642
**Pallone** (Giuoco del) ..... 649
**Palloni** aereostatici in carta..... 263
**Panattieri** ..... 365-73
**Panelli** e Olii (Fabbricanti)..... 362
**Pani** da caffè (Fabbricanti) .... 353, 690
**Panierai**..... 243
**Paper-Hunts** (Società dei ..... 645
**Parrocchie** del territorio..... 96
**Parroci** della Città e Territorio ... 447
**Parrucchieri** ..... 315-74
**Partecipazioni** (Uffici)..... 257
**Passamantieri** e Spighettai ..... 239
**Passaporti** (Ufficio)..... 421
**Passe-Partout** per Fotografie..... 259
**Paste** da minestra, Farine e Civaie 364-74
**Pasticcieri** ..... 353
**Patologia** (Gabin. di), 30 c. Raffaello. 542
**Patrocinio** dei minorenni corrigendi (Società Reale di) ..... 489
**Patronato** di soccorso per gli Operai colpiti da infortunio sul lavoro 499
**Pattinatori** (Società)..... 648
**Pavimenti** in legno ..... 270
» uso Marsiglia..... 275
» (Laterizi e Mattonelle per)..... 275
**Pedagogica** (Società La)..... 505
**Pedale** (Società Ciclistica)..... 648
**Pegno** (Banchi prestiti)..... 324
**Pellami** e Cuoi (Negozianti) ..... 288
**Pelle** (Cambratori) ..... 289
**Pellettieri** e Valigiai ..... 289
**Pelli** (Conciatori) ..... 287
**Pelli** goffrate..... 290
**Pellicciai**..... 289
**Pennacchi** e spolverini..... 255
**Pennelli** e Spazzole..... 287
**Pensioni**, Trattorie e Ristoranti ... 337
» (Cassa cooperativa per le) .... 504
» fra Veterani italiani poveri.... 508
**Pergamene** artistiche (Esecutori).. 605
**Periti** calligrafi ..... 602
» Commerciali e Industr. (Elenco) 601
» » (Collegio) ..... 602
» diversi..... 602
**Permessi** di Porto d'armi e Caccia, 2 v. dell'Ospedale ..... 421
**Persiane** e Stores..... 252
**Personale** Sanitario Munic. di beneficenza (Quadro) ....408-09-10-11-12
**Pesca** (Oggetti per la)..... 313
**Pescheria** (Venditori)..... *pag.* 56
**Pesi** e Misure (Fabbricanti) ..... 43
» (R. Uff. di verific.), 13 c. Oporto 42
**Pesi** pubblici ..... 42
**Pettinatrici**..... 18
**Piani** a cilindro e Organi ..... 60
**Piano-forti** (Accordatori)..... 58
» (Fabbricanti e Negozianti)..... 58
» (Forniture per)..... 58
» (Maestri e Maestre)..... 82
**Piazze** (Cenni sui nomi delle)..... 3
» Vie e Corsi (Antica e nuova denominazione)..... 7
**Piccola** Casa Divina Provvidenza .. 5
**Piccole** Suore dei Poveri, stradale di Rivoli ..... 77
**Pietre** da costruzione e Scalpellini. 77
» e Macine da affilare ..... 300
» preziose ..... 245
**Pinacoteca**, 4 v. Accad. delle Scienze 20
**Piombaggine** Grafite)..... 85
**Piombini** per imballaggio ..... 304
**Piombo** (Fabbricanti di tubi)..... 303
**Pipe** e Portasigari..... 244
**Piroteenici**..... 281, 374
**Pittori**..... 603
» (tele preparate per)..... 294
**Piume** e Fiori artificiali..... 355
**Pizzi** e tulli ..... 224
**Pizzicagnoli**, Salsamentari e venditori di pollame e selvagg. . 357-71
**Placche** in ferro smaltato..... 250
**Plasticatori** e Stuccatori ..... 375
**Platinai** e Stagnai..... 300
**Poliambulanza** medico-chirurgica 450
**Policlinico** Generale di Torino..... 450
» (Ambulatorio) ..... 400
**Polizia** Rurale (Sezioni)..... 241
» Urbana (Sezioni)..... 240
**Pollame** e Selvaggina (Venditori).. 357
**Polsini** e Finti colli..... 236
**Polvere** da caccia e Dinamite..... 281
**Pompe** funebri (Impresa trasporti). 336
» ed Arieti ..... 207
**Pompieri** (Compagnia) ..... 407
**Popolazione** di Torino..... 2
**Porcellana** Maiolica e Terraglie.. 253
**Pornografia** (Lega contro la)..... 513
**Portasigari** e pipe ..... 244
**Porto** d'armi e permessi di caccia. 421
**Posaterie** ..... 247
**Poste** (Norme e Tariffe per l'Estero). 105
» (Norme e Tariffe per l'Int.)..... 101
» (Casse Risparmio)..... 118
» (Orario Uffizi) ..... 102
» (Uffizi), 10 v. Principe Amedeo 655
» (Vaglia)..... 109
» (Agenzie)..... 101, 325
**Poste Telefoniche**..... 133





**Poutrelles** in acciaio..... ...*pag.* 302
**Pozzi** neri (Spurgo)..... 281
» tubulari in ferro ..... 304
**Prefettura** della Prov. di Torino, 10 p. Castello..... 414
**Preparati** per Medicazioni antisettiche..... 617
**Presidenti** del Parlam. Nazionale. . 385
Commissione pel Catasto..... 421
**Presidio** (Quadro Comando) ..... 438
**Prestiti** su pegno (Banchi) ..... 324
**Pitture**:
*Borgo Dora*, 1 v. Fiochetto..... 444
*Borgo Po*, 3 v. Vanchiglia..... 444
*Borgo San Salvatore*, 13 v. Goito. 443
*Dora*, 10 v. Corte d'Appello.... 442
*Moncenisio*, 10 v. Corte d'Appello 443
*Monviso*, 10 v. Corte d'Appello. 443
*Po*, 11 v. Zecca ..... 443
*Urbana*, 10 v. Corte d'Appello .. 442
**Prezzi** delle sepolture ..... 202
» dei biglietti ferroviari ..... 135
**Privativa** (Magazzino di vendita).. 425
**Privative** e Brevetti d'invenzione. 318
**Pro Schola** (Associazione) ..... 481
**Procura** (Regia) ..... 442
**Procura** Generale di Cassazione .. 439
**Procuratore** Gen. di Corte d'Appello 440
» del Re, 13 v. S. Domenico ..... 442
**Procuratori** (Elenco) ..... 591
» (Consiglio di disciplina dei)... 591
**Prodotti** chimici e farmaceutici ... 280
» Agricoli ..... 280
» Amianto ..... 282
» Gomma elastica..... 295
» Refrattari ..... 276
**Professori** Musica ..... 582
» Cetra ..... 584
» Contrabasso..... 583
» Flauto ..... 583
» Mandolino e Chitarra ..... 583
» Ortoepia ..... 584
» Tromba e Cornetta ..... 583
» Viola..... 583
» Violino..... 583
» Violoncello..... 583
**Profumieri**..... 282
**Promotrice** dell'Industria Nazionale (Società) ..... 683
**Prontuario** pagamenti Rendita 5 % 201
**Proprietari** di Caffè (Società fra), 3 via Gaudenzio Ferrari..... 690
» Case..... 3
» di fondi sul colle Torinese (Società) ..... 685
» Piazza d'armi (Circolo)..... 650
**Provveditori** agli Studi (V. Ufficio Scolastico)..... 415
**Pseudonimi** ..... .*pag.* 626
**Psiche** (Società spiritica) ..... 649
**Psichiatrico** (Istituto), 22 v. Giulio . 543
**Pubblicisti** e scrittori..... 627
**Pubblicità** (Imprese)..... 257
**Puerpere** (Compagnia delle) . .... 466


# Q


**Quadrelli** per pavim. e Laterizi *pag.* 275
**Quadro** Comando del Presidio .... 438
» Personale Sanitario Municipale di beneficenza.... 408-09-10-11-12
**Questura**, 2 v. Ospedale ..... 420


# R


**Rabbia** (Norme per la cura della) *pag.* 406
**Rachitici** (Istituto pei), 43 c. Firenze 474
**Raffineria** di metalli ..... 299
**Ragguaglio** delle monete estere... 218
**Ragioneria** (Studi)..... 603
**Ragionieri** (Albo)..... 600
» (Collegio)..... 600
» Profesionisti (Collegio dei) .... 601
**Rame** (tubi) ..... 303
» (Solfato di) ..... 284
**Rami** e Zolfi (Compagnia dei) ..... 691
**Rappresentanti** e Commissionari.. 321
**Recipienti** di latta..... 299
**Reclami** Imposte dirette (Comm. Prov. d'Appello)..... 419
**Reduci** dalla Crimea (Società)..... 506
» Patrie Battaglie (Società) . ... 507
**Refezioni** Scolastiche (Comitati)... 478
**Regia Avvoc.** Erariale, 25 v. Garibaldi 430
» **Procura**, 13 v. S. Domenico 442
**Regioni** e frazioni..... 82
**Registri** (Fabbricanti)..... 262
**Registro** (Uffizi del), 25 v. Garibaldi 427
**Religione** ..... 446
» (Scuola di) ..... 578
**Reti** e Tele metalliche ..... 303
**Rettori** dei principali Istituti..... 448
**Ricamatori** e Ricamatrici ..... 239
**Ricamo** (Oggetti per)..... 240
**Ricevitoria** e Cassa provinciale ... 667
**Ricovero** di Mendicità, 56 c. Casale. 464
**Rifugio** (Il) ed il Rifugino ..... 468
**Rigattieri**..... 242
**Rimembranza** (Società La) ..... 511
**Riparto** Direz. Servizi Municipali... 400
**Riproduzioni** artistiche..... 258
**Risanamento** e Costruz. (Società) .. 687
**Risparmio** (Cassa di) 7 v. Alfieri... 673
» (Casse postali di) ..... 118
**Ristoranti**, Trattorie e Pensioni 337-41

**Ritiro** delle Fanciulle traviate dette *le Maddalenine*, 22 v. Cottolengo *pag.* 468
» Figlie pentite dette *le Maddalene*, 22 v. Cottolengo ..... 468
**Rivenditori** di giornali ..... 256
**Rosario** (Conservatorio del SS.).... 469
**Rosine** (Opera delle) Amministraz. 469
**Rosticcierie** e Friggitorie..... 357
**Rowing-Club** Italiano (R.) ..... 646
**Rubinetti** e Valvole in metallo.. . 304


## S


**Sacchetti** in carta (Fabbricanti) *pag.* 260
**Sacchi** di tela ..... 242
**Sacra** Famiglia (Istit.), 17 v. S. Donato 475
**Saggio** Metalli preziosi..... 245
» Norm. delle Sete, 26 v. Ospedale 223
» (Verificazione) 13 corso Oporto . 429
**Sale** Barolo per convalescenti ..... 468
**Sale** e Tabacchi (Spacci)..... 374,428
» (Magazzino)..... 425
» (Magazz. di vendita privativa) .. 425
**Salsamentari** e Pizzicagnoli 357-71-74
**Salumi** ed Olio (Magazzini)..... 361
**Salvezza** (Esercito della) ..... 450
**Sanità** Militare (Direzione) ..... 435
**Sapone** e Candele steariche..... 286
**Sarte** ..... 226,374
» (Forniture)..... 226
**Sarti** ..... 229 374
» Mercanti)..... 230
» (Forniture)..... 226
**Sartorie** teatrali..... 229
**Scagliola**, Calce, Cemento, Gesso.. 276
**Scale** aeree ..... 302
Viarengo (Società delle) ..... 602
**Scalpellini** e Pietre costruzione.... 275
**Scatole** e Cartonaggi (Fabbric.)..... 260
» di latta ..... 299
**Scenografi** ..... 605
**Scherma** (Maestri di) ..... 584
**Schiuma** (Pipe e Portasigari)..... 244
**Scienze** (Apparecchi)..... 298
» Giuridico-politiche (Istituto)... 541
**Scolari** poveri (Comitato di Benefic. 480
**Scope** (Fabbricanti di)..... 273
**Scrittori** e Pubblicisti..... 627
**Scuderie** e Sellerie (fabbric.)..... 271
**Scultori** legno ed Intagliatori..... 265
» marmo..... 606
**Scuola** e Famiglia, 7 v. Arsenale... 478
» (Assoc. per la protezione della) 481
**Scuole:**
» **Agraria** presso la R. Università.. 546
» **Applicazione** Artiglieria e Genio, ang. v. Arsenale e Arcivescovado 548
» **Applic.** per gl'ingegneri ..... 544
» *Archimede*, 4 v. Basilica..... 534
**Scuole:**
» Arti e Mestieri ..... *pag.* 75
» Assistenza degli infermi e soccorsi d'urgenza ..... 75
» Chimica *Cavour*, 3 c. Oporto .. 91
» Commerciale (Regia), 55 v. Saluzzo 75
» Da Camino, 17 v. Bogino ..... 71
» Disegno (Serale)..... 80
» Elettrotecnica ..... 82
» Equitazione ..... 84
» Farmacia, 4 v. Accad. Albertina 44
» Femminile *Alberto Gribaudi* .... 75
» Festiva femm. comm. francese 91
» Guerra, 6 v. Bogino..... 47
» Ingegneri, castello Valentino... 44
» Israelitica femminile ..... 75
» Infantili (Società)..... 75
» Internaz. elemen. con Giardino d'infanzia, 20 v. Ospedale ... 75
» Magistero, Facoltà Filos. e Lettere 541
» » Facoltà Scienze matemat., fisiche e naturali ..... 41
» Mandolino, chitarra (Soc. *Amor*). 552
» Municipali (Direzione centrale) 557
» Musicale strumenti a fiato, 11 via Arsenale..... 560
» Normale femminile pareggiata *Domenico Berti*, 24 v. Saluzzo ... 555
» » Ginnastica ..... 556
» Normale femminile di educaz. fisica ..... 556
» Officine serali, 5 via Gaudenzio Ferrari..... 82
» Popolare Festiva (Archimede).. 684
» Samaritana d'Italia ..... 502
» Strumenti a fiato ..... 560
» Religione..... 578
» Serale di Commercio, 19 v. Principe Amedeo..... 560
» » Spec. Comm., 18 v. Bogino 572
» » Spec. femmin. di comm., 5 piazza Bodoni ..... 572
» » Super. di comm *Cristoforo Colombo*, 33 v. Saluzzo..... 572
» Serali di disegno .. ..... 560
» Speciale di Comm., 18 v. Bogino 572
» Super. di Medicina Veter. 52 via Nizza ..... 546
» Tecnica *Carlo Ignazio Giulio*, 30 c. Valentino..... 554
» » *Germano Sommeiller*, 5 via Sagliano ..... 553
» » *Gius. Lagrangia*, 20 v. Rosine 554
» » » Femm., 14 v. Rosine. 554
» » *Plana*, 36 v. Garibaldi ... 553
» » *Tom. Valperga di Caluso*, 30 v. Porta Palatina..... 554
» Tecniche di *San Carlo*, v. della Zecca, vicolo Benevello..... 572
» Valdesi, 17 v. Pio Quinto..... 498





**Scuole Municipali elementari:**
» Commiss. perman. d'istruz. *pag.* 557
» Comitati di sorveglianza ..... 559
» Direzione centrale ..... 557
» Deputati di vigilanza..... 557
» Ispettrici..... 558
» Sopraintendenti ..... 557
» Insegnanti ..... 563
» Maestre ..... 564
**Scuole elementari maschili serali** . 562
» » femminili festive. 562
» serali (Comitati di sorveglianza) ... 559
**Scuole elementari diurne:**
*Aurora*, maschile, 26 via Ponte Mosca ..... 562
*Boncompagni*, masch. femm. 7, Galvani..... 562
» femminile, 2 via Chivasso 562
*Consolata*, maschile e femminile, 1 e 1*bis* v. Ariosto..... 562
*D'Azeglio*, maschile, 7 v. Superga 562
» femminile, 12 v. Chieri 562
*Dora*, maschile, 115 corso Regina Margherita ..... 562
*Monviso*, masch., 7 v. Melchior Gioja 562
» femminile, 9 c. Oporto 562
*Po*, maschile, 6 v. Barolo .... 562
» femminile, 12*bis* v. Rossini 562
*Rayneri*, masch., 28 c. Valentino 562
» femminile, 23 v. Burdin 562
*Ricardi di Netro*, maschile, 8 via Ottavio Revel..... 562
» femm., 16 v. Donati.... 562
*Rignon*, maschile, 39 v. Massena 562
» femm., 46 v. Gioberti. 562
*Rosmini*, maschile e femminile, 1-3 v. Cittadella..... 562
*S. Tommaso*, femm., 11 v. Arsenale 562
*Solopis*, maschile, 25 v. Carmine 562
» femmin., 27 v. Carmine 562
*Silvio Pellico*, masch., 102 v. Madama Cristina..... 562
» femminile, 95 v. Saluzzo . 562
*Tommaseo*, masch., 19 v. Mille... 562
» femminile, 1 p. Cavour 562
*Torquato Tasso*, masch., 9 v. Basilica..... 562
» femminile, 9 vic. Torquato Tasso ..... 562
*Vanchiglia*, masch. e femminile 17 v. Buniva e 16 v. Balbo ..... 562
*Vincenzo Troya*, maschile, 19 via Principe Amedeo ..... 562
*annessa alla Normale*, femminile, 24 v. Saluzzo..... 562
**Scuole** suburbane elem. maschili e femminili diurne..... *pag.* 563
» suburbane maschili serali .... 563
» » femminili festive. 563
**Segherie** idrauliche ed a vapore... 270
**Segretariato del Popolo**..... 514
**Selciatori**..... 276
**Sellai** ..... 290
» (forniture per)..... 290
**Sellerie e Scuderie** (fabb.)..... 271
**Selvaggina** e Pollame (Venditori). 357
**Seme** Bachi (Negozianti)..... 223
**Semenze** (Negozianti in) ..... 254
**Seminario** Metropol., 83 v. Venti Sett. 448
**Senatori** residenti in Torino..... 386
**Sepolture** (Norme e tariffe) ..... 202
**Serica** (Associazione), 26 v. Ospedale 680
**Servizi** municipali (Riparto Direzione) 400
**Servizio** agli Scali Ferroviarii .... 211
» Guardie urbane..... 210
» Mortuario (Prezzi feretri)..... 206
» » (Tariffe necrofori). 206-07
» » (Tariffe carri funebri) 207
**Seta** (Assaggiatori)..... 223
» (Banchieri e Negozianti)..... 221
» (Condizione normale)..... 223
» (Filatoio)..... 223
» (Mediatori)..... 221
» (Nastri)..... 224
**Sete** torte, tinte e greggie (Negozianti) 223
**Seterie** e Velluti (Negoz. e Fabbric.) 223
**Sezioni** Polizia rurale ..... 211
» Polizia urbana..... 210
**Sifilicomio** di Torino ..... 456
**Sifoni** per acque gazose (fabbr.) ... 304
**Sindacato** Agric., 40 v. Carlo Alberto 683
**Smaltatori**..... 253
**Smerigliatura** vetri e cristalli..... 253
**Sobborghi**..... 82
**Società:**
» e Accad. di Medicina veterinaria 525
» e Circoli diversi ..... 654
» Amici dell'Arte, 9 v. Bogino ... 642
» Archimede (Scuole), 4 v. Basilica 510
» Archeologia e Belle Arti, 4 via Accad. delle Scienze..... 526
» Asili pei Lattanti ..... 493
» Asili Notturni, 121 v. Ormea... 488
» Assicurazioni..... 319
» Avicoltura, 40 v. Carlo Alberto. 643
» Beneficenza per insegn., vicolo Benevello ..... 505
» Canottieri..... 646
» Carabinieri (congedati)..... 507
» Cassa Pensioni artisti di musica 503
» Cavalleria Rusticana..... 652
» Ceciliana Subalpina..... 653
» Commessi e apprend. di comm. 510
» Consumat. Gas-luce, 13 v. Alfieri 688

**Società:**
» *Cooperante* (*La*), 3 corso Regina Margherita ..... *pag.* 687
» Cooperativa ferrov. di consumo 504
» Corale Protestante, 15, v. Pio V. 653
» Corse dei cavalli, gall. Subalpina 644
» Corse al trotto, gall. Subalpina 644
» Cremazione, 7 v. Arsenale .... 530
» Cristoforo Colombo (Società) .. 510
» Damigelle Evangeliche..... 498
» Dimostraz. di medicina pratica 524
» Farmacia, 23 v. Maria Vittoria. 529
» Fattorini di banca e commercio 510
» Filotecnica, 12 p. Castello .... 527
» *Fratellanza* fra Impiegati, Galleria Nazionale ..... 505
» *Fratellanza Evang.*, 15 v. Pio V 514
» Generale Credito Mobiliare Ital., 24 v. Ospedale..... 675
» » Operai, 12 c. Siccardi .... 513
» » Operaie, 12 c. Siccardi .... 513
» Germanica, 59 v. Assietta .... 651
» Ginnastica, 23 c. Re Umberto.. 643
» Incoraggiamento alle Belle Arti 641
» Infermieri..... 514
» Ingegneri ed Architetti, 4 v. Acc. delle Scienze..... 529
» Italiana di Elettricità Cruto.... 688
» » del Gas, 5 p. S Carlo .... 688
» » d'Igiene (R.), 16 v. Po.... 530
» » degli autori ..... 685
» » Ferrovie del Mediterraneo 659
» Istruzione fra insegn., 11 v. Goito 505
» La Concordia..... 511
» La Libertà .. ..... 509
» La Novella ..... 511
» L'Esercito, Galleria Nazionale.. 509
» Meteorologica Italiana..... 529
» Militari conged. della R. Marina 507
» Miniera Monteponi ..... 302
» » Montepromina. .....302, 691
» Miniere d'Oro ..... 690
» Molino Catene (Mad. del Pilone) 690
» Mutuo Soccorso (diverse) ..... 515
» » del Territorio ..... 517
» Nazionale Officine di Savigliano 689
» Operaie (Federazione delle) ... 514
» Orefici e affini .. ..... 510
» Orologiai.... ..... 510
» Orto Agric.(R.) 64 v. Venti Settem. 682
» Pace e l'Arbitrato Internaz. ... 512
» Paper Hunts ..... 645
» Pattinat., Ghiacciaia al Valentino 648
» Pedagogica (La)..... 505
» Pedale (Il), Soc. ciclistica..... 648
» Piemontese d'igiene. ..... 530
» Previdenza degli Ecclesiastici, 12 v Arcivescovado ..... 450
» Previdenza fra gli ufficiali del R. Esercito..... 507
» Promotrice Belle Arti, 25 v. Zecca
» Promotrice d'Igiene.....
» Propriet. di fondi sul colle Torin.
» Proprietari di case e terreni ..
» Promotrice Industria Nazionale
» Protettrice degli animali.....
» Quintino Sella, 4 v. S. Franc. da Paola .....
» Reale di patroc., 3 v. Arcivescov
» Reduci Crimea, 3 v. Rosine.....
» Reduci patrie Battaglie .....
» Rimembranza .....
» Scale aeree Viarengo .....
» Scuole Infant., 25 v. Pr. Tomm.
» Scuole-Officine serali..... ..
» Soccorsi ai feriti nelle patrie guerre .....
» Sott'Ufficiali, Caporali e Soldati
» Spiritica Psiche..... ...
» Stenografica Ital., 64 v. Venti Sett
» Storica Subalpina, 4 v. Ponza...
» Telefonica per l'Alta Italia....
» Tiri a volo, strad. di Stupinigi.
» Tiro a segno Nazion. (Martinetto)
» Torin. Tramways e Ferr. econ.
» Torinese e Società Anon. delle Tramwie di Tor. (el. delle linee)
» Torinese per le Corse dei Cavalli
» Unione Artisti Industriali.....
» Unione Litografica. .....
» Unione Pio-Tipografica Italiana 12 v. S. Teresa .. .....
» Zootecnica, 40 v. Carlo Alberto
» Veloce-Club Torinese .. .. ..
» Veterinaria (Soc. ed Accademia di medicina)..... ..... .....
» Whist, 23 p. Castello ... .....

**Società Anonime:**
» Acque potab., 9 c. Re Umberto...
» Balnearia .....
» Carbonifera della Miniera di Montepromina, 2 v. S. Teresa.
» Cartiera Italiana, 5 v. Valeggio
» Commessi e impieg. di comm. .
» Consumatori Gas-luce (Amministrazione), 13 v. Alfieri .....
» Dinamite Nobel, 35 v. Bogino...
» Elettricità Alta Italia (el. delle linee) ..... .....
» Elettricità Alta Italia .....
» Esercenti fuori cinta, 22 via Monte di Pietà .....
» Ferrovia Alessandria-Novi... .
» » Centr. e Tramvie Canavese
» » Mantova-Modena, 2 v. Santa Teresa .....
» » Santhià-Biella, 15 v. Alfieri





**Società Anonime:**
Ferrovia Soperga, 5 v. Garibaldi *p.* 665
» Torino-Pinerolo, 15 v. Alfieri 663
Italiana illumin. elettr. (Cruto), 56 v. Venti Settembre..... 688
Manifattura Lane in Borgosesia, 74 c. Vittorio Eman. II..... 689
Molini Dora (*Molassi*), 6 v. Priocca 690
» delle Catene ..... 690
Piemontese di Elettricità.... . 687
Proprietari e Titolari di Caffè, 3 v. Gaudenzio Ferrari ..... 690
Risanamento e Costruzioni, 1 via Pietro Micca ..... 687
Tramwie di Torino. .. ..... 655
» Tramways a vapore, 50 v. Sacchi 664
» Tramvie Occid., 1 via Cibrario.. 664
» Unione Militare, 18 p. Castello. 508
Unione Tipogr.-Editr. Torinese 33 v. Carlo Alberto..... 690
**Solfato** rame (fabbrica)..... 284
**Soppressatori**, Tintori e Digrassatori 238
**Soprainten.** Archivi Piemontesi ... 422
**Sopraintendenti** Scuole Municipali elementari ..... 557
**Sorbetterie** ..... 346
**Sordo-Mute** povere (Educatorio) ... 472
**Sordo-Muti** (Asilo Inf.), 73 Strada di Francia ..... 472
» (Casa Famiglia) 73 Strad. Francia 472
» (Circolo), 5 v. Sagliano..... 514
» (Istituto) 12 v. Assarotti..... 472
**Sorveglianza** notturna (Associazione) Cittadini dell'ordine) .. 512
**Sotto-Segretari** di Stato ..... 385
**Spacci** di Sale e Tabacchi .....374-428
**Spazzacamini** (impresa) ..... 279
» (Tariffa)..... ..... 211
» (Opera d'Istruz. e Benef.) ..... 579
**Spazzole** e Pennelli..... 287
**Specchi**, Vetri e Cristalli ..... 263
**Specialità per lutto** (Negozianti)... 224
**Spedizioneri**..... 325
» Ferrovie Mediterranee..... 325
**Spighettai** e Passamantieri..... 239
**Spole** in latta (Fabbricanti)..... 308
**Spolverini** e pennacchi..... 255
**Spurgo** pozzi neri ..... 281
**Stabilimenti** di cura..... 646
**Stagnai** e Platinai..... 300
**Stagno** (Lastre e Tubi)..... 303
**Stagnole**, Talchi e Capsule ..... 285
**Stalloni** (Comm. Provinc. per la visita dei cavalli)..... 420
**Stampe**, Immagini ecc. (Negozianti) 259
**Stamperie** musicali..... 259
**Statistica** (Giunta Provinc. di)..... 420
**Stato civile** (Tariffa degli atti)..... 217
**Stazione** sperimentale agraria, 47 via Ormea ..... ..... *pag.* 546
» Monta equina, 48 c. Princ. d'Acaja 212
**Stazioni** dei Reali Carabinieri .. .. 210
**Stefani** (Agenzia telegrafica)..... 621
**Stemmi** gentilizi ..... 264
**Stenografia** (Insegnanti) ..... 582
**Stereotipie** ..... 258
**Stipettai** ed Ebanisti..... 270
**Stiratrici** ..... 237
**Stoffe** (Manganatori e Apparecchiatori 238
» per Mobili, Vetture e Vagoni, Tappeti e Coperte..... 225
**Stores** e Persiane..... 252
**Storia** patria (Regia Deputazione)... 527
**Stracci** di lino, lana e canapa (Negoz.) 243
**Strade** del territorio..... 75
» ferrate del Mediterraneo..... 659
» ferrate e Tramways (Materiale). 301
**Strumenti** Chirurgia..... 310
» Musicali a corde ed a fiato .. 269
**Stuccatori** e Plasticatori..... 275
**Studi** Amministrativi legali tecnici . 603
» Ingegneria ..... 320
» Ragioneria. ..... 603
**Stufe** e Caloriferi..... 278
**Suffragio** (Conservatorio)..... 476
**Suore** (Piccole) dei Poveri..... 477
» Vegliatrici ..... 463
**Sussistenze** militari, 128 c. Vitt. Em. 437


## T


**Tabacchi** (Manif. al Regio Parco) *pag.* 430
» Sali (Spacci) ..... 374-428
» (Magazzino)..... 425
**Tabella** dei divisori fissi per il calcolo degli interessi ..... 218
**Talchi**, Stagnole e Capsule..... 285
**Talco** (Cave)..... 285
**Tappeti**, Coperte e Stoffe per mobili. 225
» in legno ..... 270
**Tappezzerie** in carta..... 261
**Tappezzieri**..... 251
**Tariffe** Atti Stato Civile..... 217
» Atti emessi dall'ufficio elezioni 217
» Biglietti ferroviari ..... 135
» Cimiteri Suburbani..... 205
» id. Urbani..... 202
» Daziarie..... 198
» Disinfezioni ..... 209
» Facchini e commissionari..... 211
» Nolo di barche sul Po ..... 213
» Pacchi ferroviari..... 117
» Pacchi postali destinati all'estero 114
» Pacchi Postali per l'interno... 113
» Postali per l'interno..... 102 107
» » per l'estero.....105-107-108
» Spazzacamini ..... 211

**Tariffe** Telegrafiche ..... *pag.* 128
Varie ..... 210
» Vetture da piazza ..... 213
**Tarocchi** e Carte (Fabbricanti di).. 260
**Tartaruga** Oggetti in)..... 244
**Tassa** di bollo ..... 218
» Consumo all'introduzione nella Cinta daziaria ..... 198
» Cremazione ..... 208
» Manomorta (Uffizio del Registro) 427
» Minuta vendita..... 201
» Registro atti e contratti ..... 219
» Successioni (Uffizio della).... 427
**Teatri** (Descrizione)..... 91
» (Macchinisti e Attrezzisti) ..... 299
**Tela** e carta vetrata e smerigliata.. 260
» e carta cerata ..... 260
» Juta..... 234
» (Sacchi di)..... 242
**Telai** (attrezzi per) ..... 308
**Tele** imballaggio Sacchi, Cordami .. 242
» Impermeabili..... 294
» Incerate ..... 295
» Metalliche..... 303
» Trasparenti (Stores) ..... 295
» (per pittori)..... 294
**Telefoni** (Società)..... 689
» (Cassette e poste dei)..... 133
**Telefonici** ed Elettrici (Apparati) .. 297
**Telegrafi** (Ufficio centr.),ang. p. Carlo Alberto e via Principe Amedeo 657
» (Disposizioni riguardanti la corrispondenza telegrafica)..... 121
» (Tariffe..... 128
**Telegrafia** (Insegnanti) ..... 582
**Telerie** ..... 235
» Lanerie ..... 232
» Mercerie e Maglierie ..... 235
**Tempio** Crematorio (Descrizione e Tariffe)..... 98-208
**Tempratore** di Martelli per Molini Americani..... 299
**Tende** *quipure* ..... 236
**Tennis-Club,** Borgo della Crocetta. 648
**Terraglie** Porcellana e Maiolica... 253
**Terreni e case** (Società fra proprietari di)..... 692
**Tesoreria** provinciale, 8 v. Arsenale 426
**Tesoro** (Delegaz. del) Banca d'Italia. 426
**Tessuti** alla *Jacquard* (leggitura)... 606
» Cotone... ..... 233
» Crini vegetali e di animali.... 234
» Elastici .... ..... 234
» Juta ..... 234
» Pino silvestre ..... 233
**Tetti** piani, vasche, ecc ..... 276
**Tettoie** (Appaltatori)..... 212
**Timbri** di gomma (vedi incisori)... 264
**Tintori,** Digrassatori e Soppress. 238-374
» (Colori e prodotti per)..... 287
**Tipografie** ..... *pag.* 3
» (Forniture per)..... 3
**Tiri** a volo (Società pei) ..... 6
**Tiro** a Segno Naz. (Società)..... 419
» a Segno (Direzione Provinciale) 4
» al Piccione..... 4
**Titoli** postali di credito ..... 1
**Topografia** della città ..... 1
**Torcie** a vento (Fabbrica)..... 3
**Tornitori** in Legno e Metalli..... 3
» in lastra ..... 3
**Touring-Club** Ciclistico Italiano .. 3
**Traduzioni** (Uffici)..... 3
**Trafori** artistici ..... 3
**Tramvie** a cavalli ed elettriche (elenco delle linee) ..... 6
» a vapore (Elenco delle linee).. 6
» e Ferrovie economiche ..... 6
» e omnibus pei dintorni ..... 6
» a vapore (Società) ..... 6
» Econom. (Soc. e Ferr. Torinese) 6
» e Strade ferrate (Materiale) . 6
» Piemontesi (Comp. Generale) .. 6
» Torino (Società Anonima)..... 6
» del Canavese e Ferr. centrale .. 6
» Occidentali a vapore ..... 6
**Trapuntieri** ..... 2
**Trasmissioni** (Cinghie)..... 3
**Trasporti** Generali Internazionali.. 3
» a domicilio e spedizioni ..... 3
» materiali da costruz. (impresa). 3
» Pompe funebri (Impresa)..... 3
» Ferrovie del Mediterraneo .... 3
**Trastulli** .. ..... 2
**Trattenimento** di giovani presso la Parrocchia di Santa Giulia ... 4
**Trattorie,** Ristoranti e Pensioni 337-74
**Tribunale** civile, 13 v. S. Domenico . 4
» Militare, 27 v. Maria Vittoria. 4
**Trine** Merletti e Garze (Negozianti). 2
**Tubazione** in ferro e accessori .... 3
**Tubi** Acciaio ..... 3
» Canapa ..... 3
» e Lamiere di piombo ..... 3
» e Lastre di stagno..... 3
» e canali lamiera zincata..... 3
» gomma ..... 3
» Ottone..... 3
» Rame..... 3
**Tulli** e pizzi ..... 2
**Turaccioli** ..... 2
**Touring-Club** Ciclistico italiano... 6


## U


**Uccelliere** e gabbie (fabbricanti) *pag.* 2
**Uffici** R.Poste, 10 v. Princ. Amedeo 10,6
» » Succursali ..... vii,6
» collocamento degli Operai .... 3
» Amministrativi legali tecnici .. 6





**Uffici** Guardie municipali ..... *pag.* 407
Municipali..... 401
Provincia, 9 p. Castello ..... 417
Partecipazioni ..... 257
Telegrafici, ang. p. Carlo Alberto e via Principe Amedeo ..... 655
Traduzione..... 318
**Ufficiali** del Regio Esercito (Società di Previdenza fra gli)..... 507
in congedo (Associazione). ... 508
in congedo (Circolo) ..... 646
**Ufficio** Alloggi (vedi Agenzie) ..... 321
» Genio Militare (Direzione)..... 435
» Bollo straord. 25 v. Garibaldi... 427
» Compart. del Catasto ..... 421
» Demanio, 25 v. Garibaldi..... 427
» Giudici Conciliatori..... 444
» Incasso crediti (Vedi Agenzie . 321
» Passaporti, 2 v. Ospedale . .... 421
» Procuratore Gen. di Cassazione 439
» » Corte d'Appello..... 440
» » del Re, 13 v S. Domenico. 442
» Regionale conserv. monumenti 529
» Registro Atti giudiz. 25v.Garibaldi 427
» » Atti privati, 25 v. Garibaldi. 427
» » Atti pubblici, 25 v. Garibaldi 427
» Tasse success., 25 v. Garibaldi.. 427
» Tecnico Finanza, 11 v. Goito... 425
» Verific. Pesi e Misure, 13 c. Oporto 429
**Unione** Gen. fra Esercenti e Commercianti, 22 v. Monte di Pietà 689
» Filodrammatica Boccaccio .... 653
» Litografica .. . ..... 510
» Militare, 18 p. Castello ..... 508
» Escursionisti, 19 v. Maria Vittoria 642
» Pedestre Torinese ..... 648
» Pio Tipografica Italiana (Società) 511
» Tipografica Editr. Torinese (Società), 33 v. Carlo Alberto .... 690
» Velocipedistica ital., 3 v. Accad. Albertina ..... 647
**Università,** 17 v Po ..... 536
» (Segreteria) 15 v. Po..... 536
**Utensili** geometria ..... 266
» lavorazione legno e metalli... 299
**Utenti** Caldaie a vapore (Associazione..... 691


## V


**Vaccinazioni** pubbliche munic. *pag.* 412
**Vaglia** postali (Norme e tasse) .... 109
**Valigiai** (Forniture per)..... 290
**Valigiai** e Pellettieri..... 289
**Valvole** e Rubinetti in metalli.... 304
**Vasche.** Tetti piani, ecc.....*pag.* 276
**Vegliatrici** (Suore).. ..... 463
**Velluti** e Seterie (Negoz. e Fabbricanti 223
**Veloce-Club** Torinese (Società) .... 647
**Velocipedi** (Attrezzi per)..... 311
» (Fabbricanti e Locatori)..... 312
**Vendita** Privativa (Magazzino) .... 425
**Ventagli** (Fabbricanti) ..... 243
**Ventilatori** (Fabbricanti) ..... 311
**Verificazione** pesi e misure (Ufficio), 13 c. Oporto..... 429
**Vermouth** e liquori (Fabbricanti).. 343
**Vernici.** Colori, ecc. (Fabbr e Neg.) 287-371
**Verniciatori** . ..... 250
**Verniciature** per biciclette ..... 250
**Vesciche** e Budelli..... 357
**Vestiti** impermeabili..... 204
**Veterani** 1848-49 (Comizio) 3 v. Rosine 506
» Italiani (Monte pensioni fra i)... 508
**Veterinaria** (Scuola), 52 v. Nizza... 546
**Veterinari**..... 620
**Vetri** e Cristallerie..... 253
» e Cristalli (smerigliatura di) .. 253
» (Mastice per)..... 252
» Cristalli e Specchi ..... 253
**Vetturali** (Conducenti)..... 330
**Vetture** da piazza (Tariffa)..... 213
» pubbliche (Concessionari) .... 327
» (Affitta cavalli)..... 326
**Vie** (Cenni sui nomi delle) ..... 3
» Piazze e Corsi (antica e nuova denominazione)..... 79
» del territorio ..... 75
**Villa Cristina** (Casa salute), Direzione 24 piazza Eman. Filiberto 462
**Vini** esteri e nazionali e liquori... 346
» marsala..... 346
**Vino** (Negozianti) Grossisti..... 346
» » Dettaglianti..... .. 348-75
**Violino** (Maestri di) ..... 583
**Viti** e Bolloni (fabbric.)..... 300
**Viticoltura** ed Enologia (Commiss.). 6 v. Arcivescovado..... 682
**Vivandieri** ..... 376
**Viveri** (Imprese) ..... 326
**Vuotacessi**..... 281


## Z


**Zincatura** del ferro .....*pag* 302
**Zincotipia,** fototipia e fotoincisione 258
**Zoccoli** (fabbricanti) .... .. ..... 294
**Zolfi** e Rami (Compagni dei) ..... 691
**Zolfo** e droghe (macinazione di) ... 284
**Zootecnica** (Società), 40 v. Carlo Alb. 643

# Ospedale MARIA VITTORIA

## per le Malattie speciali delle Donne e dei Bambini

**TORINO** - Via Cibrario (Martinetto) - **TORINO**

Medici Chirurghi primari { Comm. Prof. G. BERRUTI, *Direttore Tecnico*.
Prof. Cav. Uff. LIBERO BERGESIO.

*Direttore per la Sezione Pediatrica:* Dott. Cav. MARIO M[illegible]

Quest'Ospedale è eretto in fondo alla via Cibrario, in una delle più sane località di Torino. È costrutto secondo il più moderno sistema suggerito dalla scienza, a padiglioni isolati, separati da aiuole coperte di piante e fiori, ed ha camere particolari a ciascun ammalato.

Un padiglione esclusivamente riservato ai poveri (cura gratuita).
Un padiglione per le pensionanti di 2ª Categoria (quota L. 5); 3ª Categoria (quota L. 3).
Una comoda ed elegante palazzina, adiacente all'Ospedale, è riservata alle pensionanti di 1ª Categoria (quota L. 10). (*)

(*) In questa bella palazzina, adiacente all'Ospedale, fu espressamente impiantata la Sezione per le pensionanti di 1ª Categoria.

Anche nelle famiglie agiate, purtroppo sono molte le donne sofferenti a cui la sorte fu maligna, e non pochi i bambini malati, che, curati a tempo, possono essere completamente risanati. Non temano queste famiglie di ricorrere a codesta nuova Istituzione, dalla quale possono, *con tutti i mezzi della scienza moderna*, inaccessibili anche a chi è ricco, e mancanti assolutamente nelle piccole città, essere ridate alla salute, all'attività, alla pace. E pensino che faranno opera doppia, perchè curandosi i malati di una casa agiata, si curano nel tempo stesso i malati di tante case povere; opera di savia cura e previdenza per sè, opera di carità per gli altri.


# INDICE NOMINATIVO

☞ *Avendo tenuto conto dei cambiamenti di recapito avvenuti durante la stampa, gli indirizzi qui sotto stampati si devono ritenere come definitivi.*

☞ *Tutti i nomi seguiti dal segno* 🏠 *distinguonsi come proprietari di Case.* (Vedi l'*Elenco* a pag. 3 e seg.).

☞ *Per facilitare la ricerca delle Famiglie Nobili conosciute sotto differenti* casati, *queste vennero elencate in due o tre lettere alfabetiche a norma dei diversi cognomi che portano, col richiamo però al vero* casato *assegnato sull'elenco della Consulta araldica.*

☞ *I numeri che seguono immediatamente il nome indicano la porta di abitazione, quelli in fine di riga segnano le pagine.*

## A


Abate G. B., mag. alim., 28 v. Mad. Cristina. *pag.* 354
Abate Gius., sarto, 27 v. Bellezia . . . . . 229
Abate Luigi, impres. 🏠 56 strad. Francia . 26, 276
Abate Marco, avv., 44 v. Corte d'Appello . . 585-91
Abate Pietro, impres., 47 v. S. Dalmazzo . . 277
Abate Teresa, pizzic., 40 v. Garibaldi . . . . 357
Abate-Daga Gio., medico, 29 v. Nizza . 410-58, 606
Abate-Daga Gius., ing. catasto, 27 v. Barbaroux. 422
Abate-Daga Pietro, avv., 6 v. Rosine . . 594, 627-45
Abbà Franc., dott., 27 v. Galliari . . 406, 606-24-34
Abbà Lorenzo, scultore, 3 v. Andrea Provana 265
Abbà Luigi, vettur., p. Vitt. Em. I, angolo via Vanchiglia . . . . . 328
Abbate Cesare, med., 9 v. Barbaroux . 406, 509, 606
Abbate-Milone Albertina, insegn., 4 v. Thesauro 564
Abbati Emilia in Toesca 🏠 48 v. Cibrario . 20
Abbati Ercole (eredi) 🏠 4 v. Galvani . . 49, 20 27, 42, 51, 68
Abbati Luigi, avv. 🏠 6 v. Galvani, *studio:* 37 v. Garibaldi . . 27, 47, 478, 585-94, 675
Abbati-Borelli Adele, 6 v. Galvani . . . . . 558
Abbate Felice, 4 v. Corte d'Appello . . . . 532
Abbate Giuseppina, insegn., 7 v. S. Donato . 534
Abbiati, Desanti e C., tipogr., 48 v. Botero . . 258
Abbo G., sarto, 2 v. Passalacqua . . . . . 229
Abbona, parrucch., 23 v. Rossini. . . . . 315
Abbona e Romagna (Moncalieri) . . . . . 284
Abegg Anna, 26 c. Oporto . . . . . 576
Abegg Augusto, 2 v. Ponza . . . . . 633
Abegg-Arter Carlo (Zurigo) . . . . . 675
Abegg e Soci (*Circ. Svizz.*) 🏠 4 v. Ettore Sonnaz 66
Abelio Maria, fornaia, 40 v. Saluzzo . . . . 365
Abello Amalia 🏠 48 v. Viotti . . . . . 74
Abello Luigi, avv., 2 v. dei Quartieri . . . . 585
Abello Ter. 🏠 erborista, 4 v. Viotti . . 74, 285
Abellioni Mario, prof., 4 v. Scuole . . . . . 581
Abellone Domen., vinaio, 33 v. Nizza . . . . 348
Abena P. Guglielmo, not., 49 v. Stampatori . . 595
Abeniacar Arturo e C., passamanterie, 48 via Carlo Alberto . . . . . 239-40-42
Abiate Lod. fu Luigi 🏠 32 v. S. Donato 45, 58
Abrardi Luigia, sarta, 44 v. Santa Teresa *pag.* 226
Abrardi Maria, tratt., 124 v. Nizza . . . . . 338
Abrate coniugi, pizzic., 24 v. S. Quintino . 357
Abrate frat. e sor. 🏠 22 v. Mazzini . . . 38, 58
Abrate, musico, 43 v. S. Massimo . . . . . 583
Abrate sorelle, sarte, 6 v. Madama Cristina . . 226
Abrate Anna, pizzic., 3 v. Ormea . . . . . 357
Abrate Ant. 🏠 consigl. comunale, 4 c. Emilia 24 49, 70, 399, 478-79-88 93-95-96-97, 528-45-59-60 633-50-66-78-84-94
Abrate Gio., fabbro, 5 v. Bava . . . . . 344
Abrate Gius., calzol., 17 v. Ponte Mosca . . 263-88
Abrate Tomm. 🏠 prof., 45 v. dei Fiori 25, 505-534-56
Abrate Giordana Rosa, dir. scol., 45 v. dei Fiori 562
Abrate-Maloria Rosa, 4 c. Emilia . . . 488-93, 558
Abre Felice, tratt., 26 v. della Zecca . . . . 339
Abre L., parrucch., 40 v. Lagrange. . . 282, 315
Abre Teresa, neg. vino (barr. di Stupinigi) . . 375
Abriani, sarto, 9 v. Lagrange . . . . . 230
*Accademia delle Scienze* 🏠 4 v. Accademia delle Scienze . . . . . 3, 36
*Accademia di Agric.* 🏠 33 v. Valperga Caluso 68
*Accademia Filarmonica* 🏠 5 p. S. Carlo . 33, 57
Accamo Agnese, levatr., 5 v. Stampatori. . 444, 648
Accamo-Preacco Teresa, levatrice, 3 v. Bava . 648
Accastelli-Patrucco Teresa, bianch., 42 p. Statuto 236
Accastello L., pizzicagn., 18 v. Amed. Avogadro 357
Accatino Flaminio, ing. catasto, 11 v. Zecca . 422
Accatino Franc., vinaio, 34 v. Lagrange . . . 348
Acchiardi Ant., prof., 2 v. Consolata . 580, 637-76
Acchiardo Ang., impieg., 3 p. Mad. Cristina . . 424
Acchiardo Gius., impieg., 4 p. S. Carlo. . . . 671
Accini Carlo (Avigliana) . . . . . 425
Accio Elisab., merciaia, 95 v. Madama Cristina. 240
Accomazzi Gius., ing., 3 v. Silvio Pellico . . . 660
Acconciamessa G. e C., caoutchouc, 12 via della Rocca. . . . . 294, 344
Accornero Gaspare, 3 c. Reg. Margherita . . . 687
Accornero Luigi Domen., vinaio, 6 v. Baretti . 348
Accornero Luigia, vinaia, 33 v. Borgo Dora . . 348

Accoroni Adele, modista, 4 v. S. Massimo *pag.* 228
Accoroni Aless., prof., 27 v. delle Orfane . .583
Accoroni e Boeris, rapp., 33 v. Venti Settembre 321
Accossato Gio., calzol., 57 v. Garibaldi. . . .291
Accossato Pietro, pizzic., 7 v. Stampatori . . .337
Accossato Secondo, avv.-proc., 15 v. Consolata 585-94
Accusani di Retorto e Portanova barone Gius., 4 v. della Rocca . . . . . .388
Aceto Luigi, avv., 44 v. Donati . . . . . .536
Achino G., drog., ang. v. Roma e S. Teresa. . 282-84
Acino frat., drapperie, 3 v. Brofferio . . . .231
Acino Dom., 49 v. Alfieri . . . . . .632
Acquadro Giovanni e figlio, fabbri-ferr., angolo via S. Secondo e Magenta . . . . . .314
Acquadro Gius., fabbro, 27 v. Montevecchio . 344-44
Acquadro Paolo fabbro, 22 v. Gioberti . . 30 344-44, 559
Acquadro Paolo, lattoniere, 4 v. Passalacqua . 304
Acquadro-Gay Matilde, 20 v. Gioberti . . . .558
Actis Clara, vinaia, 462 c. Reg. Margherita . .348
Actis Giorgetto Pietro, deleg. benefic. R. Parco .486
Actis Gius. Carlo, usciere, 5 v. Ponte Mosca . .442
Actis Gius., sarto, 26 v. Borgo Dora. . . . .229
Actis Luigi, negoz. vini, 54 v. Venti Settembre 346-48
Actis Michele, calzol., 8 v. Porta Palatina . .294
Actis Paolo, impieg., 47 v. Princ. Amedeo . .674
Actis-Dana Margh., fioraia, 2 p. S. Carlo . . .257
Actis-Perino A., caffett., 48 v. S. Anselmo 344, 689
Acutis Evaristo, capo-officina Carte-Valori . .430
Acuto Pietro, avv., 3 v. Genova . . . . . .594
Adam Carlo, banco lotto, 57 v. Po . . . . . .431
Adami Gius., presid. Trib., 24 v. della Rocca. 419-44
Adami Luciano 24 v. della Rocca . . . 73
Adami Narciso, calzolaio, 19 v. Orfane . . . 294
Adamino Angelo, amm. Tramvie Occidentali . 665
Adamino Gius., deputato provinciale, 4 v. Donati . . . . . 415-16-18-49-67, 550
Adamo, sarto, 20 v. Pietro Micca . . . . . .229
Adams Thomas, e C., 151 strad. di Francia . 225-36
Adlerstein Enrico (Parigi) . . . . . .689
Adorni Nicolò medico chirurgo, 20 via Massena . . . . . 63, 463, 606
Adorno coniugi, trattoria, 42 v. Arsenale. . .338
Adorno Gio., impieg. postale, 13 v. Garibaldi . 656
Adorno Giuseppe, 4 v. S. Maria . . . . . .509
Adriani Gius. rappres., 15 v. Parini . . 51, 321
Adriani Ottavio, caffe rist., galleria Geisser. . 342
Afan de Rivera, sotto-segr. di Stato (Roma) . .385
Affubine, materassaio, 38 v. S. Donato . . 295, 373
Agazzone Ant., calzolaio, 4 v. S. Anselmo . .294
*Agenzia Affari*, 49 v. Alfieri e 32 v. Roma . .324
*Agenzia Agraria ital.*, 64 v. Venti Settembre . 324
*Agenzia Alloggi*, 8 *bis* v. Urbano Rattazzi e 26 v. Monte di Pietà . . . . . .324
*Agenzia Centrale*, Gall. Subalpina . . . 324-26
*Agenzia Commerc. Torinese*, 8 v. Gazometro .324
*Agenzia Commerciale*, 4 v. Goito, 30 v. Orfane, 19 p. Vitt. Em. I, 38 v. Po, 4 p. Carignano, 48 v. Milano e 44 v. S. Franc. da Paola . .324
*Agenzia di Sport*, 60 v. Venti Settembre . . .324
*Agenzia Drogh., Confett. e Liquor.*, 19 v. Botero 324
*Agenzia Esazione di crediti*, 10 v. della Zecca. 324
*Agenzia Farmaceutica*, 34 v. Po, 9 c. Duca di Genova e 6 v. Silvio Pellico . . .324
*Agenzia Filatelica*, 42 v. Principe Amedeo . .264
*Agenzia Finanziaria internaz.*, 43 v. S. Franc. da Paola . . . . . .324
*Agenzia Indicazioni alloggi*, 68 c. Vitt. Emanuele II e 50 v. Venti Settembre . . .324

*Agenzia « La Confidenza »*, gall. Nazionale *pag.* [illegible]
*Agenzia « La Previdenza »*, 4 v. Goito . . . [illegible]
*Agenzia Librario-Giornalistica*, 4 v. Botero e 24 v. Garibaldi . . . . . [illegible]
*Agenzia Marittima*, 28 v. Venti Settembre, 1 via Lagrange, 4 v. Sacchi e 80 v. Nizza . . .
*Agenzia Mondo*, 5 v. Ospedale . . . . . .
*Agenzia Nazionale*, 4 p. Paleocapa . . . . . .
*Agenzia pubbl. e d'annunzi*, 19 via Carlo Alberto e 10 v. Bogino . . . . . .
*Agenzia Sub Americana*, 3 v. Palazzo di Città .
*Agenzia Subalpina*, 5 v. Urbano Rattazzi e 12 v. Genova . . . . . .
*Agenzia Teatrale*, 44 v. Roma . . . . . .
*Agenzia Teatrale Artist. Intern.*, 12 v. Rosine .
*Agenzia Telegr. Stefani*, 43 v. Finanze . . .
*Agenzia Ufficiale di collocam.*, 4 p. Statuto . .
Aghem Gio., cappellaio, 21 v. Lagrange . 248
Aghemo, conduc., albergo Fucina . . . . . .
Aghemo Bart. 45 c. Oporto . . . . . .
Aghemo Carolina 42 c. Casale . . . . 17,
Aghemo Michele, cursore, 12 v. Arcivescovado . 4
Aghemo di Perno conte Natale, consigl. comunale, Palazzo Reale 388-99, 413-63-87-9 557, 630-3
Aghemo di Perno contessa Giuseppina, 4 piazza San Giovanni . . . . . .
Aghina Domenica, levatrice, 15 v. Lagrange . 618
Aghina Gius., ombrell., 35 v. Roma . . . . 24
Agliaga-Gandolfi conte Carlo . . . . . .
Agliano (*vedi* Galleani d').
Aghati Luigi, drogh., 14 v. Stampatori . . .282
Agliaudi Baroni di Tavigliano conte Carlo, 28 v. Cavour . . . . . .588
Aglié (*vedi* San Martino d').
Aglioli Rosa, sarta, 18 v. Garibaldi . . . . .22
Agneessens A., piume e fiori, 10 v. Roma . .25
Agnelli madre e figlio 46 v. Perrone. . 47
Agnelli sorelle 24 c. Vitt. Eman. II. . . 7
Agnelli Carol. ved. 4 c. Vitt. Eman. II . 44, 7
Agnelli Gio. 30 v. Cernaia . . . . 49,
Agnello frat. e sor., neg., 12 v. Princ. Tommaso. 27
Agnello Carlo, deleg. benef. (Mad. del Pilone) 487-9
Agnello G., negoz., 44 v. Princ. Tommaso . . 27
Agnese frat., tratt., 7 v. S. Massimo . . . .338
Agnese Filippo, impieg., 49 v. Mad. Cristina. . 33
Agnesi e Giaccone, olii, ang. v. Roma e Caccia, 361
Agnone Michele, drogh., 44 c. Vitt. Em. II. . . 282
Agosti Ann. in Perucca 8 via Boucheron 43, 46
Agosti Gio., stab. bagni, 22 v. Lagrange . . .348
Agosti Giuseppe 2 v. Passalacqua . . . 46
Agostini e Franceschi, lampisti, 20 via Roma 304-06-43-62
Agosto Costant., alberg. (Mad. del Pilone) . .371
Agostoni R., fabbr. mob., 46 p. Vitt. Em. I 266-67
Agù Gius., vinaio, 12 v. Massena . . . . . .348
Agù Luigi, liquor., 7 v. S. Secondo . . . . .343
Aguet James, soc. elettr. (Roma) . . . . . .687
Aguggia Eligio, pizzic., 42 v. S. Massimo . .367
Agus Fortunato, avv., 22 c. Cairoli . . . . .444
Aicardi Evasio, 15 v. Saluzzo . . . . . .642
Aicardi Gius., falegn., 146 c. Reg. Margherita . 272
Aicardi Mich., medico, 29 v. Barolo . 408-86, 606
Aichelburg (*vedi* Di Aichelburg).
Aichino Camillo, impieg., 34 c. Vitt. Em. II 405
Aichino Gius., calzol., 26 c. Vercelli. . . . .291
Aimar Lucia, tratt (barr. di S. Paolo) . . . .375
Aimaretti Franc. di Ant., barc., 43 v. Collino. 213



Aime Andrea, cond., albergo Fucina . . *pag.* 334
Aimeri Carlo, 53 v. S. Quintino . . . . . .633
Aimerito Ant., notaio (Carmagnola) . . . . .595
Aimerito Carlo, ing., 80 c. Vercelli . . . . .596
Aimerito Clemente 77 v. Nizza. . . 42, 62
Aimerito Franc., merciaio, 29 v. Accad. Albertina 240
Aimerito Teresita, maestra, 45 v. S. Quintino . 564
Aimerito Vittoria, maestra, 45 v. S. Quintino . 564
Aimerito ing. e C., macchine, 80 c. Vercelli 307-20
Aimery Gius., avv., 4 v. S. Domenico . . 585, 629
Aimetti Cipriano, archit., palazzo Ginevese. . 384
Aimino Gio., armaiuolo, 22 v. Po. . . . . .344
Aimo Gio., tratt., 25 strada di Francia . . . 340
Aimo Martino, commestibili, 54 v. Mazzini . .357
Aimo P., dentista, 43 v. Lagrange . . . . . .645
Aimo Paolo, rigattiere, 8 v. del Carmine . .242
Aimo-Bott Cat. ved., pizzicagn., 5 v. Carrozzai. 357
Aimone, conducente, albergo Tre Galline . .334
Aimone vedova, oreficerie, 7 p. Carlo Felice 245-46
Aimone Leandro, sarto, 1 p. Em. Filiberto. . 229
Aimone Lorenzo, vice cancell., 28 v. Garibaldi . 441
Aimone-Cat Caterina in Giorin 64 via S. Donato . . . . . 58
Aimone-Marsan frat., neg., 29 v. Carlo Alberto 232-33
Aimonetti Cesare, dott., 33 v. Princ. Tommaso 542-51
Aimonetti Nicola, 9 v. Tarino . . . . . .532
Aimonicatt, fornaio, 41 c. Vercelli . . . . .365
Aina coniugi 40 c. Duca di Genova. . . 24
Airaldi Celidonio, esatt., 11 v. Bogino . 428-69-73-93
Airaldi Luigi, avv., 16 v. S. Teresa . . . . .585
Airaldi Oscar, avv.-proc., 2 v. Perrone . . 585-94
Airasca (*vedi* Piossasco d').
Airaudi G., drogh., 42 v. Basilica . . . . .282-85
Airola coniugi 35 c. Vercelli. . . . . 70
Airola Pietro, negoz. paste, 8 v. S. Chiara . .364
Airoldi fratelli, fornai, oltre barr. di Lanzo 363-65
Airoldi Gio. Barr. di Lanzo (al Panificio) 42, 74
Airoldi Giuseppe, fornaio, 26-52 v. Mazzini . .365
Aix (*vedi* Seyssel d').
Aissa Car. in Dardanelli 30 v. Chiabrera 49
Aissa Franc., vetturale, p. Carignano . . . .327
Aiello Luigi (eredi) 5 c. Palestro . 32, 45, 47, 399
Aiello Placido, 6 p. Solferino . . . . . .504, 688
Aiello-Devalle Caterina 5 c. Palestro 50, 559
Aiello-Richetta Elisa, 6 p. Solferino . . . .558
Aimeri Gio. fu Michele 5 v. Burdin . . 44, 56
Aimetti Paolo 2 c. Valentino . . . . . 68
Aimo Clotilde, maestra, 22 v. Pietro Micca. .564
Aimo Margherita, stiratrice, 35 c. Siccardi . .237
Aimo Mauro, agenzia, 10 v. Milano . . . . .321
Aimone Gio. Batt., calderaio, 3 v. Massena. .345
Aimone Pietro, not., 4 v. Assarotti . . . . .595
Aimes-Lia Giov., fornaio, 2 v. Torquato Tasso 365
Aina Gius., magazz. alim., 24 v. Priocca . . 354-57
Aina Bianchi Gius., vinaia, ang. c. S. Martino e p. Statuto . . . . . 348-57
Aiardo V., decorat., 34 v. Carlo Alberto . .250
Aibsia Ang., rappr., 3 v. S. Maria. . . . .362
Aibsia Carlo, ing., 22 v. Corte d'Appello . . .596
Aibsia Felice, magazz. alim., 25 v. Galliari . .354
Aibsia Franc., medico, 22 v. Corte d'Appello 497, 606
Aibsia Franc., fabbr. pianoforti, 2 v. Artisti . 268
Aibsia Gaspare, teol. avv., 7 v. Consolata . 448, 677
Aibsia Pia, bustaia, 6 v. Ospedale . . . 228-33
Aibsia Tommaso, teol., 12 v. Arcivescovado 446-48
Aibsonati Michelang., impieg., 45 v. Zecca . .424
Aibsonatti A. e figli, mercanti, 10 v. Maria Vittoria. 230

Alasonatti Nic., pizzicagn., 4 v. Bertola . *pag.* 357
Alba Carlo, tabacc. (Mad. di Campagna) . 372-74
Alba Clotilde, stab. bagni, 2 v. Galliari. . .318
Alba V., neg. formaggi (barr. di Francia . .372
Albanelli Gio., 2 v. Ponza . . . . . .688
Albanelli-Albanelli Giov., 2 v. Ponza . . . .474
Albanesi Paolo, calz., 55 v. Garibaldi . . . .294
Albano Ant. 31 c. Peschiera. . . . . 47
Albano Bonif. e figlio 29 c. Peschiera . 47
Albano Claudina, maestra (Barr. S. Paolo) . 563-64
Albano G., cristall., 37 v. Zecca . . . . . .253
Albano Giovanni 32 v. Accad. Albertina. . 3
Albano Gius., impieg., 47 v. Mercanti . . . .402
Albano Gius., materassaio, 46 v. Mad. Cristina 295
Albano Luigi 25 v. Accad. Albertina . . 3
Albano Teresa, pizzicagn., 29 c. Peschiera. . .334
Albano e Noli, smerigl. vetri, 14 v. Priocca . 253
Albarello Pietro, 24 p. Vitt. Em. I . . . . .302
Albasini Ettore e C., amianto, 66 *bis* v. S. Donato . . . . . 282, 480, 633
Albasio Alessandro, chim., 24 c. del Valentino . 406
Albera Agost., orolog., 54 v. S. Chiara . . .246
Albera Angelo 6 v. Carena . . . . . 45
Albera Emma, 50 v. Gioberti. . . . . .534
Albera Francesca, macell., 6 p. Em. Filiberto . 368
Albera Luigi, contab., 36 v. S. Franc. da Paola 481
Albera Maria, macellaia, 8 p. Eman. Filiberto . 368
Albera Mich., contab., 36 v. S. Franc da Paola 686
Albera Paolo sac. e condomini 18 via Carlo Vidua . . . . . 46, 58, 470
Albera Pietro, sacerd., parrocchia S. Filippo 638
Alberga Gius., macell., 7 p. Em. Filiberto . .368
Alberga Pietro, macell., 5 v. Barbaroux . . .368
Alberganti Carlo 42 v. Carlo Alberto. . . 42
*Albergo Virtù* 29 v. S. Secondo 16, 36, 59, 61, 62
Albert Alfredo, ing., 40 v. Mazzini . . . . .380
Albert Maria Pia, 44 v. Ospedale . . . . . .534
Albertazzi fratelli capi-mastri, 25 corso S. Maurizio . . . . . 29, 48, 53, 277
Albertazzi Mich., 47 v. Assietta . . 499, 646-64
Albertengo di Monasterolo conte Aless. 57 via Venti Settembre. . . . . 58, 388, 485
Albertengo di Monasterolo Erm. ved. Derossi di Santarosa 20 v. Venti Settembre 70
Alberti (*vedi* Mori-Ubaldini degli).
Alberti Adriano, tenente genio, 4 v. Zecca . 548-49
Alberti Aless., impieg., 17 v. Princ. Tommaso . 404
Alberti Carlo, liquor., 41 c. Emilia . . . . .343
Alberti Domenica, consigl. Casa Benefica. . . 491
Alberti Felice, drogh., borg. Campidoglio . . 372
Alberti Luigia, levatrice, borg. Campidoglio . 648
Alberti Mario (Roma) . . . . . .636
Alberti-Aymone Filib., impieg., 4 v. Garibaldi . 670
Albertini Agostino, impieg., 4 v. Gioberti . .304
Albertini Costanzo, calz., 4 v. Assietta. . . .294
Albertini Giacomo, negoz. consigl. comun., angolo via Milano e p. Palazzo di Città 232, 399 557-60, 626-27, 630-73
Albertino Gio., fornaio, 46 v. Po . . . . .365
Alberto Gio., ebanista, 3 v. Arcivescovado . 270-72
Alberto M., fabbr. mobili, 3 p. Statuto . 266-72
Albertoletti Carlo, dott., 60 v. Venti Sett. . 607-51
Albertone Carlo ing., 19 c. Duca Genova. 24, 596
Albertone Gio. 49 v. S. Anselmo . . 63, 65
Albertone Gius., fabbro, 27 v. Borgo Dora. . 344
Albertone Lorenzo, calzol., 2 v. Silvio Pellico 294
Albertotti Carlo, mobili artistici, 5 c. Vinzaglio 266
Albertotti Gio., medico, 2 v. Quartieri . . . .607

Albesani Carlo, telegraf., 36 v. Vanchiglia .*pag* 658
Albesano Faust., vice-cancell., 40 v. Levanna. 444
Albesiano Ang. e figlio,neg. colori, 6 v. Mercanti 287
Albesiano-Pio fratelli 19 v. Saccarelli . . 56
Albesiano-Pio Carlo 11 v. Catania. . . 48,48
Albicocco Pietro, astucciaro, 4 v. Po . . . .264
Albini Teresa, ricamatrice, 15 c. Siccardi . .239
Albino Ciro Oraz., prof., 127 c. Vitt. Em. II . 445
545-55-70-82, 602
Albinolo coniugi, pizzic., *1B* v. Arcivescovado . 357
Albique Costanzo, 8 v. Duchessa Iolanda . .509
Albis Luigia, levatrice, 77 v. Mad. Cristina . 618
Albonetti Achille, magg. d'artigl., 5 v. dei Mille 433
Albricci Alberico, capit., 5 v. Deposito . . . 432
Alby Vitt., Gius. ed Ernestina fu Vitt. 20 c. Vitt. Eman. II . . . . . 73
Alby Eugenio, impieg., 60 v. Gioberti . . .661
*Al Campionario*, abiti, 15 v. Quattro Marzo 231
*Al Cappello di Parigi*, 2 v. Finanze . . . .228
*Al Colosseo*, abiti, ang. v. Garibaldi e Genova. .231
Alemani Pietro, ing. ferr., 44 c. Vitt. Em. II 660
Alemano Gius, custode, 3 c. Oporto . . . .551
Alesio Gio. Carlo, insegn., 7 v. Barolo .480,563
Alesio Martinotti Margh., 7 v. Barolo . . . .564
Alessandri Arturo, magg., 38 v. Principe Amedeo. 435
Alessandri Mauriz., legat., 10 v. Arsenale . . .262
Alessandria Matteo, neg. frutta, 1 v. Bertola . 363
Alessandro, parrucch., 5 v. Cavour . . . . .345
Alessi di Canosio conte Casimiro, 56 via Venti Settembre . . . . . .388
Alessi di Canosio conte Cesare, 81 c. S. Maurizio 388
Alessi di Canosio Giorgio, pitt., 4 v. Montebello 603
Alessio, calzol., 442 barr. di Casale . . . . .374
Alessio frat. e Donaudi Felice 4 v. S. Teresa. 63
Alessio Agostino, vinaio 1 v. S. Tommaso . . 348
Alessio Annib., vett., v. Belvedere ang. v. Mazzini 329
Alessio B., vinaio, 42 v. S. Secondo. . . . .348
Alessio Clemente, impieg., 6 v. S. Tommaso . .463
Alessio E., fabbr. carrozze, 13 v. Orto Botanico 269
Alessio Ferdinando, trattore, 15 v. Mazzini .339
Alessio Gio. fu Giac. 1 v. Chivasso. . . . 49
Alessio G. B., cappellano, Castello Moncalieri . 379
Alessio Gio. Carlo, 7 v. Barolo . . . 478, 505
Alessio Gugl., mag. alim., 48 v. Bava . . . .354
Alessio Secondo, calzol., ang. v. Roma e Caccia . 291
Alessio T. Carolina, erbacei, rimp 2 v. Viotti . 363
Alessio Teresa, stiratrice, 8-10 p. Statuto . .237
Alessio Teresa ved. Rossi 24 v. S. Francesco da Paola. . . . . 4, 18, 58
Alessio V., cappellaio, p. Saluzzo . . . . .248
Alessio Vitt. avv., *ufficio* 7 v. Bellezia, *abit.* 47 v. S. Massimo . . .59, 439, 585
Alfano Gius., impieg., 34 v. S. Chiara . . . .670
Alferi-Osorio Teodor., ispett. ferr., 24 c. Oporto 661
Alferro eredi di Ferd. 33 v. Nizza . . .22, 29
Alferro frat. e sor. fu Pietro 41 v. Roma 55
Alferro sorelle fu Stefano 18 v. Barbaroux. 7
Alferro Pietro, impieg. post., 119 c. Vitt. Em. II 655
Alfieri (*vedi* Birago).
Alfieri, orefice, 11 v. Garibaldi . . . . . .245
Alfieri Nicola 15 v. Gioberti . . . . . 24, 30
Alfieri Genta, ingegn., 10 v. Parini . . . . .596
Alfieri di Sostegno marchesa Adele (Firenze) . 502
*Al Golfo della Spezia*, pescheria, 25 p. Castello . 354
Algostino A., calderaio, 10 v. S. Maria . . .345
Algostino Domen., neg. ferram., 7 v. Bellezia . 300
Algostino G. B., fonderia, 10 v. S. Maria. . . .300
Algranati Cesare, pubbl., 7 v. Moncalvo . 626-27
*Al Guanto Verde*, 22 p. Castello . . . . 236-89
Aliani Giuseppina, modista, 5 v. Cavour . *pag.* 228
Alibert Eugenia in Augier 8 v. Roma . . 3
Alberti (*vedi* Balegno).
Aliberti Angela, stiratr., 98 c. Reg. Margherita 247
Aliberti Franc., 38 v. Maria Vittoria . . . .345
Aliberti Gio., tintore, 8 v. Caselle. . . . . 3
Aliberti Onor. 41 *bis* v. Figlie Militari . . 39
Aliberti Paolo, avv., 3 p. Solferino 419,585,624-41
Alicando Alfonso, ispett. P. S. . . . . 2
Alice Caterina, tabaccaia, 6 v. Palazzo di Città
Alice Luigi, avv., 13 v. Garibaldi. . . 444, 585
Alice Pasquale, tenente contab., 47 v. Bogino .
Alifredi Antonio, 13 v. Porta Palatina. . . .
Alinei Gio. 40 v. Circonvallazione . . . 15
Alisio M., sarta, 8 c. S. Martino . . . . . 226
*Alla Babilonia*, magl., 31 v. Carlo Alberto . 235
*Alla Città di Napoli*, abiti, ang. v. Garibaldi e Bellezia. . . . . 234
*Alla Città di Nizza*, abiti, 29 v. Nizza. . . . 234
*Alla Città di Torino*, biancherie, 11 via Lagrange . . . . . 236
*Alla Confidenza*, mobili, 4 p. Savoia . . . . 267
*Alla Giardiniera*, sartoria, 1 v. Po . . . . .261
*Alla Novità*, seterie, 70 v. Venti Settembre 223-27
*Alla Torre di Babele*, maglierie, angolo vie Ospedale e Lagrange . . . . . 271
*Alla Virginia*, calzol., 4 v. Corte d'Appello . 293
Alladio M., sarta, 16 p. Corpus Domini . . . 226
Allaira Gio., perito (Castellamonte) . . . . .601
Allais S. (ved. di), fotogr., 35 v. Accad. Albertina 2
Allamandi frat., materassai, 5 v. Stampatori . . 295
Allamano D. Gius., rett. Chiesa SS. Consolata, 93, 448-50, 6
Allamano Fortun., impieg., 14 v. Scuole . . .
*All'Ancora*, seterie, angolo v. Garibaldi e San Tommaso . . . . . 223-27
Allara coniugi 47 v. Magenta . . . . . 35
Allara Giacomo, ing., 45 v. S. Quintino . . .
Allara G. B., Magnani e Noro 51 v. Massena . . . . . 37, 68
*All'Arca di Noè*, emporio merci, ang. v. Venti Settembre e Monte di Pieta . . . . .223
Allari P., parrucch., rimp. al 27 v. Genova. .345
Allaria Ant., neg. mobili, 1 v. Cottolengo . .267
Allaria Batt., neg., 23 v. Porta Palatina . . .661
Allaria C., modista, 94 c. Vitt. Em. II . . . .228
Allaria Carlo, trastulli, 94 c. Vitt. Eman. II . 244,524
Allaria Dom., insegn. mun., 39 v. Princ. Tomaso
Allaria Ferdin. Filippo, ricevit. Barr. Casale .
Allaria Franc., liquor, 43 v. Roma . . . 343-52
Allaria Franc. fu Gius. 20 v. Legnano. . 34, 51
Allaria G. B., med. chirurgo, 74 c. Casale . .607
Allasia fratelli, banchieri, 9 v. Ospedale . . .221
Allasia Andrea, segret., 47 v. Belvedere . 456-64
Allasia Costant., capotec. Labor. precis. artigl .
Allasia Elisab., maestra, 15 v. Consolata. . . .566
Allasia Filiberto, ing., 40 p. Vitt. Em. I e 9 via Ospedale 474, 545-50-96, 632-59-64-74-76-80-88
Allasia Giac., med. chir., 7 v. S. Maria. .490, 607
Allasia Gio., vinaio, 8 c. Casale . . . . . 348
Allasia Leandro, avv. 29 v. Barbaroux 64, 585
Allasia Margh.ª, cappelli paglia, 9 v. Viotti . .248
Allasia Oreste, 1 v. Biamonti . . . . . 344
Allasia Sebastiano, corriere, 26 v. Lagrange . 326
Allasio Massimino, impieg., 3 v. Bogino . . .664
Allason Silvio, pitt., 26 v. Ospedale; *abitaz.*, 1 v. Rossini . . . . . 349, 603-37
Allason Ugo, ten. colonn., 21 v. Rocca. .438, 652
*Alle Città d'Italia*, abiti, 19 p. Castello . . . 234





*Alle Forbicid'argento*, bianch., 40 v. Cernaia *pag.* 236
*Alle Provincie d'Italia*, lanerie, 15 p. Castello 234-32
*Alle Tricoteuses* (M. Cortevesio), 16 v. Garibaldi . . . . . 233-35-36-40
Allegra Gius., latton., 6 v. Stampatori . . 304-43
Allemandi Bartol., calder., 38 v. Maria Vittoria . 345
Allemano sorelle, sarte, 35 v. Carlo Alberto . 226
Allemano Angelo, mecc., 29 v. S. Secondo . . .601
Allemano Camilla, stiratrice, 2 v. Vanchiglia . 237
Allemano Felice, velocipedi, 1 c. Valdocco . 344-42
Allemano Felice, geom., 31 c. Re Umberto .599
Allemano G., mecc., Gall. Subalp. 266-97-98, 309-42
Allemano Gius., magazz. alim., 5 v. Bava. . . 354
Allemano-Briganti Margh., levatr., 45 strada di Rivoli . . . . . 412, 618
Allera Noe, mag. alim., 22 v. Montebello . . 354
Allgeyer Vitt., dott., 35 v. dei Mille . . .543, 607
Alliaga-Gandolfi di Borghetto conte Carlo . . 388
Allana Luigi, avv., 1 v. Porta Palatina . . . .591
Allani Ern., 10 v. Juvara. . . . . 647
Allietto Pietro, neg. legna, 9 v. Guastalla . . 273
Allievo Biagio, avv., 1 v. Consolata . . . . 585
Allievo Gius., prof., 2 c. S. Martino . . . 524-39-44
Allio Luigi, vinaio, 45 c. S. Maurizio . . . . 348
Allione Cesare, impieg., 48 v. S. Quintino . 426
Allione Enrico, liquorista, 20 v. Milano . . . 343
Alliora Gio., avv., 4 v. Bogino . . . . . 633
Allisiardi Silvio, farmac., gall. Umberto I . .616
Alloati E., oggetti antichità, 39 v. Po . . . 244-67
Alloati Enr. avv. proc., 7 v. Corte d'Appello, 35 544-85, 631-39-81-83
Alloati Franc., oggetti antichità, 44 v. Galliari 244
Alloati G. B., perito, 39 v. Po . . . . . 599, 601
Alloatti Aless. insegn., 45 c. Peschiera 47, 563
Alloatti Bartol., cancell., 1 p. Em. Filiberto . . 445
Alloatti Benedetto, mode, 1 v. Porta Palatina . 225
Alloatti Candida maestra, 45 corso Peschiera . . . . . 47, 563-64
Alloatti Edoardo, impieg., 25 v. Nizza . . . 676
Alloatti Gio., 54 v. Saluzzo. . . . . 676
Alloatti e Colonna, mercerie, 72 v. Venti Settembre . . . . . 224-25-28-40-48
Allocchio Stef., dott., Sind. Banca Comm. Ital. 675
Allocco G., neg. paste, 1 c. S. Martino . . . 364
Allocco Gio., mercante-sarto, 1 v. Roma. . . 230
Alloero G., drogh., 31 v. Moncalieri . . . . 282
Alloggi Ern., rappr., 16 v. Maria Vitt. . 223-66-67
Allois Aug., insegn., 6 v. Gioberti . . 533-35 82
Allora Gio., inserv., 46 v. Po. . . . . 512
Allou Maria, trattoria, 1 v. Franco Bonelli .338
Alluto Angelica, cappellaia, 25 v. Cernaia. . 248
Alman Felice negoz., 5 v. Accad. Albertina 3, 49 53, 262-64-80-87-94-95-98, 413-64-88-94-95 634-50 92
Almansi Emilio, prof. R. Università . . . . 540
*Al mare Adriatico*, pescheria, 20 p. Castello 354
Almasio frat., liquor., ang. v. Garibaldi e Siccardi 343
Almasio Palmira, 1 c. Siccardi . . . . . 574
Almici Beatrice, p. barr. di Nizza. . . . . 533
Almici Camillo, ricevit. dazio, barr. di Nizza 405, 533
*Al Miscuglio*, mobili, 11 v. Monferrato. 267 68
Almonte Caterina 53 v. dei Fiori 25, 30, 52
Almonte-Mocchia Licinia, 6 v. Vanchiglia . . 494
Aloatti Francesca 46 v. Canova . . . . 45
Alosio Enrico, 140 c. Vitt. Eman. II . . . .499
Alotti Clement., maestra, 142 c. Reg Margherita. 564
Alovisio G. B. e C., fabbri-ferr., 3 v. Manzoni . 344
Alovisio Gio., vinaio, 9 v. Manzoni. . . . .348
Alpa Raimondo (Moncalieri) . . . . . 425
Alpozzo Gius., impieg., 54 v. Venti Sett. *pag.* 674
*Al Regno delle cravatte*, 13 v. Roma . . . .236
Altavilla Gio., 4 p. Eman. Filiberto . . . . .534
*Al Termaforo*, carboni, 42 v. Zecca . . . .274
Altetto fratelli, olii e salumi, 41 v. Garibaldi .364
Altina, Costantino e Fontana, maglierie, angolo v. Genova e Pietro Micca . . . . . 235
Altina V., legat., 69 v. Venti Settembre . . .262
Altini Ernesto, neg. legna, 10 v. Milano. . .273
Aloffo Ferd., drogh., 70 v. Saluzzo . . . . . 282
Alvazzi-Delfrate L., med., 12 v. Galliari 451, 570, 607
Alvino Domen., negoz. paste, 2 v. S. Agostino 364
Aly-Belfadel Arturo, med., 5 v. Quattro Marzo 607
Aly-Belfadel V., insegn., 8 v. Porta Palatina 505-33-63
Alzona coniugi 32 v. S. Secondo . . . 64
Amadio Gerolamo, marmista, 22 v. Lagrange . 275
Amalberta Gius.ª, tabaccaia, 43 p. Vitt. Em. I . 428
Amapane Lor., later., 38 v. Accad. Albertina 275-76
Amar Moise, avv., 54 via Venti Settembre 450-99 537-85. 630-63
Amaretti Cam., economo, 3 p. Maria Teresa . 425
Amateis C., orefice, 18-20 via S. Teresa . . .245
Amateis Gio. Maria, fabb. scope, 2 p. Venezia . 273
Amateis Natalina, drogh., 45 v. Napione . . . 282
Amati Carlo, trafori artistici, 9 v. Garibaldi . . 265
Amati Felice, impieg., 23 v. Silvio Pellico . . 661
Amati Napol., impieg., 43 v. Silvio Pellico . . 664
Amberti Gio. (Orbassano) . . . . . 424
Amborno Gius., rivend. giorn., 4 v. S. Donato 256
Ambrimo frat., caffett., 24 p. Vitt. Eman. I . 342
Ambrogio Aless., impieg. scalo merci P. V. . 638
Ambrogio Giuseppa 7 v. Goito . . . . 31
Ambrosetti coniugi 93 c. Vitt. Em. II . 43
Ambrosetti Emilio, avv., 39 c. Princ. Oddone . . 463
Ambrosetti G. e C., agenti, 48 strad. di Lanzo 320-25
Ambrosetti Gius., fotogr., 4 v. Volta . . . .259
Ambrosetti Mario, ing., 39 c. Princ. Oddone 420, 596
Ambrosetti Ugo, dott., Osped. S. Giovanni . . .607
Ambrosetti Vincenzo 93 corso Vittorio Em. II . . . . . 25, 49, 57, 63, 72
Ambrosi G. A., rappr., 2 v. Barbaroux . . . 306
Ambrosini Agostino, bidello, 6 v. Andrea Doria 554
Ambrosini Ant., prof., dirett. Scuole municipali, 40 v. Ospedale. . . .407-18-79, 557
Ambrosino G., drogh., 36 v. Cernaia . . . . 282
Ambrosino Gio., tratt., 11 c. Princ. Oddone 338-48
Ambrosio Gabriele, scult., 1 v. Pescatori. . . . 606
Ambrosio Gius., materassaio, 6 v. Orti . . . 295
Ambrosione Franc., insegn., 86 c. Reg. Margh. 563
Amede Achille, proc., 3 v. S. Agostino . . .585-91
Amede Giov., disegn. catasto, 11 v. Zecca . . 422
Amedei Gino, vinaio, 3 v. Deposito . . . . .348
Amedeo di Lamporo cont. Ester., 77 v. Val Salice 388
Amedeo di Lamporo conte Luigi, insegn., 77 v. Val Salice . . . . . 388, 552
Amelio Cesare, impieg. post., 27 via Roma . . 655
Amellone Emil., modista, 14 v. Quattro Marzo . . 228
Amelotti Gio., 20 p. Vitt. Em. II . . . . . 533
Amerano coniugi 60 v. S. Secondo . . 30, 61
*American Bar* (Morlondo A.), gall. Nazionale. 343
Ameri Cristina, levatr., 38 v. Bertola . . . .648
Amerio Carlo, impieg., 30 v. Montevecchio . . 404
Amerio Carlo, impieg. dazio (Barr. di Lanzo) . 405
Amerio Gio., prof., 8 v. Silvio Pellico . . . .552
Amerio Giuseppina, 26 c. Vitt. Eman. II . . . 534
Amerio Gius., neg. paste, rimp. 8 v. Palazzo Città 364
Amerio Lorenzo 5 strad. Stupinigi . . . 66

Amerio Luigi, medico, 7*bis* v. S. Secondo *pag.* 471,607
Amerio Mich., tabacc., 302 barr. Casale 374,429,690
Amerio Olimpia, maestra, 30 c. Oporto . . . 565
Amerio Orsola, commest., 85 (Barr. Casale). . 371
Amerio Secondo, 3 c. Valdocco. . . . . 634
Amerio Vittorio, medico, 8 v. Giulio . . . . 607
Ametis G., falegname, 36 v. S. Chiara . . . . 272
Amey Paolo Ces. (eredi) 5 c. Vinzaglio . 51, 346
Amiotti Enrico, medico, 1 v. Vanchiglia . 542, 607
Ammendola Dom., calz., 4 v. Andrea Doria . . 294
Ammendola Salvatore, calz., v. Roma, acc. alla Chiesa di S. Carlo . . . . . 294
*Amministr. Fondo Culto* . 5, 36, 40, 43, 57, 63
*Amministraz. Giornale « Il Progresso »*, uffizio elettrotecn., 3 v. Ormea. . . . . 267, 318
Amor Giacomo, tornitore, 2 v. Cittadella . . 265
Amore Giacomo, cond., alb. Croce Rossa . 332-35
Amoretti Paolo, ing., 48 v. Giannone 596, 632-64-65-84
Amoroso Vincenzo, farm., 24 v. Carena. . . 437
Amossi frat. e sor. 40 v. S. Franc. da Paola . 58
Amossi Enningio, avv., 24 v. Mad. Cristina . 585-91
Amosso Bernardo, prof., 5 v. Ottavio Revel . . 554
Amour Gius., 18 v. S. Teresa . . . . . 664
Amour Pietro, impieg., 40 v. Juvara . . . . 434
Amour Vinc., impieg., 12 p. Castello. . . . . 423
Ampala G. e C., corniei, 22 v. Venti Sett. 249-64
Amparore coniugi 41 c. Vercelli . . . 70
Amparore Ant., pizzic., 46 v. Venti Settembre. 357
Amparore Franc., pizzicagn., 2 v. Bellezia . . 357
Amparore Pietro, trattore, 44 c. Vercelli . . 340
Amperino G., drogh., 50 v. Cottolengo . . . 282
Amperore coniugi 47 v. Pinerolo . . . 48
Amprimo frat., 28 v. S. Giulia . . 258-59-62, 622
Amprimo E., litogr., 3 v. Andrea Doria . . . 258
Amprimo Oreste, avv., 7 v. Consolata. . . 585-91
Amprino Pietro, caffett., 8 v. Vanchiglia. . . 342
Anchisi Giov., vinaio, 41 c. Dante . . . 346-75
Ancona Annib., ten. contab., 3 v. Zecca . . 548-49
Ancona Costante, 96 c. Vitt. Em. II . . . . 643
Ancona S., sarto, 7 c. S. Martino . . . . . 229
Anderis Candida, levatr., 7 v. Quattro Marzo. . 648
Andorno Felice, telegr., 7 *bis* v. S. Secondo . 658
Andorno G. B., mag. alim., 4 v. Assietta. . . 354
Andorno Gio. Batt., dirett. Coll. S. Giuseppe. . 571
Andreano Gio., Barr. S. Paolo. . . . . 496
Andreano Pietro, Barr. S. Paolo . . . . . 496
Andreis frat. e sor. 20 v. S. Agostino . . 62
Andreis Achille, imp. bibliot., 43 v. S. Massimo. 521
Andreis Ettore, 18 v. Ponte Mosca . . . . . 633
Andreis Giacomo, 5 v. Ferrere . . . . . 496
Andreis Gio., notaio (Scrolze). . . . . 596
Andreis Gius. fu Luigi cons. d'App., 31 v. Princ. Amedeo . . . . . 62, 440
Andreis Ida in Moreno 46 v. Napione . . 41, 62
Andreis M., liquorista, 32 v. Borgo Dora . . 343-48
Andreis bar. Palmira, 72 c. Vitt. Em. II . 388, 491
Andreis bar. Vittorio, 72 c. Vitt. Em. II . . 388, 648
Andreis Vittorio, avv. 6 c. Cairoli . . 44, 504
Andreis Vitt. Pio ing. 18 v. Sebast. Valfrè 42, 68
Andreis e Comp., banchieri, 11 v. Ospedale . . 221
Andreis-Ribotti Teresa, sarta, 41 v. Po 225-26-28
Andreo Carlotta, pittrice, 3 v. Milano . . . . 603
Andreo Franch., v.-canc., 7 v. Quattro Marzo 373
Andreone frat., faleg. 42 v. S. Quintino. 60, 71, 272
Andreone Aless., ispett., 42 v. S. Quintino . . 532
Andreone Ang., falegn., 5 v. Moncalieri. . . 272
Andreone Dom., parrucch., 6 v. Fiando . . . 345
Andreone Gerol., neg., 40 v. S. Domenico *pag.* 27
Andreoni Luigi, ingegn., 5-7 str. di Francia . 5
Andreoni e Mazzucchelli, ingegn., gall. Geisser. 32
Andreotti Alfr., avv. agg. g udiz., 68 v. Bertola . 43
Andriselli Gio. 6 v. Circonvallazione . . 74
Andrito Franc., fornaio, 48 v. S. Franc. Paola. 36
Andruetto F., maestro mus., 5 p. Vitt. Eman. I . 56
Anfossi Angelo, impieg. post., 33 v. Roma. . 657
Anfossi Candido, 33 v. Roma . . . . . 640
Anfossi Felice, impieg., 5 v. Saluzzo . . . . 414
Anfossi G. Batt., sac. prof., 30 c. Vitt. Em. II 447, 544
Anfossi Gius. sac., maestro mus., 20 v. Roma 469, 638
Anfossi Giuseppa, maestra, 33 v. Roma . . . 565
Anfossi-Cravosio conte Giulio, 4 v. Bonafous. . 388
Anfossi-Crudo Augusta, insegn., 37 c. Siccardi 565
Anfossi e Fagottin, mercerie, 26 v. Maria Vitt. 244
Anfosso Pietro, trattore, 63 v. Nizza. . . . . 344
Angela G. B., usciere, 3 v. Maria Vittoria. . . 525
Angeleri Gio., 32 v. S. Anselmo . . . . 512, 651
Angelino C., ricev. registro, 5 v. Carlo Botta . . 427
Angelino Lor., merc. sarto, 33 v. S. Franc. Paola 236
Angelino Vittorio, merc. sarto, 18 p. Vitt. Em. I 236
Anghileri-Valgoi Giuseppina, insegn., 38 corso Re Umberto . . . . . 556
Angiolini Luigi, musico, 10 c. Princ. Oddone . 582
Angius Vincenzo, ten. colonn., direttore della fabb. d'Armi. . . . . 434
Anglesio Gio., fabbr. insegne, 58 v. S. Donato . 250
Anglesio Gius. avv., 7 v. Plana. . . . . 64
Anglesio M., negoz. legna, 12 v. Fabro . . . 273
Anglesio Mart., med.-chir., 5 v. Rosine. 434-69, 607
Anglesio Vinc., farm., v. Milano, p. Basilica . . 646
Anglesio Vittoria, maestra Istit. Duch. Isabella . 575
Angley Vitt., notaio (Pianezza) . . . . . 596
Anglois Celestino, sac., nell'Ergastolo . . . . 445
Angrogna (*vedi* Luserna d')
Anguilla Giac., magaz. alim., 42 v. S. Francesco da Paola . . . . . 354
Anguissola Gius., scultore in legno, v. Maria Vittoria rimp. al 26 . . . . . 265-66
Anielli Bartol., 28 v. Cavour . . . . . 506
Annaratone Alessandro, 48 v. Mazzini. . 443, 627
Annibaldi-Biscossi nob. Carlo, 28 v. Accad. Albert 388
Annibali Filippo, capit., 3 v. della Zecca . 548-49
Anrò Agost., insegn., 44 v. Mazzini. . . . 476, 563
Anrò G. B., maestro, 2 v. Orfane . . . . . 563
Ansaldi Ant. 2 c. Napoli. . . . . 42, 49
Ansaldi Bartol. 21 p. Eman. Filiberto. . 53
Ansaldi Domen. 2 v. Monferrato . . . 34, 40
Ansaldi Giorgio, ing., 8 v. Rosine. 596, 605-26-27-30
Ansaldi Luigi, calzolaio, 23 c. Valentino . . 291
Ansaldi Mich. mecc., consigl. comunale, 38-40 v. Ponte Mosca. 49, 265-76-78-82-90-97 299, 304-06-07-08-09-44-42-44-45-20-24-62, 399, 578, 632-84-85
Ansaldi Pietro e figlio, orolog., 57 v. Po . . 256
Ansaldi Rosa Teresa, maestra (Lionetto) . . 563
Ansaldi e Caviglione, negoz., 3 v. Duchessa Jolanda . . . . . 346-52-61
Anselma Andrea, ten. contab., 13 v. Mazzini . 436
Anselmetti Seraf., birraio, 7 v. Bellezia . . . 345
Anselmi Carlo, impieg., 19 v. Moncalieri . . . 524
Anselmi Cipriano, impieg., 34 v. S. Domenico . 432
Anselmi Giorgio Ermanno, avv., 48 v. Po . 585, 639
Anselmi Luigi, procurat., 38 v. Garibaldi. . . 594
Anselmi Pietro, avv., 78 v. Venti Settembre . 585
Anselmi Umberto, avv., 2 v. S. Teresa . 585, 665
Anselmo C. e C., fabbr. liquori, 5 p. Solferino. . . 343





Anselmo F., fabbr. mobili, 5 c. S. Martino. *pag.* 266
Anselmo Giuseppina, pizzic., 2 v. Montebello . 357
Anselmo Rosa ved. Quagliotti e figli 67 via Cottolengo . . . . . 22
Anselmo e Armando, tratt., 1 p. Mad. Cristina . 340
Anslovar Gius., neg. legna, 1 v. Manzoni. . . 273
*Antica Confidenza*, rostice., 44 v. Princ. Amedeo 357
Antognini C. fu G., formaggi, Barr. di Lanzo 361-72
Antognoni Oreste, prof., 23 v. Juvara . . . . 551
Antola Domen., orolog., 9 v. Corte d'Appello 245-46
Antolino Bernardo, farmac., 59 v. Garibaldi. . 437
Antolotti Domenica 2 v. Roma . . . . 55
Antonelli C. Aug., avv. 14 v. delle Scuole . 64
Antonelli Costanzo ing., 44 v. Vanchiglia . 6 60, 69, 443-64-80-82-96-99, 560-72-96, 669
Antonelli Luigi, impieg., 3 v. Orto Botanico . . 425
Antoniani Silvio, impieg., Istit. *La Generala*. 445
Antonibon nob. Gerol, impieg., 36 v. S. Massimo 426
Antonielli Enr. ed Adele 7 v. S. Tommaso . 63
Antonielli d'Oulx dei conti nob. Angelo 29 v. Lagrange . . . . . 16, 32, 388
Antonielli d'Oulx dei conti nob. Alessandro, impiegato, 29 via Lagrange . . 383-88, 493
Antonielli d'Oulx conte Carlo 45 via Cernaia . . . . . 38, 388, 453-82
Antonielli d'Oulx nob. dei conti Carlo Felice 29 v. Lagrange . . . . 46, 32, 388
Antonietti Adelino, perito (Castellamonte) . . 604
Antonietti G., insegn., 86 c. Reg. Margherita 490, 563
Antonietti G. E., perito, 35 v. Garibaldi . . 324-36 337-341-43-45-54, 602-03
Antonietti Gius., vettur., p. Carlo Felice, lato ponente e v. Andrea Provana . . . . 328
Antonietti Nicolao, cartol., 30-32 v. Mazzini . 262
Antonietti Pietro, cambista, 4 via S. Teresa . . 222
Antonini C., vetraio, 24 v. Mazzini . . . . 253
Antonini Carlo, lattoniere, 24 v. Mazzini . . . 304
Antonini Gerol. 42 v. Duchessa Jolanda . . 24
Antonini Gio., neg. legna, 45 v. Bertola. . . . 273
Antonino eredi di Carlo 34 c. Re Umberto . 53
Antonino A. ved. Robert 21 v. S. Anselmo 63
Antonino Emma in Massone 4 v. S. Agostino. 62
Antonino Gius., 45 v. Goffredo Mameli . . . 514
Antonioletti Madd. ved. Fornari e figli 48 v. S. Giulia. . . . . 62
Antoniolo C., caffè-rist., 38 v. Gioberti . . . 342
Antonioli Carlo, birraria, strad. Stupinigi . . 345
Antoniotti frat., legatoria, 3 v. Arcivescovado. 262
Antoniotti Augusto, ragion. (Biella) . . . 600-01
Antoniotti Franc., med. chir., 2 p. Madonna degli Angeli . . . . . 432-60, 607
Antoniotti Franc.a, merc., 11 v. Barbaroux . . 240
Antoniotti Gio., macellaio, 35 v. Mazzini . . 368
Antoniotti Gius., vinaio, 68 v. Princ. d'Acaja . 348
Anziano Pietro imb., *negozio* vic. Tre Quartini, *abit.* 5 v. Viotti. 41, 55, 67, 68, 71, 252
Anzino Carlo, impieg., 37 v. S. Franc. da Paola 670
Anzino Valerio, sac., 105 c. Reg. Margherita 379, 448
Appendino, conduc., albergo Castelvecchio . 336
Appendino, parrucch., 24 v. Bertola. . . . . 345
Appendino B., farm., 44 v. Po . . . . 282, 646
Appendino Dom., cartonaggi. 42 v. S. Teresa . . 260
Appendino G., mag. alim., 77 c. Princ. Oddone . 354
Appendino Ant., magg., 59 v. Cibrario. . . . 496
Appendino Teresa, vinaia, 44 strada R. Parco . 348
Appendino e C., seterie, ang. v. S. Teresa e Arsenale . . . . . 223-24
Appiani Feder., medico, 48 v. Giulio . . . . 607
Appiani Gio., prof., 40 v. Zecca . . 580, 600-01-85
Appiani Pietro, avv., 40 v. della Zecca . *pag.* 535-82
Appiani Vinc., impieg., 4 v. Groppello . . . 657
Appiani di Castelletto Faà di Bruno contessa Antonina, 43 v. Venti Settembre. . . . 494
Appiano Umb., proc., 46 v. Giulio . . . . 594
Appiotti fr. e sor. 47 v. Princ. Amedeo . . 50
Appiotti Luisa, maestra, 28 v. Mercanti . . . 565
Appiotti Madd., insegn., 5 v. Rosine . . . . 565
Appiotti Maria, insegn., 1 v. Bonafous. . . . 574
Appiotti-Masserano C., maestra, 5 v. Rosine. . 565
Aprà Gio., 82 strad. di Lanzo . . . . . 496
Aprà Padre, prefetto Chiesa S. Domenico. . . 448
Aprà Luigi, vinaio, 49 v. Gio. Somis . . . . 348
Aprato Carolina in Caudano 23 str. Lanzo. 33
Aprato Maria in Bellis 46 v. Chivasso. . . 19
Aprile coniugi, neg. legna, 22 v. Pio Quinto . 273
Aprile Ed., cambista, 4 v. Palazzo Città . . . 222
Aprile Eug. in Casalegno 14 v. Basilica . 8, 59
Aprile Maria in Bonetti 43 v. S. Teresa . 63
Aprile Pietro, torn. in legno, 20 v. Pio Quinto 265
Aprile Vincenzo, impieg., 23 v. Cibrario . . 426
Aquati Franc., delegato beneficenza (R. Parco) . 486
Ara Albertina, 14 p. Vitt. Eman. I . . . . . 455
Ara-Bonaudo Franc.a, maestra, 3 v. Manzoni 563-65
Aragno Luigi, droghiere, angolo vie Carlo Alberto e Mazzini. . . . . 282-85
Aramengo (*vedi* Balbiano di).
Aratto Ang., paste e farine, 22 v. Garibaldi . 364
Arbarello Lorenzo, 44 v. Rossini. . . . . 690
Arbarello Luigi pitt., 44 v. Ospedale 73, 603
Arbarello Pietro 24 p. Vitt. Em. I. 73, 463-86, 681
Arbarello-Giamello R., maestra, 45 v. S. Secondo. 565
Arbezzano Dom. e coniuge, birr., 57 c. Principe Oddone . . . . . 345-48
Arbino Gabriele, vetraio, 8 v. Bava . . . . . 253
Arbino Vitt. e figli, segheria (Ciriè) . . . . 270
Arborio (*vedi* Mella).
Arborio di Gattinara march. Alfonso, senatore del Regno (Roma) . . . 385-86-88, 673-82
Arborio di Gattinara conte Dionigi, 26 via Legnano . . . . . 388
Arborio di Gattinara marchese Franc., 26 via Legnano . . . . . 388
Arborio di Gattinara Lidia in Marenco di Moriondo 5 v. Saluzzo . . . . . 56
Arborio di Gattinara conte Mercur. (Rivara) 388, 421
Arborio-Mella Aless., console, 3 v. Cernaia. . 387 636-39-69
Arborio-Mella Feder. (Vercelli) . . . . . 636
Arborio-Mella Sofia in Luda di Cortemiglia 14 v. Ospedale . . . . . 72
Arcando Arturo, ing., 38 v. Barbaroux . . . 396
Arcari Enrico, 5 barr. S. Paolo . . . . . 504
Arcari Luigi, farm., 24 p. Eman. Filiberto. 484, 646
Archera ved., neg. mobili, 14 v. S. Quintino . 267
*Arcivescovado* 42 v. Arcivescovado . . 5
Arcoleo Giorgio, sotto-segret. di Stato (Roma). 385
Arcozzi Masino cav. avv. Fulvio, 5 c. Palestro 675-87
Arcozzi-Masino Luigi, cons. comun., 5 c. Palestro . . . . 399, 546, 623-27-34-63-81-84
Ardissone Franc. di Andrea 40 v. S. Giobbe . 59
Arditi Angelo, rappr., 76 v. Venti Settembre 322
Arditi Gloria, telegr., 47 v. Massena . . . . 658
Arditi Luigi, inserv., 24 v. S. Massimo . . . 543
Arditi Luigi, impieg. post., 6 v. Legnano . . . 657
Ardizzone Carlo, oref., v. Roma, vic. p. Castello 245
Ardizzone F., orefice, 22 p. Castello . . . . 245
Ardosavi Enr., segr., palazzo Reale . . . . 380

Ardrizzoja Gius., 9 c. del Valentino . . . *pag.* 642
Arduin Casimiro, rag., 9 v. Carlo Alberto . 401, 520
Arduin Fanny, 54 v. Maria Vittoria . . . . . 455
Arduin Federico, 54 v. Maria Vittoria. . . . 455
Arduin G. L., rappres., 7 v. Carlo Alberto . 322
Arduini Vitt., prof., 2 v. Viotti . . . . . 377
Arduino A., paste e farine, 1 piazza S. Carlo. . 364
Arduino Bern., indor., 24 v. dei Mille . . . 250
Arduino Camillo, lanerie, 69 v. Venti Sett. . . 225-34
Arduino Casimiro, avv., 26 v. Montebello . . . 424
Arduino Fort., capit. medico, 44 p. Vitt. Eman. I. 437
Arduino Gius. 7 v. Cirie . . . . . 20
Arduino Michele, massaggio, 25 v. Gioberti . 648
Arduino Vinc., impieg. Banco di Napoli . . 674
Arduino Vinc., impres., 49 v. Moncalieri . . . 277
Arduino e C., liquoristi, ang. v. Mazzini e San Franc. da Paola. . . . . 343
Arella Gius., impieg., 5 v. S. Quintino. . . . . 664
Arena Aless., sub-agente d'emigr., 41 v. Roma. 325
Arena Carlo, insegn., 9 v. dei Fiori . . . . . 563
Arena Gaet., med.-chir., 20 v. Roma . . . 382, 645
Arena Gio., insegn., 3 v. Milano . . . . . 563
Arese Maria, merciaia, 35 via Barbaroux . . . 240
Arfero Teresa, drogh., 27 v. Napione. . . . 282
Arfinetti Gius., impieg. post., 40 c. Valentino. 657
Argan Vittoria, ved. Cucotti 86 v. S. Chiara . 64
Argano Ant. e Gio. frat., 968 Pozzo Strada . . 284
Argano Giuseppina, panatt. (Campidoglio) . . 373
Argentero Silvestro e coniuge 20 v. Biella . 44
Argenti Ant., marmista, 23 via Rossini . . . . 275
Argenti Emiliano, marmista, 34 via Zecca . . 275
Argenti Ester, maestra, 34 v. della Zecca . . 565
Argenti Silvio, insegn., 34 v. Zecca. 477, 572, 606
Argenti Stef., marmista, 22 v. Montebello . . 275
Arghinenti Mauro (eredi) , 7 v. Corte d'Appello . . . . . 20, 26
Arginati Osmondo, impieg. (Piobesi Torinese) . 425
Ariani Giuseppina, maestra scuole Valdesi . . 498
Ariani Luigia, maestra scuole Valdesi . . . . 498
Ariano Basilio e C., panif., 6 v. Andrea Doria. . . 365
Ariano Luigi, pizzi, 31 v. Garibaldi . . . 224-36
Ariano Stef., 6 v. Andrea Doria . . . . . 635
Arici Luigi, impieg., 34 v. S. Secondo . 638-62
Arie Stefano, impieg. tel., 8 v. Princ. Amedeo. 658
Arietti, drogh., 46 p. Vitt. Eman. I. . . . . 282
Arietti C., lampista, 20 v. Lagrange . . . . 299, 343
Arietti Carlo, merciaio, 43 p. Vitt. Em. I . . . 240
Arietti Gio., fornaio, 3 v. Monferrato . . . . 365
Arietti Gius., insegn., 34 v. della Zecca . 560-63
Arietti Teresa, tabacc., 5 p. Palazzo di Città . . 428
Ariodante Franc. neg., 18 strada Regio Parco . . . . . 46, 270-73
Arioli Ang., elettric., 78 c. Vitt. Em. II. 297, 342, 648
Arioli Rosa, levatrice, 144 c. Reg. Margherita . 618
Ariotti Ang., medico, 65 v. Venti Sett. 453-54, 509, 607
Ariotti Ermenegildo, farm., ang. v. Barbaroux e Venti Settembre . . . . . 509, 616
Arisio Emilio, drogh., 6 v. S. Donato . . . . 282
Arizio Ang., dent., 5 v. Porta Palatina . . 465, 615
Arizio Luigi, chir.-dentista, 3 v. Garibaldi . . 615
Arizzoli Giulio, impieg., 11 v. S. Franc. da Paola. 426
Arleri Giac. ved. Stella 36 v. Mad. Cristina 35, 68
Arleri Luigi, rappr., 51 v. Po . . . . . 322, 534
Arlorio e C., liquor., 34 v. Roma. . . . . 343
Arlotta Mariano, cons. ferrovie Med. (Napoli) . 659
Arman Ettore, prof., 35 v. Princ. Tommaso. . 547
Armand Aless. ved. Manara, levatr., 77 p. Nizza . 648
Armand Ernesto, impieg. post., 47 v. Massena 657
Arnaud Gio., 7 c. Brescia . . . . . *pag.* 544
ArmandaAndrea, vinaio, 5 v. Barbaroux . . 548
Armanda Gius., vinaio, 31 v. Venti Settembre . 548
Armanda Lod. ved. Gorgerino 7 v. Cirie . 56
Armandi Andrea, panatt., 102 barr. S. Paolo. 678
Armandi Cater., dirett. Asilo R. Parco . . . 444
Armandi Gio. Innocenzo, avv., 4 via S. Massimo . . . 546, 624-26-27-29-34-35-81-84
Armandi Luigi, deleg. benef. (R. Parco) . . 486-93
Armandis Giacinto, isp. deman., 8 p. Carlo Felice. 427
Armando Franc., drogh., ang. v. S. Secondo e c. Duca di Genova . . . . . 502
Armando Maria, modista, 46 p. Vitt. Em. I . . 548
Armando Vinc., 3 v. Maria Vittoria. . . . . 524
Armanelli Giac., prof., 14 v. Garibaldi . . . 583
Armanino P., stiratr., 22 v. S. Secondo . . . 257
Armato Berenice, suora R. Ospizio di Carità. . 566
Armenise Pasquale, tenente, 29 v. Venti Sett. 605
Armenise P. e C., rappr., 29 v. Venti Settembre. 522
Armissoglio Camillo rag., 26 v. Garibaldi . 48, 604-02
Armissoglio Franc., avv., 44 v. Scuole . 585, 683
Armitano Gio., vice-cancell., 27 c. Valentino . 542
Arnaldi, corriere, 21 v. S. Tommaso . . . . 526
Arnaldi Carlo, geometra e rappr., 71 v. Venti Settembre . . . . . 349, 599, 634
Arnaldi conte Franc., 43 v. Roma . . . 388, 569
Arnaldi nob. Gio. Batt., 66 c. Vitt. Em. II . . 388
Arnaldi Gio. Batt., proc., 9 v. delle Scuole . . 564
Arnaldi Luigia in Ceva di Nuceto 30 via Bonzanigo . . . . . 42, 56
Arnaldi Virg. in Miretti 44 v. Rossini . 56
Arnaldi-Arborio-Mella Laura, 66 c. Vitt. Em. II. 485
Arnaldi di Balme nob. Carlo, 49 v. Galliari. . 388
Arnaldi di Balme nob. Enrico, avv., 50 via Maria Vittoria . . . . . 441
Arnaldi di Balme nob. Leonardo, 19 v. Galliari 388, 441
Arnaud Erminia, insegn., 20 v. Princ. Tomm. 555
Arnaud Eug., calzol., 9 v. S. Teresa . . . . 294
Arnaud Eugenia in Montegrandi (Cuneo) 60, 71
Arnaud Giulio, liquor., 9 v. Finanze . . . . 345
Arnaud Luigi, dott., 14 v. Ettore Sonnaz 438, 543, 607
Arnaud Vitt., prof., 20 v. Princ. Tommaso 554-54-60
Arnaud di San Salvatore conte Alberto 2 via Po. . . . . 49, 388
Arnaud e Colombo, seterie, 48 v. Roma . . . 225
Arnaudi, modista, 2 v. Giovanni Berchet . . 228
Arnaudi F., parrucch., 2 v. Giov. Berchet . . 345
Arnaudi Gioach., avv., 1 v. Brofferio . . . . 585
Arnaudi Vincenza, tabaccaia, 34 v. Moncalieri. 429
Arnaudo eredi, falegnami, 39 v. Roma . . 272, 336
Arnaudo Madd., sarta, 3 v. Pescatori . . . . 226
Arnaudon G. G., conceria, 11 v. Bogino . . . 287
Arneri F. e C., insegne, 6 v. Palazzo Città . 250
Arneri Rosalia, pittrice, 95 v. Mad. Cristina . 605
Arneri Vitt., pittore, 95 v. Madama Cristina . 608
Arneudo Carlo, pizzic., 8 v. Porta Palatina. . . 357
Arneudo Chiaffredo, pizzic., 10 v. Ponte Mosca. 357
Arneudo Eug., neg. mobili, 4 v. Consolata . 265-67
Arneudo Giac. libr., 5 v. Torquato Tasso, *abitaz.* 20 v. Milano . . . . . 44, 253-62
Arneudo Gius. Isidoro, 6 v. Amed. Avogadro. 544, 634
Arneudo Magno, imballatore, 13 v. Stampatori . 252
Arneudo Marcellino, impieg., 6 v. Amedeo Avogadro . . . 483-88, 504-09-42, 627-34-51-77
Arnò Carlo, avv., 24 v. S. Anselmo . . 537-85-94
Arnò Giacomo, capo tecn., 49 v. Ponte Mosca . 434





Arn[illegible] Riccardo, ing., 24 v. S. Anselmo *pag.* 545, 632
Arn[illegible] Valent. prof., 24 v. S. Anselmo 25, 63, 65, 540
Arn[illegible]-Sineo Maria P., 24 v. S. Anselmo . . 558
Arn[illegible]ldi Giacomo, pitt., 11 v. Vanchiglia . . 603
Arn[illegible]one Maria, sarta, rimp. all'4 v. Bava . . 226
Arn[illegible]sio Gio., avv. 2 p. Lagrange. . 36, 585
Arn[illegible]sio Maria fu Eman. 2 p. Lagrange . . 47
Arn[illegible]staedt G. G. (Dresda) . . . . . 675
Arn[illegible] Marietta nata Capello, 2 v. Mazzini . . . 466
Arn[illegible]a Giacomo, calzol., 3 v. S. Chiara . . . 294
Arn[illegible]zza Ettore, avv., 6 via S. Tommaso . . . 585
Arn[illegible]no coniugi, macell., 17 v. Porta Palatina. 368
Arn[illegible]no Adolfo 4 v. Silvio Pellico . . . 65
Arn[illegible]no Edoar., pitt., 39 v. S. Franc. da Paola 603
Arn[illegible]no ed Oytana, lanerie, 14 v. Quattro Marzo 232
Arn[illegible] G. B., vinaio, 441 c. Reg. Margherita. . 348
Arn[illegible] Maddalena, pizzic., 11 v. Bertola. . . . 337
Arn[illegible]go Filippo, 2 piazza Carlo Felice . . . 644-43
Arn[illegible]go G., maestro mus., 29 v. Barolo 574-75-84, 638
Arn[illegible]gone Carlo, ing. ferr., 53 v. S. Massimo . 664
Arn[illegible]goni Achille, impieg., Scuola d'Applicaz. . 548
Arn[illegible]-Ramello Rosalde, 16 v. Amed. Avogadro. 483
Arn[illegible]obio Edoardo, parrucch., 34 v. Vanchiglia . 345
Arn[illegible]obio L., levatr., 34 v. Vanchiglia . . . 648
Arn[illegible]obio Luigi, vinaio, 160 c. Reg. Margh. . . 348
Arroni A., rappr., Gall. Nazionale. . . 284, 322
Artale Battista, conduc., alb. del Sole . . . . 332
Artale Matteo, tipografo, 17 v. Maria Vittoria . 237
Artale Pietro, avv., 4 p. Palazzo Città . . . . 585
Artero Anna, tintoria, 44 v. Vanchiglia . . 238
Artero Giorgio, spurgo pozzi, strad. Orbassano. 281
Artero Gius. 78 v. Nizza . . . . . 42
Artioli Eliseo, impieg., 47 v. Garibaldi . . . 433
Artois, droghiere, 6 v. Bava . . . . . 282
Artois Felice, caffett., 132 c. Reg. Margherita. . 344
Artom Aless., ing., 32 v. Ospedale . . . . 545
Artom Aug. dott., 46 v. Genova . . 29
Artom Emanuele, impieg. post., 41 v. Saluzzo . 636
Artom Giacomo, medico, 49 v. Juvara . . . 457
Artom Gius. dott., capo divis., 37 v. Po 44-45-47
Artuffo G.B., sac., 28 v. S. Domenico, 95, 448, 637-39-77
Artuffo Michele, parrucch., 8 v. Bellezia . . . 345
Artus Barbara, tratt. (barr. Vanchiglia) . . . 375
Artusio Bartolomeo, avv., 20 v. Juvara . . 591
Artusio Gio. 32 v. Circonvallazione . . . 74
Artusio Secondo, neg. vino (Ostarietta) . . . 376
Arullani Carlo, med. chir., 23 v. Massena . 406, 607
Arullani Pier. Franc., medico, 23 v. Massena 452, 607
Arvillard (*vedi* Millet d').
Arvonio Celest., magg., 4 p. Mad Cristina . . 438
Ascheri G., rivend. giornali, 36 v Mazzini . . 256
Aschieri Carolina, telegr., 19 v. Valperga Caluso 659
Aschieri C. N., decoratore, 30 v. Bava . . . . 250
Aschieri Franc., fornaio, 44 v. Princ. Amedeo . 365
Aschieri Gius., stereotipista, 44 v. Genova . . 258
Ascoli Carlo, dott., 36 v. Ospedale . . . 542, 607
Ascoli G. I., prof. pubbl., 48 v. Vitt. Amedeo II. 621
*Asilo infantile barriera di Nizza* . . . 34
*Asilo infantile di Biella* . . . . . 8
*Asilo infantile di Poirino* . . . . . 8, 50
*Asilo inf. Maria Teresa* 4 v. Alessandria 3, 43
*Asilo inf. Reynero* 47 c. Reg. Margherita. 53
*Asilo inf. succurs. Princ. Napoli* . . . . . 3, 43
*Asilo Inf. Valperga di Masino*, 20 v. Alfieri . 580
Asinari (*vedi* Cisa).
Asinari frat. 22 v. S. Quintino . . . . 44
Asinari Irene in Morozzo 22 e 22*bis* corso Vittorio Eman. II . . . . . *pag.* 73
Asinari Margh., maestra, 7 p. Solferino . . 580 81-82
Asinari Vittoria, fioraia, 66 c. Vitt. Em. II. . . 254
Asinari-Bonis Annetta, maestra, 49 v. Bogino. . 565
Asinari di S. Marzano Alessandro, ministro di Stato (Roma) . . . . . 385
Asinari di S. Marzano conte Britannio, 24 via Assietta. . . . . 388
Asinari di S. Marzano nobile Carlo, 44 via Maria Vittoria. . . . . 388, 646
Asinari di S. Marzano march. Emilia, 42 v. Roma 388
Asinari di S. Marzano teol. Luigi 9 via Arcivescovado . . . . . 5, 388
Asinari-Rossillon march. di Bernezzo . . . 388
Asinari Verasis di Costiglione cont. Clem. 24 c. Duca di Genova . . . . . 58
Assag oli A. e C., fabb. inchiostri, 13*bis* v. Berthollet . . . . . 287
Assalini Arrigo 3 v. Princ. Tommaso . 48, 54
Assalini Natale, orol., 3 v. Princ. Tommaso . 540
Assamoneo, calzol., 46 v. Ormea . . . . . 294
Assandria coniugi 48 p. Eman. Filiberto. 73
Assandria Gius., dott., 48 p. Eman. Filib. 481, 526
Assandria Marco, dott., 18 p. Eman. Filib. . . 457
Assauto Camillo, negoz., 52 v. Moncalieri . 299, 300-09
Assauto Chiaffredo, ristor., 66 c. Casale . . . 338
Assetto frat., fabbr. tessuti, 19 c. Vinzaglio . . 233
Assie Eugenio, fototipia, 32 v. Napione . 247-58-65
Assie Margh. ved. e figlio Eug., 32 via Napione . . . . . 44
*Assoc. Dame Carità Parrocchia S. Carlo* . . 70
*Assoc Gen. Coop. di consumo*, calzol., 9 via Stampatori . . . . . 294
*Assoc. Gen. Coop. di consumo*, mag. alimenti., 10 v. Novara . . . . . 354
*Assoc. Gen. Operai* 12 c. Siccardi . . . 65
Assom Gius., drogh., 3 v. Saluzzo . . . . . 282
Assom e Maletti, maglierie e mercerie, acc. alla Chiesa del Corpus Domini . . . 235
Asteggiano frat. fu Gius. 43 v. Garibaldi 57, 60
Asteggiano madre e figli 8 v. Bellezia . 9
Asteggiano Andrea avv., 43 v. Garibaldi 70, 585
Asteggiano Luigi, pizzic., 21 v. Mad. Cristina . 357
Astengo Gius., 46 v. S. Secondo . . . . . 684
Astengo Nicola, neg. porcellana, 46 v. S. Secondo. 253
Astengo Torquato, ten., 7 v. S. Franc. Paola . 435
Astengo, Macchioli e C., laterizi e quadrelli per pavimenti, 46 v. S. Secondo . . . 275
Astesana Cesarina 44 v. Assarotti . . 6, 483
Astesana Giuseppina 44 v. Assarotti . . . 6
Astesano Luigi, avv., 51 v. Ospedale . . . . . 443
Astolfi Guglielmina, maestra, 10 c. S. Martino . 565
Astore Ang., med.-chir., 42 c. Casale . . . . 607
Astore e Graglia, neg. stufe, 27 via Maria Vittoria . . . . . 278-96, 304-13
Astori Luigi, avv. (Castelletto Scazzoso) . . . 686
Astrua A., selciatore, 3 c. Reg. Margherita 276, 687
Astrua Gius., selciatore, 6 v. Ponte Mosca . 276
Astrua Vinc., orologiere, 4 v. Pietro Micca. . . 246
Astrua Vinc., calzol., 1 c. Beccaria . . . . 294
Astuti Celestina, insegn., 32 v. Roma . . . . 565
Astuti G. B., incisore, rimp. 22 p. Castello . . 264
Astutti Franc., capo-tecn., 1 v. Corte d'Appello. 434
*Ateneo* (tipografia dell'), 2 v. Quartieri . . . 257
Atleta Michele Gius., 20 v. Ilarione Petitti. 32
Attis Ant., cond., alb. Ponte Dora . . . . . 334
Aubert Em., prod. chim., 21 v. Monte Pietà. 280 84-85

Aubert Enrichetta, maestra, 6 v. Monte Pietà *pag.* 565
Aubert Luigi 21 v. Monte di Pietà . . . 20
478-90, 631-83
Aubert Stefano, 48 v. Bogino . . . . . 372
Auberti Pietro, avv. 30 v. S. Massimo. . . 59
Auchentaller Luigi 8 v. Assarotti 6, 32, 482
Audagna Gio., agente, p. Bodoni . . . . . 260
Audassio coniugi, drapp., 3 v. Goffredo Mameli 231
Audenino L. S. di Stef, macell., 4 v. Cernaia . 368
Audenino Margh., maestra, 16 v. Cernaia. . . 565
Audenino Margh. Maria, maestra, 39 v. Bertola. 565
Audero A., bustaia, 12 v. Giulio . . . . . 228
Audero Agostina, 12 v. Giulio . . . . . 532
Audi G. Pietro, neg. legna, 3 v. S. Massimo . 273
Audiberti Aless., impieg., 7 c. Valentino . . . 424
Audiffredi V. e C., 6 v. Arcivescovado . . . 343
Audiffredi Vinc. fu Gius. 24 v. Vagnone. . . 68
Audifredi Adriano (Collegno) . . . . . 634-65
Audifredi Ferdin. 33 v. Barbaroux. . . 7
Audifredi Gius., acque gassose, 24 v. Montebello . 345
Audino Aless., parrucch., 46 v. Berthollet . . 345
Audino Angelo, 34 v. S. Quintino . . . . 690
Audino Ces., appalt., 148 c. Reg. Margherita . 242
Audino Clot. in Borri 3 v. Bastion Verde 8, 9
Audino Emilio, telegr., 9 v. Gius. Grassi . . 658
Audino Gius., ispett. P. S. . . . . 424
Audino Innoc., birraria (Foro Boario). . . . 374
Audino Leandro, portinaio, 48 v Po . . . . 543
Audino T., sarto, 28 v. Bertola . . . . . 229
Audino Teresa in Canavesio 45 c. Brescia. 43
Audisio coniugi, trattoria, 82 barr. Piacenza . 374
Audisio eredi fu Ang 47 v. Orfane. . . 43
Audisio Alberto, macellaio, 43 v. Genova . . 368
Audisio Angelo, usciere, v. Moncalieri . . . 429
Audisio Antonio, pizzic., 27 v. S. Anselmo . . 357
Audisio Antonio (barr. Piacenza) . . . . . 690
Audisio Domen., pizzicagn., 3 v. Bertola . . 357
Audisio Emilia, modista, 29 v. S. Franc. Paola . . 228
Audisio Evaristo, telegraf., 1 v. Cappel Verde. . 658
Audisio Franc., negoziante, 10 v. Bava. . 273, 357
Audisio Giac., negoz. carta, 36 v. S. Massimo . 264
Audisio Giacomo, commest., 83 Barr. Casale 871-74
Audisio Gio. (Ditta), orolog., 2 v. Manzoni . . 246
Audisio Giulio, cappellaio, 8 v. Bogino . . 248
Audisio Gius., pennelli, 10 v. Gazometro . . . . 287
Audisio Lorenzo, mag. alim., 26 v. Principe Amedeo . . . . . 354
Audisio Lorenzo, pizzicagn., 31 v. Nizza . . . 357
Audisio Luigi, tratt., 60 v. S. Donato. . . 341
Audisio Luigia, pizzic., 43 v. S. Secondo . . 357
Audisio Maria, pizzic., 2 v. Franco Bonelli. . . 357
Audisio Pietro, profumiere, 22 v. Mazzini 282, 315
Audisio Pietro, pizzic., 28 c. Vitt. Em. II . . . 357
Audisio Teresa, tratt., 5 v. Moncalieri . . . 339
Audoli Luigi, ing., 26 v. Alfieri. . . . . 596
Augero Camillo 6 v. Bava . . . . . 9
Augero Gius., spurgo pozzi neri (Tesoriera) . 284
Austa Gio., vice-assist. Ospizio Carità . . . 464
Autheman Paolo, 23 p. Vitt. Em. I . . . . 507
Autino Carlo, impieg. daz., 16 v. Amedeo Avogadro 405
Autino Domen. fa'egname, 32 via Moncalieri . . . . . 39, 40, 69, 495
Autino Gio. 52 stradale di Francia . . . . 26
Autino Gius., 12 c. Siccardi . . . . . 511
Autino Paola, sarta, 4 v. S. Domenico . . *pag.* 426
Auxilia G. B., negoz., 41 v. Venti Settembre 299, 457
473-74-85, 572
Avagnina Gio., maestro musica, 44 v. dei Mille . 382
Avagnina G. B., inserviente, 44 v. Nizza . 425-39
Avalle Diego, impieg., 25 v. della Zecca . . . 431
Avalle Ernestina, cartol., ang. v. Mad. Cristina e c. Valentino . . . . . 262
Avalle Gerol., impieg., 25 v. della Zecca . . 328
Avalle Gius., fabbr. carrozze, 50 v. Mazzini . 469
Avalle Luigi, impieg., 77 v. Mad. Cristina . 574
Avalle Luigi, maestro di musica, 52 via Principe Amedeo . . . . . 583
Avandero fratelli, spedizionieri, 14-16 via Arsenale . . . . . 325-31-32-33-34-35-36
Avandino Alessandro, prof., 73 c. Vitt. Em. II . 552
Avanza B., calzol., barr. di Casale . . . . . 374
Avanzato-Amosso Marta, maestra, 2 v. Davide Bertolotti. . . . . 565
Avataneo Ant., neg. legna, 4 v. Alberto Nota . 273
Avataneo Bart., sacerd., 40 v. S. Chiara . . . . 434
Avataneo Franc., tipogr., 3 v. Osped. 499, 636-37-77
Avataneo Gabriele, macell., 40 v. Rocca . . . 368
Avataneo Gio., calzol., 3 v. Moncalieri. . . . 291
Avataneo Maurizio, maestro (Sassi) . . . 487, 563
Avataneo Mich., conduc., 21 v. S. Tommaso . 552
Avataneo Mich., velturale, v. Arsenale ang. via S. Teresa . . . . . 329
Avataneo Pietro, fornaio, 7 p. Em. Filiberto . 365
Avenati Albino, avv., 78 v. Venti Settembre 585-96
Avenati Pietro 22 v. S. Donato . . . . 58
Avenati Romano, orolog., 44, v. Lagrange . . 246
Avenati-Bassi G.B., 404 c. Vitt. Em. II . . . . 433-82
Avenatti e Toscani, decorat., 4 p. Carlo Em. I 250
Averame Edoardo, capit., 49 v. Borgo Dora . 434
Avetta Adolfo, dott., 19 c. Vitt. Eman. II. . . 521
Avetta Ant., calzol., 51 v. Venti Settembre . . 294
Avetta-Ravizza Nicolina, maestra, 4 v. Mazzini 565
Avezzano frat., liquor., 20 via Cernaia . . . 343
Avezzano G. e P. frat., 205 Barr. Nizza . . . . 361
Avico Rosa ved. Bianchi 47 v. S. Dalmazzo . 57
Avigdor Enrico, ragion., 30 via Po . . . . 663-64
Avigdor G. e figli, neg. tappeti, 3 v. Maria Vitt. 225
Avigdor Gius., geom., 46 v. Venti Settembre . 403
Avigdor I., neg. abiti fatti, v. Princ. Amedeo, rimp. all'Accademia delle Scienze . . . 234
Aviotti Vitt., impieg. post., 27 v. Baretti . . 657
Avogadro della Motta conte Emiliano, 5 via della Cernaia . . . . . 388
Avogadro della Motta cont. Ilgenia, 3 piazza Carlo Felice . . . . . 578
Avogadro di Casanova conte Carlo, 26 via Maria Vittoria . . . . . 388
Avogadro di Cerrione e Netro nob. Alessandro, 62 v. Mazzini . . . . . 388, 647
Avogadro di Collobiano conte Ferdin. 40 p. S. Carlo . . . . . 57, 386-88, 686
Avogadro di Collobiano Laura (Milano) . . . 573
Avogadro di Collobiano conte Vittorio 4 p. Paleocapa . . . . . 46, 45, 70, 388
Avogadro di Quaregna nob. Felice, consigl. Corte d'Appello, 9 v. Scuole . 385-88, 440
Avogadro di Quaregna conte Luigi, 30 corso Oporto . . . . . 379-84-88, 519
Avogadro-Arborio Biamino conte Francesco, 46 p. Carlo Felice . . . . . 388
Avogadro-Arborio Biamino conte Luigi, 10 p. S. Carlo. . . . . 388





Avondo Carlo A. 1 v. Des Ambrois. . *pag.* 23
Avondo Edoardo 22 v. Princ. Amedeo . 50
Avondo Vittorio, pitt., 2 v. Napione . . 41
443, 518-26-28-64, 603-29-36-37
Avvico Gius., macell., 27 v. Cernaia . . . . 368
Avviena, farm., ang. v. S. Teresa e Genova. . . 646
Axerio Pietro 33 v. S. Quintino . . . . 60
Aymar Carlo, rappres., 40 v. Balbis . . . . 322
Aymar Maria, insegn. pianof., 6 v. Passalacqua 576
Aymasso Ermanio, seterie, 7 v. Mercanti . . . 322
Aymasso Ernesto e C., rappres., 27 via Accademia Albertina . . . . . 223-49-68, 304
Aymasso Giacinto, impieg., 28 v. Giberti . . 434
Ayme-Mariani Polissena, 48 v. Juvara . . . . 582
Aymerito Clem., avv., 5 v. Nizza . . . . . 585
Aymetti-Ceratto, sarta, 44 p. Castello . . . . 226
Aymini Ottavio, geom., borgo Vanchiglietta . 692
Aymo Celestino, impieg. post., pal. Carignano 657
Aymo Luigi, trattore, 43 v. Lagrange . . . . 340
Aymone Francesca in Pich 443 v. Madama Cristina . . . . . 35
Aymone-Marsan Basilio, 9, v. Pio Quinto . . 441
Aymonino Alessand, caoutchoue, 4 v. Roma *abitaz.* 41 v. Mad. Cristina 234-44-90-94-95-97 298, 302 06-08-14, 480, 556, 633-43-66-76-684
Aymonino G. (succ.), piano-forti, 79 v. Madama Cristina . . . . . 268
Ayra coniugi, caffett., ang. v. Po e Bogino. . 342
Ayres Clotilde, levatr., 122 c. Reg. Margherita . 618
Ayres Federico, notaio (Chivasso) . . . . . 596
Azimonti G. conc. pelli, 88 v. S. Donato . 58
287-90, 478, 633
Azzario Pietro fu Giuliano 7 v. Assietta 6, 61
Azzola Gio., maestro musica, 2*bis* c. Palestro 569
Azzone coniugi, vinai, 48 v. Carlo Alberto . . 348


## B


Babando Baldass., imp., 15 v. Arcivescovado *pag.* 435
Bacchelli Anselmo, orefice, 14*bis* v. Garibaldi . 245
Bacchi Ang., arredi sacri, 20 v. Maria Vittoria 239
Bacchialoni Adolfo, cons. d'App., 16 v. Vanchiglia 440
Bacchini Giacomo, impieg., 15 c. Oporto . . 426
Bacci C., fabbr. insegne, 44 v. Ormea . 250, 603
Bacci Carlo, ing., 20 v. Pietro Micca 545-96, 632
Bacci Gius., neg. legna, 1 v. Cibrario. . . . . 273
Bacci F. L, rappr, 1 v. Genova. . 321-22-25, 624
Baccigalupi Alberto, impieg., 9 v. Galvani. . 445
Baccon Ernesto ed Aug. di Luigi 1 via Passalacqua. . . . . 46
Bacher Riccardo, profumiere 3 p. Carlo Felice . . . . . 22, 44, 282
Bachi frat., abili, 55 v. Po . . . . . 234
Bachi Emilio, impieg., 45 v. Lagrange . . . 405
Bachi Eugenio, tappezz., 7 v. Mazzini . . 234, 67
Bachi Fel., rabbino, 45 v. Lagrange . . 450-97-98
Bachi G. A. (ved. di), neg., 20 v. Princ. Amedeo 240-42
Bachi Gius., bidello, 3 v. Pio Quinto . . . . 498
Bachi Gius., gross. drapp., 17 c. Oporto 234-32-35
Bachi Israele, orefice, 2 v. Garibaldi. . . . . 245
Bachi Marco 40 via Princ. Tommaso . 27, 51
Bachi S., mercante-sarto, 8 v. Milano . . . . 231
Bacci Sansone, impieg. postale, 45 v. Lagrange 655
Bachi Vita, chincagl., 1 v. Accad. delle Scienze . 244
Bachi e Treves, neg. mobili, 14 v. Carlo Alb. 266-67
Bacile di Castiglione Gennaro, ten., 46 v. Venti Settembre . . . . . 435
Badalla Carlo, cartoleria, 17 v. Mazzini . . . 262
Badanelli B., avv., 14 v. Garibaldi *pag.* 585-91, 654-76
Badano Enr., cons. com., 42 p. Vitt. Em I 399, 400, 564
Badano Franc., avv. proc., 12 v. Porta Palatina 585-94
Badellino Andrea, trattore, 43 v. S. Franc. Paola 338
Badellino Rosa Paola in Ruffino 46 via Circonvallazione . . . . . 74
Badengo Pietro, impieg. post., 6 v. Thesauro . 657
Badini-Confalonieri Alf., dep. e consigl. comun., 86 c. Vitt. Em. II, *abit.* 8 c. Re Umberto 399, 415
436-49-76-79, 502-05-33-57-72-85, 628
Badini de La Forest Bianca, 8 c. Re Umberto . . 558
Badini Ernesto, tabacc., barr. Nizza (Tetti Frè) 374, 429
Badino Cosma, avv. 7-9 p. Statuto. . . 66
Badino Emanuele, sac., 9 v. Arcivescovado . 571
Badoni Urbano, pitt., 38*bis* v. Vanchiglia . 603-05
Baer Alberto, rappr., 47 c. Re Umberto . . . . 279
296-97-99, 300-01-02-03-04-06-07-13-22
Baer Enrico, avv.-proc., 1 c. Valdocco 585-94-687
Bagaini Rosa in Bertolotti 47 v. S. Quintino 60
Baggi Annib., sotto-ispett. legale, 4 p. Saluzzo . 660
Baggi Luigi, impieg., 30 c. Re Umberto . . 662
Baggi Vittorio, ing., 4 p. Saluzzo . . 511-51-96
Baggio coniugi, 35 v. Bidone . . . . . 44
Baggio Luigi, spedizioniere, 35 v. Bidone . . 325
Bagliarini Gius., avv., 46 v. Garibaldi . . . 585
Baglia Caterina, magaz. alim., 10 v. Lanino . . 354
Bagliani, parrucch., 9 v. S. Teresa . . . . . 345
Bagliani D. e C., carboni, 16 v. Saluzzo . . . 274
Bagliani Pietro, 11 v. S. Teresa . . . . . 652
Baglione, neg. vino, 45 c. Oporto . . . . . 346
Baglione A. (succ.), tipogr., 3 v. Ormea . 257, 623
Baglione Gius., disegn., 43 v. Basilica . . . 605
Baglione Luigi, sellaio, 3 v. Arcivescovado . 290
Baglione U., medico, 24 v. Genova 459-75-94, 607-15
Baglioni, albergatore, 31 v. Roma . . . . . 337
Baglioni Luigi, medico, 31 v. Roma . . . . . 607
Bagna e Borgialli, rappres., 26 v. Alfieri . . 235, 322
Bagnasacco Emilia, pizzic., 74 Barriera di Milano. . . . . 571-75
Bagnasacco Paolo, trati., 5 barr. S. Paolo. . . 375
Bagnaschi Carlo A., proc., 32 v. Saluzzo . 506-07-94
Bagnasco (Vedi Coardi di).
Bagnasco Maria, neg. vino, 12 v. Villa Regina 348
Bagnera Gius., drogh., 46 v. Garibaldi . . . 282
*Bagni Borgo Nuovo*, 29 v. Accad. Albertina. 348
*Bagni Cavour*, 22 via Lagrange . . . . . 348
*Bagni dell'Annunziata*, 51 via Po . . . . . 348
*Bagni della Provvidenza*, 7 v. Venti Settembre. 348
*Bagni della Strada Ferrata*, 1 v. Venti Sett. . 348
*Bagni della Zecca*, 39 v. della Zecca . . . . 348
*Bagni popolari a doccia*, 71 v. Nizza . . . . 348
*Bagni popolari sul Po*, c. Dante (Ponte Isabella). 348
*Bagni S. Carlo*, 22 v. Roma . . . . . 348
*Bagni S. Dalmazzo*, 26 v. Garibaldi . . . . 348
*Bagni S. Giuseppe*, 27 v. Genova . . . . . 348
*Bagni S. Martino*, 8 c. Martino . . . . . 348
*Bagni S. Massimo*, 45 v. S. Massimo . . . . 348
*Bagni S. Salvario*, ang. v. Galliari e Saluzzo . 348
*Bagni S. Simone*, 14 *bis* v. Garibaldi . . . . 348
Bagutti Luigi, geom., 37 c. Vitt. Em. II, 276-80, 599
Baiardini P., neg. olio, agrumi, 4 v. Alfieri 354-61-63
Baiardo Lorenzo, parrucch., 9 v. Andrea Doria 315
Baietta Luigi, impieg. dazio, barr. di Nizza . . 405
Baietto Giacomo, mercerie, 7 v. Morosini . 240-82
Baili Luigi, cartolaio, 43 v. Barbaroux . . . 262
Bailo G., fabbro, 32 v. Vanchiglia . . . . . 314
Baima Carlo, curato, 1 v. Alfieri . . . 93, 447-84
Baima Gio., fabbro-ferr., 23 v. Baretti. . . . 314

Baima Gius., impieg. dazio, barr. Stupinigi, *pag.* 405
Baima-Riva Gio. e C., legnami, barr. di Nizza . 270
Bainotti Cater., commest., 26 v. S. Donato . 357
Bainotti Polic., drogh., ang. v. Botero e Bertola . 282
Bainotti Silverio, palazzo Carignano . . . . . 520
Baiocchi Assunta, stiratr., 37 v. Accad. Albertina 237
Bairo Cecilia, commest., borgo Vittoria . . . 372
Bajardo Carlo, fiori artif., 44 v. Roma . . . . 255
Bajardi P., *medico*, 21 v. S. Franc. da Paola 457,538 543,607-15
Bajetto sorelle, neg. biancherie, 49 v. Po . . . 236
Bajetto Gio. capo mastro, 38 v. Sacchi . 26, 35 46, 47, 54, 56, 67, 277, 599
Bajetto Gius. fu Michele 63 v. Massena . 37
Bajetto R., merc. sarto, 2 v. S. Franc. Paola . . 230
Bajlo Pasquale e Bechis Agnese in Chiara 52 v. dei Fiori . . . . . 26
Bajnotti Carlo, naturalista, p. Corpus Domni . 255
Bajnotti Tauer., impieg., 2 via Quattro Marzo . 447
Bala, birr., ang. v. Carlo Botta e c. Principe Eugenio . . . . . 345
Balagna Gio., calderaio, 2-4 v. Berthollet . . 345
Balangero G. B., sac., 4 v. delle Scuole . 555,638
Balanzino Bovero Emilia, maestra, 1 v. Corte d'Appello . . . . . 565
Balario A., trattore, 249 Borgo Maddalene. . 375
Balbi Bernardo, controll. uffic. Carte-valori . 430
Balbi Vitt., dott., palazzo Madama . . . . . 541
Balbiani e Astuti, tappezz., 9 p. S. Giovanni . 251
Balbiano di Aramengo conte (Chieri) . . . . 388
Balbiano di Colcavagno march. Eugenio, 42 v. Cavour . . . . . 388
Balbiano di Colcavagno frat. e sor 42 via Cavour . . . . . 48, 28, 63
Balbino Giuliano, prof., 55 v. Saluzzo . . . . 570
Balbino Vitt. giudice, 10 v. Garibaldi 28, 45, 441
Balbis, conducente, albergo Fucina . . . . . 333
Balbis Manfr., impieg. daz., 24 v. Ponte Mosca . 405
Balbis Natalina, fiori art., 18 p. Castello . . . 255
Balbis di Sambuy contessa nata Ferrero Della Marmora, 45 via Zecca . . . . . 466
Balbo, conducente, albergo del Sole . . . . 336
Balbo Casimiro, 37 v. Saluzzo . . . . . 453
Balbo conte Cesare, 8 v. Bogino . . . . . 495
Balbo Emilia, maestra pianoforte, 47 v. Madama Cristina . . . . . 533-82
Balbo Filippo, manisc., 12 v. S. Ottavio . . . 327
Balbo Mass., neg. vino, 25 v. Barolo . . . . 348
Balbo-Bertone di Sambuy Alfonso 4 via Stampatori . . . . . 66
Balbo-Bertone di Sambuy contessa Bona, 29 v. Magenta . . . . . 466
Balbo-Bertone di Sambuy nob. Edoardo, pitt., 52 via Maria Vittoria; *studio*, 96 corso Vitt. Em. II . . . . . 388,603-90
Balbo-Bertone di Sambuy conte Ern. senatore, cons. com., 29 v. Magenta 35,386-88,399 413-16-18-20, 525-26-69, 629-35-36-44-44-45 649-53-73-82
Balbo-Bertone di Sambuy nob. Feder., 26 via Accademia Albertina . . . . . 389
Balbo-Bertone di Sambuy nob. Ferd., 24 via Ospedale . . . . . 388
Balbo-Bertone di Sambuy march. Raimondo 4 v. Stampatori. . . 7, 28, 57, 66, 388
Balbo-Saraceno Gisla, insegn., 47 v. Madama Cristina . . . . . 565-81
Balbo di Vinadio conte Casimiro, 37 v. Saluzzo . 389
Balbo di Vinadio conte Cesare 8 via Bogino, *pag.* 44, 50, 389-99, 416-18, 636-38-39
Balbo di Vinadio nob. Enr., 8 v. Bogino . . . 475
Balbo di Vinadio nob. Leonzio, gentiluomo di corte, 7 v. Lagrange. . . . . 382
Balbo di Vinadio nob. Ottavio, 4 v. Rosine . 389
Balbo di Vinadio nob. Paolo, 8 v. Bogino 389, 6
Bal li Paolo, vinaio, 24 v. Saluzzo . . . . .
Baldini Aless., banco lotto, 7 v. Ponte Mosca . 451
Baldioli-Chiorando Vinc., avv., 24 v. Lagrange 585-91
Baldioli Emilio, notaio (Venaria) . . . . .
Baldioli Ernesta, maestra, 24 v. Carlo Alberto . 365
Baldioli Umberto, parrucch., 18 v. Vanchiglia . 315
Baldissero (*vedi* Filippi di).
Baldo Donato, parrucch., 23 v. S. Tommaso . . 345
Baldo Luigi, cappellaio, 51 v. Princ. Amedeo. . 248
Baldo-Delos Margh., levatr., *bis* v. S. Donato
Baldracco coniugi 14 v. Giulio . . . .
Baldracco frat. e sor. 35 v. Ormea 14, 35,
Baldracco Franc. 14 v. Giulio . . . 29,
Baldracco G. A. e Nipote, mattoni, 38 corso Valentino . . . . . 276-85
Balduino frat., spediz., 17 v. S. Teresa . . . 32-
Balduino Enrico fu Alessandro e Lidia fu Domenico 5 v. Borgo Dora . . 12, 24,
Balduino Maria, levatr., 13 v. Artisti . . . . 648
Baldusso Gius., vetraio, 17 v. Bertola . . 253,301
Balduzzi Franc., 8 v. Accad. Albertina . . . 685
Balduzzi Carlo Alb., impieg., 34 v. S. Domenico . 658
Balegno Eugenia, insegn., 20 v. Val Salice.
Balegno-Alberti-Canale nob., 39 v. Carlo Alb. . 389
Balenzano, sottosegr. di Stato (Roma) . . . . 385
Balestra Ang., avv., 44 v. Monferrato. 40, 64, 385
Balestra Emilio, medico, 55 v. Po . 379, 469-98, 607
Balestra F., sefer e, 49 v. Venti Sett. . . 223-24-25
Balestra Fiorentino, 2 v. Mercanti. . . . .
Balestreri E. e C., rappr., 38 v. Arsenale. 225-32-34-42
Balestreri e Saccaggi, alberg., 3 e 5 v. Bogino . 337
Balla Lucia in Zacco-Cesarò 13 v. Garibaldi 28
Ballada Franc., meccan., 47 c. Firenze 233, 300-304-09
Ballada e C., meccan., 27 c. S. Maurizio . 265-96-97 309-44-20
Ballaira (*vedi* Martini).
Ballardo Emilio Pietro e sor. 48 c. Cairoli 44
Ballari Giov., pizzicagnolo, 43 v. Zecca . . . 357
Ballarino Cat., stiratr., 40 v. Bogino . . . . 237
Ballario Bartol., impieg., 12 v. Berthollet . . . 441
Ballario Em. avv., 39 v. Soperga . 35, 44, 69
Ballario Ferdin. chim., 18 via Palazzo di Città . . . . . 29, 45, 466
Ballario Fiorenzo, Giulio e Maddalena fu Luigi 45 v. Buniva . . . . . 43, 62
Ballario Giorgio medico-chirurgo., 12 via Galvani . . . . . 27, 607
Ballario Giov.a ved. 30 v. Borgo Dora . 42
Ballario Gio., vett., v. S. Massimo ang. v. Mazzini. 329
Ballario L., neg. legna ardere, 37 v. Roma . . 273
Ballatore L., fabb. busti, 16 v. S. Domenico . 228
Ballerini Esuperanzo, avv., 33 v. Mazzini . . 423
Ballerini-Velio Carlo, avv., 4 c. Palestro . . 585
Ballerini-Velio Gius. avv., 4 c. Palestro 45, 587
Ballesio Lorenzo, fornaio, 31 c. Vinzaglio . . 366
Ball-Llovera F., neg. turaccioli, 11 v. Alfieri. . . 285
Ballo Lorenzo, lattoniere, 1 v. Fiocchetto . . 304
Balloco cav. Aless. dott., 35 v. Magenta. 35
Ballor (eredi), drogh. (barr. di Milano) . . . 372
Ballor Gius., (Ditta) fiorista, 1 e 76 v. Nizza 254





Ballor Rovey, floricol., 20 via Ormea . . *pag.* 254
Balma Carlo, alberg., 1 via Cappel Verde . . . 337
Balma Maria, tratt., foro Boario . . . . . 375
Balme (*vedi* Arnaldi di).
Balocca Dom., dott., 33 v. Mad. Cristina 410-83, 607
Balocca Gio., cassiere 38 c. Re Umberto 73, 674
Balocco Ant., calderaio, 7 v. S. Simone. . . 345
Balocco Eusebio, bottaio, 7 p. Em. Filiberto. 274
Balocco Pietro, inserv., 422 v. Ormea. . . . 544
Balocco Pietro, vinaio, 6 c. Valentino . . . 348
Balp Stef., dott., 29 v. Pr. Amedeo 415-17, 509, 607-31
Balsamo Calisto, latton., 40 v. S. Secondo. . . 304
Balsamo-Crivelli march. Gustavo, prof., 2 via Sagliano . . . . . 389, 570
Balzari sorelle, sarte, 20 via Ospedale . . . 226
Balzet Aless. 8 v. del Carmine. . . . 47, 684
Banzola (*vedi* Fassati).
Banzola Luigi, coltell., 45 c. Vitt. Eman. II. . . 340
Banaudi Andrea, fabbr. inchiostri, 20 v. Allioni 287
Banaudi Carlo 19 v. Alfieri. . . 44, 37, 53, 68
*Banca Comm. It.* 44 v. S. Teresa. 43, 58, 455, 501
*Banco comm. autorizzato*, 39 v. Lagrange . . 324
*Banca d'Italia* 8 v. Arsenale 3, 5, 6, 9, 43, 17 32, 52, 55, 62, 64, 66, 67, 70
*Banca Tiberina* p. Statuto . . . . . 26
*Banca Ticinese* . . . . . 5, 43
*Banca di Torino* 2 v. S. Teresa . . 6, 8, 13
*Banca di Vercelli* . . . . . 31
Bancalari Pio, avv., 4 v. del Carmine. . . . 585
Bancalari Teresa e figli 9 v. S. Domenico . 57
Bancheri Cesare, ing., 36 v. Gioberti . . . 396
Banchetti cav. Angelo, 40 c. Palestro . . . 644
Banchi Giac., fornaio, 13 v. Nizza. . . . 366
Banchi V., tappezz., 7 p Savoia. . . . 251-67
Banchio Gio., teol., Seminario Arcivescovile . 448
Banchio Ignazio, avv.-proc., 1 v. Barbaroux . 594
*Banco Sconto e Sete* 45 v. Alfieri . . 3, 33
Bandiera Gio., dott., 40 v. S. Franc. da Paola . 607
Bandini A. e C., neg. paste, 15 v. Venti Settembre 364
Banfi Giovannina, banco lotto, 2 v. Basilica . 434
Banzatti Eman., pittore, 9 p. Carlo Em. II . . 603
Banzatti Ferruccio, ing., 9 p. Carlo Em. II . . 554
Banzatti Vittorio, avv.-pubblic., 9 piazza Carlo Emanuele II . . . . . 627
Banzatti e Villa, studio ingegneria, 4 v. Milano 320
*Bar Automatico*, ang. p. Castello e v. Barbaroux 343
Barabino sor. fu Dom. 12 v. Barolo . 8, 60, 69
Barabino Ant., rappr., 6 v. Fabro . . . . . 322
Barabino Beatrice ved. Mandelli 12 v. Barolo 8
Barabino Zaverio, abili, .5 v. Garibaldi 225-30-34
Baracco Felice, vett., p. Carlo Felice . . . 327
Baracco Gio., vetturale, v. Cernaia angolo c. Vinzaglio . . . . . 327
Baraldi Elico, capo-tecnico fabbr. d'Armi . . 434
Baraldi Virg., levatr. 2 v. Perrone . . . . 618
Barale coniugi 43 v. Borgo Dora . . . 42
Barale frat., merc.-sarti, 17 v. Roma . . . . 230
Barale frat., tratt., 479 barr. Nizza . . . . 374
Barale Andrea, neg. ferr., 4 v. Ponte Mosca . . 304
Barale Ant., falegname, barr. di Nizza . . . 272
Barale Camillo, 15 v. Stampatori . . . . . 652
Barale Franc., terraglie. 22 p. Eman. Filiberto 253
Barale Gio., insegn. mun., 42 v. S. Massimo . . 563
Barale Gio. fu Luigi 45 v. Roma . . . 55
Barale Gius., ing., 4 v. Bonafous. . . . . 596
Barale Leopoldo, 17 v. Roma. . . . . 642
Barale Maria, tratt., Ponte Stura . . . . . 375
Barale Michele Dom., notaio (Piobesi) . . . . 596
Barale Pietro, erbacci, 4 c. Vinzaglio . . *pag.* 363
Barale-Osasco Maria, prof., 4 v. Bonafous 553-56
Baralis Ant. falegn., barr. di Nizza . . . 27
Baralis G., ebanista, 4 v. Boucheron . 270-72, 372
Baralis Gius., parrucch., 52 c. Vitt. Em. II . . 345
Baralis Maria, insegn., 41 v. Mad. Cristina . 376
Baralis Maria e figli 53 v. S. Donato . . 58
Baralis Michele, falegn., piazzale barr. di Nizza . 272
Baralis Paolina, p. Barriera di Nizza . . . . 533
Baramasso Ach., conduc., 419 c. Reg. Margh. 332
Baratelli Eugenio, prof., 13 v. Garibaldi . 533-81
Baratelli-Serra Amalia, insegn., 13 v. Garibaldi . 565
Baratono Federico, ing. prov. (Aosta) . . . . 447
Baratta Alberto, impieg., 51 v. Goffredo Casalis 402
Baratta A., lanerie, 2 via Corte d'Appello . . 232
Baratta Gius., impieg., 41 v. Nizza . . . . 404
Baratti e Milano, confett., gall. Subalpina . . 352
Baravalle già Ceresole, farmac., 15 v. Mazzini . 616
Baravalle Edoardo ing., rappres., 58 v. Venti Settembre 278-82, 90-97-99, 300-01-02-03-04 307-8-14, 22-62, 534-96, 692
Baravalle Franc. 45 v. Arsenale . . . . 5
Baravalle Gius., 15 v. Mazzini . . . . . 685
Baravalle L., bianch., 12 v. Zecca . . . 235-36
Baravalle Luigi, tenente, 25 c. S. Maurizio . . 435
Baravalle e Falconieri, tipogr., 53 v. Garibaldi . 287
Baravalle Stef., impieg., 10 v. Princ. Tommaso . 443
Barazzoni Giulio, trattore, 42 v. Bertola . . . 337
Barba Anast. in Mortarotti 22 v. Aosta. 5, 19
Barbaglia C., fotogr., 26 v. Mad. Cristina . . 259
Barbano Adele, sarta 20 v. Pietro Micca . . 226
Barbano Carlo calzol., 19 v. Bidone. . . . . 291
Barbano Luigi, tabacc. (Beaglie) . . . . . 429
Barbara Ant., impiegato, 5 c. Valdocco . . . 432
Barbaro Gaetano, geom. catasto, 41 v. Zecca. . 422
Barbaroux padre e figlio, banch., 1 v. Ospedale . 221
Barbaroux nob. Adolfo 35 v. Rocca 54, 389, 416
Barbaroux Gio. Batt. banchiere, 1 via Ospedale . . . 11, 44, 53, 70, 72, 686-87
Barbaroux conte Gius., giudice, 17 via Carlo Alberto . . . . . 389, 444
Barbaroux-Sciolla Amalia, 17 v. Carlo Alb. 479, 538
Barbasio G. B., forme stiv., 6 v. Botero . . . 270
Barbasso Rosa, neg. vino (Bertoulla) . . . . . 376
Barbavara Alfonso, pittore, 32 c. Vitt. Em. II . 603
Barbavara nob. Cesare, 55 v. Po . . . . . 389
Barbe Gius., geom., 37 v. S. Franc da Paola . 424
Barbera, conduc., alb. Tre Galli. . . . . 335
Barbera frat. 23 v. Magenta. . . . . 35
Barbera sor. di Felice 6 v. Franc. Bonelli 27, 30
Barbera Agostino e C., laterizi 57 corso Re Umberto . . . . . 53, 68, 275-76
Barbera Felice 7 strada di Francia. . . 26
Barbera Ferd., neg. vino, 45 v. Valeggio . . 346
Barbera Giac., chinc., 45 v. Valeggio . . . 244-89
Barbera Gius., pizzic., angolo v. Bonzanigo e Carena . . . . . 357
Barbera Vinc., capit., 3. v. Brofferio . . . . 433
Barberi Gio. fu Luigi 20 v. Princ. Amedeo 50, 72
Barberi Gio., neg. formaggi, 14 v. Mercanti 361, 635
Barberi Gio., conduc., alb. Castelvecchio . . . 333
Barberi Gius., commest., 50 v. Po . . . . . 357
Barberis coniugi mater. 6 v. S. Donato 58, 295
Barberis, farmacista (Pozzo Strada) . . . . . 372
Barberis sorelle 59 c. Vitt. Em. II. . . 72
Barberis, tratt., 455 v. Nizza. . . . . 344
Barberis Adelaide ved Piaggio, 44 v. S. Teresa . 468
Barberis Agost., legna da ardere, 46 v. Bellezia. 273
Barberis Agost., coltellin., 12 v. Palazzo di Città. 340

Barberis Angela, pettinat., 4 v. Ponte Mosca *pag.* 348
Barberis Angelo, ing., 97 strad. di Francia . .596
Barberis Bartol., ing., 2 c. Oporto . . . . .596
Barberis Carlo, avv.-pr., 6 v. Corte d'Appello 585-94
Barberis Carlo, chir.-dent., 33 v. Roma . . . .615
Barberis Cecilia, insegn., 24 v. Carlo Alberto . 565
Barberis Celest., materass., 446 c. Reg. Margh. 295
Barberis Elisab. ved. Borgogno 49 v. Barbaroux. . . . . 7
Barberis Emilia in Turris 2 v. Roma . . 55
Barberis Ettore, geom., 47 v. Saluzzo . 495, 599
Barberis Eug., avv.-proc., 6 v. Stampatori. 585-91-96
Barberis Franc., liquori, 43 v. S. Secondo 343-46-48
Barberis Franc., maestro di ginnastica, 4 via Legnano . . . . . 553-57-84
Barberis G. Ces., impieg., 48 v. S. Quintino 470,550
Barberis Giacomo, ag. cambio, 4 v. Bogino 224,667
Barberis Giacomo, lime (Mad. di Campagna) . 302
Barberis Gio., ing., 6 v. della Rocca 529-96,632
Barberis Giulio, gestore, 32 v. Monte di Pietà. 674
Barberis Gius., 44 v. Buniva . . . . . 504
Barberis Gius., impieg., 40*bis* v. S. Franc. Paola. 674
Barberis Luigi, ing., 48 v. Po . . . . . 631 35
Barberis Luigi, caffett., 45 v. Borgo Dora . . 342
Barberis Luigia, stiratrice, 5 v. Cavour . . . 237
Barberis Marcellino, fornaio, 27 v. S. Anselmo. 366
Barberis Mario, agente cambio, 4 v. Bogino. . 222
Barberis Margh., mag. alim., 41 v. S. Giulia 334-57
Barberis Orazio, med.-chir., 9 p. Vitt. Em. I . . 607
Barberis Ottavia, maestra (borgo Stura) 563-65
Barberis P., sarta, 14 p Statuto . . . . . 226
Barberis P. e C., rappr., 18 v. Carlo Alberto . 346
Barberis Paolo fu Enrico 18 v. Circonvallazione oltre Po . . . . . 74
Barberis Paolo, maestro musica, 26 v. Po . 582-84
Barberis Paolo, telegr., 4 c. Vitt. Em. II, oltre Po 658
Barberis Pasq., avv., 44 v. Venti Settembre 585-94
Barberis Pier Ang., 7 v. Bava 462 73-93, 537-59. 634
Barberis Pietro professs., 22 v. Cibrario 20.56, 570 651
Barberis Quintino, drogh., 2 v. Ponte Mosca. . 282
Barberis Silvestro, materassaio, 4 c. Emilia . . 295
Barberis Simone, neg. vino, 79 v. Napione . 346-48
Barberis Teod., ved. Gilardi, cartol., 33 v. Carlo Alberto. . . . . .262
Barberis Teresa in Fasano 5 v. Colombo. 24
Barberis Tommaso, avv., 42 v. della Zecca . 585,670
Barberis Umberto, insegn., 37 v. Bava. . . . 563
Barberis V. Teresa, insegn., 24 v. Carlo Alberto . 565
Barberis Vinc., impieg. 3 v. Lagrange . . . . 424
Barberis Vinc., tratt., 23 v. Accad. Albertina . 339
Barberis Vittorio, parroco di S. Vito . . 96,447-87
Barberis-Almasio Ernesta, maestra, 42 v. Zecca . 565
Barberis e Aymar, neg. drapp., 10 via Pietro Micca . . . . . 225 34
Barberis-Chiesa Clelia, 7 v. Bava . . . . . 558
Barberis-Vignola Ant. 498 v. Circonvallazione. . . . . 74
Barbero, calzolaio, 32 via Maria Vittoria . . 291
Barbero, fornaio, 24 v. Genova . . . . . 366
Barbero fratelli, lattonieri, 53 v. Saluzzo . . 304
Barbero Ang. P., droghiere, 40 v. Ormea . . 282
Barbero Batt., neg. vino, 52 v. S. Quintino . . 348
Barbero Bened., 18 v. Maria Vittoria . . . . 686
Barbero Carlo, neg. granaglie, 4 v. Bidone . 364
Barbero Carlo, direttore Opera Pia Barbero, 5 v. Urbano. Rattazzi. . . . . 489
Barbero Carlo fu Stef., direttore Asilo notturno *Umberto I*, 121 v. Ormea . . . . . 489
Barbero Costant. di Franc. 48 c. Vercelli *p* . . 70
Barbero Dom., neg. vino, 800 Tetti Varrò. . . 676
Barbero Enr. e C., rapp., 5 v. Urbano Rattazzi 223-54-56-80-95-97 98,303-07-24.
Barbero F., conduc., alb. Persico Reale . . .
Barbero Federico, avv., 21 v. Genova . . . .
Barbero Feder., mag. alim., 32 v. Saluzzo . . .
Barbero G., decoratore, 26 v. Gioberti. . . .
Barbero G. C., libraio, 29 v. Lagrange . . . .
Barbero Gemma, 4 v. Bidone . . . . . .
Barbero Gio., 408 c. Vitt. Em. II . . . . . .
Barbero Giov., tappezziere, 10 v. Stampatori
Barbero Giov., cappellaio, 4 v. Monferrato . .
Barbero Gio. fu Giac. 44 v. Tiziano . . . .
Barbero Gius. 30 v. Marocchetti . . . .
Barbero Gius., conduc., alb. Dogana Nuova. .
Barbero Gius., prof., 4 v. Passalacqua . . . .
Barbero Michele, parrucch., 2 v. Martinetto .
Barbero Paolo e prole 35 v. Mazzini. . 9,
Barbero P. Luigi, pubbl., 5 v. Urbano Rattazzi .
Barbero Vitt., fornaio, 10 p. Carlo Felice . .
Barbi Umberto, barbiere, 27 v. Baretti. . . .
Barbié Felice, dott., vice-ispett. P. S. . . . .
Barbié frat. e sor. 4 v. Artisti . .6, 42, 34,
Barbiera Margh., commest., 418 barr. di Lanzo.
Barbieri Ant., pesat. daz., barr. di Stupinigi. .
Barbieri G., sarto, 5 v. Manzoni . . . . . 229
Barbiroli-Salaroli Umb., impieg., 8 v. Garibaldi.
Barbirolli Ant., impieg., 17 v. Saluzzo . . . .
Barbotto Vitt., conduc., alb. Rosa Bianca . 330-53
Barbusca Vinc., ing. ferr., 27 c. Raffaello. . .
Barco Carlo, geom., 40 v. Ormea . . . . . .
Bardazza Edoardo, macell., 2 p. Statuto . . .
Bardelli Emilio, rapp., 26 v. Alfieri. 223-33-38,
Bardelli Felice 440 v. Saluzzo. . . 22, 57
Bardelli Felice e Comp., ottici, 18 v. Roma 298,629
Bardelli Luigi, ottico, rimp. 16 p. Carlo Felice. 298
Bardessono G. B., spurgo inod., p. S. Giovanni 284
Bardessono Michele, telegr., 9 p. S. Giovanni. .658
Bardone Annibale, impieg., 25 v. Cibrario . . 674
Bardone Rosa, maestra (Borgo Stura) . . 563-65
Barel di S. Albano conte Edoardo . . . . . 389
Barella, conduc., 119 c. Reg. Margherita . . 334
Barelli Feder., negoc. oleogr., 11 v. Roma . . 258-64
Barelli Felice 39 v. Borgo Dora . . . . 42
Barelli Franc., medico, 3 c. Valentino . . . .607
Barelli Gius., 3 c. Valentino . . . . . 529
Barello Maria, panatt., 2 v. Guarini. . . . 366
Barenghi Luigi, impieg., 40 c. S. Martino . . 326
Barera, cond., alb. del sole . . . . . 334
Baretta Donato, avv.-proc., 4 c. S. Martino 482-92,594
Baretta Gius., inserv., 33 v. Galliari . . . 422
Baretta Lor. 4 v. Calvo. . . . . 14
Baretta Maria, pizzic., 36 v. dei Fiori . . . 337
Baretti Martino, prof., 3 c. Oporto . . . . 350
Barge Cecilia ved. Torretta 64 via Madama Cristina . . . . . 35, 42
Bargero Francesco, vinaio, 16 v. S. Donato. . 348
Bargero Spirito, tratt. (barr. Milano) . . . 374
Bargetto Gio., fabbr. berretti, 20 v. Barbaroux 248-49
Bargetto Gio., trattore, 45 v. Bogino. . . . .339
Bargilli Gius., prof., 2 p. Castello . . . . 348
Bargis succ. Goggia, farmac., 45 v. Nizza. . .646
Bargis Filipp., telegraf., 46 v. Amed. Avogadro . 658
Bargis G., fotogr., 14 v. Ponte Mosca . . . . 259
Bargis Maria, telegr., 46 v. Amedeo Avogadro . 658
Bargis Vitt., farm., 121 v. Nizza . . . . . 483,646
Bargoni Aug., orolog., 22 v. Roma . . . 246-47





Bargoni Maria, insegn., 24 v. Roma. . . *pag.* 556
Barla Candida, levat., Istit. Ostet., 14 p. Cavour. 543
Barmilla Luigia in Denina 6 p. S. Carlo . 36, 54
Baro Bruno, capo tecn. fabbr. d'Armi. . 434
Baro Madd., neg. paste, 4 c. Vinzaglio . . .364
Barolio Franc. di Ant. 4 v. Soperga 64, 66
Barone Annib., impieg., 5 v. Venti Settembre 421
Baroni E., impieg postale, 46 v. Barbaroux 637
Baroni Giov. Ferd., avv., 4 v. Bogino . 585-91
Baroni Giulio, impieg., 43 v. Barbaroux . . .443
Baroni Rod., impieg., 40 v. Cernaia . . . .463
Baroto Carlo, neg pellami, 2 v. S. Domenico . 288
Barra C., e figlio, conciat., strada R. Parco. . .287
Barra Pier Luigi, impieg., 27 v. Berlola . . .442
Barra (Deposito vino della tenuta) 7 v. Orfane 346
Barra Angelo, pellicciaio, 18 v. Genova . . .289
Barrame Ambr. e figlio, tapp., 3 v. Alfieri . 252-61-93
Barrame Enr., maggiore, 23 v. Maria Vittoria . 547
Barrame Giuseppina in Comotto 17 piazza Emanuel Filiberto. . . . . 34
Barone Madd. ved. Moda e figlie 24 piazza Eman. Filiberto. . . . . 62
Barone Marianna in Bertolotti 3v. Milano . 24
Barone Ugolina in Verquera 9 v. Biella. . 44
Baroni E., rappr., 3 p. Bodoni . . . . . 280-81
Baroni Edoardo, farmac., 37 c. Siccardi . . .437
Baroni e Gilli, legnami 28 c. Vinzaglio 71,270
Baronio Annib., neg. vino, 2 v. S. Teresa . 346-48
Baronio Ant., pittore, 24 v. Bidone . . . . .603
Baronio Emilio, studio legale, 4 v. Genova . .603
Baronio Piero, avv., pubbl., 26 v. S. Secondo. 627-74
Baroschi Gius., impieg. catasto, 44 v. della Zecca 422
Barosso Caterina, tabaccaia, 17 v. della Rocca . 428
Barosso Gio., mag. alim., 452 c. Reg. Margherita. 333
Barosso Maria, 47 v. Belvedere . . . . . 534
Barosso Maria in Casassa 67 v. Nizza . . 42
Barosso Paolo, droghiere, 48 v. S. Donato . .282
Barosso Paolo, fabb. spazzole, 24 v. S. Tommaso. 287
Barosso Severino 48 v. S. Donato . . . 58
Barotti Giay Angela, sarta, 36 v. Accad. Albert. . 226
Barovero Gio., neg. paste, 14 p. Gr. Madre di Dio. 364
Barovero V., tappezz., 14 v. Cavour . . . . .251
Barovetto Gius., vettur., p. Vitt. Em. I angolo v. Vanchiglia . . . . . 329
Barra Franc. neg. gran., 5 c. Oporto. 26, 35, 364
Barra-Appiotti Maria, maestra, 43 c. Oporto . 565
Barrera Alb., depos. micca, 34 c. Vitt. Em. II . .285
Barrera Angelo, impieg., 73 v. Gioberti . . .504
Barrera Ang. avv., vice-pret., 6 v. Rossini . 444, 591
Barrera Luigi, orol., 22 p. Eman. Filiberto . . 246
Barrera Maria, vinaia, 5 c. Brescia . . . . .348
Barrera Pio avv., 4 v. S. Tomaso, 54, 585-91, 650
Barret A., fabb. ventagli, v. Cardinal Maurizio . 243
Barriera Cost. 46 v. Cavour . . . . 71, 387
Barroero Lorenzo., vetturale, v. S. Franc. da Paola ang. v. Mazzini . . . . . 328
Barsi coniugi, drogh., angolo vie Gioberti e Montevecchio . . . . . 282
Barsi Umb., impieg., 1 *bis* v. Arcivescovado. . 666
Bartalini Riccardo, neg legna, 5 v. Mazzini . . 273
Bartana Emilio, prof., 28 v. Valperga Caluso . 553
Bartorello Carlo, falegname, 40 v. Alfieri . . 272
Barucchi frat. e sor. 68 v. Saluzzo. 57, 63
Barucchi Luigi, prof., 58 v. Mazzini. . . . .401
Barucco Ang., sarta, 26 v. Gioberti . . . . .226
Basano Carlo, cartolaio, 37 v. Gioberti . . . 262
Basco Virginia in Riccardi di Lantosca 39 v. Carlo Alberto . . . . . 45, 49, 40
Basevi Israele, bidello, 3*bis* v. S. Massimo *pag.* 498
Basile-Traglio Sofia, telegr., 4 v. Artisti . . .658
Basolo Michele, trattore, 25 v. S. Tommaso . 339
Bass Vitt., ing., 78 c. Vitt. Em. II. . . . . 596
Bass e Abrate tess., 4 c. Emilia. 24, 49, 70, 233
Bassano Angela, stab. bagni, 39 v. Zecca . . .318
Bassano A., rappresent., 34 v. Mazzini . . . .322
Bassano Camillo, banco lotto, 60 v. S. Secondo . 434
Bassano Carlo, fornit. milit., 40 v. Fabro . . 249
Bassano Gius., ricamatore, 40 v. S. Domenico . 239
Bassetta Ang., avv., 28 v. S. Tommaso . . . 585
Bassi Carlo, sotto-cassiere, 4 c. S. Martino . . 666
Bassi Carlo, vinaio, 80 c. Vercelli . . . . .346
Bassi Carlotta, cartoleria, 29 v. Mazzini . . . 262
Bassi Domen., maestro, 2 p. Vitt. Em. I . . . 584
Bassi Edoardo, avv., 6 v. Burdin . 346-47-94, 620
Bassi Elisa, 60 v. Mazzini . . . . . 533
Bassi Ern., impieg. postale, 33 v. della Zecca . 656
Bassi Marina, maestra, 42 v. Assarotti . . . 473
Bassi Paolo, impieg. postale, 60 v. Mazzini . . 655
Bassi Pasquale, parrucch., 42 v. Princ. Amedeo. 345
Bassi Roberto, prof., cons. comun., 6 via Burdin . . . . 399, 480, 546, 620-31-35-43
Bassi Virginia, pittrice, 15 v. Pastrengo . . . 603
Bassignana Cam., tenente, Campo di Ciriè . . . 434
Bassignana Clotilde ved. Golzio 4 v. Michelangelo . . . . . 14, 26, 39, 42
Bassignana E., calz., 49 v. Ormea . . . . . 291
Bassignana Virginia ved. Righini e figli 36 via Baretti 8, 15, 22, 26, 35, 56, 57, 67
Bassino Tomm., corriere, 46 v. Cernaia . . . 326
Bassino Vinc., drogh., 6 v. Amedeo Avogadro. 282
Basso, parrucch., 44 v. Barolo. . . . . 345
Basso Adelaide, levatr. (Lucento) . . . 412, 648
Basso Amalia, maestra, 49 v. Mad. Cristina . . 576
Basso Carolina, merciaia, 23 v. Barolo. . . . 240
Basso Emilia, commest. (Bertoulla) . . . . 372-76
Basso Enrico, mag. alim., 52 v. S. Quintino . 355
Basso Franc., impieg., 4 v. della Zecca . . . 549
Basso Gio., sotto-ispett. forest., 12 v. Consolata 419
Basso Luigi, vinaio, 52 v. Cottolengo. . . . 348
Basso Maria, mag. alim., 65 v. Nizza. . . . . 355
Basso Paolo, scalpell., 87 strada di Francia. . 275
Bassoli Gius., direttore ferr. Monte Cappuccini . 665
Bastia G., lattoniere, 9 v. Goito . . . . . 304
Bastogi cav. Carlo, direttore soc. Dinamite, 25 c. Re Umberto . . . . . 634-91
Bastone Vital., avv. not., 45 v. Pietro Micca 585-95
Bastonero-Barberis Cat., 44 v. Botero . . . 467-88
Bâtie-de-Seyssel (*vedi* Oncieu de la). . . .
Battaglia Alberto, rappr., 8 v. Galliari . 322-64
Battaglia Antonio, vinaio, 5 v. Bellini. . . . 346
Battaglia Carlo e sor. 43 v. Buniva . . . . 43
Battaglia Giacinta in Douhet 48 v. Viotti . 71
Battaglia Gio., incis., 29 c. S. Maurizio . . . 265
Battaglia-Vicario Maria, maestra, 6 v. Berthollet . 565
Battagliero Stef. 3 v. Scuderie Reali . . . 64
Battaglini prof., 55 v. Saluzzo . . . . . 555
Battaglini Donato, ombrellaio, 43 v. Roma. . 243
Battaglini Ottavio, impieg., 4 v. Carlo Botta . 424
Battaglino Franc. 43 v. Palazzo Città . 45
Battaglio Luigia in Torretta 44 v. S. Teresa 63
Battaglio Giovanni, liquorista, 10 v. S. Teresa 343
Battagliotti Giov., conduc., alb. Fucina. . . . 330
Battagliotti S., neg., 69 v. Venti Settembre 234-40-44
Battagliotto Franc., pizzic., 5 v. Villa Regina . . 337
Battetta Spiritina ved. Bonino 27 via Carena . . . . . 45, 56

Battioli Felicita 25 v. Po . . . . *pag.* 48,68
Battistella Carlo, calzol., 4 v. Saluzzo . . . .291
Battistini Aless., 20 v. Giulio . . . . . .427
Battistini Ferd., med.-chir., 20 v. Giulio . 543, 607
Battistino Teresa fu Ant. 49 v. S. Quintino 60
Battistoni Gius., prof., 21 v. della Rocca . .551-54
Battù Prospero, not., 9 v. Corte d'Appello. .684
Battù Vincenzo, pubbl., 4 v. Corte d'Appello. 625
Batuello Bernardo e figlio, asfaltatori, 6 via Pio Quinto . . . . . .276
Battuello succ. Devalle, tintore, 8 c. Palestro .238
Bauchiero Antonio 6 v. Assarotti . . . 6
Bauchiero Fortunato, rappr., 12 v. Cavour . 248 249-90-94-99, 341-22, 530
Bauchiero G., argentiere, 4 v. della Rocca 245-49
Bauchiero Orsola in Ceva di Nuceto 14 via delle Scuole . . . . . .30, 67
Bauchiero Saverio, impieg., 7 v. Giacinto Collegno 440
Baudana-Pucci Vico Luigia, 44 v. Carlo Alberto 491
Baudi Vittoria, tratt., 48 p. Em. Filiberto . 341-48
Baudi di Selve nob. Ad. 3 v. Brofferio. 65, 389
Baudi di Selve nob. Lorenzo, 3 v. Brofferio . 389
Baudi di Selve nob. Maurizio, 9 p. Sollerino. 389
Baudi di Vesme nob. Aless., Direttore R. Pinacoteca, 23 v. della Rocca 389, 520-26-27, 637
Baudi di Vesme Bened., ing., 41 v. Cavour . . 596
Baudi di Vesme Cesare, pubbl., 27 *bis* corso Vinzaglio . . . . . 627-49
Baudi de Vesme E., capit. (72° Regg. fant.) . .635
Baudi di Vesme Remigio (Lanzo Torinese). .421
Baudino Casimira Petronilla 20 v. Villa della Regina . . . . . 74
Baudino Casimiro fu Casim. 25 v. Saluzzo 56
Baudino Franc., impieg., 26 v. delle Orfane . 671
Baudino Gio., trattore, 3 v. S. Quintino . . .344
Baudino Gio., impieg. post., 48 v. Sacchi . .657
Baudino Natalina, maestra, 96 c. Vitt. Em. II . .561
Baudino Paolo, tratt., 44 v. Assarotti . . . .340
Baudino Secondo, decor., 3 v. Valperga Caluso . 250
Baudino Stefano (eredi), caffett., 40 v. Mazzini 341
Baudo Emilio, assist., 29 v. S. Secondo . . . .470
Baudo Nic., drogh., 138 c. Reg. Margh. 282, 352-61
Baudracco Domenico, calzol., 25 v. Roma . .291
Baudrino Anselmo, salsam., 48 *bis* v. Principe Tommaso . . . . . .357
Baudrino Pietro, neg. vini, 6 v. Maria Vittoria . 346
Bauducco, droghiere, 32 v. Mad. Cristina. . .282
Bauducco, conduc., 18 v. Botero. . . . . .334
Bauducco Bartol., commest. (borg. Tetti Frè) . 372
Bauducco Carlo, paste e farine, 14 v. Vanchiglia. 364
Bauducco L., neg. farine, 23 v. Porta Palatina 364
Bauer Adolfo, agente cambio, 28 v. Roma . . .222
Bauer Maurizio (Vienna). . . . . .675
Bauquel Jeune, tintore, 17 v. Garibaldi . . .238
Bauquel L. tintore, 14 v. Roma . . 40, 238
Bausola Gio., neg. da carta, 5 p. Consolata .261
Baussano A., neg. pellami, 7 v. Botero . . .288
Baussano Carlo e C., pellami, 13 v. Barbaroux .288
Baussano Paolo 39 v. Bertola . . 40, 45, 23
Bava (*vedi* Cappa).
Bava coniugi 4 v. Melchior Gioia . . . 38
Bava frat., tessuti, 4 p. S. Carlo. .233-41-69, 308
Bava Andrea, vinaio, 32 v. Monferrato . . .348
Bava Angelo, mag. alim., 25 v. Bertola . . .353
Bava Franc., tipogr., 12 v. S. Teresa . . . .510
Bava Oreste, impieg, 28 via Garibaldi . . .404
Bay coniugi 56 v. Cottolengo . . . 22, 51
Bay Antonio, geom., 10 v. Juvara . . . . .572
Bay Emilia, levat., 35 v. Po . . . . . *pag.* 518
Bay Franc., 3 v. Accad. Albertina . . . . .502
Bay Gius., sapone e candele, 35 v. Po . . .286
Bay Luigi, guantaio, 2 v. Vasco . . . . .286
Bay Teresa, pizzic., 11 c. Vinzaglio. . . . .357
Bazetta Felice, impieg., 15 p. Statuto . . . .518
Bazzi Franc. 40 *bis* v. Princ. Tommaso . . 51
Bazzini Camillo, sost. proc. gen., 48 v. Moncalv. 554
Beano Anna, pettinatrice, 2 v. Tre Galline . 48
Beata e Perrone, fabbr. cioc., 4 v. Cottolengo . 55
Beaud Ernesto, impieg. post., 8 p. Vitt. Em. I . 555
Beccari Giuseppa ved. Zora 11 c. Valdocco 63 68
Beccaria ved., drogh., 46 v. S. Donato . . . .282
Beccaria A., fabb. corone, barr. di Milano. 255, 99
Beccaria Abele, 29 v. Porta Palatina . . . . 99
Beccaria Adel., neg. farine, 29 v. Porta Palatina 364
Beccaria Emilio, segretario, 6 v. Rossini . . 575
Beccaria Felicita ved. Melchioni, 72 c. Vitt. Emanuele II . . . . . 591
Beccaria Franc., medico, 5 c. Vinzaglio 459, 607-15
Beccaria Michele, reg. paste, 32 c. Vitt. Em. II 365 66
Beccaria R., droghiere, 28 c. Vercelli . . . .282
Beccaria Incisa di Santo Stefano conte Luigi, ten. generale, 9 *bis* v. Amedeo Avogadro 389 460
Beccaria Montù (*vedi* Martin).
Beccaris, calzol., 31 v. Mazzini. . . . . .291
Beccaro frat., calz., 61 c. Vitt. Em. II . . . .291
Beccaro G. B., Sind. Banca Comm. Ital. . .675
Beccaro Virg., droghiere, 54 v. Gioberti . .282
Becchia Gius. di Innocenzo 46 v. Ormea. . 47
Becchia del Pozzo Carlo 26 v. Garibaldi. . 28
Becchio Angelo, laterizi, 41 str. di Francia 275, 604
Becchis Gio., maestro, 79 c. Princ. Oddone . 565
Becchio, calzol., 42 c. Vercelli . . . . . .291
Becchio Gius., med.-chir., 28 v. Gioberti 452-59, 607
Becchis Osiride, 18 v. Baretti . . . . . 634-45
Becchis Paolo, avv., 3 v. Baretti . . . . . 585
Becchis e C., rappr., 48 v. Baretti . . 261-85-90 294-99, 300-01-03-06-07-22
Beccio Egidio 47 v. Bidone . . . . . 41
Becco G., lanerie, 34 v. Accad. Albertina . . 252
Becculi F., caffett., 2*bis* v. Vanchiglia . . . 342
Beccuti Gio., vinaio, 4 v. Montebello. . . . 348
Beccuti Pompeo, avv., 8 v. Orfane . . . 445, 585
Bechis eredi del cav. Luigi 6 v. Piazzi. . 47
Bechis Agnese in Chiara 52 v. dei Fiori . . 26
Bechis frat. e sorelle 2 p. Mad. Cristina 27, 54
Bechis Ant., negoz., 2 p. Mad. Cristina . . 275, 74
Bechis C., gerente soc. ital. elettricità, 56 via Venti Settembre . . . . . .529
Bechis Ernesto, medico, 24 v. Genova . . 446-47 448-65-67, 539, 607
Bechis Felice, 46 v. Maria Vittoria. . . . . .688
Bechis Guido, 40 v. Bertola . . . . . 585-91
Bechis Michele, sacerd., 5 v. Rosine . . . 448-69
Bechis Pietro, geom., 2 p. Mad. Cristina . . 599
Bechis Rosina, maestra mus., 79 c. Princ. Oddone 577
Bechis V., prof, 79 c. Princ. Oddone . . . .578
Bechis Vincenzo, ing., 4 v. Goito . . . . . 596
Bedeschi Mario, pittore, 2 v. S. Teresa. . . 605
Bedetti Ant., vinaio, 27 v. Roma . . . . . 348
Bedino Giacomo, avv., 3 v. Misericordia . . 591
Bedoni Cater. ved. Marchi e figli 9 v. Goffredo Mameli . . . . . 31
Bedoni Felice 72 v. Ormea . . 44, 25, 35, 44
Bedoni Teresa, fiorista, rimp. 4 p. S. Carlo . 253
Bedorto, calzolaio, 4 v. Carena . . . . . 291
Beer ved. Olivetti e cognati 38 v. Arsenale 6



[illegible] Attilio avv., 20 via Milano. *pag.* 11, 67 74, 485, 585, 650
[illegible] Fil. meccan., 64 v. Gioberti . 30, 309
[illegible] Ant., fornaio, 445 v. Mad. Cristina. . 366
[illegible] Gius. forn., 5 v. Viotti . . . 14, 566
[illegible] Pietro, ass st., 4*bis* v. Arcivescovado . 666
[illegible] Domenico, vett., p. S. Carlo, lato pon. 328
[illegible]oso (di) conte Arib., ing., 44 v. Pio Quinto 662
[illegible]o di Famolasco conte Zaverio-Lodovico, 47 c. Re Umberto . . . . . .389
[illegible]ghi conte Decio (Milano) . . . . . 659
[illegible] Riccardo 28 v. Bagetti . . . . 7, 42
Michele, confett., 8-10 v. Genova . . . 352
[illegible]omba frat. 142 c. Reg. Margherita. 54
[illegible]omba Carione, 7 p. S. Martino . . . . .642
[illegible]omba Luigi succ. Bellini, arredi sacri, ang. v. Venti Sett. e Cappel Verde . 223-39-47
[illegible]do Gio. neg. leguami, 17 strad. di Francia . . . . . 9, 74, 270
[illegible]ando Giuseppe, fabbro, 9 v. S. Massimo . 314
[illegible]ini Paolo, ing., 19 v. Cibrario . . . . .596
[illegible]rdi Amedeo avv., 6 v. Consolata 24, 64, 585
[illegible]di Andrea 3 v. Monte di Pietà . 40, 74
[illegible]di Anna 7 c. Princ. Oddone . . . . 54
[illegible]ardi Dom. e C., liquori, 4 v. Sagliano . .343
[illegible]ardi Franc., 45 v. Scuole . . . . . .494
[illegible]ardi Francesco, tipografo, 32 v. Garibaldi 559
[illegible]ardi Giuseppe, calzolaio, 2 v. S. Secondo. 204
[illegible]ardi Lia-Ricci, 6 v. Consolata . . . . .576
[illegible]di e Borla, tipog., 32 v. Garibaldi . 255-57, 624
[illegible]ndi sorelle 41 v. Cottolengo. . . . 22
[illegible] (*vedi* Roissard di).
[illegible]letti Agost., tappezz. carta, 39 v. Garibaldi 264
[illegible]letti frat. e sor. fu Domen. 14 v. Balbo . 7, 43
[illegible]retti Bernardo, calzol., 40 v. Stampatori . 291
Pelletti Franc., impieg. post., 3 c. Palestro . .656
Pelletti Riccardo, neg. paste, ang. v. Basilica e Conte Verde . . . . . .364
Pellezza sor., sarte, 67 v. Venti Settembre . .226
Pellezza Dom., impieg., 43 v. S. Domenico . .442
Pellezza Orazio, impieg. post., 67 v. Venti Sett. 657
Pellezza Pietro, insegn. (S. Margherita) . . . .563
Pellezza Vitt., telerie, 45, p. Castello . . . .235
Pelli frat. 40 *bis* v. S. Franc. da Paola . . 58
Pelli sorelle e Bruno Beny in Spingardi 16 v. Principe Amedeo . . . . . 50
Pelli Alberto, vice-ispettore P. S. . . . . .420
Pelli Angelo, salsam., 41 c. S. Maurizio. . . 357
Pelli Giacomo, decorat., 4 v. Bertola . . . .250
Pelli Giacomo, fabbro, 18 v. S. Domenico . .344
Pelli Ilicrate, telegr., 3 v. Thesauro . . . .638
Pelli Lorenzo, avv., 7 v. Botero . . . . . 585
Pelli Luigi, scultore, 42 c. Cairoli . . . 525-28-60 606-29-36-37-41
Pelli Luigia, tabacc., 60 via S. Chiara . . . .429
Pelli Michele avv., 6 c. Cairoli . . . . 44
Pelli Saverio dott., 34 c. Valentino 14, 526-42
Pellia, Buzzetti, Faja, Gibello, Palazzo e Meregalia 48 v. Sacchi . . . . . 56
Pellia Alberto, geometra capo-mastro, 9 v. Corte d'Appello . . . . . 47, 277, 599
Pellia Celestino (Pettinengo) . . . . . 678-79
Pellia Ernesto, drogh., 5 v. Consolata . . .282
Pellia Gius. ing., 4 v. Stampatori . 47, 413-94 532-96-99, 638-51-53
Pellia cav. Gius 9 v. Corte d'Appello . . 5, 27 51, 53, 61, 62, 63, 73, 277, 499, 572, 651
Bellia Pier Vinc. geom., capo-mastro, 6 via Pietro Micca . . . . . *pag.* 47, 277, 599
Bellingeri frat. e sor. 11 v. Venti Sett. . . 65
Bellingeri Gius. colonn., 408 c. Regina Margherita . . . . . 53, 433
Bellingeri Leopoldo, notaio (Poirino) . . . .596
Bellini Bartolomeo, 43 v. Gioberti . . . . .307
Bellini Emilio, 12 p. Giulio . . . . . .649
Bellini Giulio, medico, 42 v. Giulio. . . . .607
Bellini Gius., ispett. post., 7*bis* v. S. Secondo .655
Bellico ved., tratt. (Mad. del Pilone). . . . .375
Bellino Andrea, calz., rimp. 37 v. Barbaroux . 294
Bellino Carolina ved. Bajetto 7 v. Legnano 33
Bellino Gio., vinaio, 3 v. Alfieri . . . . . 348
Bellino G., tagliat. lime, 100 c. Reg. Margherita, 302
Bellino Gius., trattore (Mad. del Pilone) . . .374
Bellino Luigi, neg. vino (Pozzo Strada). . . .376
Bellino Marianna, tabacc., 41 v. Tarino . . .329
Bellis S. succ. Mola, pianoforti, 5 v. Po . . . .268
Bellis Vitt. (Ditta), neg. ferr., 29 c. Vinzaglio, 301-43
Bellisio Sebast., telegr., 44 v. Sacchi . . . .638
Bellisio-Pellegrino Gabr., maestra, 14 v. Sacchi 565
Bello Francesco, bidello, 55 v. Saluzzo . . .553
Bello (Ditta), neg. carta, rimp. n. 7 p. Emanuele Filiberto . . . . . 261
Bellom Segre, negoz. drapp., angolo via Po e p. Castello, *abit.* 44 v. Finanze . . . 225
Bellone C. neg. macch., 42 v. Giulio 20, 27, 32, 307
Bellone Felic., impieg., 38 v. S. Franc. da Paola 671
Bellone G., cappellaio, 12 v. Garibaldi . . . 248
Bellone Gio. 49 v. Pinelli. . . . . 48
Bellone Gio., capitano, 2 via Garibaldi . . .434
Bellone Sabino, fornaio, 43 e 53 v. Nizza . 353-66
Bellone Sec., velocip., 1 v. Valperga Caluso .312
Belloni Feder. fu P. 6 v. S. Massimo . . . 59
Belloni Gaetano (Milano) . . . . . .675
Bellono Carlo Alb., avv., 4 v. Siccardi . . 585-91
Bellono Edoardo avv., 14 via Corte d'Appello . . . . . 21, 62, 439, 585
Bellono Enrico, proc., 9 v. Corte d'Appello. . 594
Bellono Leop. Pio, avv., 4 p. Em. Filiberto .586
Bellora ved. Masazza e figlia 16 p. Vittorio Eman. I . . . . . 72
Bellosta Franc., medico, 4 v. Assarotti . .454, 607
Bellotti Pasquale, mag. alim., 3 c. Palestro . .355
Belluardi P., busti, gall. Subalpina . . . . .228
Bellusco Gius., merciaia, 4*bis* v. S. Donato . .240
Bellusso Carlo, 122 barriera Nizza . . . . . 496
Bellusso Pietro, drogh., 9 v. Goito . . . . .282
Belmondo frat. 22 v. Monferrato . . . 40, 55
Belmondo Carlo, impieg., 2 v. Maria Vittoria . 638
Belmondo Giulio 24 v. Accad. Albertina 3, 38
Belmondo Luigi, tabacc. (Pozzo Strada) . . .429
Belmondo Virginia 44 v. S. Dalmazzo . . 57
Belmondo-Caccia conte Alessand., 33 v. Assietta 389
Belmondo-Freyrie Elvira, inseg., 104 c. Vitt. Em. II. 576
Belmondo-Olivetti Giusª, 24 v. Accad. Albertina. 474
Belmonte frat., farm., 8 v. Duch. Jolanda. 280, 616
Belmonte Domen., sacerd., 32 v. Cottolengo . 470
Belmonte Dom., prof., 27 v. Princ. Tommaso 505-53-84
Beltrametti frat., panattieri (Tetti Frè). . . .374
Beltrami Carlo, capo deposito, v. Ponte Mosca (Stazione) . . . . . .663
Beltrami Carlo fu Ant. 16 v. Biella . . . 44
Beltrami Fed., ing., 13 v. Ponte Mosca . . .596
Beltrami Gio., medico, 49 v. Bertola. . 408-82, 607

Beltrami Giorgio, 41 v. Montevecchio . . *pag.* 654
Beltrami Lor., orefice, 39 v. Roma . . . . . 245
Beltrami Luigi, cristalli, ang. v. Venti Settembre e Bertola . . . . . 253
Beltrami Luigi, terraglie, 7 p. Statuto . . . . 253
Beltrami Maria, pizzic., 3 v. Misericordia . . 357
Beltrami P., cautchouc, 4 v. Carlo Alberto . 294
Beltrami Pietro, p rito, 48 v. Botero . . . 604-02
Beltramo coniugi 26 v. Peyron . . . . 47
Beltramo A., salsam., 48 v. Genova . . . . 357
Beltramo Agost., portinaio, 19 v. Po . . . . 540
Beltramo Angelo, 20 c. Oporto . . . . . 507
Beltramo Annibale, valigiaio, 22 v. Cernaia . 289
Beltramo C., pizzic., 32 v. S. Secondo . . . 357
Beltramo Carlo, impieg., 33 v. Bogino . . . 666
Beltramo Carlo, panatt. (barr. d'Orbassano) . 373
Beltramo Dom., med. in sete, 40 c. Valentino . 221
Beltramo Giacomo, fornaio, barr. di Nizza . 366-73
Beltramo Gio., macch. idraulico, 38 corso Vittorio Emanuele II . . . . . 296, 301
Beltramo Gio., marmista, 30 c. Vitt. Em. II. . 275
Beltramo Giorgio, i pett. ferr., 41 v. Montevecchio 660
Beltramo Giuseppe 142 c. Reg. Margherita. 54
Beltramo L., legno corvato, 4 v. Acc. delle Scienze 307
Beltramo Leopoldo fornit. milit., 26 via Amedeo Peyron . . . . . 49, 249, 322
Beltramo Luigi, panattiere, 736 Mirafiori . . 374
Beltramo Luigi e sorelle di Gius. 28 via Marocchetti. . . . . 36
Beltramo Margh., sarta, 4 v. Boucheron. . . 226
Beltramo Silvio, magg., 97 v. Venti Settembre 381
Beltramo Tomm., valigiaio, 4 v. Manzoni . 289, 677
Beltramo Tomm., cordami, 16 c. Casale. . . . 242
Beltrando Magno, fabbro, 5 c. Vitt. Eman. II 317
Beltrutti Cosimo, olii min., barr. di Casale. 287-362
Beltrutti Leone, med.-chir., 3 v. Pio Quinto. 462, 607
Beltrutti Luigi, legat., 68 c. Vitt. Em. II . . 260-62
Beluardi, biancherie, 18 via Roma . . . 228-36
Belusso Carlo, 422 p. barr. di Nizza . . . . 509
Belvisotti Giacinto, sellaio, 5 v. Venti Settembre 290
Benaglio Laura in Rostagno 123 v. Nizza. 42
Benazzi Luigi, avv. proc., 3 p. Statuto . . . 594
Bendazzi Vitaliano, impieg., 10 c. Re Umberto 512
Bender e Martiny, tessuti elastici, 5 v. Pietro Micca . 234-44-60-64-69-82-90-94-95-97-98 303-07 09-40-41-42-43-63, 617-18
Benech Maria in Destefani 35 v. Gioberti 30,33,58
Benech Paolo, impieg., 4 v. Torino. . . . .425
Benech Teresa, fornaia, 3 v. Artisti . . . . .366
Benedetti Angelo, fabbro, 30 v. Lagrange . . 314
Benedetto coniugi 33 strad. di Stupinigi . 66
Benedetto A., drogh., ang. v. S. Secondo e v. Valeggio . . . . . 282
Benedetto Angela, vetturale, p. Vitt. Eman. I ang. v. Vanchiglia. . . . . 328
Benedetto Augusto, vetturale, p. Vitt. Eman. I ang. v. Vanchiglia . . . . . 329
Benedetto Dom., spazzole, 27 v. S Franc. da Paola 287
Benedetto Ermenegildo, confett., 39 v. Po . 352
Benedetto Gio., caffett., 34 v. Borgo Dora . . 342
Benedetto Gius., impieg., 52 v. Po . . . . .401
Benedetto Maria, salsam., 5 v. Mercanti . . 357
Benedetto Pietro, trattore, 2 v. Cigna . . . 341
Benedetto Sebast., tratt., ang. vie Montevecchio e Massena e 23 v. Stampatori . . 340 46-48
Benedetto e C., mob. ferro, 3 v. Cernaia. 268-95, 302
Benedicenti Alberigo, dott., 22 v. Montebello 542,607
Benedicenti Luigi, impieg., 7 v. Venti Sett. 429
Benedicenti e Bertinaria, farm., 9 v. S. Secondo 646
Benessone Secondo, tappezz., 46 v. Botero *pag.* 254
Benevello (*vedi* Mattone di).
Benevolo Federico, avv., 27 v. Nizza . . . . .650
Beniamino, biancherie, 55 via Garibaldi . . . 236
Beniamino Carlo, perito, 9 p. Carlo Felice. . 604
Beniamino Carlo, pubblic., 41 v. Carmine. 626-27
Beniamino Vitt., prof. musica, 2 v. Perrone . 583
Benini Ettore, tenente, 7 v. Carlo Promis . . 536
Benna coniugi 40 v. Rossasco. . . . . 48
Benna Ern., maestra, 4 v. della Brocca 478, 563-65
Benna Martino, 145 c. Reg. Margherita. . . . 540
Benolfi Andrea, impieg., 45 v. Mad. Cristina . 462
Bensa Rosalia 406 v. Mad. Cristina . . . .
Bensi Pietro, impieg., 44 p. Statuto . . . . .404
Benso Carlo, avv.-proc., 40 v. Garibaldi . 586-94
Benso Gaspare, drogh., 24 v. S. Agostino . . 282
Benso Massimo, rag., 4 c. Cairoli. . . . 464-91
Benso Rosa, maestra, palazzo Carignano . . 565
Benso Teresa, telegr., 25 v. Saluzzo . . . . 638
Bentivoglio Ferdin., 40 v. Bertola . . . . 503
Benvenuti Teresa ved. Dana 42 v. Massena. 37
Benzi Carlo, impieg., 8 v. Perrone . . . . 434
Benzi Vinc., tenente cavall., 9 v. Montebello 548-49
Berard Filippo, ing. ferr., 7 c. Duca di Genova 661
Berardi sor. lle, sarte, 20 v. Juvara . . . . 226
Berardi Ang., macellaio, 12 v. Barbaroux. . . 368
Berardi Carlo, avv., 46 v. Cernaia . . . . 586
Berardi Carlo, curato a Soperga . . . 96, 447-87
Berardi Luigi, avv., 46 v. Cernaia . . . 439-64 537-83-86, 630
Berardi Maria, modista, 9 v. Andrea Doria . . 228
Berardi Marta, maestra (Soperga) . . . . . 559
Berardi Pietro, impieg. munic., 3 v. Genova . 402
Berardi, Ughetto, Costa e C., ferr., 45 v. S. Teresa. 301
Berardo Anna 10 v. Alfieri . . . . . 4
Berardo Ant., pizzic., 60 c Vitt. Eman. II . . 357
Berardo Bartol., pizzic., 41 v. Torquato Tasso e 22 v. Cernaia . . . . . 357
Berardo G., parrucch., 3 v. Alfieri . . . . .345
Berardo Gio., pizzic., 3 v. S. Massimo. . . . .357
Berardo Giovanna, pizzicagn., 4 v. S. Secondo. 357
Berardo Gius., pizzic., 48 v. Mad. Cristina. . . 357
Berardo Gius., pizzic., 38 v. Princ. Amedeo . 357
Berardo M. ved. e figli, salsam., 32 v. Po . . . 357
Berardo Matteo, pizzic., piazza Eman. Filiberto. 357
Berardo Pietro, salsam., 13 v. palazzo di Città . 357
Berardo e Levis, fumisti, 49 v. Deposito. . . . 278
Beraud frat., pellicciai, 41 v. Palazzo di Città . 289
Beraud Carlo, neg. pellami, 6 v. Bonafous. . 288
Beraud Gio., decoratore, 4-6 p. Statuto. . . 250
Beraud Michele, 41 v. Palazzo di Città . . . 633
Beraudi Sebastiano, prof., 5 c. S. Martino . . 552
Beraudo di Pralormo conte Carlo . . . . . 389
Beraudo di Pralormo nob. Felice, 6 v. Vanchiglia. 389
Berchialla Franc., calz., 30 v. S. Massimo . . 294
Berchialla Pietro, pittore, 30 v. S. Massimo . 603
Berchiera Gius., 16 v. Ponte Mosca. . . . . 509
Bercio Secondo, fondit., 32 v. S. Anselmo. 279,300
Bercolini Giac., latton., 95 v. Mad. Cristina . . 304
Bercolini Gius., latton., 9 v. Berthollet . . . 304
Beretta Alessandro, vetraio, 24 v. Orfane. . . 253
Beretta Andrea, fondit. (Barriera di Lanzo) . 300
Beretta Carlo, pubblic., 29 v. Nizza. . . . . 625
Beretta Franc., commesso pret., 10 v. Giulio . 414
Beretta L. e C., 67 v. Venti Settembre . . . 230
Bergaglio Gius., impieg. post., 70 v. Gioberti . 657
Bergagna Carlotta, mercerie, 33 v. Pr. Amedeo 240-50
Bergagna Ferdin., maglierie, p. Em. Filiberto 235





Bergalli Paolo, deleg. benef. (Mirafiori) . *pag.* 486
Bergallo Modesto, avv., 20 v. Garibaldi . . . 586
Bergamini, caffett., 427 c. Reg. Margherita . 341-43
Bergancini Lorenzo, farmac., 56 c. Casale . . 465
Berger Pietro, mag. alim., 39 v. Gioberti . . 355
Berggse Anna, tratt., 22 via Galliari. . . . . 339
Bergesio B. e C., coloniali, 49 v. Genova . . 284
Bergesio Baldass., commest., barr Vanchiglia. 372
Bergesio Bartol., med.-chir., 9 c. Vinzaglio. 607-62
Bergesio G., farmacista, 46 v. S. Secondo. . 646
Bergesio Libero, med.-chir., 9 piazza Carlo Em. II . . . . . 454-55, 524, 607-31
Bergesio Lod. geom., 59 v. dei Fiori . . 25, 599
Bergesio-Oliveri Carolina, 9 p. Carlo Eman. II 455
Bergia coniugi, liquoristi, ang. c. Vitt. Em. II e v. Lagrange . . . . . 343
Bergia Anna, pizzic., 3 v. Passalacqua . . . 357
Bergia Dom., latteria, 4 p. S. Carlo . . . . 354
Bergia Filippo, pizzic., 29 v. Carlo Alberto. . 357
Bergia Gio., salsament., 39 v. Roma . . . . 357
Bergia Gius., pizzic., ang. v Passalacqua e Boucheron . . . . . 357
Bergia Mich., salsam., 15 v. Nizza . . . . . 357
Bergöen Agenore, med.-ch., 4 c. Siccardi. 607-31-62
Bergoglio Enrico, impieg., 45 c. Peschiera . . 664
Bergoglio Gio., sac. corista alla Metropolitana. 447
Bergoglio G. B., prof., 4 c. Duca Genova . . 580-81
Bergoglio L., rappr., 43 v. Finanze. . . . . 322
Bergoglio Luigi, prof., 20 v. Saluzzo . . . . 571
Bergomi Arturo, pubbl., 8 v. Silvio Pellico 624-25-26-27
Beria Luigi, ing., 2 v. Bogino . . . . 597, 637
Beria d'Argentine conte Franc., 47 v. Carlo Alberto. . . . . 389
Beria d'Argentine nob. Luigi, 25 v. Rocca. 389,440
Beria d'Argentine Maurizio, avv., 25 v. Rocca 443
Beriachetto già Novero, parrucch., 42 v. San Tommaso. . . . . 282, 345
Berio Vitt., olio e salumi, 31 v. S. Franc. Paola . 361
Berlè Carlo, materassaio, 33 v. Bertola . . . 295
Berlenda Teresa, 24 v. Alfieri . . . 558-78, 640
Berlia Luigi, prof. dis., 49 c. S. Maurizio 534-56-61-29
Berlia L., figlio, prof. dis., 49 c. S. Maurizio 534-70, 603
Bermond Carlo, sotto-ispett. deman, 25 v. Garibaldi . . . . . 427
Bermone Gio., geometra, 4 v. Garibaldi . . . 599
Bernacchi G. e figli cappellai, 3 v. Venti Settembre . . . . . 51, 248
Bernachini Alberto, ing., 25 v. Berthollet . . 534
Bernachini Carlo, impieg., 25 v. Berthollet . . 436
Bernachini Carmela, 25 v. Berthollet . . . . 534
Bernachon A. e Comp., conserve alimentari, 7 strada di Stupinigi. . . . . 299, 354, 635
Bernard G., carta e cartoni, 22 v. Roma . 260-64
Bernard Joseph (Parigi) . . . . . 691
Bernard-Barret Alf. 15 v. Card. Maurizio. 45, 66
Bernardelli Enr., cap. d'artigl., Fabbr. d'Armi 434
Bernardi Carlo, prof., 22 c. Princ. d'Acaja . 557 575-77, 624-27-30
Bernardi Elisabetta, ricam., 30 c. Vitt. Em. II 239
Bernardi Itala, levatrice, 23 c. Vinzaglio . . 618
Bernardi Lorenza-Vitt. in Dellavalle 37 v. Borgo Dora . . . . . 42, 22
Bernardi Luigi, ing., prof., 45 v. Po. . . . . 552
Bernardi Luigi, avv.-proc., 34 v. Barbaroux, 586-91, 625
Bernardi Marcello, neg. colori, 40 v. Mazzini *pag.* 287
Bernardi Margh. ved. e figlia 3 v. Fabro 25
Bernardi Paolo, trattore, 30 c. Vittorio Em. II . 344
Bernardi P. Maur., impieg., 20 v. S. Chiara . 402
Bernardi-Doyen Eva, pittrice, 22 v. Pr. d'Acaja. 603
Bernardo Giov., neg. legna, 7 v. Piana . . . 273
Bernasconi A., cappellaio, 47 v. Lagrange. . 248
Bernasconi Adele, maestra, 36 v. Accad. Albert. 565
Bernasconi Enrico, cesellatore, 3 v. Bertola . 264
Bernasconi Gio., ing., 42 v. Accad. Albertina 662
Berna coni Marco fu Ferd. impres., 74 corso S. Maurizio . . . . . 37, 72, 277
Bernero Gabr., drogh., 4 v. S. Franc. Paola 282, 346
Bernezzo (*vedi* Asinari di).
Berni Giuseppe (Milano) . . . . . 692
Bernocco Gio. Batt., farmac., angolo v. Mazzini e v. Lagrange . . . . . 484, 500-30, 616-24
Bernoulli Em. e Cabibi, amianto, 45 v. Ottavio Revel. . . . . 282, 307
Bernstiel (*vedi* Savio).
Beroggio e Barberis, pittori, 25 v. S. Quintino. 603
Berola Natale, materass., 38 v. Maria Vittoria . 295
Berra A. (eredi), alberg., 3 v. Pietro Micca. . 336
Berra Achille, proc., 40 v. S. Tommaso . . . 591
Berra Amalia, maestra, 40 v. S. Tommaso . . 565
Berra Angela, levatr., 440 c. Vitt. Em. II. . . 618
Berra C., pianoforti, 34 v. Princ. Tommaso. . 268
Berra Cesare architetto, 31 via Principe Tommaso . . . . . 51, 483, 597, 630
Berra E., o olog., 9 v. Po . . . . . 246-47
Berra Elisa, magazz. alim., 8 v. del Carmine. . 355
Berra Francesco, sarto, 32 v. Roma. . . . . 229
Berra Gaetana, commest. (Mad. del Pilone) . 372
Berra G. B., fotogr., 18 v. Cernaia e 6 c. Siccardi. 259
Berra Giuseppe, pizzicagn., 19 via Nizza . . 357
Berra Gius., ragion., 9 v. Napione. . . . . 415
Berra Mich., neg. cordami, 39 c. Vitt. Em. II . . 242
Berra Pietro, pianta cilindro, 34 v. Artisti . . 269
Berretta Alfonso, impieg., 32 v. Monte Pietà. 670
Berretta Luigi, impieg., 45 v. Garibaldi . . . 403
Berri Antonio, avv., 40 v. Arsenale . . . . . 586
Berri Gelmina Luigia, 77 c. Princ. Oddone . 482
Berrini Erm. 45 c. Vinzaglio . . 65, 66, 74, 72
Berrini Mosè, ispett. ferr., 38 c. Re Umberto . 660
Berrino frat. di Gius. 99 v. Nizza . . . 42
Berrino B., fornaio, 5 v. Ponte Mosca. . 364-66
Berrino Dom., giardiniere Orto Botanico . . 542
Berrino Giov., falegn., 25 v. dei Mille. . . . 272
Berrino Giov., tratt. (Mad. del Pilone). . . . 375
Berrino Gius., impieg., 4 v. Zecca. . . . . 549
Berrino Gius., fornaio (Mad. del Pilone) . . . 374
Berrino Gius., neg. pellami, 14 v. Bellezia . . 288
Berro Luigi, 5 v. Duch. Jolanda . . . . . 543
Berrone Ant., canon., 3 v. S. Maria 446-53, 638-39-53
Berrone Ant., sellaio, 4 v. Giulio . . . . . 290
Berroni Carlo Fel., vice-segr., 6 v. Goito. . . . 383
Berroni Gius., avv., 2 p. Lagrange. . . . 471-84
Berruti Alessandro, calz., 5 v. Moncalieri . . 294
Berruti Franc., avv., 56 v. Venti Settembre . . 586
Berruti Giacinto, consigl comunale, 70 corso Vitt. Em. II . . 399, 430, 523-44, 631-33-36
Berruti Gius., medico-chirurgo 13 piazza Vittorio Emanuele I . 37, 454-55, 539, 607-34
Berruti Teresa, levatr., 209 barr. Nizza . . . 618
Berruti-Ferbri Ter., levat., 209 strad. di Nizza 442
Berruto, conduc., 17 v. S. Teresa. . . . . 331
Berruto sorelle, sarte, 20 v. Pietro Micca . . . 226
Berruto Anna, vinaia, 42 str. Circonvallaz. . . 348

Berruto Bartol., impieg., 7 v. Goito . . *pag.* 433
Berruto Dom., 74 c. Vitt. Eman. II . . . . 642
Berruto Michele, fornaio, 1 c. Vitt. Em. oltre Po . 66
Berruto Vinc., vinaio, 12 v. Manzoni . . . 346-48
Berry A., ottico, 4 v. Roma . . . . . 298, 630
Berry Franc., sarta, 5 v. Corte d'Appello . . 226-28
Berry-Perolini, sarta, 5 v. Corte d'Appello . 226-28
Bersani sorelle, sarte, 9 p. Statuto . . . . . 226
Bersani G., guantaio, 43 v. Lagrange . . . . 289
Bersani e Marucchi, orefici, 9 p. Statuto. . 245-46
Bersanino Ang., avv., 3 v. Assarotti . . . . 586
Bersanino Giorgio 423 corso Regina Margherita 30, 53, 413, 65, 79, 82, 97, 559, 650
Bersanino Gius. di Leone, 26 v. Alfieri 498, 632 636 37-39-40
Bersanino Gius. fu Mich. 44 v. Ospedale 53 492, 528, 637-66
Bersanino Leone 26 v. Alfieri . . . 4, 29, 65
Bersanino e Corti, neg. seterie, angolo piazza Carignano e v. Accad. delle Scienze 223, 470
Bersano, parrucch., 22 v. Lagrange. . . . . 345
Bersano A., maestro mus., 17 v. S. Agostino 447, 638
Bersano Carlo, trattore, 49 v. Princ. Amedeo 338-48
Bersano Franc., impieg., 32 v. Lagrange . . . 655
Bersano Gio. Batt., prof., 20 v. Ormea . . . . 554
Bersano I., confett., 44 v. Berthollet . . . . 552
Bersano Maria, neg. vino, 43 v. Genova . 346-48
Bersano P. A., organ., 17 v. S. Agostino. . 582, 630
Bersano Virgilio, prof., 34 v. Arsenale . . . 574
Berscia F., parrucch., 48 v. Venti Settembre. . 345
Bersezio Carlo, avv., 54 v. dei Fiori . 577-86, 627-38
Bersezio Gio. Batt., libraio, 5 v. Ponte Mosca. . 262
Bersezio Vitt. avv., pubbl., 54 v. dei Fiori. 26 577, 627-29-30-73
Bersezio-Chiapussi Laura, 54 via dei Fiori 474, 577
Bert Adele, insegn. mand., 58 v. Mad. Cristina 583
Bert Ernesto impieg., 36 v. Mazzini . . . . 658
Bert, F. e C., fabbr. profum., 58 v. Mad. Cristina 282-86
Bert Michele, sovrintend. scol. (Pilonetto) . 487, 558
Bert Rosa, vinaia, 22 v. Bidone . . . . . 348
Berta A., sac., 45 v. Stampatori, 94, 446-48-67, 637 -38-53
Berta Albino, medico, 5 c. Vinzaglio . . . . 607
Berta Antonio, fabbro, 24 v. Botero, . . . . 344
Berta C., modista, 2 v. Roma . . . . . 228
Berta Carlo, 24 v. Garibaldi . . . . . 690
Berta E. A., cav. avv. pubbl., 28-30 c. Oporto . 622 626-27-29-63
Berta Eugenio, medico, 45 v. Stampatori . 497, 607
Berta Giulio, impieg., 45 v. Stampatori . . . 467
Berta Gius., sostit. segret., 2 v. Monte di Pietà 440
Berta Pietro fu Pietro 5 v. Viotti . . 55, 71
Berta Vitt., perito, 34 v. Bogino . . . . 604-33
Berta e Defabianis, orefici, 29 v. S. Secondo. 245, 470
Berta e Tinivella, pavim. legno, 27 c. S. Mauzizio 270
Bertacchi Daniele, t.-colon. veter., 9 str. Francia, 620
Bertagna padre e figli 42 c. Princ. Oddone. 51
Bertagna Alfonso e C., neg. telerie, angolo vie Genova e Pietro Micca . . . . 235, 633-50
Bertagna Franc., avv., segret. R. Ricovero di Mendicità, 34 v. Po. . . . . 465
Bertagna G. B., vesc., 83 v. Venti Settembre. 448-49
Bertagna Stefano, notaio (Gassino) . . . 595-96
Bertagnolio Agost., impieg., 44 c. Princ. Oddone. 425
Bertalmia Maria, 50 v. Nizza . . . . . 533
Bertalot Giacomo, fabbr. corone mortuarie, 40 v Catania. . . . . 255
Bertana Ernesto., impieg. 9 v. Nizza . . . . 664
Bertarelli Ernesto, 4 v. Gaud. Ferrari. . 542, 649
Bertarelli Edoardo, ten. colonnello artiglieria, 44 v. Maria Vittoria . . . . . *pag.*
Bertarelli Paolo, avv., 7 v. Assarotti . 447, 586
Bertarelli Pietro, 2 v. Gaud. Ferrari. . . . .
Bertarelli Tommaso (Milano) . . . . . 659
Bertasso frat. 5 v. Villa della Regina . 66
Bertasso Luigi, impieg., 3 v. Vitt. Amedeo II
Bertasso Luigi, tesor., 13 v. Vitt. Amedeo II
Bertasso Gio. 20 v. Legnano . . . . 54
Bertazzi coniugi 100 v. dei Fiori . . .
Bertea, neg. pellami, 2 v. S. Donato . . . .
Bertea coniugi 8 v. Buniva . . . . . .
Bertea frat., caffett., 30 v. Garibaldi. . . . .
Bertea Cesare, archit., 43 v. Arsenale . . . .
Bertea Ern., pitt., 43 v. Arsenale. 518-2, 28, 603-5
Berteca Gius., calzol., Galleria Geisser . . .
Berteia Caterina, neg. legna, 8 v. Buniva . . .
Bertelà Pietro 5 v. Cagliari . . . . .
Bertelli Maria e Tomm. 2 v. Perrone 20.
Bertello B., negoz. mobili, 50 v. Cernaia . 266 67
Bertello Lucia, latteria, 2 v. Arcivescovado .
Bertero frat., litografi, 8 v. Piana. . . . . .
Bertero Alberto, impieg. 20 v. Barolo . . . . 671
Bertero Ant., macell., 22 v. Baretti . . . . .
Bertero E., valigiaio, 5 v. Belvedere . . . . 280
Bertero G., falegname, 42 v. Mazzini . . . . 272
Bertero Gio., decor., 2 v. Torino . . . . . 260
Bertero Terenzio, vinaio, 2 v. Parini. . . . . 348
Bertero Teresa ved Abello 48 v. Viotti. . . 71
Bertero-Lombardi Clara, levat., *bis* v. Arcivescovado . . . . . 538
Bertero-Ruà coniugi, merletti, 48 v. Roma. 224-25
Bertet Alfonso e William frat. fu Giulio gioiell., 5 v. Garibaldi . . . . . 72, 245
Bertet William, gioiell., 5 v. Garibaldi . . . 645
Bertetti fratelli, drogh., 4 v. Ponte Mosca . . 282
Bertetti A., droghiere, 48 v. S. Giulia . . . 282
Bertetti Ann. in Chiesa 17 v. Conte Verde. 21, 59
Bertetti Gius., droghiere, 44 v. S. Massimo . 282
Bertetti Michele, avv., 14 v. Bellezia. 386, 445-46-48 449, 574-86, 642-64-69
Bertetti-Engelfred Teresa, 8 v. Venti Settembre 558
Berteu Ag. sac., 35 v. S. Donato. 58, 95, 447-59
Berthemet Charles (Parigi) . . . . . 694
Berthemet Eduard (Parigi) . . . . . 694
Bertieri Pietro, fotografo, 25 v. Po . . . . . 259
Bertiglia Cand., vice-cancell., 4 v. Priocca . . 711
Bertinaria, farm., 4 v. Saluzzo . . . . . 646
Bertinaria Bern. capo-mastro, 10 v. Zecca. 24, 277
Bertinaria Felice, farm. Osped. Umberto I . 452
Bertinatti Giacomo, 2*bis* v. S. Giobbe. . . . 514
Bertinatti Luigia, salsament., 9 v. S. Teresa . 357
Bertinatti Pietro, agente imposte, 4 c. Cairoli . 427
Bertinetti coniugi e figlio salsam., 24 via Bidone . . . . . 68, 357
Bertinetti, fornaio, 92 c. Vitt. Em. II . . . . 366
Bertinetti Ant., gioielliere, 7 v. Po . . . . . 245
Bertinetti Ant., magg. veter., 29 v. Roma . . 635
Bertinetti Carlo, tornit. in metalli, 5 v. Mercanti. 265
Bertinetti Emilio, neg. ferram., 2 v. S. Teresa . 301
Bertinetti Federico 47 v. Silvio Pellico . 65
Bertinetti Giovanni fu Luigi 96 v. Nizza. 42
Bertinetti Gius. 4 v. Romani . . . . . 55
Bertinetti Lorenzo, fabb. inchiostri, 209 barriera Nizza . . . . . 252-85-87
Bertinetti Lucia 20 v. Princ. Tommaso . 54
Bertinetti Pietro, caff., 2 v. del Carmine . . . 342
Bertinetti e C., gaz acetilene, 40 v. Rosine. . . 279





Bertini ved., mercerie, 45*bis* v. Bogino . *pag.* 244
Bertini Angela 46 v. Stampatori . . . . 66
Bertini Bartol., falegn., 7 v. Urbano Rattazzi . 272
Bertini Clotilde, sarta, 4 v. Barbaroux . . . 226
Bertini Emilia e Luigia 20 c. Duca di Genova. 24
Bertini Gio. Batt. senatore, 49 v. Maria Vittoria . . . . 41, 36, 386, 453-54, 673
Bertini Gius., proc., 17 v. Bellezia . . . . 594
Bertini Gius., 37 v. Accad. Albertina . . 499, 685
Bertini Luigi, trattore (barr. di Lanzo) . . . 377
Bertini Ottavio, proc., 2 v. S. Teresa . . . 594
Bertino Ang., trattore, 5 v. Cottolengo . . . 337
Bertinotti sorelle, modiste, 37 v. Garibaldi. . 228
Bertinotti Ferd., orefice, 7 p. Vitt. Eman. I . 245-46
Berto coniugi, biancherie, 40 v. Roma . . . 236
Berto Michele, ten. colonn. veter., 26 via Pio Quinto . . . . . 525, 620
Berto. Gazzano e Marocco 47 v. Cuneo . 22
Bertoglio Ant., neg. vino (Soncrga) . . . 375-76
Bertoglio Car. ved. Rizzetti 2 v. della Caccia. 14
Bertoglio Felice, ing., 2 v. Perrone . . . . 597
Bertoglio G. B., droghiere, 12 p. Statuto . . 282
Bertoglio G. B., orolog., 4 v. Barbaroux . 246
Bertoglio Gius., macch., 27 v. Acc. Albertina. 296, 513
Bertoglio-Fontana Luigia, insegnante, 4 via S. Donato . . . . . 505-65
Bertola frat. 4 v. Monferrato . . . . . 40
Bertola frat. e sor. fu Felice 24 v. S. Quintino 60
Bertola Carlo, neg. vino, 42 c. Princ. Oddone. 346
Bertola Clemente ing., 26 v. Alfieri . 42, 597
Bertola D., tintore, 15 c. Siccardi . . . . . 238
Bertola Enrico, impieg., 2 v. S. Agostino . . . 401
Bertola Franc., avv. procur., 24 v. Garibaldi. 586-94
Bertola Franc., ing., 4 v. Artisti . . . . . 544
Bertola G., liquor., ang. c. Vitt. Em. II e via S. Francesco da Paola . . . . . 343
Bertola Gio., impieg. post., 9 v Berthollet . . 656
Bertola Giuseppina ved., fornaia, 38 via S. Massimo . . . . . 366
Bertola Gustavo, impieg., 36 v. Lagrange . . 417
Bertola Lucia Teresa in Teano e figli 142 c. Reg. Margherita . . . . . 53
Bertola Teresa, direttr. ist., 3 p. Bodoni. . 572-80
Bertola e Delù, vinai, 8 v. Giulio. . . . . 348
Bertoldi Gius., dott. aggr. (Firenze) . . . . 539
Bertoldi Maur., geom., 3 v. Princ. Tommaso . 599
Bertoldi Pietro, impieg., 40 v. Venti Settembre. 429
Bertoldo A. e C., assaggiat. sete, 26 v. Ospedale 223
Bertoldo Andrea 26 v. Ospedale 44, 632-80
Bertoldo Gio., medico, 26 v. Ospedale . . . 607-31
Bertoldo Gius., ing. (Pozzo Strada 92 7*bis*) 545, 632-61
Bertoldo Luigi, ing. ferr., 7 v. S. Donato . . 664
Bertoldo Vitt., 53 v Magenta . . . . . 534
Bertolè Sabina, levatr., 2 v. Rosine . . . . 618
Bertolè-Viale Franc., ten.-gener., 6 v. Cernaia . 646
Bertolero cav. Natale, tip., 18 v. Ospedale. 237-58, 629
Bertoli Gio., ombrellaio, 38 v. Po . . . . . 243
Bertoliatti Teresa, maestra (Regio Parco) . 563-65
Bertolina A., pizzicagn., 41 c. Emilia . . . . 355
Bertolini Alfredo, impieg. imp., 12 v. Parini. 656
Bertolini Amalia, vice-diretl. Ist. Duch. Isabella 575
Bertolini Cesare, prof. R. Università . . . 537-41
Bertolini Clementina, banco lotto, 5 v. Parini . 431
Bertolini Edvige, tabacc. (Mirafiori) . . . . . 428
Bertolini E., guantaia, 24 v. S. Teresa . . . 289
Bertolini Emilio, 162 c. Reg. Margherita . . . 652
Bertolini G., rappr., 49 v. Mad. Cristina . . . 322
Bertolini G., sub.-ag. emigr., 2 v. Sacchi. . . 325
Bertolini Stef., avv. proc., 18 v. Genova *pag.* 586-94
Bertolino frat., falegn., borgo Crocetta . . . 272
Bertolino madre e figli 10 v. Po . . . 49, 60
Bertolino Ant., mag. alim., 2 v. del Carmine . 355
Bertolino Giac., 4 v. Amerigo Vespucci . . . 495
Bertolino Gio. Fr., impieg., 39 v. Carlo Alberto 504-33
Bertolino Gius., impieg., 4 v. Bogino . . . . 436
Bertolino Gius., pianoforti, 24 v. Carlo Alberto . 268
Bertolino Luigi, fornaio, 484 barr. Nizza . . 373
Bertolino Luigi, vinaio 36 v. Mazzini . . . . 346
Bertolino Luigia, 39 v. Carlo Alberto . . . . 534
Bertolino Pietro coltellin., 7 v. S. Donato . . . 310
Bertolino Prospero, med. chir., 73 c. S. Maurizio. 607
Bertolino-Barberis Luisa, 39 v. Carlo Alberto, 563-65
Bertolino Perruccio Vitt., maestra, 50 v. Mazzini . 365
Bertolio e Ruspino, fabbri-ferrai, 69 c. San Maurizio . . . . . 344
Bertolo A., fabb. spazzole, 22 v. Princ. Tommaso. 287
Bertolo Giuseppe, teologo, 12 v Assarotti . . 473
Bertolo Giusto, impieg., 49 v. Reggio . . . . 447
Bertolone Gius., fornaio, ang. c. Princ. Oddone e v. Duchessa Jolanda . . . . . 366
Bertolone Gius., selciatore, 45 v. Villa Regina. . 276
Bertolone Pasquale, fumista, 4 v. Giob. rli . . 278
Bertolone S., parrucch., 37 v. S. Secondo . . 315
Bertolotti A. ved. Fava 3 p. Solferino. 43, 578, 640
Bertolotti Bartol. (eredi) 44 v. Carmine. 52
Bertolotti Carlo, 2 v. Montebello . . . . . 685
Bertolotti Chiaffredo 23 v. Roma . . 44, 55
Bertolotti Dante Cornelio, avv., 22 v. Alfieri 586
Bertolotti Fanny in Roux 23 v. Roma. . 55
Bertolotti mons. Gius., 3 v. Milano. 45, 71, 72
Bertolotti Gius. (eredi) 4 v. S. Chiara . 46, 39, 64
Bertolotti Gius., pizzic., 2 v. Montebello . . . 557
Bertolotti Rosa, vinaia, 45 v. S. Quintino . 348
Bertolotto Amedeo, impieg., 30*bis* v. Principe Tommaso . . . . . 436, 508
Bertolotto Ant., vinaio, 47 v. Lagrange . . . 348
Berton Ant., latteria, 92 c. Vitt. Em. II . . . 354
Berton Cesare, 10 via Groppello . . . . 449, 644
Bertonasco Giov., trattore, 4 via Rossini . . . 340
Bertoncini C., neg., 45 v. Monte Pietà . . . 273-76
Bertoncini Cesare 30 v. Beaumont . . . . 9
Bertone, conduc., albergo Croce Rossa . . . . 332
Bertone frat. fu Luigi (Chieri) . . . . . 28
Bertone fratelli, bottai, 73 c. S. Maurizio. . . 271
Bertone Alessio e moglie 21 v. di Lanzo . 33
Bertone Ant. 142 v. Circonvallazione . . 74
Bertone Camilla 40 v. Garibaldi . . . . 28
Bertone Carlo, avv., proc., 4 v. S. Domenico 586-94
Bertone Caterina, tabacc., 52 v. Po . . . . . 428
Bertone C. e G. frat., rappresent., 20 v. Venti Settembre . . . . . 322
Bertone Dom., decorat., 20 v. Cavour . . . 250-53
Bertone Dom. e C., drogh., 88 c. Vitt. Eman II 282
Bertone E. Carlo, litografo, 26 v. Cernaia . 258, 532
Bertone Eman., parrucch., 16 v. S. Secondo . 346
Bertone Eug., parrucch., 4 v. Mazzini . . . . 346
Bertone Feder., 20 v. Cavour . . . . . 522
Bertone Felicita, levatr., 45 v. Goffredo Mameli. 618
Bertone Filippo, magazz. alim., 52 v. Mazzini . 355
Bertone Francesco, geom., 39 v. Ospedale . . 424
Bertone Franc., cementi, 72 strada di Lanzo . 276
Bertone Gio., conduc., alb. Rosa Bianca . 331-35-36
Bertone Gio. Batt., v.-canc., 48 v. S. Anselmo. 443
Bertone Giovenale, avv.-proc., 4 v. S. Tommaso. 594
Bertone Gius., vettur., p. S. Carlo lato lev . . 329
Bertone Gius., tesor., 42 c. Princ. Oddone . 508

Bertone Luigi, droghiere, 5 v. S. Massimo *pag.* 282
Bertone M. Alessio, segheria, 17 v. Fucina . 273-70
Bertone Marianna, maestra, 4 v. S. Domenico . .365
Bertone Matteo, avv., 7 v. S. Domenico . 442,586
Bertone e Barbero, latton., 12 v. Alfieri . . .304
Bertoni G., maestro ginn., 12 v. Galliari . .556,602
Bertora Gius., dep. grappa, 10 v. S. Tommaso . 346
Bertorello Enrico, tratt., 5 v. S. Quintino . . .339
Bertorello Felice, impieg., 32 v. Maria Vittoria 441
Bertorello Lor., impieg. post., 24 v. Montevecchio 637
Bertot Carlo, ferramenta, 4 v. Cottolengo . . 301
Bertotti Gius., orolog., 4 v. Barolo . . . . .246
Bertotti Maurizio, vinaio, 37 v. Vanchiglia . .348
Bertotti T., maestra, 23 v. Gioberti . . 532-56-65-75
Bertotti-Bodro Ann., maestra pianof., 7 v. Santa Teresa . . . . . .582-83
Bertotto frat. fu Evasio 9 p. S. Giulia . 62
Bertotto A., vinaio, 9 p. S. Giulia . . . . .348
Bertotto Paolo, 12 v. Lungo Dora . . . . .544
Bertozzi Flaviano, calzol., 5 v. Garibaldi . . .201
Bertozzo Gius., orologiaio, 3 v. Lagrange . .246
Bertramino Marco, fornaio, 44 v. Botero. . .366
Bertramo M., neg. bianch., 6 v. Berthollet .236-40
Bertrand A., verniciatore, 37 v. S. Giulia . .250
Bertrand Franc., prof., 44 v. S. Dalmazzo .370-97
Bertuetti Ant., magg. veter., 449 c. Vitt. Em. II 432
Bertuzzi Gius., impieg., 55 v. Gioberti . . .504
Beruti Alfr., impiegato, 4 v. Conte Verde . . 440-44
Berutti Bartol., merc.-sarto, 12 c. Casale . 230-40
Berutti Eug., stiratr., 3 v. Princ. Tommaso. .237
Berutti Franc. 26 v. S. Donato. . . . . 58
Berutti Gio., caffett., 45 c. S. Maurizio . . .343
Berutti G. B., libraio, 48 v. Garibaldi . . 256-62
Berutti-Terna vasio Ester, maestra, barriera di Casale . . . . . .563-65
Berutto coniugi 7 v. Cuneo . . . . 22, 70
Berutto frat. e sor. fu Luigi 184 v. Circonvallazione . . . . . 74
Berutto Franc. 29 v. Carena . . . . . 45
Berzetti march. Adriano, 58 v. Mazzini . .389,528
Berzia, cappellaio, ang. v. Bellezia e Tre Gabbane. 248
Berzia Pietro mecc., 8 v. Farino . . 67,296,345 480,684-92
Berzolari Luigi, prof., 17 v. Montebello . . .340
Besio Enrico, dott., 49 v. Juvara . . . .437,543
Besozzi Alessandro (Milano) . . . . . 675
Besozzi frat. e sor. fu Fevd. 24 v. Cernaia 19,54
Besozzi Agost., capo-mastro, 24 v. Cernaia 277,372,654
Besozzi Aless. (Milano). . . . . .659
Besozzi Angelo, capo-mastro, 19 c. Vinzaglio .277
Besozzi Ern., med.-ch., 97 v. Venti Sett. 382,485,607
Besozzi Franc., capo mastro, 24 v Cernaia .277
Besozzi Giuseppe 24 via della Cernaia 6, 49, 43, 60, 71, 72, 277
Besozzi Gius. ing., 3 p. Venezia. 66,69,477,597
Besozzi Gius., ten. gener., 5 v. S. Franc. da Paola 432
Besozzi Giuseppe, 8 v. Cavour . . . . . 676
Besozzi Luigi, capo-mastro, 9 v. Assarotti. 277, 477
Bessi, cappellaio, 2 v. Accad. delle Scienze. . .248
Bessi Ern., medico, 17 v. Silvio Pellico . . .607
Bessi Luigi, vice-ispett. P. S. . . . . 420
Bessio M. ved. Motta, terraglie, 100 c. Vitt. Em. II. 253
Besso Angela, mag. alim., 23 c. Princ. Oddone . 355
Besso Ed., medico, 60 v. S. Chiara 410-59-86-94,607
Besso Gius., veter., 57 v. Nizza . . . . . 620
Besso Marco (Venezia) . . . . . 675
Besso Vinc., prof. di disegno, 23 v. Nizza. . .605
Bessolo Aless., banco lotto, 2 v. Tre Galline .434
Besson Filippo 45 str. Francia. *pag.* 26, 634-80
Besson Prud. e figlio, agron., 43 str. di Francia . 224
Besson e Mosso, neg., 6 v. Garibaldi . . 223-24-25
Bessone, conduc., albergo Fucina. . . . . .
Bessone Ant., 8 v. Melchior Gioia . . . . . .677
Bessone Enrico, impieg., 4 v. Rosine . .437, .509
Bessone Felice, neg. vino (barr. di Francia) . .375
Bessone Giacomo, 43 v. Artisti . . . . . 606
Bessone Gio., sac., 77 v. Venti Settembre . . .447
Bessone Gius., rag. artigl., 16 v. Rivara . . .433
Bessone Luigi, insegn., 34 v. S. Quintino . 332-33
Bessone Mario, medico, 5 v. Deposito . 410-52,607
Bessone Nicola, conduc., alb. Fucina . . . .335
Bessone-Fodoira Roberto, prof., 40 Maria Vitt. 577
Bessoni Teresa, negoz., 67 v. Venti Settemb. 281-86
Bestagno (*vedi* Gabutti di).
Bestente coniugi mag. alim., 6 v. Giacomo Leopardi . . . . . .21, 355-64
Bestente coniugi, sellai, 32 v. Maria Vittoria . 290
Bestente madre e figli 33 v. Mad. Cristina. 24,53
Bestente Tom., med.-chir., 4 p. Em. Filiberto 406,607
Bestente Vitt., dirett. farm. Osped. Mauriz. . .646
Bestente e Segre, farm., 4 v. Sacchi . . . .646
Bestonso Ant., 33 c. Principi d'Acaja . . . .509
Bestonso Carlo tratt., 2 v. Garibaldi . . . 74
Besusso Carlo e Marcello, negoz. alimentari, 43 v. S. Francesco da Paola . . . . .355
Besuzzo Margh., tabaccaia, 46 v. Mazzini . .428
Bet Giovanni, coltell., 10 v. Po . . . . . 340
Betassa Gius., sete torte, 8 v. Barbaroux . . .223
Betrone Gio., fabb. mobili, 37 v. Mazzini . .266
Betrone G., liquorista, 37 v. Mazzini . . . .344
Betrone Luigi, avv., Castello Valentino. . . .544
Betta germani di Gio. 48 v. Giulio . . 30
Betta Am. ved. Guala e figlio 6 v. Ospedale. 44
Betta Corrado, scultore, 335*bis* v. Vanchiglia . 606
Betta e Gervetti, neg. ferram., 5 v. Basilica. . .304
Bettas G., neg. gran., 7 v. Berthollet. . . . .364
Bettasso Gio., 3 c. Reg. Margherita . . . . 687
Bettazzi Enr., prof., 6 v. Vanchiglia. . 550 56-70
Bettazzi Rod., prof., 4 c. S. Martino 343-49-54-70,640
Betti Colomba, stiratr., 48 p. Statuto . . . .237
Bettini Vitt., impieg., 60 v. Gioberti . . . .504
Bettmann frat., chir.-dentisti, 28 v. Carlo Alb. 645
Bettoia E., verniciat., 34 v. Mad. Cristina 250-68
Bettoia Fernando, impieg. dazio, barr. Milano. 405
Bettonagli G., farm., 4 v. Piazzi . . . . . 646
Bettrone Lorenzo, sarto, 28 Maria Vittoria. 229, 370
Betzler-Merz Carlo avv., 17 v. S. Dalmazzo. *abitaz.* 49 v. Ormea . . . . . 44,586-91
Bevilacqua frat. magl., 2 c. Palermo 45,233-40
Bevilacqua Carlo, orefice-gioiell., 6 v. Po . 245 65
Bevilacqua Edoardo, orefice, 6 via Po . . 503,634
Bevilacqua Ern., impieg., 12 v. Mad. Cristina 499,670
Bevilacqua Gio. Batt. 2 c. Palermo 48, 633
Bevilacqua Mario, impieg., 6 v. Po . . . . .670
Bevilacqua-Odetti Camilla, maestra, 12 via Madama Cristina . . . . . .365
Bevione Carlo, droghiere, 70 c. Vitt. Em. II . 282-86
Bevione Luigi, salsam., 42 v. Princ. Amedeo . .357
Beylis Gio., impieg. post., 48 v. Pallamaglio . 636
Bezzo frat., neg., 16 v. S. Ottavio . . . . . 223
Bezzo Gius. e C. alberg., 21 v. Nizza 22 337-40
Biaghetti Pietro, latton., 43 v. S. Donato . .304
Biagi E., dott., 48 v. Vitt. Amedeo II . . . .624
Biagini Alb., medico, 37 v. S. Franc. Paola 459-67,607
Biamino Gius., cancelliere, 8 v. Rosine . 444-86





Biamonti Aless., imp. post., 41 v. Garibaldi *pag.* 636
Biancardi Andrea, falegname, 25 v. Cuneo . .272
Biancardi Pietro, tenente, 2 v. Po . . . . .645
Biancheri Gius., deputato (Roma) . . . 382-84-85
Bianchetta D., legnami, 4 v. Chivasso . . . .270
Bianchetta Gius. e Ang. in Fiorito 24 strada R. Parco . . . . . 39,46,48
Bianchetta Tomm., teol., 49 v. Po . . . 93,447
Bianchetti Carlo avvoc., 15 c. Siccardi 39, 462, 586, 639
Bianchetti Carlo Gaet., impieg., 49 v. Garibaldi 635
Bianchi, calzolaio, 55 v. Gioberti . . . . 291
Bianchi sor. 6 v. Giacomo Leopardi . . 29
Bianchi A., tintoria, 12 v. S. Secondo . . . .238
Bianchi A. e C., tessuti, 29 c. Oporto . . . . .233
Bianchi Achille, ragion., 34 v. dei Fiori . . . .662
Bianchi Alessandro ragion., 34 v. Barbaroux . . . . . 24, 57, 600-01-76-92
Bianchi Ang., materass., 36 v. S. Massimo . .295
Bianchi Ang. 34 v. dei Fiori . . . . . 26
Bianchi Angelo, impieg., 52 v. S. Chiara . .436
Bianchi Annetta, tintoria, 9 c. Duca di Genova . 238
Bianchi Ant. 21 v. Assietta 6, 24, 629-88-94
Bianchi Carlo e C., banch., 19 v. Carlo Alberto 221
Bianchi Celest., fornit. mil., 74 c. S. Maurizio 249
Bianchi Dario, vinaio, 66 c. Vitt. Em. II . . .346
Bianchi E., chincagl., gall. Nazionale . . 243-44
Bianchi Ercole, bronzista, 26 v. Princ. Amedeo . 300
Bianchi G. fratelli, ombrellai, 21 v. Roma . . 243
Bianchi G. A. e C., 76 c. Vitt. Em. II. . 280,322 63,603
Bianchi Giac., magazz. olio, 35 v. Vanchiglia . .361
Bianchi Gio Batt., impieg., 56 v. dei Mille. . 426
Bianchi Gius., impres. (Mad. di Campagna) 371,495
Bianchi Gius. 74 c. S. Maurizio 60, 474-75-82
Bianchi Luigi, medico, 56 v. dei Mille. . . .607
Bianchi Mario, 42 v. Porta Palatina . . . . 503
Bianchi Michelangelo, 4 v. Corte d'Appello .646
Bianchi Napol., cappellaio, 26 p. Castello 248, 633-44 646-47
Bianchi Santino scult., 43 v. S. Giulia . 62,606
Bianchi Silvano, calz., 13 v. Nizza . . . .288-91
Bianchini Ferd., impieg., 8 v. Giov. Somis . .434
Bianchini Marco, neg. cioccolato, 20 v. Po. . .353
Bianchino, parrucch., 2 v. Conte Verde. . . .346
Bianco, farmacista, 201 strad. di Nizza . 372, 646
Bianco sor. e frat. 20 v. Biella . . . . . 44
Bianco A. e C^a, prod. chim., 24 *bis* c. Siccardi . 280
Bianco Alfredo, tenente, Campo di Cirie . .434
Bianco Antonio, fabbro, 37 v. Ospedale . . .344
Bianco Bartol., trattore (Cavoretto) . . . . .375
Bianco Bened., commesso Corte d'Appello . .440
Bianco Candida in Ferrero 2 v. Gioanetti . 29
Bianco Carlo, trattore (Lucento) . . . . . 375
Bianco Caterina, bustaia, 44 v. S. Agostino . .228
Bianco Domizio, spedizioniere, 28 v. Genova . 325
Bianco Emilia, macell., 43 v. Nizza . . . . .368
Bianco Ernesta, sarta, 26 v. Po . . . . . 226
Bianco barone Enrico . . . . . 389
Bianco Fedele, parrucch., 37 c. Vitt. Em. II. . .348
Bianco Franc., fiorista, 44 v. Ospedale . . .254
Bianco G., ottico, 25 p. Castello . . . . . 298
Bianco G., parrucch., 16 v. Venti Settembre. 346
Bianco Giac., modista, rimp. al 46 p. Castello . 228
Bianco Giac. fu Pietro 27 v. Moncalieri. 39, 72
Bianco Gio. 44 v. Carena . . . 15, 64, 465
Bianco Gio. Ant. (barr. di Milano) . . . . .506
Bianco Gio., notaio (Leyni) . . . . . 596
Bianco Gio., sellaio, 6 v. Ponte Mosca . . .290
Bianco Gio., tipogr., 18 v. Maria Vittoria . . .514
Bianco Giovanna, pizzicagn., 4 v. Orbassano *p.* 355
Bianco Giov., calzol., 6 v. Berthollet . . . .291
Bianco Gius., cambista, 40 v. Pietro Micca 224-22
Bianco Gius., pastice., 42 v. Berthollet . 353-66
Bianco Giuseppa, conmest. 66 barr. di Milano. 374-74
Bianco Gius. fu Tommaso 34 v. Beaumont . . 9
Bianco Gius., meccanico, 3 v. S. Massimo . .309
Bianco Lor. fabbro, 17 v. Legnano . 33, 47, 344
Bianco Lucia, 42 c. Siccardi . . . . . 343
Bianco Luigi, tappezz. in carta, ang. v. S. Teresa e Venti Settembre . . . . . 261-95
Bianco Luigi P., cordami, 12 v. S. Tommaso . 242
Bianco M., latteria, 4 v. Milano . . . . . 354
Bianco Madd., vinaia, 27 v. Napione . . . .348
Bianco Nicolò, medico, 38 v. Villa Regina 374, 607
Bianco Quirico, neg. legna, 5 c. Raffaello . 273, 346
Bianco Secondo, calzol., 34 c. Vitt. Em. II . 291
Bianco Teodoro 24 c. Siccardi . . 49, 29, 65
Bianco Teresa, fornaia, 6 v. Berthollet . . . .366
Bianco Teresa, levatr., 40 v. Bellezia . . . .648
Bianco Teresa, vinaia, 4 v. Melchior Gioia . . 348
Bianco Vinc., calzol., 47 v. Bellezia . . . . 291
Bianco Virginia, vinaia, 35 v. Roma . . . . 348
Bianco e Boita, segheria, 3 v. Bonzanigo . . .270
Bianco di S. Secondo frat. e nipoti 44 v. dei Mercanti . . . . . 38, 40
Bianco di S. Secondo bar. Domenico 45 v. S. Dalmazzo . . . . . 49,389
Bianco di S. Secondo nob. Vittorio, giudice. 45 via S. Dalmazzo . . . . . 389,444
Bianconcini conte Pietro. . . . . 380
Bianconcini contessa Teresa . . . . . 380
Biancotti frat. 20 v. S. Franc. Paola 28, 32, 64, 63
Biancotti Caterina, mediatrice, 6 v. Orti . . .648
Biancotti Edoardo, tratt. (Mad. del Pilone) .375
Biancotti Filippo, liquorista, 33 v. Nizza. . . 343
Biancotti Gio. spedizion., 21 via Bogino e 48 v. Venti Settembre . . 56, 68, 276, 325
Biancotti Marco, birraria, Gall. Umberto I. . . 345
Biancotti Pietro, negoz. metalli, 6 v. Arsenale. 299 300-04-02, 633-85-92
Biancotti-Perona Luisa, 40 c. Oporto . . . . .435
Biancotto Giac., magaz. alim., 32 v. Napione . 355
Biancotto Lodov., macell., 46 v. Lagrange . . 368
Biandrà di Reaglie nob. Carlo, 20 v. Po . . . 389
Biandrà di Reaglie contessa Deod., 24 v. Cavour. 389
Biandrà di Reaglie conte Massimo avv., 24 v. Cavour . . . . . 35, 389, 434, 649
Biandrà di Reaglie nob. Vittorio, tenente gener., 3 v. Papacino . . . . . 389, 573
Biandrate di S. Giorgio conte Luigi 46 v. Bogino . . . . . 41, 389, 433
Bianzeno Lorenzo, custode, 8 p. Carlo Em. II . 425
Bianzino G., chir.-dentista, 28 v. Po e 58 via Venti Settembre . . . . . 645
Biasetti Andrea, 5 c. Palestro . . . . . 509
Biassoni Clem., drogh., 2 v. S. Donato . . . .282
Biava Angela, modista, 16 v. S. Secondo. . . 228
*Biblioteca circolante delle signore*, 62 v. Venti Settembre . . . . . 257
Bichi bar. Maurizio . . . . . 389
Bich Luigi Napoleone (Aosta) . . . . . 683
Bienca Emilio, rappr., gall. Nazionale . . . 322
Biendermann-Mattirolo Ang., insegn., 11 via Garibaldi . . . . . 363
Biesta Gio. Pietro, impieg., 2 v. s. Donato. . .463
Biestro Luigi, impieg. post., 252 v. Nizza . . 656
Bietenholz F., banch., 11 p. Solferino 224-34, 322, 680

Bietti Amilcare, medico, 32 v. Cernaia *pag.* 457, 543
Biffi coniugi, drogh., 60 c. Vitt. Em. II . . .282
Biffi Ambr., cons. Banca (Milano) . . . 688-94
Biffi Gio. di G., rappr., 57 v. Venti Settembre. 223 224-25-55, 322
Biga Gennaro [ditta] rappr., 2 c. S. Marlino e 4 p. Statuto . . . 74,260,322,478-80,601
Bigano Bernardino, macell., 54 v. S. Chiara . 368
Bigano Rosa, macell., 47 v. Bogino . . . . .368
Bigatti Ambr., cons. ferr. del Medit. (Milano) 659-75
Bigazzi G. e C., neg. carta, 48 v. Baretti. 261,322,605
Bignelli Luigi, sac., 44 v. Orfane . 95, 449-74, 623
Biglia (Ditta), marmi, 25 v. Galliari . . . .275
Biglia Celest. di Ant. [ditta] 20 v. Massena . 24, 37
Biglia Gio. Batt. [ditta] 78 c. Vitt. Eman. II. 71, 73
Biglia e C., fabbr. colla, strad. Lanzo. . . 280-86
Bigliani Gio., prof., 26 c. S. Maurizio . . . .533
Bigliani Gius., perito 1 v. Saluzzo . . . . .601
Biglio Paolo, vinaio, 26 strada R. Parco . . .348
Biglione Gius., agenzia, 49 p. Vitt. Eman. I. . 324
Biglione di Viarigi nob. Agostino, 34 via Lagrange . . . . . 381,423 639-47
Bignami Arturo, ragioniere (Sabazzo) . . . 665
Bignami Cesare, cadet., 26 v. dei Mille . . . .435
Bignami G., pittore, 46 v. S. Franc. da Paola 603-85
Bignami L. e C., tratt. 46 v. S. Franc. da Paola. 338
Bignolo Margh., maestra, 1 v. Ariosto. . . . 565
Bigoni L., mercerie, 40 v. Cernaia . . . . .240
Bigotti Lorenzo, ten. gener., 78 via Venti Sett.. 385
Bijno Giov., decoratore, 19 v. Saluzzo . . . 250
Bijno Marco, 24 v. Baretti . . . . . .685
Biletta, conduc., 449 c. Reg. Margherita . . . 333
Billetta Gio., produtt. vini, 43 c. Oporto . . . 346
Billia Ida, maestra, 5 v. Silvio Pellico . . . 565
Billia Luigi, ten. generale, 60 c. Vitt. Em. II. . 646
Billia Michelangelo, dott., 7 c. Vinzaglio . 539-52
Billotti Alfr., dott., 42 v. dei Mille 473-89-90, 500, 607
Billotti Cat. in Audagna [ditta] 28 v. Massena . 37
Billotti Gio., decorat., 4 v. Corte d'Appello . . 250
Billotti Laurina [ditta] 28 v. Massena. . . . . 37
Billotti Leo [ditta] geometra, 16 v. S. Chiara. . 37
Billotti Paola ved. Ferraris, pittr., 4 v. Sagliano. 605
Billotti Vinc. [ditta] banch., 8 v. Alfieri. 44, 37, 221, 322
Bina Angiolina, telegr., 24 p. Vitt. Eman. I . . 658
Binelli Filippo e sorelle fu Ant. [ditta] 28 via Marocchetti . . . . . 36
Binelli Gius., magazz. alim., 63 c. S. Maurizio 355
Binelli Luigi, mag. alim., 124 c. Vitt. Em. II 355-72-76
Binelli Pietro, magazz. alim., 79 v. Nizza. . . 355
Binelli Teresa ved. Ghemme [ditta] 3 c. Vercelli . 70
Binello sorelle, panatt., ang. v. Zecca e Rossini . 366
Binello Ant.a, mediatr. balie, 35 v. Vanchiglia 648
Binello Clara, neg. vino (Cavoretto) . . . . .376
Binello Francesco, caffè ristorante, barriera di Piacenza (Pilonetto) . . . . . 375, 690
Binetti F. A., fabbro, 29 v. Ormea . . 297, 302-44
Bini Ferruccio, impieg. post., 34 v. Arsenale. . 657
Bini R. e Tommasina V., decorat., 5 v. S. Massimo 250
Binvignat E., bianch., 27 v. S. Tommaso . . 236
Biolato Giuseppina, mag. alim., 9 v. Mercanti . 355
Biolchi Ang., agenzia, 43 v. S. Franc. da Paola 324
Biolchini Filippo, parrucch., 4 p. Solferino . . 316
Bioletti Rodolfo [ditta] falegn., 28 v. Cernaia . 7, 272
Bioletto Giacomo, giardiniere, borgo Vittoria . 373
Biolley Alessio, 92 c. Vitt. Em. II . . . . . 648-87
Biolley Emilio, rappres., 6 v. Passalacqua 285, 346
Biolley Olga [ditta] 26 v. Garibaldi . . . . . 28
Biora Angelo, mag. alim., 34 v. Vanchiglia. . 355

Biraghi Carlo ed Alessandrina [ditta] 17 p. Eman. Filiberto . . . . . *pag.*
Birago Allieri conte Ettore (Borgaro Torinese) .
Birago di Vische Carlo Em. (eredi di) [ditta] 6 v. Vanchiglia . . . . . 6, 8, 69
Birelli Gius., neg. paste, 6 v. Monferrato . . .
Biressi Gio., concimi, 40 v. Genova . . . . .
Biressi-Ghio L., pitt., 44 v. Saluzzo . . . . .
Birocchetti Ernesta, biancherie, 33 v. Mazzini 2 .
Biroglio Ignazio, trattore, 45 v. Barolo . . . .
Birolo e Carola, conduc., alb. Croce Rossa .
*Birraria S. Donato*, 7 v. S. Donato. . . . . .
Bisacca Bart., corriere, caffè Dock, p. S. Martino
Biscaldi Pietro, impieg. dazio, 61 corso Firenze
Biscaretti di Ruffia-Ferrero contessa Beatrice, 8 p. Cavour . . . . . .
Biscaretti di Ruffia conte Rob. [ditta] deput., cons. com., 8 p. Cavour . 48, 20, 49, 386-89-99 . . . 470-79-80-84-96-99, 500-33-56-56-57, 628 . . . 646-47-48
Biscarra Cesare, scultore, 44 v. Vanchiglia . .
Biscarra Emma, pittrice, 41 v. Vanchiglia 665-95
Biscossa A., orefice, 9 v. S. Teresa . . . . .
Biscossi (*vedi* Annibaldi).
Bisi Oreste, impieg., 4 v. Passalacqua . . . .
Bisio Luigi [ditta] 24 v. Po . . . . . .
Bisio Gius., liquor., 29 c. Vitt. Eman. II . . . .
Bisoffi succ. Discalzo, parrucch., 6 v. S. Tommaso.
Bisoglio G. B., cesellatore, 9 v. Scuole . .
Bisoni Carlo, ing. catast., 44 v. Zecca . . .
Bisotto Vinc., legatore, 3 v. Robilant . . .
Bissattini Vittore [ditta] decor., 4 v. Garibaldi, *abit.* 2 v. Quattro Marzo 43, 32, 251-61
Bistolfi Carlo, rag., 10 p. Castello . . . . .
Bissone Francesco, 40 v. Galliari . . . . .
Bistolfi L., maglierie, 44 v. Garibaldi. . . .
Bistolfi Leon., pitt., 25 strada Francia 606-29-44-
Bistolfi Lucia, neg. paste, 10 v. Venti Sett. .
Bistolfi e Riccio, parruch. v. Rossini ang. v. Zecca
Bizzarri Decio, prof., 8 v. Baretti . . . . 550-75
Bizzozero Giulio [ditta] prof., 34 via Campana 44, 37, 386, 457-63, 504-23-36 38-42-46, 607-21-31
Blan Giulio, 48 v. Vanchiglia . . . . .
Blanc Giulio, banch., 20 v. Bogino . . . 221, 655
Blanchard Carlo, 7 v. Finanze . . . . . .
Blanchard Enrico, neg. in pipe, 3 v. Po. . . .
Blanchetti frat. [ditta] 34 v. S. Chiara . . . 7, 61
Blanchetti Enrico, avv., 46 v. S. Dalmazzo
Blanchetti Felice, ten. gener., 6 v. Thesauro
Blanchetti nobile Ippolito, 34 v. S. Chiara . .
Blanchetti nob. Lanfranco [ditta] 6 via Thesauro. . . . . 44, 67,
Blanchetti nob. Oreste, 6 v. Thesauro . . .
Blanchi A., sarta, 3 v. Po . . . . . .
Blanchi Franc., neg. musica, 3 v. Po . . . .
Blanchi Gius. [ditta] 46 v. Po . . . . . 49, 50
Blanchi Gius., maestro mus., 8 v. Roma. . 259, 622
Blanchi Luigi, ing. (Cuneo). . . . . .
Blanchi Luigi e C., pianof., 18 v. Genova. 268-69, 582
Blanchin frat. [ditta] 34 v. Roma. . . . . 47, 55
Blanchin Ant., alberg., 34 v. Roma . . . . .
Blanco G., drogh., ang. v. Goffredo Mameli e Borgo Dora. . . . . .
Blanco Gio., macellaio, 4 v. Monferrato. . . 368
Blanda Carlo, vetturale, corso Vittorio Emanuele II ang. v. Madama Cristina . . 327-30
Blanda Luigi, pizzicagnolo, 30 v. Saluzzo . . 357





[illegible]gelli N., sarta, 43 v. Po . . . . . *pag.* 226
[illegible]goni Luigia, r.cam., 46 v. S. Domenico . 239
[illegible] Santino, impieg., 29 v. Carlo Alberto . . 544
[illegible] Nicomede, prof., 38 c. Re Umberto 580, 602
[illegible]el di Briga nob. Gius., avv., 52 v. Maria Vittoria . . . . . 389, 583
[illegible]ini Carolina e Dario [ditta] 49 v. Mercanti 62
[illegible]ni Gius.e in Caviglia [ditta] 22 v. Ormea 44, 65
[illegible]i e Ponterio, negoz., 62 v. Venti Sett. 354-63
[illegible]o Ang., capo-tecnico, 49 v. Borgo Dora . 434
[illegible]o Anna, neg. alim., 41 v. Cottolengo . . 355
[illegible]o Ottavia in Canepa [ditta] 137 v. dei Fiori. 26
[illegible]o Raffaele, ing., perito (Biella) . . . . .601
[illegible]o Sec., cond., alb. Corona Grossa . . 332-33-34
[illegible] Giulio Pascia (Vienna) . . . . . .675
[illegible]oniug., liquor., 12 p. Carlo Felice . . . 344
[illegible]ugusto, prodotti chim., ang. via Galvani 8 e via le Chiuse . . . . . 280-87
[illegible] Chiaffredo, fornaio, 56 v. S. Secondo . . . 366
[illegible]lda, pittrice, 7 v. Po . . . . . 577, 603
[illegible]lda, ricamatrice, 4 v. S. Francesco da Paola 259
[illegible] Nicola, vinaio, 29 v. Ormea . . . . . 348
[illegible] Rosa ved. Bo[illegible]a, caffè, ang. v. S. Giulia e Barolo 344
[illegible] Vinc., vini, 4 v. dei Fiori . . . . . 348
[illegible] Vincenzo avv.-proc., 19 v. Garibaldi . . . 591
[illegible] Saumartino Car., lev., 25 v. Mad. Cristina 618
[illegible]oglio Luigi, impieg. Ricovero di Mendicità. 465
[illegible]olino Carola, stiratr., 13 v. Garibaldi . . . 237
[illegible]oano Elisab., neg. vino (Lingotto). . . . 376
[illegible]oano Isabella, vinaia, 209 barr. di Nizza. . 375
[illegible]oano Maurizio, materas., 8 v. Mazzini. . . 295
[illegible]oarelli nob. Emilio, 15 v. Bogino . . . . . 389
[illegible]oarelli nob. Tommaso, 45 v. Bogino . . 389, 635
[illegible]oario Candida, maestra, 59 v. Garibaldi . . 565
[illegible]oario Luigi, custode, 6 v. Bogino . . . . 425
[illegible]oario-Bertone Ang., insegn., 38 v. Gioberti . 565
[illegible]oasso, bendaggista, 26 v. Garibaldi . . . . 618
Boasso Ant. e Margh. fu Luigi [ditta] 76 c. Vitt. Em. II . . . . . 45, 23, 44, 51, 74, 73
Boasso Carolina, tabacc., 24 v. S. Teresa. . . 428
Boasso Cost. ved. Osnengo [ditta] 4 v. Calvo . . . 44
Boasso Franc., inserviente, 3 v. Montebello . . 521
Boasso Giacomo, decoratore, 3 v. Garibaldi 254, 572
Boasso Giorgio, pittore, 3 v. Garibaldi . . . 603
Boasso Natale, calzol., 23 v. S. Domenico. . . 294
Bobba Eusebio, barc., 6 v. Brocca . . . . . 213
Bobba Gio., avv., 9 c. Palestro . . . . . 672
Bobba Maria, prof.a, 49 c. Princ. Oddone . . 491
Bobba Pietro, avv., 46 v. S. Dalmazzo . 586, 664
Bobba Romualdo, prof., 9 c. Palestro 491, 536-39-41-55
Bobbio Angela, levatrice, 46 v. Silvio Pellico . 648
Bobbio Angelo, 30 v. S. Massimo. . . . . 652
Bobbio Carlo, rag., 42 c. Casale . . . . 433, 572
Bobbio Carlo, tappezz., 10*bis* v. S. Franc. Paola . 251
Bobbio Cesare, impieg., 5 v. Ponte Mosca . . . 435
Bobbio Teresa, maestra, 40 c. Re Umberto . . 565
Boca G., organi, 43 v. S. Chiara . . . . . 269
Bocca coniugi, mercerie, 28 v. S. Tommaso. . 240
Bocca, decorat., 26 v. Gioberti . . . . . 251
Bocca, falegname, 28 v. Mercanti . . . . . 272
Bocca frat., librai, 3 v. Carlo Alberto . . 255, 622
Bocca, parrucch., 48 v. Gioberti . . . . . 316
Bocca sorelle fu Franc. [ditta] 46 v. Stampatori . 66
Bocca sorelle, sarte-mod., 49 v. Mercanti . . 226-28
Bocca A., sarto, 14 v. Vanchiglia . . . . 229
Bocca Andrea [ditta] 49 v. Alfieri . . . . 33, 633
Bocca Ang., conciat., 6 strada di Lanzo . . . 287
Bocca Anna, merciaia, 47 p. Vitt. Em. I . . . 240
Bocca Ant., tratt., 12 v. Princ. Tommaso . *pag.* 337
Bocca Bern., calz., 2 p. Gran Madre di Dio . . 291
Bocca Biagio (eredi di) [ditta] vetrai, 2 v. Vanchiglia . . . . . 8, 253
Bocca Dom., macell., 9 v. Palazzo di Città . . 368
Bocca Edoardo, falegn., 48 v. Stampatori . . . 272
Bocca Eman., calzolaio, 56 v. Mazzini . . . 294
Bocca Ferdinando, avv., 19 v. Alfieri . . 586, 647
Bocca Fr., eban., 19 v. Giulio. 266-70-72, 559, 634-76
Bocca Gio., cartolaio, 2 v. del Carmine . . . 262
Bocca Giov., vinaio, 35 v. S. Quintino . . . 348
Bocca Gius. [ditta] avv., 3 v. Carlo Alberto 45, 629-38
Bocca Gius., ing. ferr., 3 v. Andrea Doria . . 660
Bocca Gius. in Lovera [ditta] 40 v. S. Domenico. 46, 57
Bocca Guglielmo, 6, strada di Lanzo . . 497, 692
Bocca Luigi, med.-chir., 6 v. Mercanti. . . . 607
Bocca Luigi, deleg. benef. (Mad. Campagna) 487-95
Bocca Maria, maestra, 12 v. Giulio . . . . 565
Bocca Mariano, vetraio, 37 v. Roma . . . . 253
Bocca Michele, mag. alim., 29 v. Moncalieri. . 355
Bocca Michele, tratt., 7 p. Madama Cristina . 339
Bocca Modesta, maestra, 81 v. Venti Settembre . 565
Bocca Valent., capitano (Casalborgone) . . . 421
Bocca e Coda, decoratori, 47 v. Mercanti . . . 254
Bocca e Pochettino, insegne, 123 c. Reg. Margh. 250
Boccacino Franc., avv., 29 v. Barbaroux . . 586
Boccaccio Enrico, 32 v. Cottolengo . . . . 638
Boccaccio Franc., pizzic., 41 v. Moncalieri . . 357
Boccaccio Pietro, cons. asilo barr. Milano . . 495
Boccalatti Luigi (barr. di Lanzo) . . . . . 496
Boccardi Carlo, maglierie, ang. p. Em. Filiberto e v. Bellezia . . . . . 235
Boccardi Giac., tratt., 425 c. Reg. Margherita 338
Boccardo coniugi, confett., 52 v. Mazzini . . . 352
Boccardo frat. e sor. [ditta] 3 v. S. Anselmo . . 39
Boccardo Ant. fu Franc. [ditta] 40 v. Canova . . 45
Boccardo Cater. Anna [ditta] 42 v. Esposizione. . 25
Boccardo Emanuele, ing. catasto, 44 v. Zecca 422 636
Boccardo Emilio, merc., 40 v. Milano . . . 241
Boccardo Giacomo, 44 v. Moncalieri. . . . .534
Boccardo Maurizio, macell., 50 strada di Lanzo 368
Boccardo Michele, neg. paste, 42 v. Mazzini. 364
Boccardo Paolo, fornaio, 41 v. Moncalieri. . . 366
Boccardo Simplicio, macellaio, 2 v. Bertola . 368
Boccardo Vinc., 44 v. Bertola. . . . . 544
Boccari Em., commesso Cassa Risparmio . . . 674
Boccassino Teresa, maestra Istit. Sordo Muti. . 473
Boccasso G. B., dott., 4 v. Princ. Tommaso 454-52 503-30, 608
Boccato B., levatrice, 39 v. Principe Amedeo. . 618
Bocchetti Giacomo, vetturale, p. S. Carlo . . 328
Bocchetti Giovanna, vetturale, p. S. Carlo . . 328
Bocchetti Gius., vetturale, p. S. Carlo . . 328-29
Bocchetto Aless., scultore, 24 v. S. Ottavio . . 606
Bocchiardi Lor., calz., 31 v. Bellezia . . . . .294
Bocchignani Vitt., sac., 9 v. Arcivescovado . . 571
Bocchino, sarto, 36 v. S. Donato. . . . . 229
Bocchino Adele in Degregorio [ditta] (Roma) . . 73
Bocchino Carlo, impieg., 3 v. Assietta . . . . 656
Bocchino-Bouglia Costanza, insegn., 48 v. Saluzzo. 563
Boccignone Evasio, vinaio, 9 v. Porta Palatina . 346
Bocciolone Angelo, calderaio, 31 v. Lagrange . 315
Bocciolone Giacomo, impieg., 7 v. Goito . . 433
Bocciolone Natale (eredi) [ditta] 24 v. Lagrange . 33
Bocconi frat., emp. merci, 19 p. Castello 225 30-34
Bocco Marianna, neg. vino (Cavoretto) . . . .376
Bocco Maurizio, falegn., 246 Pilonetto. . . . 372
Bocco Italico e C., mecc., 24 c. Vitt. Em. II. 307-42

Bodda Dom., negz. legna, 34 v. S. Anselmo . *pag.* 273
Bodda Gius., b rraria, c. Vitt. Eman., oltre Po . 345
Bodinoli Angiolina, maestra-piano, 21 v. Roma. 582
Bodo Luigi, dott. ostetr., 43 v. Roma . . 459,608-16
Bodoira frat. e sor. 18 v. Mad. Cristina. 35
Bodoira Gio., negz., ang. v. Garibaldi e Orfane . 253
Bodoira Lorenzo, 12 v. Galliari. . . . . 634
Bodoira-Taraglio A., levatr., 9 v. Deposito . 444,618
Bodoira Paolo, tipogr., 9 v. Deposito. . . . 544
Bodone Felice, negoz. olii, v. Bertola angolo v. S. Tommaso . . . . . 361
Bodoria Pietro, fumista, 9 v. S. Teresa . . 277-78
Bodrone Alfonso, vice-canc., 21 v. Vitt. Amedeo II 441
Boella Amalia, pettinatrice, 49 v. Galliari. . . 348
Boella Clement., maestra Scuole Valdesi . . . 498
Boella Gio., cont. milit., 40 v. Garibaldi . . 432,544
Boella Gius., macell., v. Bertola ang. v. Genova. 368
Boella Vitt., fond. in ghisa, 32 v. Montebello . 300
Boeri Maria, banco lotto, 1 v. Monferrato . . 434
Boerio-Ferraria-Gilardini, istitut. musicale, 38 v. Carlo Alberto . . . . . 582
Boeris coniugi 3 v. Cappel Verde. . . 45, 22
Boeris A., vini, 7 v. Bidone . . . . . 348
Boeris Ang., rappres., 33 v. Venti Settembre . 322
Boeris Avventino, negoz., 7 strada R. Parco, *ufficio* 42 v. Montebello . . . . . 277
Boeris Carlo, capo tecnico fabbr. d'Armi. . . 434
Boeris Ferd., impieg., 10 v. Assarotti . . . . 670
Boeris Franc., orefice, 1 v. Pietro Micca . . 245
Boeris Giulio, rappres., 4 v. Passalacqua. . . 322
Boeris Vitt., negoz., 19 v. Alfieri . . 224-36, 322
Boero Andrea, conduc., alb. Fucina . . . 332-
Boero G., litogr., 11 v. S. Teresa 258-62-79-98, 322, 605
Boero G. B., armaiuolo, 25 v. Lagrange 281, 344
Boero Giuseppe, barbiere, 12 v. Buniva . . . 346
Boero Gius., macell., 20 v. S. Quintino . . . 368
Boero Luigi, vinaio, 52 strada di Francia . . 348
Boero Maria, med. balie, 7 v. Botero . . . . 618
Boero Mich., falegn., 134 c. Reg. Margh. 272, 544
Boero Pietro, conduc., Albergo Fucina. . . . 332
Boero Vinc. 5 v. Carlo Promis . . 16, 633
Boero Vitt., vinaio, 48 *bis* c. Casale . . . . 348
Boero V. e C., biancherie, 5 v. Carlo Promis. 237
Boero-Gerbino M., maestra, 11 v. S. Teresa . 582-84
Boetti frat. e sor. di Ant. 34 v. Cernaia. . 49
Boetti Antonio, avv., 36 v. Cernaia . . . . 586
Boetti nob. Eugenio . . . . . 389
Boetto Margh., tratt., 108 v. Madama Cristina. 338
Boffa madre e figlie 81 c. S. Maurizio. 9, 44, 50
Boffa frat. e sor. 10 v. Perrone . . 10, 45, 47
Boffa Attilio, capo-mastro, 9 v. Bertola . . . 277
Boffa Bened. capo-mastro, 9 v. Bertola. 14, 277
Boffa Edoardo, avv.-proc., 6 v. Barbaroux . . 594
Boffa Ettore, capo-mastro, 45 v. Beaumont . 277
Boffa Felice, capo-mastro, 9 v. Bertola . . 277
Boffa Filippo, capo mastro, 9 c. Palestro . . . 277
Boffa G. capo-mastro, 45 v. Genova 9, 49, 65, 277, 651
Boffa Lor., capo-mastro, 10 v. Perrone . . . 277
Boffa-Tarlatta Seraf. e figlio 74 v. Cottolengo 22
Boffano Andrea, usciere, pal. Carignano . . . 524
Boffi Uberto, libraio, 70 c. Vitt. Em. II. . 256-62,
Boffito P. G., bibliotec., 9 v. Alfieri . . . . 529
Boffrè Gio., 29 v. Carlo Alberto . . . . . 507
Boga Maria e socie 9 v. Ormea . . . . 44
Bogani Amalia, maestra, 180 c. Reg. Margherita 563
Bogani Giov., maestra, 180 c. Reg. Margherita. 565
Bogani Zaira, ricam., 180 c. Regina Margherita 239
Bogatto Paola, maestra (Mirafiori) . . *pag.* 56
Bogatto Clotilde, vinaia (Pozzo Strada) . . . 76
Bogetti Antonio, trattore, 62 v. Nizza . . . . 41
Bogetti G., barbiere, 43 c. Vittorio Eman. II
Bogetti G., cond., alb. Milano, 5 v. Ponte Mosca
Bogetti Giac., bidello, 5 v. Magenta. . . . . 634
Bogetti Lor., incisore, 25 p. Castello . . . . 634
Bogetti Luigi, vinaio, 10 v. Baretti . . . . 448
Bogetti Teresa ved., vinaia, 22 v. Mazzini . . 49
Boggero Bartol., trattore, 4 v. S. Secondo. 34
Boggero Rom., impieg. dazio, 40 v. Gioberti . 664
Boggero Silvio, capitano, ispett. R. Ricovero di mendicità . . . . . 66
Boggetti Giovanni (Crocetta) . . . 10
Boggiani Baldass., cancell., 28 v. Pio Quinto . 48
Boggio frat. e C. capi-mastri, 55 c. R. Umberto. . . . . 39, 57
Boggio madre e figlio 9 v. Passalacqua 10, 36
Boggio sor. fu Pietro 48 v. S. Agostino . 62
Boggio Agost., usciere R. Università, 19 v. Po . 60
Boggio Angelo capo-mastro, 55 corso Re Umberto . . . . . 53, 277
Boggio Ant. capo-mastro, 55 corso Re Umberto . . . . . 30, 52, 56, 277
Boggio Ant., falegn., 58 c. Re Umberto . . . 272
Boggio Camillo, ingegnere, 24 via Ospedale 419 20, 526-29-74-96-97, 628-30-57
Boggio Carlo capom., 1 p. Em. Filiberto. 5 277
Boggio Costanzo, laltoniere, 30 v. Bertola . . 30
Boggio Edoardo, dott., 14 v. Cernaia . . 414-18-49
Boggio Franc. fu Antonio, falegn., 129 c. Regina Margherita . . . . . 272
Boggio G., calzolaio, 6 v. Belvedere . . . . 291
Boggio Gabriele, pizzicagn., 53 v. Saluzzo 335
Boggio Gelasio capo mastro, 55 c. Re Umberto . . . . . 53
Boggio Giac., commesso alla Corte d'Appello . 140
Boggio Gius., avv., 6 v. Barbaroux . . 586, 639
Boggio Irene 16 v. Aosta . . . . . 5
Boggio Isid. capo mastr. 56 c. Re Umberto 53, 277
Boggio Luigi, strum. chirurgia, 144 c. Regina Margherita . . . . . 346
Boggio bar. Luigi, 44 v. Cernaia . . . . . 389
Boggio Marta, sarta, 56 c. Re Umberto . . . 226
Boggio Paolo, tratt., 5 v. Garibaldi . . . . 540
Boggio Paolo farm., 84 c. Vitt. E. II. . . 74, 616
Boggio Pietro, med.-farm., 14 v. Berthollet 608-46
Boggio Pietro fu Ant. 34 v. Bertola . . 10
Boggio Rosa ved., vettur., c. Vitt. Em. II ang. via Sacchi . . . . . 329
Boggio Rosa, vinaia, 39 v. Mazzini . . . . . 348
Boggio e Albano, lattonieri, 23 v. Botero . 303-43
Bogino sor. (Mondovì) . . . . . 54
Bogino Giov., decorat., 23 v. Princ. Amedeo . 254
Bogino Pietro, latt. *Bellezia*, 12 v. Berthollet . 554
Boglia D. Gio. Batt., Berro Gius., Maina e Zuccotti 14 v. Bellezia. . . . . 9, 64
Bogliacini Costanzo, maggiore medico, 7 *bis* v. S. Secondo . . . . . 437
Bogliaccino e Vairolati, cart., 8 p. S. Giovanni 264, 62
Bogliani Gio., calzol., 45 v. Princ. Amedeo . 291
Bogliassino eredi 45 v. Belvedere . . . 8, 9
Boglietti Carlo fu Franc. 14 v Montebello 40
Boglietti Gius., tenente (Mad. del Pilone) . . 506
Boglino Margh., mag. al m., 1 v. Bastion Verde 335
Boglio (*vedi* Maffei di).
Bogliolo Carlo, impieg. municipale . . . . 407
Bogliolo Oreste, perito, 1 v. Carmine . . 602-05



Bogione Luigi, negoz. terraglie, 6 v. Rosine *pag.* 254
Bogione Luigi fornit. mil., 3 v. Arcivescovado, *abitaz.* 21 v. Borgo Dora . 12, 249
Bogner Carlo, rag. 29 v. Po . . . . . 532, 653
Bogner Elisio, negoz., 29 v. Po. . . . . 235-54
Bogner Maria, profess., 6 c. Vitt. Em II . . 534
Bogretti G., prof., 41 v. Goito . . . 382-97, 605
Bogretti Luigi, impieg., 41 v. Goito . . . 429
Bogsor. e fr. di Franc. 3 p. Mad. Cristina. 34, 56
Bogsso Carlo, merciaio, 76 c. Vitt. Em. II . . 240
Bogsso Franc., calzol., 31 v. Moncalieri . . . 291
Bogsso Paolo, direct. tipog. 33 v. Carlo Alberto 258
Bogsso Gius., piano-forti, 5 v. Pescatori. . . 268
Bogsso Petronilla, maestra, 5 v. S. Chiara . . 564
Bogetto. sarto, 3 v. Basilica . . . . . 229
Bogetrini Annetta, pettinatr., 31 v. Lagrange 318
Bogetani nob. Carlo . . . . . 389
Bogex Benedetto, fornaio, 43 v. Orfane . . . 366
Bogey Cesare, fornaio, 7 p. Vitt. Em. I . . . 366
Bogey Edoardo, fornaio., 24 v. S. Tommaso . 366
Bogia Emilio, velocipedi, 30 c. S. Maurizio . 342
Bogia Gius. Andrea, avv., 3 v. Genova . . . 586
Bogia Nicola, neg. paste, 2 p. Statuto . . . 564
Bogia Pasquale, decorat., 16 v. Ponte Mosca . 251
Bogiani Carlo (Rivoli) . . . . . 424
Bogiano Carlo, impieg., 7 v. Mazzini . . . . 426
Bogiarini G., maestro musica, 1 v. Consolata 582-84
Bogidi Andrea, notaio, 36 v. Cernaia . . . . 595
Bogiati Emanuele, prof. (Marentino) . . . . 705
Bogiati Ercole, impieg., 25 v. Po . . . . . 425
Bogiati Franc., avv.-proc., 79 v. Venti Sett. 594
Bogiati Oreste ing., cons. com., 28 v. Principe Tomm. 51, 399, 400-16-54, 534-75-97, 628-44
Bogiati-Rossi Adele, 28 v. Princ. Tomaso 435, 534-76
Bogiati di St. Pierre barone Federigo Eman., 11 via Finanze . . . 385-89, 423, 524-27
Bogiato Alessio, lanerie, 84 v. Venti Settembre 231
Bogiato Domenica, pizzicagn., 43 v. Barbaroux. 358
Bogiea Felice, neg. vino (Ponte Stura). . . . 376
Bogiea Tomm., tratt., 8 v. Milano . . . . 339-76
Bogiero Guido, avv., 5 v. Private . . . . 643-64-86
Bogiero Marcello, 18 v. Maria Vittoria . . 628-86
Bogiettino, pastice., 4 v. S. Massimo . . . . 353
Bogilito Carlo, materass., 49 v. della Zecca . . 295
Bogilito e C., meccan., 33 c. S. Maurizio . . 309
Bogilo frat. fu Gio. 19 v. Reggio. . . . 53
Bogmida Carlo, avv., 17 v. Bellezia . 586, 650-76
Bogmida Enr. ved. Bay 29 v. Carlo Alberto 15
Bogmida Felice, rag., 45 v. S. Simone 533, 652-63
Bogogna Ang. e sor. 44 v. Nizza . . 27, 42, 56
Bogogna Anna, liquori e vini 26 v. S. Donato 344-48
Bogogna Egisto, telegr., 44 v. Torino. . . . 658
Bogogna Ferd., procurat., 16 v. Bellezia . . . 594
Bogogna bar. Luigi ing., 4 v. Napione 41, 389 443-20, 597
Bogogna Luigi, macell., 4 v. Venti Settembre . 368
Bogogna Virginio, impieg. dazio (Foro Boario) . 404
Bogognesi Paolo, impieg. post., 25 v. Saluzzo . 656
Bogognini Ferd., macellaio (Tesoriera) . . . . 373
Bogognini L. G., telerie, 13 via Basilica . . 235
Bogognino sorelle, pizzic., 44 v. S. Donato . . 358
Bogognino Gio., tratt., 70 barr. Milano . . . 374
Bogognino Gio., telerie, 1 v. S. Teresa . . . . 235
Bogognino Gio. 21 v. Monte di Pietà . . 40
Bogognino Michele, tratt., 48 v. Garibaldi . . 339
Bolzon Gius., ing., 70 c. Vitt. Em. II, 501-44-97, 629-31
Bolzonello Antonio, impieg., 30 v. Cernaia . . 504
Bolzoni G., direttore liceo music., 3 v. Garibaldi 503 69-77-82, 630-38
Bommassar Orsola, tratt., 26 v. S. Agostino. *p.* 344-48
Bon Compagni di Mombello, nobile . . . . 389
Bon Gius., ing., 3 v. Fabro . . . . 480, 597, 647
Bon Luigi 3 v. Fabro . . . . . 4, 25
Bona ved., commest., (Mad. di Campagna) . . . 372
Bona Adolfo, avv., 1 v. S. Domenico, *abitaz.* 4 v. Carrozzai 544-86 94, 624-28-92
Bona Amedeo, impieg. post., 20 v. Po . . . 656
Bona Basilio, fabb. stoffe (Caselle) . . 632-66-78
Bona comm. Carlo (Roma) . . . . . 675
Bona Carlo Eman., tipogr., 3 v. Ospedale 629-77
Bona Felice, fabbro, 32 v. S. Donato . . . . 344
Bona Giacinto, avv. giud. istrutt., 2 v. Manzoni . 444
Bona Giacomo, impiegato, 83 p. Nizza . . . . 510
Bona Luigi, impiegato, 2 v. S. Anselmo . . . 694
Bona Sisto, agen.-perito 9 v. Amedeo Avogadro 674
Bona Vinc., tipogr., 3 v. Ospedale . . . . . 257
Bona-Veggi Luigi avv., 24 v. Bidone 44, 586
Bonacossa A., ing. prof., 5 v. Napione 486, 545, 634
Bonacossa F., fornaio, 32 v. Vanchiglia . . . 366
Bonacossa Maria in Grosso 24 p. Emanuele Filiberto . . . . . 28, 29
Bonagente Crispino, capit., Campo di Cirie . . 434
Bonamico Cater., ved Triulzi 3 c. Palestro. 45
Bonamico Maur., fu Gius. 21 via Santorre Santarosa . . . . . 64
Bonamico Paolo, ing., 5 v. Guastalla. . . . . 597
Bonanate Filippo, impieg., 7 v. Morosini. . . 435
Bonanate G., tappezz., 34 v. Nizza . . . . 254
Bonanate Natale, calzolaio, 20 v. Bellezia . . . 294
Bonanate Nicol., impieg. post., 35 v. Garibaldi 656
Bonardi ved., biancherie, 28 v. Garibaldi . . 236
Bonardi Adele, insegn., 28 c. Vitt. Em. II . 565
Bonardi Ercole, prof., 28 c. Vitt. Em. II. 542-50, 642
Bonardi Gio., cond., alb. Corona Grossa . 334-34
Bonardi Massimo, avv., sotto seg. Stato (Roma) 384
Bonardi N., stiratrice, 3 v. Tre Quartini . . . 237
Bonaretti Natale, medico, 45 v. Beaumont . . 608
Bonati Gio., insegn., 48 v. S. Quintino . . . . 490
Bonati Giulia, maestra Istit. Duch. Isabella. . 575
Bonati Riccardo, impieg., 45 v. dei Fiori . . . 657
Bonato Ant., custode, 54 c. Oporto . . . . . 425
Bonato Fedele, drogh., 34 v. Carlo Alberto . . 282
Bonaudi Alb., mercerie, 24 via Po . . . . . 235
Bonaudi Emilio, avv. proc., 86 c. Vitt. Em. II, 586-91
Bonaudi Gius., barriera di S. Paolo . . . . 496
Bonaudi Mattia, Asilo inf. Maria Teresa. . . . 497
Bonaudo frat. e sor. (Lingotto) . . . . 16
Bonaudo G., vetraio, 3 v. Garibaldi. . . . . 233
Bonaudo Giac., neg. vino (Baia d'Assab) . . 375
Bonaudo Gio. e Luigi fu Felice 24 via Massena . . . . . 23
Bonaudo Mattia, cogn. e nip. 14 p. Em. Filib. 24
Bonaudo Michele, cond., alb. Tre Galli . . . 334
Bonaudo-Ardizzone G., insegn., 46 v. Cibrario . 565
Bonavera Ad. in Bonelli 28 *bis* v. G oberti 45, 53
Bonavera Aless. 36 c. Re Umberto 24, 52, 53
Bonavera Gio. (Oneglia) . . . . . 66
Bonavera Giulia in Rossi 5 p. Statuto . . 66
Bonavera Lorenzo 3 c. Palestro . . . . 63
Bonavera M., valigiaio, 45 v. Lagrange . . . 289
Bonazzi Lorenzo, ten. colonn., 2 via Po. . . . 645
Bondimai Carlo, maggiore, 29 v. Lagrange . . 508
Bondon sorelle, sarte, 26 v. Gioberti . . . . 226
Bondon Ippolito, usciere, 26 v. Gioberti. . . 430
Bondonno Carlo, conducente, albergo Corona Grossa . . . . . 334-32-34-35
Bonelli Ces. gen. senat., 43 v. Zecca. 73, 384-86, 573, 646

Bonelli Dom. (Savona) . . . . . *pag.* 673
Bonelli Enrico, ingegn., 18 v. Sacchi 345 46-97,632
Bonelli Franc., med.-chirur., 127 c. Reg. Maegh. 608
Bonelli Franc., avv. procur., *4 bis* v. Ospedale . 594
Bonelli Gius., maestro di musica, 28 v. Cernaia . 583
Bonelli Giuseppina, pizzicagn., 86 c. Vitt Em. II 358
Bonelli Luigi, calz., *4 bis* v. S. Donato . . . . 294
Bonelli Luigi, farmac., 25 v. Orfane . . . 646-27
Bonelli Luigi, dott., 26 v. Orfane . . 512-32,635
Bonelli Michelangelo, ing., 66 c. Vitt Em. II. 597,684
Bonelli Michele, v. R. Parco, casa Demaniale . 494
Bonelli Pietro, notaio, *4bis* v. Ospedale . . . 595
Bonelli Roberto, pittore, 44 v. Mazzini . . 603
Bonello Fedele, calzol., 299 Mad. del Pilone . 374
Bonesio, conduc., alb Fucina. . . . . 330
Bonesio Alberto, insegn., 24 v. Montevecchio . 563
Bonesio Italo, impieg., 33 v. della Zecca . . 426
Bonesio Mich., e C., lanerie, 10c. Re Umberto 232,633
Bonesio Ortensia, dir. Istit Rosine, 9 v. Rosine . 469
Bonesso F., drogheria. Mad. del Pilone . . . 372
Bonetta Marianna 17 v. Saluzzo . . . 56
Bonetti Crispino, rappr. (Dock) . . . . . 322 61
Bonetti Francesca, maestra, 36 v. Venti Sett . 565
Bonetti Gio., conduc., alb. Gran Mogol. . . . 336
Bonetti Giorgio, corriere, 33 v. Lagrange . . . 326
Bonetti Gius., ricev. dazio (Foro Boario) . . 404
Bonetti L., falegname, 48 v. Sacchi. . . . . 272
Bonetti Lor., vinaio, 25 v. Ponte Mosca . . . 348
Bonetti Lorenzo, 17 v. Lagrange . . . . . 652
Bonetto Amalia, maestra. 16 v. S. Secondo . 565
Bonetto Enrico, disegn., 43 v. S. Anselmo . . 695
Bonetto Gius., liquorista, 14 p. Em. Filiberto . 344
Bonfante Anna (Ivrea) . . . . . 27
Bonfantini Ant., ing., 27 v. Accad Albertina . 597
Bonfantini Carlo, musico. 27 v. Acc. Albertina 382-83
Bonfantini Gio., geom., 27 v. Accad. Albert. . 599
Bonfiglio, musico, 40 v. Montebello . . . . 583
Bonfili (*vedi* Treves di).
Bongioanni Ces., dott., 4 v. Barbaroux . . . . 379
Bongioanni Gio, tornit., 25 v. Princ. Amedeo 265
Bongioanni Luigi, neg. paste, 4 v. Montebello. 364
Bongioanni Mich., ing., impieg., 44 v. Assietta. 403
Bongioannini Francesco, Provveditore Studi, 2 v. Sacchi . . . . . 415-18, 555
Bongiovanni coniugi, mag. alim., 48 v. Madama Cristina . . . . . 355
Bongiovanni Ces., dott., 4 v. Barbaroux . . . 608
Bongiovanni Costant., tenente, 28 v. Garibaldi . 645
Bongiovanni Dom., teol. (borg. Campidoglio) 96,449
Bongiovanni G. B., impieg., 5 v. Bertholle . 670
Bongiovanni Giov., pizzic., 25 v. Princ. Amedeo 358
Bongiovanni Gius., 40 v. della Zecca . . . . 504
Bongiovanni Gius., vinaio, 4 v. S. Domenico . 348
Bongiovanni Lazzaro, sac. 72 v Saluzzo. 57
Bonhomme Maria, 4 p. Madama Cristina. . . 532
Boni Amos, maestro mus., 7 v. Gaudenzio Ferrari 382
Boni Stefano, ing. ferr., 3 v. Brofferio . . 662-64
Bonicatti Vinc., nastri seta, 384 str. di Casale, *ufficio*, 12 v. Cavour . . . . . 224-39-63
Bonicelli Ernesto, medico, 71 c. Casale . . . 608
Bonifetti C., merc., 51 v. Venti Settembre . . 240
Bonin-Longare Lelio, sotto-segr. di Stato (Roma). 385
Bonini Gerardo, fabbr. bambole, 34 v. Roma 244,634
Bonino sor., stiratr., 9 p. S. Martino . . . . 237
Bonino sor. 3 p. Eman. Filiberto . . . 24
Bonino Allieri, drogh., 4 v. Pietro Micca. . . 282
Bonino Amilc., tesor. Asilo inf. Maria Teresa . 497
Bonino And., fabbro, 60 v. S Secondo . . 314-21
Bonino Andrea, 5 v. Reggio . . . . . 606
Bonino Carlo, elettr., 5 c. Vitt. Eman. II . . . 247
Bonino Clementina, maestra, 40 p. Statuto. . . 564
Bonino Franc., 37 v Saluzzo . . . . . 695
Bonino F. Matteo, neg. frutta, 4 v. Caccia . . 91
Bonino Franc., ristorante (Soperga) . . . . . 37
Bonino G., cond., stall. S. Marco. 18 v. Botero . 552
Bonino G. B., prof., 56 v. dei Mille . . . . . 552
Bonino G.o., parrucch., 34 v. delle Orfane . . 615
Bonino Gio., salsament., 7 v. Massena . . . . 288
Bonino Giorgio, scult., 22 v. Silvio Pellico . . 290
Bonino Gius., incis. in metalli, 20 v. Po. . . . 240
Bonino Gius., med.-chir., 14 v. Ospedale. 461,581
Bonino Gius., notaio (La Loggia) . . . . . 88
Bonino Lorenzo, avv., 27 v. Genova. . . . . 88
Bonino Luigi, bagni, 11*bis* v. Garibaldi . . . 615
Bonino Luigi, negoz., 9 v. Garibaldi . . . . 225
Bonino Luigia, commest. (Tetti Frè) . . . . 572
Bonino Maria, tratt. (Borgo Monte Rosa) . . 555-70
Bonino Marianna, pizzic., 37 v. Mad. Cristina . 388
Bonino Marietta, tabacc., 14 p. Vitt. Em. I . . 428
Bonino Matilde, pizzic., 29 v. Omea . . . . . 458
Bonino Natale, 5 v. Carlo Alberto. . . . . 648
Bonino Pier Ant., dott., 50 v. Venti Settemb. 461 615
Bonino Pier L., sost. segr., 10 c. Princ. Oddone 440
Bonino V., fotografo, 26 p. Castello. . . . . 259
Bonino e Martinasso, palloni carta, 138 c. Regina Margherita. . . . . 262-63
Boninsegni Romeo, musico, 8 v. S. Franc. Paola 569
Bonis Carlo, bunch., 60 v. Venti Settembre 224, 480, 532, 630-34-78-81
Bonis Vitt., macerass. (Mad. di Campagna) 353-74
Bonisconti Giuseppe, droghiere, angolo via Maria Vittoria e S. Massimo . . . . 285
Bonisconti Antonibon G., marc., 36 v. S. Massimo 249
Bonisconti-Rissone Aug., maestra, 432 strada S. Margherita. . . . . 565
Boniscontri Gius., impieg., 18 v. S. Quintino. 724-83
Boniscontro coniugi 27 *bis* v. Ponte Mosca. 49
Boniscontro Cesare, medico, 44 via Principe Tommaso . . . . . 459, 608
Boniscontro F., prod. chimici, 4 v. Stampatori . 280
Boniscontro Gius., vini, 27*bis* v. Ponte Mosca 376-48
Boniscontro Luigi, farmacista, 66 corso Vittorio Emanuele II . . . . . 479,616-51-85
Boniscontro Vinc. 52 v. Princ. Amedeo. 50
Bonissone e C., acque gassose, 4 v. Priocca . 345
Bonnet Amedeo, sac., 4 v. Palazzo Città. 446-92 657
Bono coniugi e figlio 27 strada Francia. 26
Bono Ant., tratt., 2 v. Garibaldi . . . . . 337
Bono Elvira, maestra, 24 v. Cernaia . . . 534-65
Bono Franc., sacerd. (Pozzo di Strada) 96, 447, 86-96
Bono Francesca, tratt., 94 c. Reg. Margherita . 548
Bono Gius. e figlio, mercanti-sarti, 1 v. Torquato Tasso . . . . . 229-30
Bono Gius., inserv., 27 v. Galliari . . . . . 542
Bono L., cambista, 46-48 v. Milano . . . . 222
Bono M., levatr., 34*bis* v. Maria Vittoria . . 648
Bono Marianna, rivend. giornali, ang. c. Vittorio Eman. II e p. Carlo Felice . . . 256
Bono Stef., direttore RR. Poste, 58 v. Venti Settembre . . . . . 636-55
Bonollo Gio., 76 v. S. Chiara . . . . . 654
Bonometti Clarina, levatr., 44 v. Saluzzo . . 648
Bonomi, naturalista, 9 p. Carlo Felice . . . 255
Bonomi Luigi, calzol., 8 v. Pietro Micca . . 294
Bonomi-Serafino Clelia, 3 v. Maria Vittoria . 529
Bonomini Batt., neg. legna, 24 v. Mazzini . 273
Bonotto Giac., caffè ristor., 2 p. Carignano . 541
Bonsignore, parrucch., 402 c. Vitt. Em. II . . 546



...no Lor. 6 v. Calvo . . . . . *pag.* 14
...aret (*vedi* Ceresa di).
...Enzo, capit., 7 v. S. Franc. da Paola . 645
...glia Celest. mobili, 36 v. Accad. Albertina. 267
...(*vedi* Valfrè di).
... Gius., insegn. 3 c. Reg. Margherita 563,687
..., fornaio, 10 p. Statuto . . . . . 366
...G., neg. paste, 4 v. Bellezia . . . 353-63
...si Eug. e C., cambisti, 20 v. Cavour. . 222
...sorelle 45 v. Princ. Amedeo . . 50
... Caterina fu Giac. 3 v. Garibaldi. 28
... Federico 9 v. Corte d'Appello 21,62
... Aless., avv., 201 v. Nizza . . . . . 586
... Gius., trattore, 37 v. Accad. Albertina. 338
... parrucch., 19 v. Nizza . . . . . 346-48
... frat., trattori, 24 v. Carlo Alberto . . 337
... Vittorio, 28 v. S. Tommaso . . . . . 677
...ese coniugi 6 v. Bonafous . . . 9
...ese frat. e cogn. 6 v. Bonafous. 50
...ese A. in Viglietti 40 v. Roma. 17, 49, 50, 55
...ese Em., impieg., 4 v. Vanchiglia . 404-74-86 488-93-95, 518-58
...ese Enrico, ten. colon., 29 v. Lagrange 435
...ese Marianna ved. Promis e figlie 35 v. Principe Amedeo . . . . . 50
Barbonese Melchiorre 44 v. Barbaroux . . 7
Barbonese Vitt., imp eg., 4 v. Vanchiglia . . . 463
Barbonese Virginia in Siccardi 5 via Barbaroux . . . . . 7
Barbonese-Brunati Camilla, 4 v. Vanchiglia . . 559
Barca Carlo, velturale, ang. c. Vitt. Em. II e c. Siccardi . . . . . 327
Barca Gio., vettur., v. Montebello ang. v. Po 328-29
Barca Teresa, vettur., v. Mad. Cristina ang. c. Vittorio Eman. II . . . . . 329
Barda Felice, cav., 8 v. Mad. Cristina 383,534,641
Barda Michele, geom., 4 v. Genova . . . . 599
Bardano Emilio, impieg. post., 10 v. Arsenale. 655
Bardiga Gio., 27 v. Maria Vittoria . . . . 507
Bardiga Gius., 14 v. Assarotti . . . . . 652
Bardiglia Felice, fornaio, 23 c. Reg. Margherita. 366
Bardino Gaudenzio 10 v. Tiepolo. . . . 67
Bardino Pietro, impieg. daz., 44 v. Garibaldi . 404
Bardone Carlo, legat. di libri, 2 v. Orfane. . . 262
Bardone Francesco, strada privata sei ville (Borgo Po) . . . . . 541
Bardoni Luigi, maestro pianof., 42 v. Galliari . 582
Bardoni Timoteo, decor., 37 v. Princ. Amedeo 251-53
Bardi Gio. 4 v. S. Tommaso . . . . . 63
Barella Cand. ing., 46 v. Ospedale . 45,597,663
Barella Em., ing., 43 v. Ponte Mosca. . . 597,663
Barella Felice, telegr., 25 v. Acc. Albertina . 658
Barella Felice, ingegn., 48 v. Ospedale . . . 597
Barella Onorato, vetr.-specch., 7 v. Saluzzo 253-54
Barelli fratelli, utensili da falegn., 4 via dei Fiori . . . . . 266-72
Barelli zia e nipote 20 v. S. Agostino . 62
Barelli Alfredo, assist., palazzo Carignano . . 520
Barelli Bartolomeo, ingegn., Soc. miniera Montepromina . . . . . 694
Barelli C. S., tessuti, 3 p. Em. Filiberto . 233-35-36
Barelli Elena in Bertolini 8 v. S. Agostino . 62
Barelli Enr., scult. in legno, 34 v. Napione . . 265
Barelli G. e C., cambio, 10 v. Cavour. . . . . 222
Barelli Gio. e Michelangelo 6 v. Rosine . 55
Barelli Gius., geom., 10 v. Cavour . . . . . 495
Barelli Guido, direttore istituto Bonafous, 40 v. Gioberti . . . . . 472-94
Borelli Isaia, impieg. postale, 4 v. Bertola. *pag.* 656
Borelli conte Luigi, 11 v. Plana. . . . . 884
Borelli Nicola, impieg., 67 v. Gioberti . . . 127
Borelli Oscar, 39 v. S. Massimo . . . . . 584
Borelli Ott., medico, 21 v. Monte di Pietà . . 698
Borelli Paolo Maria, notaio 1 v. Consolata . . 595
Borelli Pietro, impieg., 4 v. S. Agostino . . . 464
Borelli Pompeo 40 v. Gioberti . . 30,33,37
Borelli Umberto notaio, 25 v. S. Anselmo. 63 595, 638-76-77
Borelli, Pavesio e C., prodotti chimici, 48 via Ospedale . . . . . 280-84
Borelli e Schenone, chinc.-ferram., 8 v. Berthollet . . . . . 241-63, 301-42
Borello frat., fabbr. pennelli, 26 c. Vinzaglio . 287
Borello Achille, velturale, p. Carignano . 327-30
Borello Aless., fornaio, 23 v. S. Quintino . . . 366
Borello Carlo, calzolaio, 3 v. Massena . . . . 294
Borello Carlo, velturale, p. Carignano . . 327-29
Borello Dom., 63 v. Madama Cristina . . . . 649
Borello Enrico, geom., 25 v. Roma . . . . . 429
Borello Enrico, velturale, p. Carignano . . 327-29
Borello Eugenio, velturale, p. Carignano. . . 327
Borello Federico, liquorista, ang. v. S. Franc. da Paola e Maria Vittoria . . . . . 344
Borello G., vinaio, 13 p. Vitt. Eman. I . . . . 348
Borello Giac., legnami da lavoro. 44 v. S. Quintino 270
Borello Gio. 13 v. Artisti . . . . . 6
Borello Gio., fabbr. cascami, Borgata Lucento . 234
Borello Gio., orologiere. 27 v. Mazzini . . . 484
Borello Gio., salsament., 23 v. Po e 3 Nizza . 358-64
Borello Gius., fornaio, 30 v. Maria Vittoria . 366
Borello Giuseppe, 26 c. Vinzaglio . . . . . 634
Borello Melchiorre, macell., 17 v. Mazzini . . 368
Borello Michele, macellaio, 32 via Cernaia e 6 v. Amedeo Avogadro . . . . . 368
Boretto sorelle, pizzic., 29 v. S. Franc. Paola. . 358
Boretto Gius., salsam., 405 v. Nizza . . . . 358
Borgarelli Paolo, geom., 31 v. Carlo Alberto . . 599
Borgarello Felice, modell., 6 c. Valdocco . 265-66
Borgarello M., trattoria, 34 c. del Valentino . 338
Borgarello e Torretta, cambisti. 4 v. Genova . 222
Borgarino Carlo, 44 v. Mad. Cristina . . . . 507
Borgarino Gius., impieg., 8 v. Venti Settembre 434
Borgatta Capitolino, avv., 40 c. Vitt. Em. II. . 430
Borgatta Giulio, avv., 12 v. Mad. Cristina . 442-43
Borgatta Vinc., ing., 12 v. Mad. Cristina . . . 597
Borgatta Vittoria in Sardi 7 v. Biamonti 14,71
Borgatti Mariano, magg. Scuola d'Applicaz. . 548
Borgetti frat. fu Gius. 3 v. Buniva . . . 43
Borgetti Augusta G. 46 v. Artisti . . . 6
Borgetto Felice, avv.-proc., 4 c. Palestro 586-94
Borghese Carlo, avv., 39 v. Pisa . . . . . 586
Borghese Franc. duca Bomarzo (Roma) . . . 659
Borghese G., pettinatrice, 44 v. S. Teresa . . 348
Borghese Gius., proc., 31 v. Barbaroux. . . . 591
Borghesio Gius., prof., 8 v. Melchior Gioia . . . 552
Borghesio Mario, rappres., 88 c. Vitt. Em. II . vii
Borghetti Giorgio, deleg. P. S. . . . . 424
Borghi, passamant., 15 v. Palazzo di Città. . . . 239
Borghi Alfredo, telegr., 32 v. Vanchiglia . . . 658
Borghi Carlo, tabacc., 46 v. S. Teresa . . . . 428
Borghi Riccardo, pitt., 25 v. Montevecchio . . 603
Borgi Emanuele decor., 41 via Roma 55, 254
Borgia Pietro, sac., 42 v. Arcivescovado . . . 446
Borgialli Aless., impieg., 40 v. Maria Vittoria . 424
Borgialli Costant., notaio (Favria . . . . . 596
Borgialli Domiziano, medico, 3 v. S. Donato . 608
Borgialli Giacinto, sarto, 27 v. Madama Cristina. 229

Borgialli Maria ved. Sosso, 42 v. Consolata *pag.* 482
Borgietto Paolo e Filib. 38 v. Bogino. . . 11
Borgiois Gio., barc., 2 v. Circonvallazione . 243
Borgiois Lorenzo, barc., 49 v. Lungo Po . . 243
Borgioli Pietro, 52 v. Venti Settembre . . 637
Borgis Ant., telegr., 33 v. Nizza . . . . . 658
Borgis Ernesto, ing. (Grugliasco) . . . . . 403
Borgis Teresa 15 v. Conte Verde . . . 24
Borgna Ant., impieg., 41 v. Princ. Amedeo . 524
Borgna Ermin. Vitt., avv.-proc., 43 v. Palazzo Città 591
Borgna Eugenio, maestro, 9 v. Vassalli Eandi. 563
Borgna Ferd. drogh., 24 v. Orfane . 61, 283
Borgna G.o., pittore (Martignana Po) . . . . 637
Borgna Lino, notaio (Corio) . . . . . 596
Borgna Gius. A., prof., 57 v. Garibaldi 480-82, 562-63
Borgna P. Luigi Teodoreto, curato Madonna degli Angeli . . . . . 94, 447-84
Borgna Maria, vinaia, 4 p. S. Giulia . . . . 348
Borgna-Conti Marina, maestra, 7 v. Pescatori . 563
Borgna-Pagliani Adalg., maestra, 9 v. Vassalli Eandi . . . . . 563
Borgnana-Picco Giovanna ved. Bosco 6 p. Carlo Felice 46, 47, 55, 455-74-91, 640
Borgnini Camilla, tabacc. 407 via Mad. Cristina 329
Borgnini Gius., procuratore generale, palazzo Madama. . . . . 386, 439, 673
Borgnino Felice, sac., prof., 36 via Venti Settembre . . . . . 453-75, 505 32
Borgnino Sebast., macell., 14 v. S. Dalmazzo . 368
Borgo (*vedi* Solaro del).
Borgo A., albergatore, 49 p. Castello . . . . 536
Borgo Carlo stab. vetture, 84 v. Nizza . 42, 326
Borgo G. B., impieg., 3 p. Maria Teresa . . 424
Borgo Giac. 9 v. Valperga Caluso . . . 68
Borgo Gio. 10 v. S. Quintino . . . . 46, 60
Borgo G.o, trattore, 5 v. Croce d'Oro . . . 339
Borgo Gius., stab. vetture, 40 v. S. Quintino. . 326
Borgofranco (*vedi* Palma di).
Borgogna Franc., avv., 80 c. Vitt. Eman. II . . 644
Borgogno, merc.-sarto, 9 v. Po. . . . . 230
Borgogno frat., scult. in legno, 42 v. Bertola . 265
Borgogno Ant., fonditore, 4 p. Carlo Em. II . . 300
Borgogno Carlo, insegn., 42 v. Bertola . . . 372
Borgogno Gius. (eredi di) 6 v. S. Maria . 62
Borgogno Gio., drogh., 142 c. Reg. Margherita . 283
Borgogno Gio. Carlo, impieg., 7 c. Vinzaglio . . 679
Borgogno Matteo, inserviente, 14 v. Po . . . 524
Borgogno Actis Ottavia, maest., (barr. di Nizza 563-65
Borgondo Gio., conduc., alb. Corona Grossa. 332
Bori Maria, tratt. (borgata Cenisio) . . . . . 375
Bori Tomm., calzol., 148 c. Reg. Margherita . 294
Boringhieri A. e C. fabbr. birra, in fondo al corso Vittorio Eman. II . . 74, 345, 635
Borio frat., meccan., v. Cottolengo. . . . . 309
Borio frat. e sor. fu Pietro 14 v. Caselle. 17-53
Borio frat. fu Gius. 42 v. dei Fiori. . . . . 68
Borio Agostino, dott., 24 v. S. Massimo . . . 638
Borio Crescent., tratt. 102 c. Reg. Margherita. 340
Borio E., strumenti chirurgici, 33 v. Cavour. . 310
Borio Enrichetta, tratt. (barr. di Lanzo) . . . 374
Borio Gius., guantaio, 36 c. Vitt. Em. II. . . 289
Borio Madd. in Franco e Margh. in Masoero 43 v. Valperga Caluso . . . . . 26, 68
Borione Carlo e Ferd., decor., 9 v. Basilica. 254
Borione Ferd. e Severino, decorat., 30 v. Cernaia 254
Borione G., decoratore, 9 v. S. Maria . . . . 254
Boris Franc., trattore, 122 c. Reg. Margherita . . 337
Boris Gio., 4. v. Consolata . . . . . 653
Borla Domen., maniscalco, 3 v. Monferrato *pag.* 327
Borla E., sellaio, 41 c. Emilia . . . . . 290
Borla Edoardo 402 vicolo Valtorta . . . 69
Borla Franc., fornaio, 42 v. Saluzzo . . . . 366
Borla Gius., salsam., 78 v. Ormea . . . . . 358
Borla Luigi, calzolaio, 14 p. Vitt. Eman. I . . 294
Borla Marianna ved. Manuel e figlie 43 v. Tiziano . . . . . 66, 67
Borla Pietro e Melania in Prato 10 v. Alfieri . 4
Borla Vinc., marmista, 46 v. Orfane . . . . 275
Borlengo Gabr., parrucch., 25 v. Moncalieri . 316
Borlengo Pietro, fornaio, ang. c. Vitt. Em. II e via Gazometro. . . . . 366
Borletti Cater., insegnante Istit. Duch. Isabella 375
Borletti-Gastaldi T., levatr., 47 v. Ponte Mosca . 648
Bormans Alfonso, medico, 3 v. Saluzzo . 432, 608
Bormans Alfonso, console, 3 v. Saluzzo. . . . 387
Bormida Felice, impieg. (Avigliana) . . . . 425
Bornengo Gius., calzol., 30 v. Bertola. . . . 291
Bornengo Gius., vetraio, 4 v. Mazzini. . . . 253
Boroli Gioach., avv., 71 c. Vitt. Em. II. . . 586
Boron Tullio maggiore 54 c. Oporto 45, 647
Borot Valent. med.-chir., 6 v. Maria Vitt. 55, 608
Borotti Gio., fattore., 18 v. Silvio Pellico. . . 665
Borra Emilia, tabacc., 37 c. Siccardi . . . 240, 528
Borra Franc., 30 v. Orfane . . . . . 307
Borra Giuseppe, avv., 44 v. Mazzini . . . . 594
Borra Gius., conduc., alb. Persico Reale . . . 330
Borra Pietro, impieg. post., 48 v. Saluzzo . . 667
Borri Anna, negoz. vino (Baia d'Assab). . . . 855
Borri Giacinto, appaltat., 4 v. Bastion Verde. 212, 365
Borri-Rocco Irene, maestra, 40 v. Melchior Gioia . 566
Borriero e C., neg. musica, 2 v. Po . . . . 259
Borrione eredi di Carlo 4 v. Allioni . . 4
Borrione Gioachino 10 v. Fabro. . . . 25
Borrione Gius., impieg., 4 v. Zecca . . . . 549
Borsa Clinio, maniscalco, 38 v. S. Quintino . 327
Borsalino Paolina in Foresto 39 v. Roma 55
Borsarelli madre e figlio 42 v. Cernaia . 19
Borsarelli Aurelio, parrucch., 5 v. Ospedale . 316
Borsarelli di Rifreddo bar. Camilla, 51 via Bogino . . . . . 389, 493
Borsarelli di Rifreddo barone Luigi, avv. dep., 51 v. Bogino. . . . . 389
Borsarelli Sebast., tratt., 48 p. Castello . . . 337
Borselli sor. fu Ant. 76 v. S. Donato . . 58
Borsetti Attilio, 4 v. Giulio . . . . . 510
Borsetti Carlo stef., 54 v. Massena. . . 509, 654
Borseti Gioachino, lanerie, 7 v. Saluzzo . 234
Borsetti Vittorio, 4 v. Giulio. . . . . 652
Borsier, conduc., alb. Gran Mogol . . . . . 334
Borsotti, merciaio, 4 v. Bertola . . . . . 240
Bortignoni Pietro e C., cappelli, 13 v. Roma . 248
Bortolotti Linda, maestra, 54 c. Siccardi . . . 565
Borzini Emilio, ing., 2 v. Goito . . . . 597, 636
Borzone cav. Carlo Magg., avv., 15 v. S. Teresa 586
Borzoni Adolfo, tipogr., 42 v. S. Teresa . . 510
Bosazza-Oliveri Leonilda, 30 v. Cernaia . 485-90
Boschetti Michelang., insegn., 90 v. dei Fiori . 572
Boschetti Nicola, impieg. post., 54 v. Saluzzo . 657
Boschi Antonio, vice-canc., 49 v. Moncalieri . 443
Boschi E., prof., 40 v. Orto Botanico . . . . 584
Boschi Girolamo, ragion., fabbrica d'Armi. . 434
Boschi Leonida, ing. ferr., 27*bis* c. Vinzaglio . 662
Boschiero frat., fabbr. fiamm., 39 v. Baretti . . 284
Bosco coniugi 56 v. S. Chiara . . . . . 64





Bosco frat. e sor. fu Gio. 61 v. Moncalieri *pag.* 39
Bosco frat., meccan., 3 strada R. Parco . . . 309-14
Bosco ved., orolog., 2 v. Orti . . . . . 246
Bosco Agost., tratt. (Campidoglio) . . . . 375
Bosco Angelo, perito, 40 c. Oporto . . . 604-70
Bosco Ang., tabaccaio (Basse di Dora). . . . 374
Bosco Ant. fu Matteo 40 v. Torino . . . 67
Bosco Bartol., impieg., 50 v. S. Chiara . . . 347
Bosco Bartol., tabacc. (Lingotto) . . . . . 428
Bosco Carlo, pellicciaio, galleria Umberto I. . 289
Bosco D., fabbro, 1 v. Goito . . . . . 344
Bosco D., mobili in ferro, 32 v. dei Mille 268-95
Bosco Dom., vice-canc., 24 v. Montevecchio 444
Bosco Enr. trattore, 22*bis* v. Silvio Pellico. 65, 340
Bosco F., pizzic., 84 v. Madama Cristina . . 308
Bosco Felicina in Giani 32 v. Princ. Amedeo 50
Bosco Franc., tratt., barr. di Milano . . 338, 495
Bosco G., rappr., gall. Subalpina . . . . 223
Bosco G., vinaio, 26 v. Nizza . . . . . 348
Bosco G. B., mag. alim., 10 v. Gallari . . 355-58
Bosco Giacomo, pastic., 4 v. Priocca. . 353-66
Bosco Giacomo, tratt., barriera Milano . 374, 690
Bosco Gioach. e C., colori, 26 v. S. Tommaso . 287
Bosco Gio., fabbro, 15 v. Silvio Pellico . . . 344
Bosco Gius. fu Matteo 32 v. Princ. Amedeo 50
Bosco Gius., impieg., 57 v. Garibaldi . . . . 426
Bosco Gius., maestro Istituto Sordo-muti. . . 473
Bosco Lorenzo, impieg., 25 v. S. Quintino . 660
Bosco Luigi, deleg. benef. (Sassi) . . . . . 487
Bosco Luigia, maestra, 36 c. Re Umberto . . 565
Bosco M., parrucch., 12 v. S. Teresa. . . 346-48
Bosco Margh., neg. cord., 2 e 24 v. S. Tommaso. 242
Bosco Maria, tratt., 5 v. Corte d'Appello . . 340
Bosco Matteo, maestro ginn., 36*bis* v. Arsenale 445, 554-52-53-76
Bosco Mattia, commesso, 10 v. Corte d'Appello. 442
Bosco Michele 42 v. S. Teresa . . . . . 485
Bosco Paolo 24 v. Drovetti . . . . . 24
Bosco Secondo, calzol., 38 v. S. Massimo . . . 291
Bosco Vinc., sost.-proc. erariale, 36 v. Arsenale. 430
Bosco e Bricca, fotografi, 26 v. Garibaldi . . 259
Bosco e C., marmisti, 4 v. Cagliari . . . . 275
Bosco-Marocco C., sarte, 37 v. Roma . . . . 226
Bosco di Ruffino conte Cesare . . . . . 389
Bosco di Ruffino nob Federico, 3 v. Accademia Albertina . . . . . 389
Bosco di Ruffino nob. Ottavio, pal. Genevese 382 89
Bosco di Ruffino conte avv. Vittorio, impieg., 34 v. Accad. Albertina . . . . . 383
Boselli Paolo, deputato, 52 v. Po 415-47, 524-27 555, 673
Boselli Silvio, avv., 76 v. Venti Settembre 508-86, 664
Boselli-Cambieri Corinna, 52 v. Po . . . 474, 558
Bosia Ant., capo-mastro, 15 c. Sommeiller . . 277
Bosia Edoardo sac., pref. della R. Cappella 379, 478
Bosia Elvezio capo mastro, 15 c. Sommeiller 66
Bosia Gius., fornaio, 13 p. Statuto . . . . . 366
Bosia Leone, rappr., 78 v. Venti Settembre . 322
Bosio, caffett., 64 c. Vittorio Em. II. . . . . 344
Bosio, macellaio, 18 v. Milano . . . . . 368
Bosio già Mercandino, farm., 24 v. Garibaldi . 646
Bosio fratelli, maglierie, 26 c. Siccardi . . 233-35
Bosio sor. fu Gius. 16 v. Berthollet. . . . 40
Bosio Angelo, scenografo, 7 v. Montebello 603-05
Bosio Augusto, console, 26 c. Siccardi. . 387, 633
Bosio C., med. chir., 3 v. Volta. . . . . 608
Bosio Carlo fu Gius. 95*bis* v. Biella. . . 11
Bosio Carlo, avv., 24 v. Alfieri, *studio* 8 via Misericordia . . . . . *pag.* 586-94
Bosio Carlo e C.ª, trine e merletti, 2 v. Roma. 223-24
Bosio Carlotta 46 v. Berthollet . . . . 40
Bosio Clotilde, vinaia, 33 c. Re Umberto. . . 348
Bosio Edoardo, avv., 27 v. Genova . . . . . 586
Bosio Edoardo, 44 p. Solferino . . . . . 649
Bosio Emilio dott., 24 v. S. Massimo . . 7, 343
Bosio Franc., sacerd., Villa della Regina . 449, 574
Bosio G. Luigi, fattor., 37 c. Siccardi . . . 302-05
Bosio Giacomo, 45 v. Torino . . . . . 344
Bosio Giacomo, 24 c. Vitt. Em. II . . . . . 634
Bosio Gio., fattor., 25 v. S. Quintino . . 244, 302-05
Bosio Gius., fabbr. carrozze, 22 v. Priocca. . . 269
Bosio Gius. 44 v. Barbaroux . . . . . 7
Bosio Gius., fiori artif., 14 v. S. Teresa . . 255
Bosio Gius., barc., sponda sinistra del Po, tra ponte in ferro e ponte in pietra . . . 213
Bosio Libero e C., neg. musica, rimp. 3 v. Roma 259
Bosio Lorenzo (eredi) 36 v. S. Chiara. . 61
Bosio Margh., trine e merletti, 4 p. S. Carlo. . 224
Bosio Maria 14 v. Novara . . . . . 43
Bosio Mario, neg. vino, 15 v. Orto Botanico 348
Bosio Mauro e Vitt. fu Ub. 8 v. Barbaroux 7, 32
Bosio Michele, tenente cavall., 6 v. Bogino . 347
Bosio Paolina fu Gius. 46 v. Berthollet . 40
Bosio Prospero, impieg., 6 c. Duca di Genova 415
Bosio S., rigattiere, 9 v. S. Maria . . . . . 242
Bosio Secondo, calz., 40 v. S. Secondo . . 291, 470
Bosio S. e C., tip.-lit., 4 v. S. Croce . . 257-58-62
Bosio Tullio, faem., 24 v. Garibaldi . . 480, 685
Bosio Vittorio, avv.-proc., 4 v. Porta Palatina 586-94
Bosio e Caratsch birra, 81 c. Principe Oddone . . . . . 42, 51, 343
Bosio-Ferro Angela, maestra, 76 v. Ormea . . 565
Bosio L'Orso Vitt., 26 c. Siccardi . . . . . 455
Bosisio Greg., fattor., 33 v. Garibaldi 295, 304-02-05
Bosnasco (*vedi* Corsi di).
Bosq Gius. (Ditta), fornaci a Troffarello, *ufficio* 15 v. Goito . . . . . 273-76
Bosq Giuseppina in Bellone 44 v. Chieri . 19
Bosq Lidia ved. Rocchette 20 v. Asti. . . 6
Bossalino Dom., medico, 24 v. Madama Cristina 457, 543, 608
Bossano G., pellinatr., 57 v. Po . . . . . 348
Bossatti Aless., tenente, 5 c. Valdocco . . . . 432
Bossatis Antonino, curato, 20 v. Milano . 93, 449
Bossatis M., medico, 43 v. Lagrange . . 409-83, 608
Bossazza Oliveri Leonilda, 30 v. Cernaia . . . 494
Bossetti Ant., salsam., 62 c. Vitt. Em. II. . . 358
Bossetto Rosa e Quaranta Guido 50 via Cottolengo . . . . . 22
Bossi Carlo, avv., 26 v. Alfieri . . . . . 440
Bossi Gioachino, pizzic., 7 v. S. Teresa. . . . 358
Bossi Luigi, impieg. ferr., 28 v. Legnano. . . 660
Bossi Paolo avv., 31 v. Saluzzo . . 26, 56
Bossi-Piano Edvige, 4 v. S. Tommaso . . . 513
Bossi-Proba Ang., maestra, 49 v. Genova . . . 565
Bossi-Pucci conte Carlo (Firenze) . . . . 40
Bosso, vinaio, 4 v. Reggio . . . . . 348
Bosso coniugi, neg., 3 v. Quattro Marzo . . 244-86
Bosso Franc. e C., lattonieri, 3 v. Monferrato 305
Bosso G., rappr., 4 v. Arcivescovado . . . . 346
Bosso Giac., tabaccaio, 6 v. Corte d'Appello. 428
Bosso Gius. dott.-veter., 77 p. Nizza . 66, 546
Bosso Gius., pasticciere, 42 v. Cernaia. . 353-66
Bosso Gius., pizzic., 42 v. Cernaia . . . . 358
Bosso Luigi, rappr., 24 v. Roma. . . . . 322-64

Bosso Marco, tabacc., 7 v. Quattro Marzo *pag.* 428
Bosso Rosa in Corradino 14 v. Orto Botanico 44
Bosso Vinc., tabaccaio, 10 v Milano . . . .428
Bosso-Pollone Adele, 18 v. Carlo Alberto. . .455
Bossolasco F., orefice, ang. v. Po e p. Vitt. Em. I. 245
Bossola Gius., avv. pr. c., 74 v. Venti Settembre 591
Bossoli Franc. 4 c. Cairoli. . . . . 14
Bossolino Dom., oculista, 24 v. Mad. Cristina .645
Bossolo Paolo, medico, 3 v. Papacino . . . .608
Bossone C., maestra, 27 v. Venti Settembre. . .564
Bossone Luigia, maestra, 27 v. Venti Settembre .565
Bossonetto Luigi, salsament., 34 v. Lagrange. .358
Bossotto Giov., trattore, 93 barr. di Francia 374
Bosticco G., falegname, 23 v. Bogino . . . 272
Botallo Caterina ved., neg. legna 44 v. Belvedere 274
Botta eredi, tip., 6 p. Savoia e 7 v. Orfane 255-57-62
Botta Carlo 27 v. S. Franc. da Paola . . 58
Botta Carolina, pizzi, 48 v. S. Franc. Paola . . 224
Botta Francesco, macell. (Campidoglio . . .373
Botta G., macell., 6 p. Palazzo di Città. . . .368
Botta Natale, macell., 66 *bis* v. S. Donato. .368
Bottacco Leopoldo, tenente, 9 v. Napione. . .636
Bottalo Bald., insegn., 110 c. Reg. Margherita .563
Bottalo Gius., insegn., 1 v. Conte Verde . .533-63
Bottalo Guido, stenogr., 1 v. Conte Verde. . .582
Bottalo Livia, insegn., 1 v. Conte Verde . . .565
Bottan L., custode, 26 v. Bidone. . . . 544-47
Bottani fr. e sor. 51 c. Princ. Oddone 17, 51
Bottassi Edoardo, pitt., 50 v. Venti Sett. 506, 603
Bottassi Fior. 30 v. Princ. Tommaso 40,34,402
Bottassi Tom., rag., 50 v. Venti Sett. .418-24, 600
Bottazzi Gius., vetraio, 5 v. Venti Settembre. 253
Bottazzi Ottavio, musico, 28 v. Maria Vittoria .583
Bottazzini coniugi, drogh., 29 v. Orfane . . .283
Botteri Marianna ved. 4 *bis* v. S. Donato. 58
Bottero Angela, 18 p. Castello . . . . . 534
Bottero Benedetto Vittorio 20 v. Secondo. 64
Bottero Ernesto, avv., 46 v. Botero. . . . .586
Bottero Gius., assist., 29 v. S. Secondo . . . .470
Bottero Luigi, 38 v. Arsenale . . . . . 633
Bottero Teresa, 18 p. Castello . . . . . 534
Bottesini Alb., impieg., 44 v. S. Sebast. Valfre . 402
Botti Gugl., conserv. al Museo d'Antichità . .549
Bottiglia Angelo, ing., 29 v. Mazzini . 418, 545-97
632-80-81-83-84
*Bottiglieria Bagnasacco* (barr. S. Paolo) . . .375
*Bottiglieria del Moncenisio* (barr. S. Paolo) .375
*Bottiglieria del Lume*, 8 v. Gazometro . . .348
*Bottiglieria del Paradiso*, 6 v. Bertola. . . .348
*Bottiglieria Sport*, 40 v. Bertola. . . . . 348
*Bottiglieria Umberto I*, Galleria Umberto I .348
Bottilia conte Aless., 40 c. del Valentino. . .389
Bottinelli Gius., scult. e pitt., 40 v. Pisa 603-06-37
Bottini A., parrucch., 30 v. Accad. Albertina. .346
Bottini Franc., olii, 42 v. S. Tommaso . . . .361
Bottini Franc., capit., 14 v. Venti Settembre .522
Bottini Francesco 35 v. Cellini. . . . . 48
Bottini Martino, calzol., 3 v. Conte Verde . .294
Bottino Batt., salsam., rimp. 1 v. Bava . . . .358
Bottino Bern., mag. alim., 8 v. Giulio . . 354-55
Bottino Crisante, medico, 30 v. Mercanti 461,608-45
Bottino L., rappr., 6 v. Barbaroux . . . . 322, 647
Bottino Maria ved., vinaia, 6 v. Cuorgnè . .348
Bottino Pietro, rag., 2 v. Arsenale. . . . 600-01-83
Bottino e C., merc.-sarti, 4-5 v. Roma . . . .230
Bottione Edoardo, impieg., 6 v. Palazzo Città .402
Bottione Ferd., perito 44 v. S. Chiara 61,604-02
Botto sorelle, istituto, 5 v. Andrea Doria . . 579
Botto sor., stiratrici, 47 v. Massena . . . *pag.*
Botto Camilla, latteria, 40 v. Lagrange . . .
Botto Carlo, calzolaio, 58 v. S. Donato . . .
Botto Luigia, fornaia, 9 v. del Deposito. . .
Botto Maria, pizzicagn., 44 v. Sacchi . . . .
Botto Panacea, fabbr. camicie, 9 v. Finanze .
Botto Pietro, inserviente, 6 v. Bogino . . . .
Botto-Micca Gio., ing ferr., 20 v. Massena . .
Bottone-Cabria Ester, levatrice, 8 via Porta Palatina. . . . . 444
Bouchard A., prof., 37 v. Madama Cristina . 55
Boudrand C., carboni, 2 p. Lagrange . . . .
Bounous coniugi, pastice., 25 c. V. Em. II. 5
Bourcet (*vedi* Miglioretti di).
Bourgeois Costantino, tintore, 95 c. Casale .
Bouvery Alessandro, avv., 49 v. della Rocca.
Bourget (*vedi* Gaschi di).
Bourlot frat., librai, 2 piazza S. Carlo . . .
Boursier (*vedi* Mola).
Bouteiller-Lisa Vitt., maestra, 6 v. Carrozzai . .
Bouvet Tommaso, delegato P. S. . . . . 421
Bouvier G. G. neg. olii, 23 v. S. Donato, 32, 361-62
Boveris zio e nipote 26 v. Borgo Dora. 42
Bovero Alfonso, med.-chir., 20 v. S. Quintino 542
Bovero Carlo, sac., rettore Osp. Maggiore. . .
Bovero Cesare, meccanico (Barr. di Lanzo). .
Bovero Giuseppa, neg. vino, 160 barr. Nizza. 57
Bovero Michele, med.-chir., 20 v. S. Quintino
Bovero Rinaldo, medico, 8 v. Berthollet 460
Bovero Teresa, neg. paste, 55 c. Vitt. Em. II . .
Bovero Vinc., vettur., p. Vitt. Em. I ang. v. Piana
Bovero succ. Rivotti, conduc., alb. Fucina .
Bovi Benvenuto Alessio, prof., *ufficio* 28 via Accad. Albert., *abitaz.* 38 v. S. Francesco da Paola . . . 348-22, 478-84, 554-80-97,
Bovi Riccardo, impieg. catasto, 11 v. Zecca 422
Bovio, parrucch., 7 borgata Campidoglio . . .
Bovio A. succ. Tosso, latton., 11 v. S. Maria .
Bovio Angela in Belli 5 v. Roma . . . .
Bovio Luigi, impieg., 30 v. Mercanti . . . .
Bovone Francesco, insegn., 36 *bis* via Arsenale
Bovy Marcel, ag. di cambio (Bruxelles) . . .
Bowman B. F., dentista, 11 v. Finanze . . . .
Boyer Enrico, avv., 26 v. S. Agostino. . . .
Boyer M., vetraio, 8-10 p. Statuto . . . . .
Boyer R., perito, negoz., 1 v. Maria Adelaide 236,
Boyl di Putifigari cont. Lucia in Camerana 23 c. Oporto . . . . . 72
Boyl di Putifigari march. Silvia, dama di S.A.R. la Princ. M. Isabella, 80 v. Venti Sett. . .382
Bozino Giov. Batt., ing. ferr., 31 v. S. Secondo 662
Bozio Paolo, insegn., 60 v. S. Chiara. . . . 564
Bozoli Enrico, rappr., 9 v. S. Donato . . . .264
Bozzalla frat., decorat., 23 v. S. Tommaso. . 251-64
Bozzalla B. Pietro, salsam., 39 v. Bertola . .358
Bozzalla Cesare, avv., 4 c. S. Martino . .534-86
Bozzalla-Pret Carlotta ved. Mazza 41 via Beaumont . . . . . 9, 24
Bozzelli Secondo 1 c. Dante . . . . .22, 42
Bozzi Franc., assist., 3 v. Rosine . . . . .435
Bozzi Agost., 7 v. Alfieri . . . . . 484
Bozzi Ang., consigl. di Cassazione, 42 v. della Zecca . . . . . 439
Bozzi Gius., avv.-proc., 12 v. Zecca 586-91, 644-47-89
Bozzola Ant., calz., 16 p. Statuto . . . . . 291
Bozzolini Carlo insegne, 28 c. Vitt. Emanuele II . . . . . 35, 230-31
Bozzolo Camillo Paolo, med.-chir. 49 v. della Rocca . . . . .447-18-51, 530-38-43, 608





Bozzolo Tancredi, avv., 44 v. del Carmine. *pag.* 586
Bozzone Giov., chinc., 24 v. Mazzini. . .240-41
Brac[illegible] Albino, avv., 24 v. Genova . . . 586, 630
Bracchetto Riccar., fabb. colli, 14 v. Boucheron 237
Bracchi Gius., latton. gazista, 8 v. Bonafous . 305
Bracchi Gius. avv. proc., 7 v. Consolata 591, 681
Bracchi Gius. 2 v. Moncalieri . . . . . 40
Bracchi Pietro, fattoniere, 54 v S. Chiara . .305
Bra[illegible] Gius., inserv., Pal. Madama . . . . .439
Bracciano Carlo, falegn., 24 v. Bertola. . . .272
Bracco Cesare, avv.-proc., 9 v. Mercanti. 444, 591
Bra[illegible] E., ing., rappr., 6 v. Barbaroux . . .279
Bra[illegible] Ermando, teol., 29 v. al Monte . .449-69
Bra[illegible] Felice, neg. legna, 34 v. Mazzini. . . .274
Bracco Gerol. fu M. macch., 42 v. S. Teresa 37, 307-12
Bracco Gio. 17 *bis* v. Pio Quinto . . . 35, 48
Bracco Gugl., medico, 22 v. della Rocca. . . .608-85
Bracco Gugl., medico, 29 v Orfane . 452-54-59, 608
Bracco Pasquale, spurgo pozzi neri, 162 corso Regina Margherita. . . . . 284
Bracco Veter., magg., 43 v. Amedeo Avogadro 436
Bracegnolo Gio., prof., 22 v. S. Quintino 550-70, 625
Braggio Alfredo, impieg., 29 v. Arsenale . . 532
Braglia Haydée, levatr., 2 v. Assarotti . 444, 618
Braglia R., legatore di libri, 46 v. Cittadella 261
Braglia Romeo, custode, 2 v. Assarotti . . . 595
Bragotti Innoc., falegn., 2 v. Bonafous. . . . 272
Brana Costanza 406 *bis* vicolo Valtorta. . 69
Brana Gius., neg. paste, 2 p. barr. di Nizza . 364
Brauda Antonio, terraglie, 3 *bis* p. Giulio . 254
Brancotti Franc., velocipedi, 22 c. Cairoli . . 342
Brandi, fornaio, ang. vie dei Fiori e Baretti . 366
Brandi B., neg. frutta, 7 p. Madama Cristina 363
Brandi Giovanni, impieg. post., 24 v. Madama Cristina . . . . . 656
Brandi Gius., neg. paste, 106 v. Mad. Cristina. 364
Brambilla Franc., pitt., 4 *bis* v. Rosine. . 564, 603
Brambilla G., tornit. metalli, 3 p. Statuto . . 265
Brambilla e Riva, seterie, 8 v. Garibaldi 223-25-31-32
Branca Ascanio, Ministro di Stato (Roma). . 385
Branca Gio., 52 v. S. Chiara . . . . . 532
Brancati Felice, guantaio, 18 p. Castello . . . 289
Brandol Felice, maestro musica, 31 v. Lagrange. 583
Brandone Gio., sarto, 22 v. Silvio Pellico . . 229
Brangi E., rappr., gall. Nazionale . . . . . 322
Brasca Pietro, albergatore, 2 v. Sacchi . . . 337
Brasso Pietro, telegr., 16 v. S. Secondo . . . 658
Bravetta F., med.-chirur., 42 c. Oporto . . 608-18
Bravo Gius., rappres., 12 v. Donati . . . . . 346
Bravo Michelangelo, mediatore, 2 piazza Madonna degli Angeli. . . . . 224, 484
Bravo Ottavio, impieg., 14 v. Donati . . . . 674
Bravo Vitt., impieg., 24 *bis* v. Carlo Alberto . . 679
Brayda Enrico e Comp., rappr., 20 v. Genova. 285
Brayda Riccardo ing., consigl. comun., 2 via Siccardi 399, 413, 518-26-28-44-97, 628-36-73
Brè e Malinverni, vettur., v. Bogino ang. v. Po. 329
Bregnani G. B. Alb., sacerd., 5 c. Vinzaglio. . . 453
Bregoli Camillo, avv., 13 p. Statuto. . . . . 586
Bresse di Sartirana duca Alfonso . . . . . 486
Brevegnente Clemenza, maestra, 44 v. Giulio . 479, 565
Brezzi Maria ved. Martel 25 c. Valentino. 68
Briara Oreste, latton., 37 v. Barbaroux. . . . 305
Briccio coniugi 22 v. Biella. . . . . 44
Briccio succ. Marietti, libreria, 44 v. Po . . 255-57
Briccio Dom. fu G. B. 24 *bis* v. Baretti. . . 8
Briccio Domen., fumista, 2 *bis* v. Vanchiglia . . 278
Briccio Edoardo, neg. frutta, 4 v. Mad. Cristina . 363
Brero Gio., farmacista, 8 v. Perrone. . . *pag.* 437
Brero Luigi, stiratrice, 33 v. S. Chiara . . . 237
Brero Modesta in Mino 30 v. S. Secondo 64
Brero Napoleone ing., 29 v. Gioberti. . 30
Bresadola A., medico, 45 v. Bogino . . . 459, 608
Bresciani coniugi, mercerie, 38 v. S. Francesco da Paola . . . . . 240
Bresciano Carlo, vinaio, 43 c. Palestro . . . 348
Bresciano Carlo, lanerie 46 v. Soperga . 66 234-34, 322
Bresciano, Savio e Balocco 43 v. Buniva 43
Bresolini Franc., impieg., 25 v. Garibaldi. . . 427
Bressani Luigi, conduc., 4 *bis* v. Ospedale . 333
Bressani e Nicolotti, corrieri, 24 v. S. Tommaso 326
Bressi Gius. caffett., 9 v. Po . . . . 55, 344
Bressi e Scribante, cambisti, 6 v. Cavour . . 222
Bresso, orefice, 48 v. S. Teresa . . . . . 245
Bresso B., orolog., 6 v. Garibaldi . . . . . 246
Bresso Teresa 1 v. Croce d'Oro . . . 22, 64
Bresso Tomm., cappellaio, 4 v. Melchior Gioia . 278
Bresso Vittorio, calzol., 5 v. Belvedere . . . . 294
Breul Justus, ing. (Basilea) . . . . . 687
Brezzi Camilio, avv.-proc., 5 v. Orfane 444, 591, 650
Brezzo Gius., avv., 8 p. Solferino . . . . .586
Bria Gius, capo-officina Carte Valori . . . 430
Bria-Valenza Enrichetta, maestra, 4 v. Ariosto .565
Briatore Felice droghiere, 20 via della Cernaia . . . . . 15, 19, 58, 66, 283, 362
Briatore-Naretto Adele, levatr., 38 v. Lanzo 503, 648
Briatta Maria, tintoria, 27 v. Princ. Amedeo . . 238
Bricarelli Carlo, salsam., 30 v. Orfane . . . .358
Bricarelli Carlo, caffett., ang. p. Em. Filiberto e c. Reg. Margherita . . . . . 342
Bricarelli Giac. avv., 45 v. Garibaldi . . 4, 485
Bricca Ang., scult. legno, 44 v. Melchior Gioia . 265
Bricca Ant., meccanico, 3 v. S. Anselmo . . 309
Briccarelli Carlo, prof., 9 v. Arcivescovado 574, 638-40
Briccarelli Giacinto, 2 v. Genova . . . .586, 639
Bricco Filippo, capo-mastro, 54 v. Ospedale . 277
Bricco Gio., conducente, albergo Mogol. . . 330
Bricco G. B., edic. gior., p. Carignano . . . 256
Bricco Gio. Batt., inserviente, 31 v. Cavour. 542
Bricco Gius., trattore, 44 v. Torquato Tasso . 338
Brichanteau (*vedi* Compans di).
Bricherasio (*vedi* Cacherano di).
Brichetti Gio., litogr., 20 v. Ospedale. . . . 340
Bricoli Enrico, cons Cassaz., 6 v. Stampatori 439
Brida Franc., vinaio, 49 c. Vercelli. . . . . 348
Brielli Franc., sac., 83 v. Venti Settem. 447-48-69, 639
Briga (*vedi* Blavet di).
Brigando Gius. 7 v. Cibrario . . . . 49
Brignardelli cugini, carboni, 35 *bis* v. Nizza. . . 274
Brignolo Gio., calzol., 45 *bis* v. Bogino . . . 294
Brignone coniugi 44 v. Petrarca . . . 9, 47
Brignone Amedeo, avv., 45 v. Alfieri . . . .663
Brignone Cesare, tenente, 34 v. Massena. . . .547
Brignone Gust., avv., 16 v. S. Dalmazzo . .586-94
Brignone Serafina 44 v. Belvedere . . . 9
Brillada Secondo, insegn., 39 v. Saluzzo. . . 476
Brin Benedetto, ministro (Roma) 384-85-86, 628-73
Brini Aless., 24 v. dei Fiori . . . . . 506
Brinatti Chiara Anna, insegn., 7 v. S. Secondo 565
Brini Angelo, insegn., 44 v. Barolo . . . . .564
Brino Raim., maestro 25 v. Montevecchio 445, 564
Briona (*vedi* Solaroli di).
Brisi Giacomo, ing., 22 v. Montebello . . .430
Brisighelli Gius., cesell., 5 v. Roma . . . .245-64

Brizio, mercerie, ang. v. S. Giulia e S. Ottavio *pag.* 240
Brizio Agostino, maestro, 3 v. Massena. . .564, 639
Brizio Biagio 54 v. S. Giulia . . . . . 62
Brizio Clemente, 42 v. Bogino . . . . . .639
Brizio Gio. Batt., dirett. scuola Rignon, 39 via Massena e 4. v. Goito 478-79-83,505-62-64
Brizio Lor., mob. ferro, 32 c. ke Umberto 268, 302
Brizio Paolo, barc., 646 barr. di Nizza . . .245
Brizio Falletti di Castellazzo conte Enr. imp. Ord.Maur., 11 p. Solferino 39,383-89,649
Brizio-Bobio Anna, maestra, 3 v. Massena . .565
Brizio-Rayneri cont. Marianna, 11 p. Solferino 491
Brizzolara, coniugi, 13 v. Roma . . . . . .245
Broccardi Gius., proc., 5 v. S. Chiara . . . .594
Brocchetto Gius., salsam., 4 p. Palazzo di Città. 358
Brocchetto Lorenzo, trattore, 5. v. Bertola . .338
Brocchi frat. 10 p. Vitt. Em. I. .47, 40, 48, 72
Brocchi Angelina e Vittoria fu Domenico 6 v. Genova. . . . . 29
Brocchi Angelo, avv.-prov., 10 p. Vitt. Em. I, 586-94
Brocchi Augusto, procurat., 58 v. Mazzini . . .686
Brocchi Enrico, materass., 49 v. Saluzzo . .295
Brocchi G. B., ing., 10 p. Vitt. Em. I. . . . .597
Brocchi Gius., ing., 10 p. Vitt. Em. I. . . . .597
Brocchi Luigi, dirett. Compagnia d'Assicur., 58 v. Mazzini . . . . . .319,630-86
Broda frat. 2 vic. Scuderie Reali. . . . 64
Brofferio Adel., tabacc., 25 v. Nizza . . . . .428
Broggi frat., argenterie, 19 p. Castello 245-47-48-99
Broggi Angelo, tratt., 43 v. Corte d'Appello 337-39
Broglia Carlo Felice, proc., 13 v. Barbaroux . 594
Broglia Feder., impieg. daz., barr. Martinetto 405
Broglia Lor. e C., velocipedi, ang. v. Napione e Pescatori . . . . . .342
Broglia e Rusconi (Ditta) 29 v. Pio Quinto 48
Brogliati, vinaio, 45 v. Villa della Regina . .348
Brogliati fr. e sor. fu Dom. 15 v. Villa Regina . . . . . 6, 74
Broglio Giac., latton., 2 v. della Rocca . . .305
Broglio Gio. 6 v. Calvo. . . . . 44
Broglio Matteo, vinaio, 30 v. Mercanti . . .348
Brognoligo Nicola, 22 v. Lamarmora . . . .504
Brondelli di Brondello conte Alberto 29 c. Duca di Genova . 3,14,24,36,44,58,65,389
Brondelli di Brondello Amalia in Arborio 29 c. Duca di Genova . . . . . 73
Brondello (*vedi* Brondelli di).
Brondi Vitt., avv., 21 v. Montebello. .537-41-86
Brondino Annetta, maglierie, gall. Geisser 235-36-37
Brondino L., *4bis* v. Ospedale . . . . . .236-37
Brondino Lor. *4bis* v. della Rocca. . . 54
Bronzino Gius., musico (Grugliasco) . . . . 447
Brooks madre e figlio 14 v. Pio Quinto 48
Brosio, tappezziere, 13 v. S. Anselmo . . . .254
Brosio Aless., mag. alim., 67 v. Nizza. . . . .355
Brosio Candido, salsam., ang. v. Mad. Cristina e Baretti . . . . . .358
Brosio Enrico, salsam., 2 c. Emilia . . . .358
Brosio Ercole, prof., 9 v. Nizza . . . . . .572
Brosio Ercole, litogr., 43 v. Nizza . . . . .540
Brosio Gio., mag. aliment., 2 v. Andrea Doria. 355
Brosio Gio., macell., 6 v. Bellini . . . . . .368
Brosio Leopoldo, pizzicagnolo, 54 v. Po . . .358
Brosio Rosa, ricamatrice, 9 v. Nizza. . . . .239
Brossa B. e Rigoletti, attr. velocip., p. Vitt. Em. I 314
Brossa Clotilde, sarta, 22 v. Garibaldi . . . .226
Brossa Gio., sarto, 3 v. Finanze . . . . . 229
Brossa Gio., fabbro-ferr., 8 v. Urbano Rattazzi. 314
Brovetto fratelli, maglierie, 14 piazza Carlo Felice e 4 v. Venti Settembre *pag.* 233
Brovetto Carlo, mercelaio, 30 v. Mazzini . . .
Brovetto Giov. ved., terraglie, 23 v. Ormea .
Brovia Franc., fabbro-ferr., 2-5 v. Croce d'Oro
Brovia Madd. ved. Libois 42 v. dei Fiori .
Brovida Pietro, impieg., 1 v. dei Fiori. . . .
Brozolo (*vedi* Radicati di).
Brucco (*vedi* Gazelli).
Bruciafreddo Gius., 14 v. Venti Settembre .
Bruera Ant., legnami, 6 v. Orto Botanico. . .
Bruera Franc., macellaio, 55 v. Gioberti. . .
Brugo Carlo, vetturale, p. Castello ang. v. Accademia delle Scienze . . . . . .
Brun coniugi, chincagl., 8 v. Bellezia . . . .
Brun frat., olii e salumi, 45 via Garibaldi e 10 piazza Statuto . . . . . .
Brun Franc., pizzic., 13 p. Statuto . . . . .
Brun Giacomo, olii e sal., 7 p. Em. Filiberto .
Brun Luigi neg., 4 v. Galliari. . 27, 1 . . 239-
Brun Pietro fu Carlo 18 v. Giulio . . . .
Bruna Giov. Batt. (Lanzo Torinese) . . . . .
Bruna Giov., maggiore, 18 v. Garibaldi . . .
Bruna Gius., insegn., 32 v. Saluzzo. . . 533-
Bruna Lor., calzol., 34 v. S. Chiara . . . . .
Bruna-Negri Emilia, maestra, 32 v. Saluzzo . .
Brunacci Maria, suora R. Ricovero Mendicità .
Brunasso Gius.e in Fiorio 12 str. di Lanzo .
Brunati madre e figli 4 v. Bonafous . .
Brunati Adolfo 4 v. Bonafous . . . . .
Brunati Egidio (eredi) 4 v. Bonafous. .
Brunati Enr., cap. artigl., 14 v. Maria Vittoria
Brunati bar. Ernesto 4 v. Bonafous . 42,
Brunati Eug., avv., 50 v. Maria Vittoria 486,
Brunati baronessa Luigia, 6 v. Bonafous . 389,
Brunatto Felice mercerie, 7 p. Gran Madre di Dio . . . . . 31,
Brunelli, Venco e C., vinai, 27 v. Accademia Albertina . . . . . 346-
Brunelli Ricc. avv., impieg. Ordine Mauriziano
Bruneri Giov. Batt. 27 v. Porta Palatina. .
Bruneri Franc., valigiaio, 37 v. Po . . . . .
Bruneri Nicolò, perito, c. Vittorio Emanuele II
Brunero frat. e sor. Mad. di Campagna . .
Brunero sor. fu Dom. 39 v. Princ. Amedeo .
Brunero F., neg. olio e sal., 27 v. Orfane. . .
Brunero Giulia fu Dom. 31 v. Giulio. . .
Brunero Gius. fu Dom. 36 v. Ponte Mosca .
Brunero Margh., pollame, 11 v. Andrea Doria. .
Brunero Maria in Sicco 30 v. S. Donato 15,
Brunero Vincenzo fu Gio. 10 via Monte di Pietà . . . . . .
Brunetta d'Usseaux conte Carlo, 39 v. Assietta
Brunetta d'Usseaux nob. E. 11 via Assietta 6, 24,
Brunetta d'Usseaux nob. Filippo Francesco . .
Brunetti Andrea, usciere, 146 c Reg. Margherita
Brunetti Antonio, cordami, 2 c. Oporto. . .
Brunetti C., mercerie, 7 *bis* v. S. Secondo .
Brunetti Costanzo, drogh., 12 v. S. Domenico .
Brunetti Giuseppe, impieg., 11 v. S. Quintino .
Brunetti Madd. in Barale 43 v. Borgo Dora .
Brunetti Osvaldo, maestro musica, 4 v. Principe Tommaso . . . . . .
Brunetti Pietro, macell., 54 v. Po . . . . .
Brunetto Leone, 25 v. Berthollet . . . . . .





Brunetto Luigi, macell., 2 v. Mad. Cristina . *pag.* 368
Brunetto Vinc., macellaio, ang. v. dei Fiori e Baretti . . . . . .368
Bruni padre e figlio 10 c. Valentino . . . 68
Bruni Gustavo, giudice, 36 v. Sacchi . . . . .441
Bruni Ottavio, avv. proc., 8 v. Palazzo di Città 445, 557-86-94
Bruno Paolo, pittore, 8 v. Accad. Albertina . 603
Bruno Vinc., cons. d'App., 21 v. Mad. Cristina 440
Bruno Crosio Clotilde, 8 v. Palazzo di Città. . 559
(*vedi* Faà di).
Bruno calzolaio, 8 v. Giulio . . . . . .294
Bruno frat. e C., neg. pellami, 75-77 via Venti Settembre . . . . . .288
Bruno sorelle fu Gius. 3 v. Alfieri . . . 3
Bruno succ. Desio, sarto, 36 v. Mazzini. . .230
Bruno A., calzol., 38 v. Ormea . . . . . .294
Bruno Alfeo, commest., barr. S. Paolo . . .372
Bruno Ang., portinaio, 44 p. Cavour . . . . .343
Bruno Antonietta, 20 v. Lagrange. . . . . .333
Bruno Bartol., calzol., 5 v. Alfieri . . . . .294
Bruno Benedetta, pizzic., 22 v. Biella . . . .358
Bruno Beny in Spingardi 16 via Principe Amedeo . . . . . 50
Bruno Carlo, istrum. mus., 3 v. Accad Albertina. 269
Bruno Celeste, maestra, 6 v. Governolo . . .565
Bruno Cesare, notaio (Lanzo Torinese) . . . .596
Bruno Diego, avv., 65 c. Princ. Oddone 402, 506
Bruno Diodato, impieg. (Collegno) . . . . .463
Bruno Domenico, 45 S. Pietro in Vincoli . .633
Bruno E., falegname, 45 v. Tiziano . . . . .272
Bruno Ernesto, med., 33 v. S. Massimo. 458,543,608
Bruno Ferruccio, impieg. post., 20 v. Barolo. 656
Bruno Franc., prof., 7 v. Orfane . 431,532,650-82
Bruno Franc. fu G., conciat., 12 v. al Fortino . 287
Bruno Franco, avv., 45 v. Garibaldi. 484, 585-86
Bruno G. e nipoti, conciatori, 45 v. S. Pietro in Vincoli . . . . . .287
Bruno Gaetano, inserv., 42 v. vanchiglia . . .521
Bruno G. B. e dott. Moine, farmacisti, 434 corso Regina Margherita . . . . . .646
Bruno Gian. Dom., 68 c. Vittorio Eman. II. 631-35
Bruno Gio., impieg. lotto, 80 c. Vitt. Em. II 434
Bruno Giov., conducente, 47 v. S. Teresa. . .333
Bruno Giulio, impieg., 30 v. S. Agostino . 425 27
Bruno Giuseppina, maestra, 1 v. Consolata . .561
Bruno Gius., curato, 5 v. Maria Vittoria 94,447-84
Bruno-Lorenzale Felicita, sarta, 42 v. dei Mille 226-28
Bruno Lor., edic. giorn., ponte in ferro. . .256
Bruno Lorenzo, dott., cons. comun., 5 v. Cavour 379-86-99, 451-64-67-99, 500-01-02-09 38-39-543, 608-31-35-73
Bruno Luigi, commiss. di banca, gall. Naz. .222
Bruno Luigia, maestra, 134 c. Reg. Margherita . 565
Bruno Maria in Scacchetti 103 c. Vittorio Emanuele II. . . . . 64
Bruno Natale, vinaio, 1 p. Bodoni . . . . .348
Bruno Nicola, impieg., angolo v. Orfane e Garibaldi . . . . . .441
Bruno Nicola, impieg., 130 strada R. Parco, .430
Bruno Onorato, medico-chir., 34 v. Sacchi . .608
Bruno Orsola, pizzic., 17 v. dei Fiori . . . .358
Bruno Orsolina, negoz., 1 v. Maria Adelaide . 259
Bruno Ottavia, 9 v. Belvedere . . . . . .532
Bruno Petronilla, panatteria, 5 v. Saluzzo . .366
Bruno Pia Ang., telegraf., 65 c. Princ. Oddone. 658
Bruno Pietro, macell., 45 v. Bertola. . . . .368
Bruno Pietro, tornit., 17 v. Venti Sett. . *pag.* 244-63
Bruno Stef., pizzic., 1 c. S. Martino . . . 348-55
Bruno Stef. e figlio, tornit., 18 piazza Castello . 244 265, 634
Bruno Teresa, fioraia, 48 v. Cernaia . . . .254
Bruno Vittorio, avv., 8 v. Andrea Doria . . .443
Bruno di Cussiano conte Erman., 5 v. S. Quintino 389
Bruno di Tornaforte e S. Giorgio conte Vincenzo fu Zaverio 79 v. Gioberti. 30, 66, 389
Bruno-Torciani Luigia, levatr., 59 c. Vitt. Em. II. 648
Brunotto Nicola, 3 v. Bava. . . . . .544
Brusa frat., tratt. (Ostarietta) . . . . . 373-75
Brusa C., neg. vino, (barr. di Lanzo). . . . .375
Brusa Carlo, vinaio, 70 v. Gioberti . . . . .348
Brusa Emilio, prof., 22 c. Vinzaglio . . 524-37-41
Brusa G., pellicciaio, 15 v. Roma. . . . . .289
Brusa Gius. fu Gius. 33 v. Bertola. . . 40,65
Brusa Gius., modista, 15 v. Roma . . . . . .228
Brusa Luigi, tornitore in legno, 150 v. Cottolengo . . . . . .265
Brusaferro Stef., veterin., 148 c. Vitt. Em. II, 406,620
Brusaglino Carlo, accord. pianof., 10 v Zecca . 269
Brusasca Franc., vinaio, 43 c. Vitt. Eman. II . . 348
Brusasca G. B., vinaio, 45 v. Lagrange . . 346-48
Brusasco coniugi 99 v. Mad. Cristina . . 35
Brusasco Amedeo, 2 v. Berthollet . . . . . .649
Brusasco Lor., veter., 2 Berthollet. . . . 346,620
Brusatore Franc., fabbro ang. v. Barolo e Zecca 344
Bruschetti Luigi, dott. Ist. Ostetr., 44 p. Cavour 543
Bruschettini Aless., dott., 52 v. Nizza . . .543
Bruschi Gius., commest., 47 v. di Lanzo. 348-58
Brusin Rosa, mag. alim., 26 v. Rossini . . .355
Brusone Edoardo, capo-mastro, 14 v. Alfieri . 277
Brusotti Maria, maestra 40 v. Parini . . . .565
Brussino B., orolog., 55 v. Garibaldi . . . .246
Brussino Gius., ferram., 3 v. Ponte Mosca . . .304
Bruzzo G. B., tenente gen., 86 c. Vitt. Em. II. 386,646
Bubbio Alberto procur., 2 via Siccardi 9, 38, 43, 58, 487, 594
Bubbio Amilc., avv.-proc., 2 c. Siccardi 444,586-94
Büchi Geiger Giov., rappres., 3 v. Ponza. . .322
Budde E. A., prof. (Berlino) . . . . . .687
Budelli Enrica, telegr., 1 v. Legnano . . . .638
Bues Domen., teologo, 83 v. Venti Settembre . 448
Bufaletti Feder., maestro musica, 5 v. Volta . 630
Buffa frat., neg. mobili, 46 v. S. Massimo . .266-72
Buffa sorelle, sarte, 8 v. Pietro Micca . . 226-28
Buffa sorelle, sarte, 7 v. Carlo Alberto . . .226
Buffa Achille, neg. musica, rimp. 26 p. Castello . 259
Buffa Alfredo, prof., 5 v. Ottavio Revel . 426, 554
Buffa di Perrero nob. Aless., avv., 22 v. S. Francesco da Paola. . . . . 390, 670
Buffa di Perrero nob. Carlo, 22 v. S. Franc. da Paola . . . . . .390
Buffa Dom., med.-chir., 12 v. Mad. Cristina . 608
Buffa Franc., scultore in legno, 27 v. Mazzini . 265
Buffa Franc. ved. Guillaume, fornaia, 5 v. S. Dalmazzo . . . . . .366
Buffa Giacinta, 42 c. Siccardi . . . . . .543
Buffa Gio., verniciat., 10 v. Stampatori. . . .250
Buffa Gius., merc.-sarto, 8 v. Pietro Micca. . 230
Buffa Giuseppe, parrucch., 1 v. Fiocchetto . .346
Buffa Michele, verniciat., 35 v. S. Domenico . 250
Buffa Michele (Susa). . . . . .447
Buffa Oreste, verniciatore, 30 v. S. Domenico 250
Buffa Stefano, sarto, 8 v. Pietro Micca . . .229
Buffaglia Aug., 49 v. Andrea Doria . . . . .649
Buffaglia Gius., avv., 12 v. Barbaroux 586-94, 690
Buffo Gius. fabbro, 21 c. Princ. Oddone 41,314

Buffo Pietro, parrucch., 12 v. Massena. . *pag.* 346
Buglio Gius., decorat., 8 v. Botero . . . . . 234
Buglione Ceresa Corrado 3 v. Burdin . . 44
Buglione Ceresa Enr. teol., 33 c. Valentino 68
Buglione di Monale e Bastia cav. Francesco, 45 v. Venti Settembre . . . . . 485, 669
Buglioni di Monale nob. Carlo, 11 v. Alfieri 390,473
Buglioni di Monale nob. Goffredo, 45 v. Venti Settembre . . . . . 390,647
Buglioni di Monale nob Onorato . . . . . 390
Bugnano Giacomo, barbiere, 28 v. S. Giulia. 316
Bugnano Luigia, drogh., 26 v. S. Giulia . . 283
Bugnano Vinc., lattoniere, 29 v. Saluzzo . . 305
Bugnetti Gius., impieg., 10 v. Ponte Mosca. . 663
Bührer frat., vetrai, 9 v. Galliari . . . . . 233
Buisson Ernesto, impiegato, 19 p. Vitt. Em. I. 379
Bujani Rosa, tabacc., 62 v. Nizza . . . . . 439
Buniva Felice fu Grato 44 v. Cuneo . . 22
Buo Vittorio, tratt., 4 v Sperga . . . . . 341
Burali-Forti Ces., prof., 43 v. Gioberti . 549-53-70
Burca Dom., materassaio, 53 v. Gioberti. . . 295
Burdese e Binfa, fabbr. mobili, 3 v. S. Giobbe 266-72
Burdet Adolfo, 41 c. Vitt. Em. II . . . . . 422
Burdet Ang., sost. avv. erar., 39 c. Vitt. Em. II. . 430
Burdin Maggiore (Ditta), frutt., 39 v. Lagrange 254
Burdino Michele, panatt. (Pozzo Strada). . . 374
Burdisso Pietro, mag. alim., 135 v. Mad. Cristina 355
Burdizzo P. Clemente, 49 v. S. Quintino . 93, 449
*Bureau Internat. de Placement*, 35 v dei Mille . 320
Burello Teresio (ved. di), liquorista, ang. v. Urbano Rattazzi e c. Vitt. Em. II . . 343-44
Burgarello, cond., alb. Gran Mogol . . . . . 331
Burgonzio L. C., med.-chir., 26 c. S. Maurizio . 608
Buri (*vedi* Lanzavecchia di).
Buri Vinc., prevosto (Lucento) . . . 96,447-86-94
Buridan madre e figlio 65 c. Vitt. Em. II, 55
Buridan Carlo Alb. 67 c. Vitt. E. II . . 37,72,183
Buridan Romilda n. Canti 29 c. Oporto. 43,60,65
Buridani Paolo Em., medico, 54 v. Venti Settembre . . . . . 443-64,509,608-31
Burio Fed., fornaio, Mad. del Pilone . . . . 374
Burlando Michele, conduc., stallaggio Vaj . . 332
Burnengo Gius., callista, 14 v. Botero . . . . 618
Burro Luigi, oggetti antichità, 26 v. dei Mille 244
Bursi Luigi, velocipedi, 5 p. S. Martino . . 342
Burzio Ant., ing., 9 strada di Francia 407, 632-77
Burzio Ant., drogh., 29 v. Po . . . . . 283
Burzio Cesare, avv., 17 v. Pietro Micca . . . 639
Burzio Eman., farm., p. Gran Madre di Dio . 486
Burzio Felice, medico chir., 737 Lingotto. casa Demonte . . . . *pag.* 440-45-86-95, 608-62
Burzio Franc., medico, 17 v. Pietro Micca 459, 608
Burzio Franc., conducente, alb. Fucina . . . 332
Burzio Giacomo, farm., 3 p. Gran Madre di Dio . . . . . 470-94, 616-69
Burzio Gius., avv., 17 v. Pietro Micca . . . 541
Burzio M., med.-chir., 43 v. Nizza . . . . 464,608
Burzio Marco, tornit., 8 v. Consolata . . 265-66
Burzio Rosa, salsam., 33 v. Barbaroux . . . . 358
Burzio Savino, conduc., alb. Croce Rossa . . 332
Burzio Telesf., impieg., 66 c. Vitt. Eman. II . . 464
Burzio Tiburzio, impieg. post., 21 v. Montevecchio . . . . . 657
Busala Ettore, avv.-proc., 5 v. Orfane . . 586-91
Busala Innoc. not., 5 v. Orfane . . 51, 64, 592
Busato Giovanni, telegraf., 43 v. Napione . . 638
Busatto Antonio, 42 v. S. Teresa . . . . . 677
Busatto Rosa, 42 v. S. Teresa . . . . . 532

Busca C., mag. alim., 5 v. S. Pietro in Vincoli *pag.* 355
Busca C., mode, 4 v. Pietro Micca . . . . . 226
Busca Carlo 5 p. Gran Madre di Dio. . 31
Busca Edoardo, teol., Capitolo Metropol. 446,639
Busca Giovanna, maestra, 9 v. Giulio. . . . 505
Busca G. e L. fu Matteo 43 v. S. Massimo . 59
Buscaglione coniugi 24 v. Biella . . . . 41
Buscaglione Antonio fu Gio. capomastro, 45 v. Stampatori. . . . . 24, 66, 277
Buscaglione Enrico, capo-mastro, 45 v. Monte di Pietà . . . . . 277
Buscaglione Genesia, fornaia, rimp. 7 v. San Quintino . . . . . 366
Buscaglione Giac. impr., 45 v. Monte Pietà 38, 40, 277-78, 344, 485-99, 505-72, 634-77
Buscaglione Giac., avv., 7 v. S. Dalmazzo . . 5[illegible]92
Buscaglione Giovanna in Buscaglione Giacomo 45 v. Monte di Pietà . . 40, 43, 466
Buscaglione Giuseppe pittore, 21 *bis* v. Bidone . . . . . 44, 35, 603
Buscaglione Gius., ing., 45 v. Monte di Pietà 597,684
Buscaglione Luigi, pizzic., 17 v. Vanchiglia. . 358
Buscaglione Pietro, telegr., 2 v. Bogino . . . 658
Buscaglioni Ermanno, 44 v. Vanchiglia . . . 413
Buscaiola E., lan. e telerie, p. Em. Filiberto . 232
Buschetti nob. Alessandro . . . . . 390
Buschetti nob. Ern., 40 v. S. Massimo . . . . 390
Buschetti (*vedi* Ripa).
Buschetti L., med.-chir., 14 p. Cavour. . 458, 608
Buschini Pietro, latton., 40 p. Em. Filiberto 305
Bussano D. drogh., 91 v. Mad. Cristina 35, 283-86
Bussi Carlo, impieg., 40 c. Principe Oddone . 44
Bussi Costanzo, falegn., 5 v. Mercanti . . . 272
Bussi Ferdin., calzol., 11 v. Andrea Doria . 294
Bussi G. B., commest. (Mad. del Pilone) . . . 372
Bussi Gius. 18 v. Legnano. . . . . 34
Bussi Guglielmo 36 v. Bogino. . . . . 41
Busso Dom. 6 p. Palazzo di Città . . . 19
Busso Dom., vinaio, 1 v. Chisone . . . . 348
Busso Filippo, usciere, 48 p. Statuto . . . 432
Busso Gius., impieg., 46 v. Cernaia . . . . 440
Busso Luigi, impieg. post., 34 v. Mad. Cristina 657
Bussoleno Romano, falegn., 38 v. Sacchi. . 272
Bussolino C., bronz., 10 v. Basilica . . . . 300
Bussolino Carlo, fonderia, 3 v. Argentero . 300
Bussolino Claudio, magg., 10 c. S. Martino. . 47
Bussolino Emilia, maestra, 31 v. S. Chiara . . 565
Bussolino Gio., avv., 48 v. Botero. . . . . 128
Bussolino Gio., orolog., 24 v. Cernaia. . . . 246
Bussolino G. B., neg. pellami, ang. v. Bertrandi e c. Palestro . . . . . 288
Bussolino G. B., inserv., 34 *bis* c. Valentino . 377
Bussolino Gius., rappr., nel Dock . . . . 522
Bussolino Rosa, maestra, 22 v. della Rocca . 565
Bussolino Secondo, verniciat., 28 v. Baretti . 250
Bussolino Vitt., geom., 26 v. Princ. Amedeo 403, 603
Bussone Franc., fiorista, rimp. 26 v. Po. . . 254
Busto Felice, impieg., 83 c. Princ. Oddone . 395
Busto Gius., calz., 121 v. Nizza . . . . . 294
Butteri cav. Luigi, impieg., 22 v. Rossini. 457-64
Buttini G., calzol., 50 v. Mazzini . . . . . 294
Buttino Lorenzo, trattore, 4 v. Porta Palatina. 541
Buttinoni Feder., impieg., 5 v. Carlo Botta . 326
Buzzani Amedeo, capo tecn., 14 v. Montevecchio 434
Buzzetti frat. fu Ant. 4 v. Groppello . . . 52
Buzzetti frat. e sor. fu Carlo 2 corso S. Martino . . . . . 59, 65
Buzzetti Achille, capo-mastro, 4 v. Groppello . . 277





Buzzetti Giosuè fu Antonio capo-mastro, 7 v. Allioni. . . *pag.* 4, 50, 57, 277, 477, 634
Buzzetti Innocente, capo-mastro, 4 v. Groppello. 277
Buzzetti Luigi, capo-mastro, 63 corso Principe Oddone . . . . . 277, 477
Buzzetti Pasquale, capo-mastro, 4 v. Groppello. 277
Buzzetti e C., capi-mastri, 26 v. Rurdin . . . 277
Buzzi frat. e Caretti G. M. 7 v. Garibaldi. . 70
Buzzi Ant., geom. catast., 14 v. Zecca . . . 422
Buzzi Ernesta, 4 c. Principe Eugenio . . . 534
Buzzi Ernesto, vice-cancell., 42 v. S. Donato . 440
Buzzi Gius., falegn., 40 v. della Rocca. . 272, 514
Buzzi Maur., later. 75 v. Gioberti. . . 30, 275
Buzzi Paolo, capo stalla, 52 v. Nizza . . . . 546
Buzzi-Langhi Pio, impieg. post., 3 v. Bonafous 656
Buzzo-Margari coniugi 53 v. Ponte Mosca 3, 49
Buzzo-Margari Gius. 3 v. Ivrea . . . 32, 49
Buzzo-Margari Pietro 3 v. Ivrea . . . . 32


## C


Cabella Emilio, geom., 44 v. Nizza . . . . *pag.* 599
Cabiati Luigi, impieg. post., 25 v. Saluzzo. . . 657
Cabodi Pietro, fornaio, 5 v. Alfieri . . . . 366
Cabri sorelle, sarte, 47 v. Goito . . . . . 226
Cabria Gio., inserv., 18 v. Po . . . . . 342
Cabutti Luigi, mastro calz., 12 v. Assarotti . . 473
Caccia (*vedi* Belmondo).
Caccia A. e C., maglierie, 18 v. Botero. . . 233
Caccia Ant., parrucch., 136 c. Reg. Margherita . 346
Caccia Enr., avv., 32 v. Lagrange. . . 443, 592
Cacciabue Franc., sarto, 24 v. S. Anselmo . . 229
Caccialupi Filarete, dott., 39 c. Duca Genova 689
Cacciardi Ettore, avv., 18 v. Garibaldi. . 586-92
Cacciorna (*vedi* Mathis di).
Cacciotti M., vini, 123 c. Reg. Margherita. . 348
Cacherano di Bricherasio conte Emanuele, 20 via Lagrange . . . . . 390, 644-45
Cacherano di Bricherasio Eman. e Sofia 20 v. Lagrange . . . . . 33
Cacherano di Bricherasio conte Marc'Aurelio . 390
Cacherano d'Osasco Teobaldo, 22 v. della Rocca 655
Cacherano-Malabaila conte di Cantarana Gius., 22 v. della Rocca. . . . . 390
Cadamuro Carlo, bidello, 49 v. Po . . . . . 540
Cadario frat. e sor. fu Gius. 43 v. S. Donato. 58
Cadario Virg. caffett., 51 v. Cottolengo. 22, 341
Cadorna conte Luigi, 2 v. Belvedere . . . . 390
Caetani di Sermoneta duca Onorato (Roma) . 673
Cafasso Carlo, vinaio, 231 Tesoriera 376, 486-96
Cafasso Clementina, ang. via Michelangelo e c. Massimo d'Azeglio. . . . . 542
Cafasso Emilio, custode, 30 c. Raffaello . . . 543
Cafasso Dom., neg. legna, 40 v. S. Dalmazzo. . 274
Cafasso-Cerva Caterina, maestra, 20 v. Vanchiglia 565
Caffaratti Ernesto, liquor., 40 v. Cernaia. . . 344
Caffaratti Felice, confett., 6 v. Pietro Micca 352-66
Caffaratti Giacinto 34 v. Bertola. . . 7, 40
Caffaratti Tomm., geom., 4 v. Princ. d'Acaja 379, 604
Caffarel Alberto Ern. 40 v. Balbis . 7, 15, 51, 57 634-53
Caffarel Milca in Prochet 10 v. Balbis . . 7
Caffarel Paolo Ern. 73 c. Princ. Oddone . 51
Caffarel, Prochet e C., fabb. ciocc., 2 v. Maria Vittoria . . . . . 353
Caffarel Williams, avv.-proc., 20 c. Principe Eugenio . . . . . *pag.* 50, 592
Caffarelli Sebast. e Leontina 3 v. Borgo Dora 42
Caffaro Franc., macell., 22 v. Maria Vittoria . 368
*Caffè del Teatro Balbo*, 43 v. Andrea Doria . 343
Cagiotti Gabriele, inserv., 49 v. Po . . . . . 521
Cagliari L., parrucch., 54 v. S. Chiara . . . . 346
Caglieri Ant. (eredi) 89 v. Nizza . . . . 42
Caglieri Carlo laterizi, 43 v. Reggio. 53, 275
Caglieri Glacinto, impieg., 49 v. Garibaldi . 427
Caglieri Gius. 37 c. Valentino . 25, 37, 68, 690
Caglieri Eug., impieg., 49 v. Garibaldi. . . . 402
Caglieri Vitt., impieg., 48 v. S. Quintino . . 674
Caglieris Carlo, impieg., 68 v. Gioberti . . . 441
Caglieris Carlo, macellaio, 140 c. Reg. Margherita 368
Caglieris Giov., carradore, 6 v. Marco Polo . 269
Caglieris Rosa, levat., 104 barr. di Casale . . 618
Caglieris Vitt., caffett., 46 c. Vercelli . . . . 341
Cagliero, macell., 245 Pilonetto . . . . . 373
Cagliero Alberto, macell., 12 v. Mazzini . . 368
Cagliero Ant. e prole 69 v. Nizza . . . 42
Cagliero Domen., calzol., 44 v Assarotti. . . 291
Cagliero Franc., impieg., 5 v. Deposito . . . 402
Cagliero Gaspare, 17 v. Gio. Somis . . . . 443
Cagliero Gio., telegr., 10 v. della Zecca. . . 658
Cagliero Gius., impieg., 24 c. Princ. Oddone. 443
Cagliero Luigi, macell., 3 v. Carmine . . . . 368
Cagliero Sebast., bendagg., 4 v. Misericordia 618
Cagna sorelle, sarte, 45 c. Vinzaglio . . . 226
Cagna Giorgio, impieg., 45 c. Vinzaglio . . . 407
Cagna L. pizzic., 7 p. Gran Madre di Dio . 31, 358
Cagna Teresa, fornaia, 52 v. Moncalieri. . . 366
Cagnassi Emerico ed Uberto 36 v. Mazzini 38
Cagnassi Gius., sellaio, 69 v. Nizza . . . . 290
Cagnasso Enr., selciat., 910B Barr. di Francia . 276
Cagno Bened., prof., 5 v. Mercanti . . . . . 554
Cagno Felice, fabbr torroni, 32 v. Saluzzo . . 352
Cagno G. B., avv.-proc., 5 v. Mercanti . . 586-92
Cagnola Alfr. L., rappres., 20 v. Ospedale . 286, 322
Cagnolo e Muretti, liquoristi, ang. v. S. Massimo e v. Princ. Amedeo. . . . . 344-52
Caimi, 44 c. Vitt. Eman. II . . . . . 635
Caimotti G., scultore in legno, 42 via Maria Vittoria . . . . . 265-66
Caire Corinna fu Luciano 4 v. Martinetto 37
Caire Gio., avv., 28 v. S. Dalmazzo . . . . . 586
Cairola Clem., maestra, 2 c. Oporto . . . . . 365
Cairola Domenico neg. granaglie, 5 via dei Fiori . . . . . 25, 364
Cairola Gio. curato, Borgo Dora, 43 via Priocca . . . . . 52, 94, 447-97
Cairola Giov., agenzia, 8*bis* v. Urb Rattazzi. . . 324
Cairola Giovanni, orefice, 32 v. Po . . . . . 245
Cairola Gius. 2 v. Ivrea . . . . . 32, 497
Cairola Lucia, tabacc., 29 v. Garibaldi . . . 428
Cairola Vitt., impieg., 29 v. Barbaroux. . . . 674
Cairola e Ferro, conduc., albergo Croce Rossa . 334
Cairola-Turcotti Lucia, insegn., 2 v. Ivrea . . 565
Cais di Pierlas conte Ces., 45 v. della Rocca 423, 637
Cais di Pierlas conte Eug., 45 v. Rocca . . 385-90, 527
Caissotti di Chiusano conte Luigi, 12 v. Bogino . 390
Caissotti di Chiusano conte Carlo, 12 v. Bogino 639
Calabiana (*vedi* Nazari di).
Calamaio Baldo, drogh., 43 v. S. Giulia . . . 283
Calandra C., fiori artif., 5 v. Bertola . . . . 255
Calandra Claudio e C. negoz., 29 v. Barbaroux, 6 v. Botero . 7, 35, 49, 71, 235, 666

Calandra Davide, scultore [tel] consigl. comun., 40 c. Massimo d'Azeglio *pag.* 37-46, 390-413 512-28, 606-29-36-41-42

Calandra Dina ved. Chiaves [tel] 24 v. Assietta. 6

Calandra Edoardo, pitt., 35 v. Pallamaglio . 548-603 630-56

Calandra Gio., avv., 9 c. Palestro . . . . 447, 586

Calandri Ern., dirett. soc. telef. 2 p. Carlo Felice. 689

Calandri Franc., chirur. 434 c. Reg Margherita 645

Calandri Franc., impieg., 22 v. S. Chiara . . . 430

Calani Prospero, avv. pubblic., 1 v. S. Anselmo *abitaz.* 40 v. S. Franc. da Paola . . 624-29

Calanzano, decorat., 7 v. S. Dalmazzo . . . . 254

Calcagni Basilio, barbiere. 5 c. Vinzaglio . . 346

Calcagni Carolina, pettin., 5 c. Vinzaglio. . . 318

Calcagno coniugi, drogh., Lucento . . . . . 372

Calcagno Ant., orticoltore (Mad. di Campagna) 254

Calcagno Giovenale, impieg., 33 v. Nizza . . . 425

Calcagno Gius., impieg., 6 v. Andrea Doria . . 425

Calcagno Gius., drogh., 60 e 76 v. S. Donato 241-83, 428

Calcagno Gius., lampista, 40 v. Po . . . . . 343

Calcagno Margh., maestra, 2 v. Tarino. . . . 475

Calcagno Pier Paolo, prof. (Sesto S. Giovanni) . 528

Calcagno Virginio, forniture militari, 14 via Madama Cristina . . . . . 249-99. 301

Calcagno-Cavalchini Rosalia, 2 p. Lagrange 458-91

Calcaterra Giovanni, 2 via Bogino . . . . . 503

Calcaterra Giuseppa., negoz. paste, 2 v. Bogino . 364

Calcina Cost. ved. e figlie [tel] 40 v. S. Massimo 59

Calcina Vittorio, 14 v. Maria Vittoria . . . . 630

Calcino Alessandro, magazz., 14 v. Zecca . . 425

Caldara G., latton., 185 barr. di Nizza . . . . 305

Caldara L., negoz. granaglie, 6 c. Valentino . 364

Caldera G. e figli, cartolai, 39 v. Po . . . 262-66

Calderaro Antonino, bianch., 25 v. Po . . 233-37

Calderini sorelle [tel] (Borgosesia) . . . 63, 72

Calderini Basilio, avvocato, 17 via San Dalmazzo . . . . . 534-86-92, 642

Calderini Egidio, vinaio, 12 via Principe Tommaso . . . . . 346

Calderini Marco (Mad. del Pilone) . . . . 629-37

Calderini e Zelasco [tel] 48 c. Casale. . . . 17

Calderino Pietro, impieg. post., 65 v. Gioberti. 656

Calderolo Gius., pellicc., 13 v. Venti Settemb. 289

Calderoni frat., chincagl., 1 p. palazzo Città . 241

Caldi Gius., neg. cuoi, 12 v. Parini. . 288-90, 322

Caldi Gius., alberg., 14 via Sacchi . . . . . 337

Caldi Vinc., impieg., 5 via Cigliano (Borgo Vanchiglietta) . . . . . 674

Caleotti C., mag. alim., 15 v. degli Artisti . . 353

Calevo Ercole, prof., 24 c. Valentino . . . . 577

Calice Attilio, impieg., 17 v. Gioberti . . . . 426

Caligaris G., parrucch., 1 via Pio Quinto . . 316

Caligaris Paolo, rappr., 10 v. Cavour . . . . . 363

Caligaris Secondo, parrucch., 1 v. Lagrange 346-48

Caligaris e Piacenza, fumisti, 57 v. Venti Set. 278

Calise F., neg. vino, 9 p. Statuto . . . . . 346-48

Calissano Albina, maestra, 49 v. Garibaldi. . . 563

Calissano Beatrice, prof., 49 v. Garibaldi. 553-56

Calissano Gio., maestro, 49 v. Garibaldi . . . 564

Calissoni Ferdinando, ispettore strade ferrate, 45 v. S. Quintino . . . . . 600

Callarotti Cesare, velocipedi, 32 c. Vitt. Em II. 342

Callegari G., sarto, 26 v. Montebello . . . . 229

Callegari Gius., impieg., 24 v. Cibrario . . . 426

Callegari Paolina, mode, 5 v. Garibaldi . . . 225

Calleri Ang., maestra, 92 c. Vitt. Em. II . . . 565

Calleri cav. Arturo, pubblicista, 2 v. Viotti, *abitaz.* 1 via Botero *pag.* 605-23-26-27-2[illegible]

Calleri Bartolomeo, impieg., 41 v. Mazzini . . [illegible]

Calleri Giuseppina ved. Gariglio [tel] 19 via Porta Palatina. . . . . 22[illegible]

Calleri Luigi, cambista, 50 v. Venti Settembre. 22[illegible]

Calleri di Sala nob. Federico, dirett., economo Ospedale Umberto I . . . . . 390 [illegible]

Calleri di Saia conte Giorgio, 12 v. Barolo 39[illegible]

Calleri e Mossotto (Fallita di) [tel] . . . [illegible]

Calliano (*vedi* Scozia di).

Calliano Camillo, avv.-proc., 3 v. Consolata. 58[illegible]

Calliano Carlo, medico, 4 v. Montebello 475-94, 56[illegible] 608-3[illegible]

Calliano Carlo, farm., 39 c. S. Maurizio . . . [illegible]

Callieris Agostino, guant., 25-27 v. Garibaldi . 48[illegible]

Calligaris Attilio, rappr., gall. Geisser . . . . 2[illegible]

Calligaris Costant., avv., 74 v. Venti Settembre 49[illegible]

Calligaris Fortunato [tel] 37 c. Siccardi . 63[illegible]

Calligaris Gust., avv., 2 v. Corte d'Appello. 58[illegible] 639-6[illegible]

Calligaris Laura, Galleria Geisser . . . . . 53[illegible]

Calligaris Maria, maestra 20 v. Pallamaglio. . [illegible]

Calligaris S., biancherie, 18 via Roma. . 225-28-3[illegible]

Calligaris, Colli e C., mercerie, 16 p. Castello . 240

Calò Carducci Alb. impieg., 1 v. Arcivescovado 420

Calocero-Crudo M., maestra, 25 c. S. Maurizio. 563

Calosi V., rappres., 29 v. Venti Settembre. . . 522

Calosso Giovanna, fioraia, 43 v. S. Massimo . . 254

Calosso Luigi, avv.-proc., 1 v. Siccardi . . 586-92

Calosso Serafino, fiori artif., ang. v. Garibaldi e Venti Settembre . . . . 244-54-55 61-85

Calotti Francesco, impieg., 64 v. S. Chiara . . 448

Calozzo Gius., medico 21 v. S. Franc. da Paola. 608

Calsamiglia nob. Edoardo, impieg., 13 v. Principe Tommaso . . . . . 390, 405

Caluso Felicità, merc., 59 c. Vitt Em. II . . . 240

Caluso Pietro, tabacc., 98 c. Vitt. Eman. . . . 128

Calvetti sorelle [tel] 26 v. delle Orfane . . . 43

Calvetti Gius. [tel] 25 c. Princ. Oddone . . 51

Calvetti Rosa in Turina [tel] (Ciriè) . . . . 9

Calvi G. B., 52 v. Mazzini . . . . . 353

Calvi Maddalena ved. Lasagno e figlie [tel] 54 c. Oporto . . . . . 411

Calvi T., sarta, 1 via Cappel Verde . . . . . 226

Calvi conte di Bergo'o . . . . . 390

Calvini Romolo, medico, 14 v. Goito . . . . 608

Calvino Cesare, orolog., rimp. 23 p. Castello. . 246

Calvino Gio., parrucc., 146 c. Reg. Margherita 346

Calza Fed., avv.-proc., 6 v. S. Tommaso . . . 592

Calzia coniugi [tel] olii e salumi, 2 v. Berthollet . . . . . 11, 362

Calzia Ant., neg. cavalli, 38 v. Roma . . . . 327

Calzia Bernardo, olii e salumi, 1 v. Caccia . . 362

Calzia Giac. fu G. B., olii e sal., 20 v. S. Chiara . 362

Calzia Gio., olii e salumi, 12 p. Vitt. Em. I. . . 362

Calzia Gio. Nicola, olii e salumi, 7 v. Nizza. 354-62

Calzia Luigi, olii, 45 v. Venti Settembre . . . 362

Calzia Stef. di Agost., olii, 4 v. Barolo . . . . 362

*Calzoleria a vap. privileg.*, 3 v. Garibaldi . . 294

*Calzoleria Alpina*, 2 v. Andrea Doria . . . . 293

*Calzoleria del Club Alpino*, 12 v. S. Teresa . 292

*Calzoleria della Coop. Ferrov.*, 10 v. Principe Tommaso. . . . . 294

*Calzoleria dell'Esposizione*, 2 v. Berthollet. . 294

*Calzoleria dello stivale d'oro*, v. Bellezia ang. v. Corte d'Appello . . . . . 294

*Calzoleria dello Stivale verde*, 7 v. Corte d'App. . 294

*Calzoleria Germanica*, 76 c. Vitt. Eman. II . . 294





*Calzoleria Italiana*, galleria Subalpina . *pag.* 293

*Calzoleria Lombarda*, 2 v. Gazometro . . . 294

*Calzoleria Napolitana*, v. Roma acc. Chiesa S. Carlo . . . . . 294

*Calzoleria Operaia*, p. Saluzzo. . . . . 294

*Calzoleria Parmigiana*, 33 v. Roma e 1 v. Milano. 292-93

*Calzoleria Piemontese*, 19 v. Mazzini. . . . . 293

*Calzoleria Romana*, 1 v. Andrea Doria . . . 294

*Calzoleria Torinese*, 22 v. Garibaldi e 23 via Bellezia . . . . . 292-93

*Calzoleria Universale*, 67 v. Venti Settembre. 293

*Calzoleria Viennese*, 46 v. Roma . . . . . 292

Cambagni Enrico, impieg., 42 v. Cavour . . . 426

Cambiadona A., neg. pellami, 42 v. Consolata 288, 322

Cambiadona Eugenia, maestra, 36 v. S. Quintino . 565

Cambiadona G. B. Bartol. [tel] 66 v. S. Donato . 58

Cambiadona Gius., impieg., 27 v. S. Domenico, 489, 666

Cambiadona Guido, commest., 493 barr. Nizza. 374

Cambiadona Luigi, avv.-pr., 22 v. S. Dalmazzo. 586-92

Cambiadona Maria, mag. alim., 66 *bis* v. S. Donato 355

Cambiaggi Emilio, ing., 43 v. Lagrange. . . 662

Cambiano (*vedi* Ferrero di).

Cambiano frat., tratt. *Lagrange*, c. Vitt. Em. II. 339

Cambiano Ant., cartol., 14 v. Princ. Tomm. . 262-63

Cambiano Carlo, impieg., 6 v. Ponte Mosca. . 663

Cambiano Gius., abiti, 2 v. Corte d'Appello . . 234

Cambiano Pio [tel] 105 v. Nizza . . . . . 42

Cambieri Prano Carlo, capit., 38 v. Bertola. . 437

Cambursano Stef., segh. [tel] 22 c. Valentino 35, 270-74

*Camera del lavoro*, uff. colloc. Operai, 42 corso Siccardi . . . . . 320

*Camera di Commercio ed Arti* [tel] 28 via Ospedale . . . . . 48, 44, 58

Camera Claudio, impieg., 60 v. S. Chiara . . 444

Camera Edoardo, dott., 4 v. Porta Palatina 608-45

Camera Marietta, modista, 4 v. Bertola . . . . 228

Camera Oreste, geom., 60 v. S. Chiara . . . . 403

Camerana (*vedi* Incisa-Germonio).

Camerana conte Edoardo [tel] avv., 23 corso Oporto . . . . . 43, 383-90, 586

Camerana nob. Enrico [tel] ingegnere, 22 via S. Quintino . . . . . 60

Camerana Giov., sost. proc., 14 v. Rossini 440, 636

Camerana nob. Vitt. [tel] 22 v. S. Quintino 72, 390

Camerano Aless., 42 v. Stampatori. . . . . 533

Camerano Carlo, vinaio, 42 *bis* v. S. Franc. Paola 348

Camerano Carlo, avv., 12 v. Stampatori; *studio* 6 v. Barbaroux . . . . . 443, 533-86-92

Camerano Gio., cond., 119 c. Reg. Margherita . 333

Camerano Elvira, sarta, 37 c. Valentino . . . 226

Camerano Lorenzo, prof., 21 piazza Vittorio Eman. I . . . 520-23-24-26-34-40-41, 621

Camerano Marianna, 42 v. Stampatori. . . . 466

Cametti Adele, maestra, 60 v. S. Chiara. . . . 565

Camilla Gaetano, passam., 4 v. S. Teresa . 239-40

Camilla Paol., maestra, 30 *bis* v. Princ. Tommaso. 565

Camilla Pietro, fiori artif., 22 v. S. Secondo . 255

Camilla e Bertolero, tipogr.-litogr., 18 via Ospedale . . . . . 257-58, 621-23

Caminati Gio. Batt., elettr., 28 v. Berthollet . 425

Camissa Dom. fu Dom. [tel] 76 v. Saluzzo. . 57

Camisassa teol. Giacomo, vice-rett. Consolata 446-48

Camisasso, fabbr. colla, al Martinetto. . . . . 286

Camoletto Ant., liquor., p. Castello. . . . . 344

CamolettoC., sacchi carta, 41 v. Mad. Cristina, 260-61

Camoletto Franc., avv., 6 v. Vanchiglia . 586-92

Camossi Ida ved. Marentini [tel] 4 v. Carrozzai. 17

Camosso Caterina in Poggio [tel] 46 v. Bava *pag.* 9

Camosso Gio., alberg., 41 v. Lagrange . . . 337-39

Camosso Pietro, alberg., ang. v. Corte Appello e Bellezia . . . . . 336-38

Campagna Felice, ispett., 48 corso Re Umberto . 664

Campagnola Giorgio, notaio (Casalborgone) . 595

Campanella Paolo, impieg., 22 v. Gioberti . . 674

Campanino Secondo, merc. sarto, 2 v. Finanze . 230

Campassi Gius., calzol., acc. al 35 v. Po . . . 291

Campassi Luigi, salsament., 17 v. Mad. Cristina . 358

Campassi succ. Cattocchio, calzol., 45 v. Venti Settembre . . . . . 291

Campedelli Luciano, liquor., 36 v. Garibaldi . 344

Campredon d'Albereto conte Eman., 47 corso Oporto . . . . . 390-634

Camperi Paolo, magg., 17 v. Vanchiglia. . . 508

Camperi-Toso Giusepp., 2 v. S. Franc. da Paola. 558

Campetti Adolfo, prof., 41 v. Arsenale . . 544-49

Campi Camillo, avv., 12 v. Porta Palatina 586-92

Campia Zanobio, caffett., ang. v. Garibaldi e Conte Verde . . . . . 341

Campini Luigi [tel] 41 c. Duca di Genova. . 24

Campioni Teodolinda ved. Polli [tel] 37 via della Zecca . . . . . 30, 31, 73

Campo Agnese, maestra, 38 v. Artisti . . . 565

Campogrande Carlo, isp. ferr., 33 v. Mad. Cristina 660

Campoli Rodolfo, delegato P. S. . . . . 420

Campolongo Ang., incand. gas, 2 v. Pal. Città 279

Campora Teresa vedova Clerico e figli [tel] 3 p. Gran Madre di Dio . . . . . 31

Camporino Luigi, 17 v. Silvio Pellico . . . . 504

Campra Enrico, impieg., 54 v. Mazzini . . . 424

Campra Lorenzo, impieg., 19 v. Massena . . . 674

Campredon d'Albaretto conte E., 47 c. Oporto 390 683-84

Camus Giulio, prof., 35 v. della Zecca . . 539-47

Camussi Eug., avv., 8 v. Cernaia . . 416-19-63, 586

Camussi Gius., impieg., 27 c. Princ. Oddone 404, 522

Camussi Luigi, med.-chir., 27 c. Princ. Oddone . 608

Camusso frat., maglie, 9 v. Berthollet e Mazzini rimp. al 32. . . . . 233

Camusso Adolfo [tel] chir. dent., 3 v. Roma . . 69 72, 469-73-90, 543, 615

Camusso Alessio [tel] chir.-dent., 18 p. Castello. 39 69, 72, 379, 608-46

Camusso Anna, fiori artif., 25 v. Princ. Amedeo . 255

Camusso Carlo, bazar, 8 p. S. Carlo . . . . 243-44

Camusso Celest., leg. di libri, 14 v. Mercanti 262

Camusso Delfina [tel] 26 v. Lagrange . . . 33, 42

Camusso Enr., vettur., v. Nizza ang. v. Baretti . 327

Camusso Ern., ing., 9 v. Carlo Alberto . . 597, 638

Camusso Franc. [tel] neg., 15 v. Consolata 7, 233

Camusso Giacomo, med.-chir., 6 v. Gioberti. . 608

Camusso e Paschero, mode, 5 v. Garibaldi 225-28

Canale (*vedi* Malabaila di).

Canale Giacinto, fabbr. mobili, 12 v. Zecca . . 266

Canale Giovanna, pizzic., 113 v. Nizza. . . . 358

Canale Maurizio, vetturale, c. Vitt. Eman. II ang. v. Sacchi . . . . . 328

Canale Paolo, torn. in legno, 7 v. S. Dalmazzo. 265

Canali cav. Edoardo, console, 24 v. S. Teresa 320-387

Canalis Emilio, notaio, 21 v. Princ. Tommaso. 483

Canalis Giacinta, 21 v. Princ. Tommaso . . . 466

Canalis-Cagnoli Giacinta, 21 v. Princ. Tommaso. 483

Canaparo Ern., 33 c. Re Umberto . . . . . 507

Canaperia Piero, pitt., 33 v. Mazzini . . . . 603

Canaperio Antonio, impieg., 44 v. S. Donato . 443

Canavasso Aless. [tel] 5 v. Garibaldi . . . . 66

Canaveri Domen., sac. 141 v. Ormea *pag.* 44
Canaveri Emilio, avv. proc., 4 v. Garibaldi . 586-92
Canaveri Feder., avv., 4 v. Garibaldi . . 456, 586
Canaveri Olimpia 4 v. Misericordia . . . 39
Canaveri Valeria, maest. mus., 48 v. Gioberti . 577
Canaveri-Bonatti Amalia, 3 v. Sagliano . . . 558
Canavero madre e figli 102 c. Reg. Margh. 53
Canavero sor. fu Gio. 102 c. Reg. Margh. 22, 64
Canavero Giovanna, maestra, 16 v. Gaud. Ferrari 493
Canavero Michele, impieg., 4 c. S. Martino . . 427
Canavesa Angelo, fabbro, 10 v. Princ. Tomm. 344
Canavese Gio. Ant., trattore, 24 v. Po. . . . 338
Canavesio E., liquorista, 2 v. Sacchi. . . . . 344
Canavesio G., liquor., gall. Subalpina . . . 344-46
Canavesio Gio., fonditore, 15 c. Brescia . 299, 300
Canavesio Giuliano, macell., 37 c. Vitt. Em. II . 368
Canavesio Gius., tappezz., 45 v. Bogino . . 251-67
Canavesio Lorenzo, neg. carrozze, 24 v. Principe Tommaso . . . . . 269
Canavesio-Griffa Luigi, capit., 6 v. Bogino . . 547
Canavosio Michele, fratt., 8 c. Reg. Margherita 338
Canavotto Gius., usciere Questura. . . . . 420
Candela e Maia, macellai, ang. v. Saluzzo e c. Valentino . . . . . 368
Candeletti Gio., tipogr., 11 v. della Zecca . . . 237
Candellero Calisto, ing., 49 v. Garibaldi 597, 632-60
Candellero Gio, notaio (Chieri) . . . . . 596
Candellero Gius., vettur., p. Solferino . . . . 329
Candelo frat. e sor. fu Gius. 44 v. Canova. 15
Candelo G. B., cartonaggi, 17 v. Pietro Micca . 260
Candiloro Giov., trattore, 46 v. Ponte Mosca . 340
Candiotto Antonio, 17 v. Botero . . . . . 434
Cane madre e figlio 19 v. Princ. Tommaso . 54
Cane Antonino, rappr., 23 p. Castello. . . . 322
Cane Franc., cartonaggi, 43 v. Saluzzo . . . . 260
Cane Michelangelo, 27 v. Nizza. . . . . 690
Cane Vitt., controll., 33 v. Accad. Albertina . 507
Canedi Pietro, impieg., 9 v. Mad. Cristina . 543, 677
Canepa Gius., fabbr. mannequins, 29 v. Porta Palatina . . . . . 229
Canepa Michele, torroni, 10 v. Goffredo Mameli. 352
Caneparo frat. fu Gio. 11 v. S. Donato. . 58
Caneparo Agost., raff. pelli 12 c. Napoli. 42, 287
Caneparo Ettore, ragion., 33 v. S. Massimo . 435
Caneparo Gio., telegr., 7 c. S. Martino . . . 658
Caneparo G. faleg., 7 v Carlo Vidua 13, 46, 266-72
Canera di Salasco conte, 40 v. Cernaia . . . 390
Canet Vitt. impieg. post., 20 v. Roma. 33, 655
Caneti Natalina, tabacc., 20 v. Roma . . . . 428
Canfari Ant., 98 c. Vitt. Em. II . . . . . 433
Canfari Gius. sac., ed altri 13 v. Corte d'App. 21
Canfaricav. uff. L., 13 v. Princ. Tomaso 501-06-08, 676
Canfari Osman, cambista, 69 v. Venti Sett. . 222
Cangiassi Anna, vinaia, 11 v. Bertola . . . . 348
Cannaferina Seraf., impieg., 25 v. Donati . . . 670
Canni Gio., caffet., 36 v. della Rocca . . . . 342
Cannobbio sac. Franc. 5 v. delle Orfane. 21, 43
Canonica frat. e C., tipografi, 8 v. Botero 255-57-58
Canonica ved. e figli, cartol., 38 v. Gioberti 263
Canonica Luigi, 8 v. Botero . . . . . 492
Canonica P., scultore, 23 p. Vitt. Em. I . 606-36-37
Canonica-Lana Clotilde, 7 v. S. Dalmazzo . . . 494
Canonico frat. (Perardi e Pairotti successori), confett., 1 p. Em. Filiberto. . . . . 352
Canonico A., param. chiesa, 9 v. Mercanti . . 223-39
Canonico Adolfo, salsam., 64 c. Vitt. Eman. II, 358
Canonico Angelo Gius., caffett., ang. c. Vittorio Emanuele II e v. S. Massimo . . . . . 342
Canonico Battista, conduc., 48 v. Botero. *pag.* 3[illegible]
Canonico Celestino, med.-chir., 10 corso Palestro . . . . . 379, 464-63-71, 6[illegible]
Canonico Cesare, impieg., 7 v. Mazzini . . . . 6[illegible]
Canonico E., neg. metalli, 4 p. Saluzzo . . . 2[illegible]
Canonico Emilio fu Gio. 3 c. Emilia. . . [illegible]
Canonico Gaspare, alberg., 4 v. Basilica . . . 3[illegible]
Canonico Giuseppe, caffe-ristor., corso Dante presso il ponte Isabella . . . . . 3[illegible]
Canonico Silvio e C. succ. Mogna, formaggi, Dock. . . . . 361-62, [illegible]
Canonico Tancredi (Roma) . . . . 50, [illegible]
Canosio (*vedi* Alessi di).
Canova Bernagozzi, neg. paste, 7 v. S. Domenico, [illegible]
Canova C. 29 v. Assietta 6, 39, 71, 73, 500-42, [illegible]
Canova Enrico, pittore, 48 v. Vanchiglia . . . [illegible]
Canova Fed. fu Pietro 26 v. Bidone . . . [illegible]
Canova Ferd., medico, 46 v. Venti Settem. 500, [illegible]
Canova Fulgenzio, avv., 42 c. Re Umberto. . [illegible]
Canova Gio. e C., maglierie, 42 c. Re Umberto 2[illegible]
Canova Gius. Adolfo, ing., 40 v. Assarotti. . [illegible]
Canova Giuseppina, guantaia, 23 p. Castello . 289
Canova Maria fu Luigi 9 via Alfieri . . . [illegible]
Canova Marianna, tratt., 44 *bis* v. S. Donato 338-48
Canova P., geom., 9 v. S. Quintino . 499, 633-37-[illegible]
Canova Pietro, decorat., 2 v. Barbaroux . . . 254
Canova Pietro e C., lane, 6 v. Cappel Verde . . 2[illegible]
Canova Virginio, 28 v. Cernaia . . . . . 632
Canova V. e F., drapperie, 16 v. Cernaia . . 284
Canova-Buscaglia Wigliemina, 29 v. Assietta . 500
Canova-Martinolo Giuseppina, 40 v. Assasotti . 485
Canta Carolina, tintoria, 46 p. Em. Filiberto. 258
Canta Domenica, telegraf., 5 v. Ottavio Revel . 658
Canta Domen., macell., 6 v. Barolo. . . . . 368
Canta Franc. macell., 4 v. Barolo, *abitazione* 4 v. Pescatori . . . . . 49, 55, 368
Canta Pasquale, legat. libri, 9 v. Bogino. . . 262
Cantalupo Calisto, pubbl., 20 v. Vanchiglia 626-27-70
Cantalupo Margh., fornaia, 48 c. Vinzaglio . . 366
Cantamessa Carlo, neg. legna, 8 v S. Donato 274
Cantamessa Filippo, avv., 5 v. Pescatori 427, 586, 683
Cantamessa Giov., pozzi neri, 14 v. Balbis . . 284
Cantamessa Modesto, usciere Corte d'Appello. 442
Cantamutto Luigi, vinaio, 3 v. Baretti . . . . 348
Cantara Alb., ferram., ang. v. Lagrange e Mazzini. 304
Cantarella Ant., giudice, 40 v. delle Scuole . 441
Cantatore Crescenz., vermic., 9 v. S. Ottavio . . 364
Cantatore Eusebio, impieg., 9 p Solferino . . 426
Cantatore Franc., avv.-pr., 49 v. Stampatori . 592
Cantello Elisabetta in Bonelli 19 v. Lagrange . . . . . 32, 62, 67
Cantello Gius., fabb. mobili, 6 v. dei Fiori 266-70
Cantero Bart., materassaio, 94 v. Nizza . . . 295
Cantero Gio., materassaio, 22 v. Bidone . . . . 295
Cantero L., materassaio, 102 v. Nizza . . . . 295
Canti Carlo, ingegn. ferrov., 26 c. Siccardi 597, 660
Canti N. maest. mus., 29 c. Oporto 43, 60, 65, 582
Cantin Lorenzo, medico, 3 v. Bava . . . 461, 608
*Cantina Sociale*, 4 v. Arcivescovado. . . . . 346
Cantini Aless., geom., 4 v. Sagliano . . . . . 599
Cantino E., vini, ang. v. Princ. Tomm. e Baretti . 348
Cantogno (*vedi* Carutti di).
Canton Gust., medico, 33 v. Mazzini . . . . . 608
Cantone Paolo, impieg. tel., 23 v. Montevecchio 658
Cantone-Arditi Modesta, 52 v. S. Secondo . . 582
Cantoni Carlo, 45 v. Saluzzo . . . . . 504
Cantoni Gerolamo avv., impieg. Ordine Mauriziano, 7 *bis* v. S. Secondo . . . . . 383
Cantono di Ceva barone Gio., 7 v. Orfane . . . 390





Cantù Cam., antiquario, rimp. 44 v. Cavour *pag.* 244
Cantù Franc., 47 v. Venti Settembre . . . . . 677
Cantù Gio., impieg., 4 v. Corte d'Appello . . 402
Cantù Gius., capitano, 2 v. Po . . . . . 645
Cantù Gius., notaio, 40 v. Venti Settembre 42, 595, 639
Cantù Luigi, consigl. comunale, 3 v. Maria Vittoria, studio 96 c. Vitt. Eman. II . 399 480, 518-20-24-37-59-60, 603-05-30-36-42
Canuto coniugi 63 c. Princ. Oddone . . . 54
Canuto frat. fu Antonio 7 v. Berthollet. . 54
Canuto ved., neg. paste, 6 v. Mercanti. . . . 364
Canuto A., neg. paste, 5 v. Saluzzo. . . . . 364
Canuto Carlo, neg. paste, 43 v. S. Franc. Paola . 364
Canuto Filippina, commest., 4248 borg. Falchera. 372
Canuto G., carbon., 63 c. Princ. Oddone . 274-84
Canuto Giorgio neg. paste, 7 v. Berthollet 40, 42, 47, 635-52
Canuto Marcellino, neg. paste, ang. vie Principe Tommaso e Silvio Pellico . . . . 364
Canuto Pietro A., medico, 48 v. Baretti . . . 608
Canuto Pietro, neg. paste, 8 v. Mazzini . . . 364
Canuto Pietro 97 v. Madama Cristina . . 35
Canuto Teresa, pizzic., 19 v. Gioberti . . . . 358
Canzi Luigi (Milano) . . . . . 675
Canziani Luigi, sarto, 26 v. Zecca . . . . . 229
Canzio Gio., rappr., 2 c. Oporto . . . . . 322
Capaguzzi Secondo, istitutore, 4 v. delle Scuole 555
Capecchi Lamberto, tenente, Campo di Cirie . 434
Capella, conduc., alb. Fucina. . . . . 336
Capella G. B., cartolaio, 29 v. Ponte Mosca . . 263
Capella Giorgio, impieg. post., 6 v. S. Anselmo . 656
Capellaro Enr. rappr., 2 c. Oporto . 53, 322-43
Capellaro Mich., colonn. artigl., 12 v. Mazzini. 433
Capelli Gio., impieg. fabbr. d'Armi Valdocco . 434
Capelli Gio. Batt., avv., 15 c. Siccardi . . . 445, 506
Capelli Gius., bottaio, 17 v. Bidone . . . . . 271
Capelli frat., strum-mus., 2 v. Silvio Pellico . 269
Capellina madre e figlio (Roma) . . . . 68
Capellini V., agenzia, 12 v. Vanchiglia . . . . 320
Capellino Gio., fabbro, 23 v. della Zecca . . . 314
Capello, pirotecnico (Mad. di Campagna) . . 374
Capello Alessio, telegraf., 9 v. della Rocca. . 658
Capello Amalia, 7 v. S. Dalmazzo . . . . . 640
Capello Amedeo, maestro, 14 v. Ospedale . 582-83
Capello Andrea, prof., 1 p. Lagrange . . 539-51-56
Capello Angelo, mobili ferro, 27 corso Re Umberto . . . . . 250-68, 302
Capello Bern., tratt., ang. via S. Quintino e v. Parini . . . . . 340
Capello Carolina, tintoria, 19 v. Lagrange. . . 238
Capello Caterina, levatr., 9 v. Bertola. . . . 618
Capello Cesare, avv.-proc., 8 v. Carmine . 586 92
Capello Chiaffredo, 13 v. Montevecchio . . . 268
Capello Eugenia, moglie Bona avv. Adolfo 30 v. Accad. Albertina . . . . . 3, 38
Capello Ferd., impieg. post., 28 c. Oporto . . 657
Capello Franc., impieg. (Avigliana) . . . . 425
Capello Gio., calzol., 9 v. della Rocca . . . . 291
Capello Gio., fiori artif., 10 v. S. Tommaso . 255
Capello Gio., geom., 104 c. Reg. Margherita . 435
Capello Gio., parruch., 57 v. Venti Settembre. 346-48
Capello Gius., drogh., 48 v. Vanchiglia . . . 283
Capello L., vinaio, 43 *bis* v. Berthollet . . . 348
Capello Luigia in Arleri 8 v. Bava. . . 9
Capello M., vinaio, 92 v. Nizza . . . . . 348
Capello Maggiorino, avv., 7 v. S. Dalmazzo. . 585-86
Capello Paolo, 54 v. dei Mille . . . . . *pag.* 647
Capello Pietro, macch. cucire, 21 v. Montebello 307-41-42
Capello Teresa in Feer-Famil 436 via di Circonvallazione. . . . . 74
Capello V., decoratore, 5 v. Baretti . . . . . 254
Capello Vincenzo, orefice, 1 v. Accad. Scienze . 245
Capello-Giletta Clotilde, ricam., 44 v. Ospedale 239
Capello di S. Franco Fr., impieg., 45 v. Venti Sett. 674
Capello di S. Franco conte Paolo 15 v. Venti Settembre . . . . . 8, 47, 390
Capietti Ang. 14 c. Vitt. Em. II oltre Po . 72
Capietti Gius., 7 v. della Zecca . . . . . 635
Capietto Ant., capo-mastro, 20 v. S. Domenico 277-78
Capisano Gio., 20 v. Pietro Micca . . . . . 684
Capitani Guido, avv., 28 v. S. Dalmazzo . 586, 639
Capitolo Angiolina, 40 v. delle Rosine . . . . 534
Capitolo Gio., orologiere, 48 v. Po . . . . . 246
Capitolo Giov., vinaio, 9 v. Belvedere . . . . 348
Capitolo Maria, prof., 9 via Bertola. . . . . 554
Capo Franc., spurgo pozzi neri, 64 v. Cottolengo 284
Caponotto Amedeo med.-chir., 4 via Madama Cristina . . . . . 35, 608
Caponotto G., orefice, 6 v. Po . . . . . 245
Capoquadri Tito, avv., 7 c. Siccardi . . . 586-92
Cappa Agnese ved. Bellone e figli 3 v. Calvo. 14
Cappa Cam. fu Ant. avv., 42 c. Duca di Genova . . . . . 13, 24
Cappa Carlo, barbiere, 76 v. Venti Settembre. 346
Cappa Carlo fu Batt. 7 v. Cirie . . . . 20
Cappa Costantino, med.-chir., 23 v. Rocca . . 608
Cappa E., fornit. sarte, 76 v. Venti Settembre . 225 226-39-40-42-63
Cappa Ettore, prof., 74 c. Vitt. Em. II . . 448-84 515, 636-39
Cappa Gio. e figlio calz., 10 v. Roma 24, 52, 291
Cappa Gius., calzol., 19 p. Vitt. Em. I. . . . 291
Cappa Massimo, avv., 2 v. S. Agostino . . 586-92
Cappa Oreste 76 v. Venti Settembre 74, 633
Cappa Scipione, ing., 23 v. Rocca . . 544-97, 632-89
Cappa Vitt., med.-chir., 32 v. S. Massimo . . . 608
Cappa-Bava barone Giovanni . . . . . 390
Cappella e Clerico, spurgo pozzi neri, 43 v. Saluzzo 284
Cappella Franc., drogh., 46 v. Cibrario . . . . 283
Cappella Gius., panatt. (Tetti Fre) . . . . 374
Cappellaro frat., vinai, 37 v. S. Franc. Paola. 346-48
Cappello Francesca, insegn., 65 c. Vitt. Eman. II. 565
Cappio frat., fornai, 65 c. Princ. Oddone. . . 366
Capponi G. Paolo, custode, 47 v. Saluzzo . . 430
Capponi-Trenca Giuliano, dott., 52 v. Po . . . 647
Capra, alunno pretura, 40 v. Corte d'Appello . 442
Capra A., pettin., 14 v. Princ. Tommaso. . . 348
Capra Carlo, impieg., 6 v. Giac. Leopardi . 443
Capra Enrico 8 v. Giacomo Leopardi. . 29
Capra Franc., vice-cancell., 18 v. Giulio . . . 439
Capra Franc., dirett. scuole, 26 via Ponte Mosca e 40 v. delle Scuole. . 488, 562-64
Capra G., segr., 83 p. Nizza . . . . . 540
Capra G., modista, 74 c. S. Maurizio . . . . . 228
Capra Gio. Stefano, perito, 106 v. Cottolengo . 604
Capra Giorgio, impieg., 27 strada di Francia 440
Capra Giustina, maestra, 10 v. delle Scuole . . 565
Capra Luigi, 18 v. Giulio . . . . . 534
Capra Marc. stab. musicale, 9 v. Berthollet 40, 259, 582, 638-53
Capra P., molini a vap., 31 *bis* c. Oporto. . 322-64
Caprario L. succ. Pictet, cancellate, 33-35 via Bava. . . . . 270-72

Caprile L., pesi e misure, 19 v. Artisti *pag.* 307-09-13
Capriolo C. e C., banchieri, 40 via Arcivescovado . . . . . .221, 322
Capriolo Delfina, sarta, gall. Subalpina. . 226-28
Capriolo Emanuele 40 v. Arcivescovado . .5 632-80-86-88
Capriolo Ermeneg. e cugini 14 v. Palazzo di Città . . . . . .45
Capriolo Gius., coltellinaio, 36 v. Garibaldi . .340
Capriolo M., mercerie, 22 v. Mazzini . . . .240
Capriolo Maddalena, mercerie, 38 v. Lagrange 235
Capriolo Paolino 27 c. Vinzaglio . . . . 70
Capriolo Vinc., fabbro, 40 v. Maria Vittoria . .344
Capriolo e C., liquoristi (Barr. di Nizza) . . .373
Capriolo e Airaldi, liquor., 31 v. Venti Sett. .343
Capris di Cigliè conte Zaverio fu Ottavio 2 v. Maria Vittoria . . .13, 31, 62, 72, 390
Capucchio Teresa, mag. alim., 44 v. Chivasso . 355
Capuccio Alessio, ing., 84 c. Vitt. Em. II . 482, 639
Capuccio Luigi, capit., 5 c. Vinzaglio . . .622-46
Capuccio Luigi, avv., 17 v. Barbaroux . .442, 586
Capuccio Mario, ingegn., 45 p. Statuto, *abitazione* 5 c. Vinzaglio. . . . . .397
Capuccio Vinc., ing., 84 c. Vitt. Em. II 469-75, 639
Capuccio, Costa e Allomello, fecole, 45 v. San Francesco da Paola . . . . . .284
Capurro G., drogh., 5 v. Finanze . . . 283, 346
Capuzzo Edoardo, impieg., 4 v. Venti Settem. 670-90
Cara Ernesto, impieg. 39 v. Lagrange . . .426
Carabelli Gio. 45 v. Gioberti . . . . . 30
Carabelli Innoc. 15 v. Gioberti . . . . . 24
Carabello T., tratt., 33 v. Princ. d'Acaja . . .338
Caraccio Basilio 18 v. Stampatori. 40, 62, 66
Caracciolo Giuseppina 15 v. Vittozzi Ascanio 73
Caracciolo di S. Agapito march. Alfonso . . .398
Carail e C., lane, 27 v. Venti Settembre . . .234
Caramagna frat. fu Gio. 9 v. S. Teresa . . 6
Caramagna Arist., ing., 22 v. Barolo 6, 8, 597, 632
Caramagna Elvira in Despessailles 9 via S. Teresa . . . . . 6
Caramagna Gius., farmacista, ang. v. S. Donato e Galvani . . . . . .646
Caramagna Gius. medico (S. Damiano d'Asti). .505
Caramagna e Ambrosetti, elettric., 22 v. Barolo. 297
Caramelli Gaud, istrum. music., 2 v. Manzoni . 269
Caramelli M., capp. paglia, 37 v. Venti Settembre 248
Caramellino Carlo, panatt. (Abbadia di Stura). 373
Caramello Domen., calzol., 1 v. Thesauro . .294
Caramello Gio., med. chir., 2 v. Gaud. Ferrari . 608
Caramello Giuseppe, prof., 44 v. Ettore Sonnaz 403, 551-60, 660
Caramello Pietro, 49 v. Alfieri . . . . . .643
Caramello e Deker, prod. chim., 41 v. Magenta . 280
Caramora Paolo e Pietro 35 v. S. Anselmo . 46 51, 63, 74
Carandini Franc., seg. Pref., 34 v. Campana 445, 636
Carando Enrico, geom., 2 v. S. Agostino. . . .599
Carando Fed., orolog., 21 v. S. Tommaso . 246-47
Carando Luigi, impieg. post., 43 v. Artisti . .657
Caranti Luigia nata Staut 48 p. Vittorio Eman. I . . . . . .15, 18, 466
Caranzano A., prof., 3 str. di Francia . . . .564
Caranzano Maria, tintoria, 46 v. dei Fiori . .238
Carassi Roberto dott., impieg., 4 v. Roma . .415
Carassi del Villar conte Paolo, 7 p. Vitt. Em. I 648
Carasso Luigi, 9 v. Carlo Alberto . . . 633-74-87
Carafsch Fleury, 9 p. Statuto . . . . . .651
Caratsch L., 84 c. Principe Oddone . . . *pag.* 6
Caratti Eustacchio, impieg., 24 v. Massena 424
Caravadossi di Tortto nob. Eugenio . . . . .390
Caravana (*vedi* Cavallerone di).
Caravana Margh., mag. aliment., 2 v. Piazzi . 335
Carbonatto C., stirat., 6 v. Vanchiglia . . .237
Carbone madre e figli 4 v. Cavour . . . 48
Carbone Agost. *junior*, med.-chir. 17 v. San Dalmazzo. . . . . .60
Carbone Agostino *senior*, medico, 27 v. Bogino . . . . . .460, 543, 608-45
Carbone Carlo, avv, 27 v. Bogino . . 444, 586-92
Carbone Carlo, impieg., 29 v. Roma. . . 404, 675
Carbone Costanza ved. e figli 29 v. Roma . . 55
Carbone Enrico, cartolaio, 12 v. Barolo . . . 202
Carbone Felice 12 v. Bellezia . 9, 27, 38, 61
Carbone Giulio, tappezz., 32 v. Lagrange . . . 251
Carbone L. e figlio, neg., 3 v. Ospedale 250-68-95, 302
Carbone Luigia, tabacc., ang. c. Duca di Ge- e v. Gioberti . . . . . .428
Carbone Margherita 46 v. Fucina . .27, 38
Carbone Vinc., tenente, 2 v. Po . . . . . .645
Carbonelli Gio., dott., 40 v. Ospedale 465, 538, 608-21
Carbonelli Luigi, impieg., 3 p. Maria Teresa. 424
Carboneri G. pastore evang., 43 v. Lagrange 450
Carbonero sorelle, modiste-sarte, 37 v. Venti Settembre . . . . . .226-28
Carbonero Secondo, pizzic., 20 v. Berthollet . 355
Carbonero e Paganone, cart., 3 v. Ospedale . . 262
Carcano Salvatore, 452 c. Reg. Margherita . 633
Cardellino G. di M., lanerie, 4 p. Eman. Filib. 232-33
Cardani Cam., scult. in legno, 8 v. Bonafous 265-66
Cardano Giac., sacerd., 42 v. Arcivescovado . . 638
Cardello Antonietta, ricamat., 7 v. S. Domenico . 249
Cardello Luigi, fornaio, 26 v. Gioberti . . . 369
Cardenas (*vedi* De Cardenas).
Cardenas Vinc. nata Garelli, 33 v. dei Mille. . . 493
Cardetti Gio., salsam., 14 c. Principi d'Acaja . 358
Cardini Ettore, 12 c. Siccardi . . . . . .514
Cardini Gius., rag., 4 corso S. Maurizio . . 602
Cardis Ester, maestra, 18 v. Milano . . . . 565
Cardis P., orefice, 18 v. Milano . . . . . 245
Cardona Carlo, panatt. (Campidoglio). . . . 373
Cardona F., neg. granaglie, 132 c. R. Margherita 364
Cardona Gio., fornaio, 57 v. Venti Settembre . 366
Cardone C., modista, 49 v. Venti Settembre . 228
Cardone Gaet., consigl. di Cassaz., 34 v. Po . .439
Cardone Raffaele, capo-tec., 4 v. S. Simone . .434
Careglio, conduc., alb. Persico Reale . . . .334
Carella Gio., vinaio, 8 v. Pio Quinto . . . .348
Carella-Allocco Corinna levatr., 205 c. Casale 412, 619
Carelli G., neg. mob., rimp. 7 v. S. Quintino 267-95
Carello frat., platinai, ang. v. S. Massimo e v. Ospedale . . . . . .265-66, 300-41, 633
Carello Celeste e C., platinai, 9 v. Ospedale. 265-66, 300
Carello Madd., antiquaria, 16 v. Ospedale . . .244
Carena Domenico, impieg., 7 c. Vinzaglio. 424
Carena Giov., cassiere, 45 v. Mazzini . . . .469
Carena Gius., avv., 18 v. Bogino . . . . . .586
Carena Maria, 138 v. Nizza . . . . . .483
Carena Natale, pizzic., 26 v. Borgo Dora . . .358
Carena Ottavio, impieg., 36 v. Accad. Albert. .426
Carena Pietro, fornaio, 18 v. Prin. Tommaso . 366
Carena Secondo, ing. 34 v. Mazzini . 26, 35 479, 544-50-60-97
Carena-Bruno Pulcheria, maestra, 3 v. Urbano Rattazzi . . . . . .564
Carena-Ceresole G., insegn., 9 v. Melchior Gioia 565





Carera Pietro, neg. legna, 42 v. dei Mille *pag.* 274
Carenco-Boyer Maddal., 6 v. del Carmine . 502
Caresana (*vedi* Massel di).
Caretti frat. e sor. 9 v. del Deposito . 23, 57
Caretto madre e figli 33 v. Galliari . . . 27
Caretto Eug., capo-mastro 13 c. Oporto . 10 35, 277, 572, 651-77
Caretto Eugenio (eredi), librai, 7 v. Po . . 256-57
Caretto Gio., caffè-rist., 14 v. Princ. Amedeo. . 342
Caretto L. fu Franc. 26 v. Valperga Caluso 68
Caretto Luigi, trattore, 25 v. Po . . . . . 341
Caretto M., vinaio, 45 v. Napione . . . . 348
Caretto Pietro, 2 v. Franco Bonelli . . . . 532
Cargnino, conduc., alb. Croce Rossa . . . . 333
Cargnino, conduc., alb. Tre Galli . . . . . 333
Cargnino frat., tratt., 2 v. Ponte Mosca . . . 341
Cargnino frat. di Gio., salsam., 37 v. Lagrange . 358
Cargnino A., orolog., 42 c. Re Umberto . . 246
Cargnino Ant., pizzic., 46 v. Bellezia . . . . 358
Cargnino Gio., orolog., 1 v. Nizza. . . . . 246
Cargnino Gio., pizzic., 12 *bis* v. Bertola . . . 358
Cargnino Maur., pell., 20 v. Piero Micca 263-88 322
Cargnino Rosa ved., trattoria, 8 v. Gazometro . 338
Cargnino Tommaso, tabaccaio (Lucento) . . 428
Carlatore Guidobaldo, cost. segret., 48 p. Castello 442
Cariboni Gius., neg. pellami, 5 v. Cavour . . 288
Cariboni Pietro, calderaio, 29 v. Mazzini . . . 345
Carignani Luigi, rappr., 3 p. Solferino . . . 322
Carignani di Valloria Aug. 3 v. Rotero. 42
Carignano coniugi 4 v. Siccardi . . . 40, 65
Carignano Fr. (telerie, ang. v. Porta Palatina e Quattro Marzo, *abitaz.* 5 v. Giannone. 52, 235
Carignano Felice, 2 v. S. Domenico . . . . 684
Carignano G., cartol., 42 v. Porta Palatina 264-63
Carignano Gius., formaggi, nel Dock . . . . 362
Carignano Mass., decor., 5 v. Reggio . . . . 251
Carisio Blesilla, vettur., p. Castello, rimpetto all'albergo d'Europa . . . . . .327-28
Carisio Ferdinando 40 p. S. Carlo . . . 57
Carisio Brunetti R. e figli, mercerie, 1 via Milano . . . . . .232-33-35-36
Carità frat. 46 c. Sommeiller . . . . . 66
Carle Adele nata Abrate, 47 c. Re Umberto . .493
Carle Antonio, medico, 17 c. Re Umberto . 454-52-56 463-76, 538-43, 608-29
Carle G., avv., consigl. comunale, 15 p. Statuto . 399 400-78, 523-24-36-37-41-57-76-86, 629-46
Carle Marianna, rettrice, 135 v. Nizza . . . . 474
Carle-Ciartosio Mat., 15 p. Statuto . . . . 558
Carletti, *scuola elem.*, 17 v. S. Quintino . . . 579
Carletti C., neg. paste, 15 c. Oporto . . . 364
Carletti Lor., maestro, 13 v. Princ. Tommaso. .564
Carlevaris conte di S. Damiano . . . . . 390
Carlevaris sor., biancherie, 19 v. Carlo Alberto 236
Carlevaris Franc., impieg., 3 v. Gaud. Ferrari . 655
Carlevaris Pietro, prep. chim., 84 c. Vitt. Em. II . 547
Carlevati Gius., avv., 12 v. Bellezia. . . 586 92
Carli Eman., rappres., 38 c. Vitt. Em. II . . . .322
Carlino Ang. 63 v. S. Giulia . . . . . 62
Carlino Enrico e Billotti Gabriella coniugi 2 v. Amerigo Vespucci . . . . . 4
Carlino Luigi, giardiniere (Rivoli). . . . . .682
Carlino R., biancherie, 62-64 v. Venti Sett. . 236
Carlone Carolina, pizzicagn., 5 v. Andrea Doria. 358
Carloni D. ll'Ara Clotilde, pittrice, 42 v. Donati . 603
Carlotto G., cambista, 1 v. Nizza . . . . . 222
Carmagnola Ant., oref., 18 p. Castello . . 245, 559
Carmagnola Carlo, colonn. (Caserma Lamarmora) 438
Carmagnola Gius., pellicciaia, 12 v. Cavour. . 289
Carmagno'a Luigi, calzolaio, 23 v. S. Donato *pag.* 294
Carmazzi Francesco, orefice, angolo vie Venti Settembre e Palazzo di Città . . . . .245
Carmazzi Stef., neg. cuoi, 43 v. Genova . . . .288
Carminati Angelo, fumisti, 29 v. Saluzzo . . .278
Carminati Gius., drogh., 37 v. Barbaroux . . .283
Carminati Vitalina, drogh., 9 str. di Francia . 283
Carnaghi Cirillo, 20 v. Madama Cristina . . .652
Carnevale Innoc., inpieg., 36 v. Carlo Alberto . 426
Caro Gio., 24 v. S. Secondo . . . . . .477
Caroglio Giacomo, ing., 28 v. Massena . 597, 686
Caroni cav. Domenico, della Ditta Palli, Caroni e Deaglio, v. Argentero . . . . . .277
Carosio coniugi, tratt., 39 v. Roma . . . . .340
Carosio Andrea, impieg., 144 R. Parco. . 486-94
Carosio Ferdin., impieg., 47 c. Princ. Oddone . 425
Carosio Gio., impieg., 46 v. Garibaldi . 681-82-85
Carossio Bart., contab., 21 v. Saluzzo . . . .686
Carosso coniugi, cappelli paglia, 54 v. Venti Settembre . . . . . .248
Carosso Carlo, ing., 34 v. Carlo Alberto . . .429
Carosso Dom., salsam., 9 c. Duca di Genova . 358
Carosso Gio., tratt., 13 v. Stampatori . . . . .340
Carosso Tommaso, mag. alim., 50 v. Nizza. 353-58
Carosso e Rovere, merc.-sarti, 4 v. Bogino . .230
Carozzi Gius., impieg., 20 v. Vanchiglia . . .435
Carozzi Oreste, 42 c. Siccardi . . . . . .544
Carozzo Aless., tratt. (Pozzo Strada) . . . .375
Carpanera Vitt., (eredi), rostice., angolo via Saluzzo e corso Vitt. Em. II . . 337-39-57
Carpaneto (*vedi* Coardi di).
Carpaneto, neg. legna, 48 v. Deposito . . . .274
Carpaneto G. B., spediz., 9 v. Finanze . . . .325
Carpaneto G. B., pittore, 54 v. Venti Settembre. 603
Carpano Gius. B., liquor., 48 p. Castello. 343-44-45
Carpegna Gio. segheria, 79 p. Nizza . 42, 270
Carpegna e Grosso, drogh., 5 v. Gerdil . . .283
Carpegna e Ortalda, liquor., 45 v. Quattro Marzo. 344
Carpenea (*vedi* Morra di).
Carpi A., fabbr. cravatte, 7 v. Conte Verde . 237
Carpignano frat., carrai., 6 c. Vercelli . . .269
Carpignano, parrucch., 43 v. Lagrange . . . .346
Carpignano Gius., 28 v. Maria Vittoria . . . .629
Carpignano Gius., neg paste, 2 v. Passalacqua 364
Carrera (*vedi* Hernandez di)
Carrara coniugi, cartolai, 24 v. S. Secondo . 263
Carrara Enrico, agente, 21 v. Saluzzo . . 285-86
Carrara Franc., avv., 15 c. Siccardi . . . . .586
Carrara M., modista, 24 v. S. Secondo . . . 228
Carrara Mario, dott., 23 c. Oporto . 503-38-42, 608
Carraria-Martinotti E. avv., 24 v. S. Teresa . .592
Carrassi del Villar nob. Carlo . . . . . .390
Carrassi del Villar nob. Emilia, 7 p. Vitt. Em. I. 390
Carre Rosa in Badanelli 40 v. Cernaia . 58, 60
Carrera Basilio, orefice, 2 v. della Caccia . . 245
Carrera C., tabacc., 138 c. Reg. Margherita . .428
Carrera Domen. 8 v. Cuneo. . . . . 22
Carrera Franc., sarto, 7 v. S. Teresa . . . .229
Carrera Giuliano, modell., 20 v. Cavour. . 266-72
Carrera Gius., disegn., 51 v. Ponte Mosca . . .564
Carrera Gustavo, impieg. Off. Carte Valori . .430
Carrera L. e C., molorigas, 68 v. S. Chiara 308-09, 636
Carrera L. in Rigolino 29 c. Princ. Oddone. 51
Carrera Maria, neg. vino (Villaretto) . . . . .376
Carrera Quint., avv., 21 v. S. Quintino 401, 522, 627-30
Carreri Nino, ragion., 14 v. Cavour . . . .445
Carrero Gius., prof., 36 v. Cernaia . . . .553
Carretto (*vedi* Scarampi del).
Carri Ferd., calzol., 33 v. S. Massimo . . . .294

Carrier C., vinaio 3 strada di Stupinigi . *pag.* 348
Carron-Ceva frat.e sor. 1 v. Sagliano 17,41,55,74
Carron-Ceva Enrico, giud., 16 v. S. Quintino . 441
Carrù-Alfieri, Istituto, 18 v. Accad. Albertina . 579
Carta Franc., avv., 19 v Po . . 524-27,630-35-37
Cartasegna Luigi avv., ricev. reg., 11 v. Scuole . 427
Cartasegna Vitt., impieg. post., 17 v. Silvio Pellico 637
Cartello Franc., 6 p. Gran Madre di Dio . . 634-84-88
Cartello Gius., salsam., 10 v. Botero . . . . .358
*Cartiera Italiana*, 5 v. Valeggio . . . . 260, 478
*Cartiera S. Francesco*, direz., 32 v. Cottolengo. 260
*Cartiere Meridionali*, 4 v. dei Mille. . . . .260
Cartisano Giuseppe, ragion., 2 v. Tarino . . 430
*Cartoleria « La Provvidenza »* 5 v. Arcivescovado 263
Carturan Gio., fotogr., 43 p. Em. Filiberto . . .259
Caruson Ern., impieg., 7 v. S. Teresa. . . . .434
Carutti di Cantogno bar. Domen., senat., 7 via della Zecca . . . . 379-84-86-90, 522-27
Caruzzo Lorenzo, avv., 20 v. Genova . . 586-92
Casa Gio., barbiere., 16 v Chivasso . . . . .316
Casabella Aless., marmista, 26 v. Rossini . . .275
*Casa Benefica giovani derelitti* 40 v. Principi d'Acaja . . . . . .52, 67
*Casa di cura per malattie chirurgiche e d'occhi*, 81 p. Nizza . . . . . .616
*Casa di salute per malattie degli occhi*, 6 via Porta Palatina . . . . . .615
*Casa Ital. di Rappresent.*, 42-44 v. dei Mille . .322
Casaccia Piero, avv., 23 v. Garibaldi . . 586-92
Casale Carlo, sac. (Abbadia di Stura) . . 96, 447-87
Casale Gio., rettore chiesa S. Chiara, 15 via Orfane . . . . . .93, 449-50
Casale Gius., fornaio, 22 v. S. Donato . . . .366
Casaleggio (*vedi* Scati di).
Casale, Fiore frat. e sor., Testore e Berteu 34 v. S. Donato . . . . . 58
Casaleggio detto *Beppo*, conduc., alb. Castelvecchio . . . . . 334-32-33-34 35
Casaleggio Celest., scatolaio, 40 v. S. Domenico. 260
Casaleggio Franc. 27 v. Barolo . . . . 8,53
Casaleggio e C., trattori, 4 c. S. Maurizio . 339-45
Casalegno, birraria, in fondo al c. Vitt. Em. II . 345
Casalegno frat., conciat., 76 v. S. Chiara . . 288-91
Casalegno sorelle fu Pietro 43 v. S. Francesco da Paola. . . . . 38, 68
Casalegno C., fabb. veloc., 25-27 v. Ormea 248-50,342
Casalegno Carlo, mag. alim., 32 v. Moncalieri 355
Casalegno Cesare, 20 p. Vitt. Em. I . . . . .684
Casalegno Dom., macell., 6 p. Em. Filiberto . . 368
Casalegno D. ved. Destefanis 89 v. Nizza . 42
Casalegno Edoardo, avv. 7 v. S. Ottavio. 64
Casalegno Felicina 34 v. S. Chiara. . 28,65
Casalegno Franc., fornaio, 54 v. Po . . . . . 366
Casalegno Francesco, macell. (Sassi) 373-75-76,690
Casalegno Gaetano 42 v. Princ. Tommaso . 51
Casalegno Gio., porcellane, 6 p. Em. Filiberto . 254
Casalegno Giovanni, disegn., 158 corso Regina Margherita . . . . . .580-82,605
Casalegno Gius. Alb., agenzia, 50 v. Venti Sett. 324
Casalegno Giuseppe canon. 6 v. Garibaldi 43, 95, 446-49-62
Casalegno Giuseppe geom., 8 piazza San Giovanni. . . . . .43, 50, 61, 535-99
Casalegno Gius., fornaio, 14 p. Em. Filiberto . 366
Casalegno Gius., latteria, 60 v. Venti Settembre 354
Casalegno Gius., neg. vino, 46 v. Sacchi . .346-48
Casalegno Gius., macell., 6 p. Eman. Filiberto. 368
Casalegno Gius. 76 v. Cottolengo . . . 22
Casalegno Gius. fu Ignazio (Venaria Reale). *pag.* 341
Casalegno Luigi, 4 p. Eman. Filiberto . . . 635
Casalegno Mich., caffett., 224 Mad. di Campagna 331
Casalegno Seb., perito catast., 11 v. Zecca . . 32
Casalegno Stef. e nip. 330 v. Circonvallaz. 64-74
Casalegno-Molinari Rosa, 57 v. Santa Chiara . 332
Casali Gius., impieg., 108 c. Vitt. Em. II . . . 26
Casalini Luciano, impieg., 33 v. dei Mille. . . . 57
Casalis Bart., senatore, 64 c. Vitt. Eman. II 386,421,634-73-74
Casalis Costant., seterie, 2 v. Accad. Scienze 223 334
Casalis Gio., corriere, 17 v. S. Teresa . . . . 26
Casalis Gio., ing., 40 v. S. Massimo . 525-97-98
Casalis Gio., impieg. tel., 9 c. Vitt. Eman. II. 58
Casalis Matteo, medico, 14 v. Massena. . . . 58
Casalis Onorato, pubbl., 4 p. S. Martino . . . 35
Casalis e Donini, 8 c. Re Umberto . . . 23
Casalone Gio. Luigi, tratt., 7 v. Monferrato . . 38
Casalone Luigi, usciere, 4 v. Burdin. . . . . 35
Casaloni Ann., maestra canto, 30 v. Maria Vittoria 285
Casalotto F., decorat., 33 v. Barbaroux . . . 241
Casalotto Franc., decorat., 35 v. Princ. Amedeo . 241
Casalrosso (*vedi* Pastoris di).
Casana Aug., 18 v. Alfieri . . . . 663-73-76-89
Casana Elena e Maria 4 v. Rossini . . . 55
Casana bar. Ernesto, avv. 22 v. dei Mille 40, 60, 390, 421-23-37, 635-59-75-78-79
Casana bar. Severino deputato, consigliere comunale, 34 via Principe Amedeo . . 6 43,35, 386-90-99,415-48,528-32-45-97,628-31
Casana-Conelli bar. Cristina. 22 v. dei Mille 390, 502
Casanova (*vedi* Avogadro di).
Casanova, falegn., 21 v. Conte Verde. . . . .272
Casanova Franc., libraio, ang. v. Accad. delle Scienze e Finanze . . . . 255, 443, 629-75
Casaroli Caterina, drogheria (Mad. del Pilone) . 372
Casaroli G. e figlio, calzol., rimp. 12 v. Viotti . 291
Casaroli Santina, macell. (Mad. del Pilone) . . 373
Casarone Gius., prof., 47 v Lagrange . . . . 503
Casarotti Gio., vinaio, 62 v. Montevecchio . . 348
Casarotto Ant. vinaio, 139 v. Ormea 44, 348-55
Casartelli Camilla nata Mariano, 10 v. Barbaroux 466
Casartelli Lor. 8 v. Silvio Pellico . 52, 559
Casasco, drogh., 27 v. Nizza . . . . . 283-87
Casasco Eman., rappres., 24 v. Alfieri . . . . 322
Casasopra P., latton.-gazista, 6 v. Carrozzai . . 305
Casasopra-Grigioni E., cartoleria, 119 v. Nizza . 263
Casassa Adolfo, ing., 33 v. Garibaldi . . . .608
Casassa Ignazio, deleg. benef. (Borgo Vittoria). 487
Casassa Margh., tratt., 52 v. S. Chiara . . 340-49
Casassa Secondo, impieg., 33 v. Garibaldi . .404
Casassa e Savio, cartolai, 3 via S. Quintino . 263
Casati Carlo, piano-forti, 37 v. Princ. Amedeo 268-69
Casati G. B., med.-chir., 20 v. Genova . . . .608
Casavecchia frat., fornai, 8 v. Princ. Tommaso . 366
Casavecchia Carlo, vinaio, 18 v. Vanchiglia . 349
Casazza Bened., neg. paste, 144 c. Reg. Margh. 367
Caselgrandi Vitt., 3 v. Rosine . . . . . .644
Casella Domenico, colonn., 80 c. Vitt. Eman. II . 676
Casella Filippo, impieg., 644 Mad. di Campagna 434
Caselli (*vedi* Piola).
Caselli Crescent. ing., 2 c. Vitt. Em. II oltre Po. 72,325-26-28-97,628-34-36-38-39-41
Caselli Teresa, vinaia, 3 strada di Stupinigi . 349
Caselle A. e C., neg. paste, 31 v. S. Secondo. 364
Casetta succ. Bargetto, decor., 40 v. Stampatori. 251
Casetta Eug. G. B., ing., 10 v. Monte Pietà. 348-20,597





Casetti Aless., scultore, 48 v Pallamaglio. *pag.* 606
Casetti frati Cristof. fu Gius. 16 v. Aporti . . 5
Casey Gaetanina, direttrice istit. Provvidenza . 374
Cassali Pier Biagio, avv., pubbl., 7 v. Moncalvo. 627
Cassali Vinc., avv., giudice, 46 v. Princ. Amedeo 444
Cassone Larina, stiratr., 37 v. Mad. Cristina . .237
Cassotti frat., chir.-dent., 25 v. Roma . . . .616
*Cassa di Risparmio* 7 v. Alfieri 3,27,33,50,58,70
Cassano Gius, impieg., 34 v. Po . . . . . 402
Cassano L., strum. geodetici, 21 v. Monte Pietà 297-98
Cassano Maur., pizzic., 16 v. Giac. Leopardi 358-62
Cassano Oreste, 40 v. Ponte Mosca . . . . .534
Cassano Virginia, 43 v. Roma. . . . . .500
Cassardi Giuseppina, vinaia, 45 v. Biella . . .349
Cassardo Franc., macell., 6 v. Consolata . . .368
Cassetta Giovanni, ragioniere, 4 v. Goito. . . .434
Cassetta Madd., pizzic., 1 v. S. Secondo . . .358
Cassina Erminio, drogh., 60 barr. Milano. 372-73
Cassina Gio. ing., 6 v. Garibaldi . . 28, 63
Cassina Pietro, litografo, 23 v. Roma . . . .258
Cassina Secondo, 20 v. Principe Tommaso .531
Cassine (*vedi* Cuttica di).
Cassinelli Felice, fornaio, 30 v. Lagrange. 353-66
Cassini Aug., avv.-proc., 19 v. Porta Palatina .592
Cassini Luigi, insegn., 1 v. Scuole . . . . .555
Cassinis frat. e C., banchieri, 25 v. Bogino . . 221
Cassinis frat. e sor. fu Gasp. 19 v. Botero . 42
Cassinis Ferd., ing, 25 v. Bogino. 387,632-63-66-94
Cassinis Giacinto, vice console, 25 v. Bogino *abitaz.* 3 v. Accad. Albertina . . . . .387
Cassinis Giambattista, avv., notaio (Grugliasco) .596
Cassino Gius., alunno giudiz., 45 v. S. Chiara . 440
Cassino Maria, maestra, 6 v. S. Tommaso . .565
Cassino e Norzi, modiste, 46 v. Roma . . . .228
Cassinotti Edoardo, lattoniere, 8 v. Mazzini . 305
Cassio Giulio Cesare, geom., 31 *bis* c. Valentino, 425
Cassone Enrico, impieg., 38 v. Ormea . . . . 427
Cassone G. B, rappr., 8-10 v. Cavour . . . . 322
Cassone G. U., tipografo 14 v. Zecca . . . . .VII
Cassone Guglielmo, impieg. ferr., 8 v. Scuole . 660
Cassone Riccardo, avv., 4 c. Palestro . . 592-96
Cassullo Maria, neg. paste, 7 v. S. Tommaso. 364
Cassulo Lodov., droghiere, 5 v. S. Quintino . 283
Cassuto Arnoldo, neg. vino, 49 v. Genova 346-49
Castagna Perfetto, intagl., *4bis* v. Tarino . . .265
Castagneri Anna, commestibili (Borgo Ceronda) 372
Castagneri Camillo 25 via Saluzzo . . . . 15
Castagneri L. e C., fornai, 12 v. Ormea. . . . 366
Castagneri Teresa, fornaia, 34 v. Mad Cristina . 366
Castagneri-Curtino Ed., avv., 5 v. Garibaldi. .586
Castagneris Gius., avv., notaio (Ceres) . . .595
Castagnero Gio e figlio 60 c. Napoli . . 42
Castagneto frat., calder. 46 v. Perrone. 52,315
Castagno Carolina, levatr., 42 v. Lagrange . . 649
Castagno Maria, salsam., 7 v. Pio Quinto . . 358
Castagno Stefano, scatolaio, 19 v. Mercanti . 260
Castagnone Adolfo, dott., 4 v. Cavallerizza . . 694
Castagnone Gius., drogh., 5 p. Vitt. Em. I . 283-87
Castagnone Stef., avv.-proc., 24 v. Genova 586-92
Castagnotti M., drogh. e merc., 7 p. Statuto. 240-83
Castaldo Domenico, fornaio (Campidoglio) . . 373
Castaudi Gio., valigiaio, 24 v. Roma . . . . .289
Castaudi Aless. e Vital., spazzole, 78 c. Vitt. Em.. 287
Castellani Colombo, impieg. ferr., 43 v. Lagrange . . . . . 652-64
Castellani Lor., avv., 22 v. Pietro Micca 572, 639
Castellani-Varzi De Merlani nob. Carlo 42 v. Cavour . . . . . .37, 390
Castellano Filib., prof., 46 c. Vitt. Em. II 549-54-70
Castellano Franc., pizzicagn., 47 c. Oporto. *pag.* 358
Castellano Franc., vinaio, 30 v. Barbaroux . 346
Castellano Giac., calzol., 37 v. Mad. Cristina . 294
Castellano Gius., impieg., 16 v. Cernaia 426, 533
Castellano Lod. impres., 40 c. Napoli 9, 277
Castellano Luigi, v. Cuneo e Beinasco . . . .496
Castellano Vinc., impres., 53 c. Oporto. . . .277
Castellanza Enrico 36 v. Marocchetti . . 36
Castellar (*vedi* Saluzzo di).
Castellari Gio., avv., 24 v. Garibaldi 439, 537-86 630-69
Castellazzi Felicita, tabacc., 47 c. Vercelli . .428
Castellazzo (*vedi* Brizio).
Castellazzo (*vedi* Toesca di).
Castellazzo A., calzol., 4 v. dei Fiori . . . .294
Castellengo (*vedi* Frichignono di).
Castellengo e Brusarosco, marmisti, 120 corso Regina Margherita. . . . . .275
Castelli Alessandra, 10 v. Saluzzo. . . . . .534
Castelli Annibale, capit., 19 v. Montevecchio 508
Castelli Annib., disegn. catast., 11 v. Zecca .422
Castelli Ant., ferramenta, 1 v. Saluzzo . . . .301
Castelli C., drogh., 36 v Vanchiglia . . . .283
Castelli Carlo avv., 17 v. Montebello . . . 40
Castelli Emilia in Peschel 2 v. Riberi. . 64
Castelli Eug., impieg., 26 v. Principe Tommaso. 405
Castelli Felice, cottell., 15 v. Princ. Amedeo .310
Castelli Felice, deleg. beneficenza (R. Parco) 486-94
Castelli F. Gius., avv. 22 v. Assietta 6,586,630
Castelli G., litogr., 36 v. Artisti. . . . . VII, 258
Castelli G B., oretice, 45 v. Garibaldi . . . .245
Castelli cav. Giacomo calligr., 11 v. Stampatori 66, 580, 602
Castelli Gius., tappez., 9 v. Corte d'Appello . 251-67
Castelli Gius., deleg. benefic. (Abbadia di Stura) 487
Castelli Gius. avv., 22 v. Assietta, 30, 43, 630
Castelli Giuseppina ved. Levezzeri, 24 v. Po . 455
Castelli Grato, commesso Corte d'Appello . .440
Castelli Lidia fu Enrico 25 v. Napione . 16,50
Castelli Luigi, parrucch., 7 v. Consolata 316, 513
Castelli Paolo fu Enr. 38 v. S. Anselmo. 25,63
Castelli Perpetuo, usciere di Questura . . . .424
Castelli Pietro, commesso Corte d'Appello . .440
Castelli e Cravosio, litografi, 36 v. Artisti . . .VII
Castellinard Leone, Ord. Mauriziano (Roma) . 383
Castellini Gius., farm. milit., 11 c. Siccardi . .437
Castellino (*vedi* Vivalda di)
Castello Bald., trattore 16 v. Saluzzo . . 336-38
Castello Egidio, inserviente, 31 v. Cavour . .542
Castello G. B., ag. imposte, 21 p. Vitt. Em. I . 427
Castello Prosp., mecc., 50 v. Cibrario . 309-44, 633
Castelnovo delle Lanze conte Carlo, 2 v. Davide Bertolotti. . . . . .390
Castelnovo di Torazzo conte Ignazio, 25 via S. Franc da Paola . . . . . .390, 404
Castelnovo (*vedi* San Martino di).
Castelnuovo (*vedi* Ferrari di).
Castelvero (*vedi* Roberti di).
Castiati Aless., ingegn., 7 v. dei Fiori . . .543
Castiati Vitt., fornaio, 46 v. Giacomo Leopardi. 366
Castigliano Dom., mobili, 3 v. Lagrange . 251-67-68
Castiglion Falletto (*vedi* Vassallo di)
Castiglione Domenico, ombrell., 13 v. Garibaldi 243
Castiglione M. fu G., falegname, 24 c. Principe Oddone . . . . . 264 66-72
Castiglione Pietro, falegname, 40 v. Bava. 264-66
Castino Giacomo, custode, Palazzo Madama . .541
Casto Pietro, liquor., 2 p. Mad. Cristina . . .344

Castoldi Margh., 49 v. Alfieri . . . *pag.* 532-77
Castrale Gio. Batt., tratt. (Lionetto) . . . . .375
Castrone Gius., avv., 44 c. Princ Eugenio . . .430
Cataneo Pietro, sarto, 25 v. S. Tommaso . . . .229
Catella frat. marmisti, 38 v. Massena 33, 37 275, 637
Catella Angela e figlio, colori, 34 v. Lagrange . 287
Catella Angelo, decorat., 40 v. Lagrange . . .251
Catella G., decor., 22 v. Mazzini . . . . . 251
Catella Gio., avv.-proc., 43 v. Venti Settembre 592
Catella Roberto, rag., 42 v. della Zecca . 600-70
Catella Rosa, pittrice, 12 v. della Zecca . . . 603
Catella Sebast. 50 v. Massena . . . . . 37
Catellino coniugi 14 v. Groppello . . . . 34
Catera Michele, conduc., alb. Tre Galline . . 334
Catone Teodoro, impieg., 13 v. Ponte Mosca . 663
Catone-Viecca Angela, 21 p. Vitt. Emanuele I . 565
Cattaneo Angiolina, 28 v. S. Dalmazzo . . . . 640
Cattaneo Bianco, 1 p. Lagrange . . . . . 640
Cattaneo Carlo avv., 1 p. Lagrange . . 9,38,484
Cattaneo Carlo, prof., 34 v. S. Quintino . 550-71
Cattaneo Carolina in Costa della Torre e nip. Della Croce di Doiola 30 v. Rocca . 54
Cattaneo Felice, caffett., stradale di Stupinigi . 343
Cattaneo Franc., leg. libri, 5 v. Finanze . . . 262
Cattaneo Gius., impieg. dazio, barr. Martinetto. 405
Cattaneo Maria, modista, 2 v. Maria Vittoria . 228
Cattaneo Matilde, telegr., 35 v. Carlo Alberto . 639
Cattaneo Paolo, 10 v. Alfieri . . . . . 474
Cattaneo Pietro, impieg. post., 48 v. Aosta . 657
Cattaneo Riccardo G., avv., cons. com., 28 v. San Dalmazzo . . .399, 442-65, 537-86, 636-37
Cattaneo Roberto, 51 v. Ospedale . .659-76-86-87
Cattaneo Teresa in Corti ed Amalia in Perotti fu Francesco 3 v. Assarotti . . 6, 25
Cattaneo Vincenza, 3 v. del Deposito . . . .533
Cattaneo, Montù e Soldati 16 v. Moncalvo . 40
Cattaneo-Calamaro Eug. (Sassi) . . . . . 559
Cattelino Domen. 6 v. Borgo Dora . 42, 31 35
Cattelino Dom., magazz. alim., 3 v. Manzoni . 355
Cattelino e Piovano., salsam. 427 c. Reg. Margh. 358
Catto Pietro, orefice, 41 v. Roma . . . . . 275
Caucino Ant., avv., 29 v. Barbaroux . . . . 586
Cauda Angelo, caffett., 31 v. S. Giulia . . . 343
Cauda Gius., pubblicista, 22 c. Cairoli . . 627-30
Cauda Giuseppina, insegn., 94 c. Vitt. Em II . 576
Cauda Vittorina, insegn., 94 c. Vittorio Eman. II 534
Cauda-Depaoli Maria, 5 v. Barolo . . . . . 558
Caudana Agost., inserv., 48 v. Po . . . . . 542
Caudana Gius., conduc., albergo Castelvecchio 330
Caudana L., avv.-proc., 22 v. S. Domenico . 586-92
Caudano G., fabbro, 12 v. Viotti . . . . . 314
Caudano G. e C., succ. Tarditi coltellinai, 10 p. Carlo Felice . . . 247-99, 302-10-41
Caudera, parrucch., 2 v. S. Agostino. . . . . 346
Caudera Bal l., prof., 7 v. Ettore Sonnaz . 560,78
Caudera Pietro, tratt., 48 barr. d'Orbassano . 374
Caula Natale, ombr., 20 v. Roma . 243-45-89,634-54
Cauli V., negoz. paste, 2 v. Baretti. . . . . 365
Cauna Luigia ved., vettur. p. S. Carlo lato pon. 328
Causa Emilia, maestra, 30 v. Barolo . . . . 565
Causa Giuseppa, maestra, 30 v. Barolo. . . . 565
Causa Rosina, maestra, 30 v. Barolo. . . . . 565
Caussemille, Roche e C. (Ditta) 133 v. Nizza 42
Cauvin A. e C., nastri seta, 8 v. Garibaldi . 224-36
Cauvin Alb., 8 v. Garibaldi . . . . . 647
Cauvin Pasquale fu Ant. 21 v. Stampatori . 66
Cavadore Alberto, vinaio, 19 v. Moncalieri . . 349

Cavaglià Enrico, avv., cons. comunale, 6 via Consolata . *pag.* 399, 400, 555-87-85-86, 649
Cavaglià Erminia, insegn. Ist. Duch. Isabella . 575
Cavaglià Gius., fabbro, 35 v. S. Domenico . 314
Cavaglià Gius., gambali, 4 v. S. Domenico . 270
Cavaglià Giuseppe, 27 v. Genova. . . . . 664 76
Cavagliano Pietro, ispett. ferr., 5 v. Nizza . . 660
Cavagnati M., impieg., 9 v. S. Dalmazzo . . . 450
Cavagnero e De-Paoli, macellai, 8 v. Mazzini . 368
Cavagnetto, conduc., alb. Croce Rossa . . . . 350
Cavagnino Lor., impieg., 151 c. Reg. Margherita . 555
Cavagnolo C.G., imp. uff. reg., 25 v. Garibaldi . 427
Cavaja A., mercerie, 26 p. Castello . . . 237-40
Cavalasca Gius., parrucch., 37 v. S. Domenico . 316
Cavalchini sorelle 9 v. Princ. Tommaso . 51
Cavalchini Paolo fu Stef. 33 v. Roma . . . 55
Cavalchini Rosalia ved. Calcagno 2 piazza Lagrange . . . . . 22
Cavalchini e Marsengo 19 v. della Rocca . 6, 9
Cavalchini - Garofoli Roero di S. Severino Gregorio 47 v. della Rocca . . 48, 51
Cavalchini-Guidobono-Garofoli barone Aless., 47 v. della Rocca . . . . . 390,637
Cavalchini-Roero di S. Severino bar. Vittorio, 20 v. della Rocca. . . . . 390
Cavalchini Stefanina in Rizzetti 28 corso Re Umberto . . . . . 53
Cavaletto Greg., caffett., 48 v. Alfieri . . . . 317
Cavalieri Alf., pubblicista, 36 v. Mazzini . 626-27
Cavalitto Dom., oref., rimp. al 15 v. Garibaldi . 245
Cavalla eredi di Franc. 15 v. Monti . . . 41
Cavalla Carlo, decorat., 25 v. Accad. Albertina. 254
Cavalla Carlo, pittore, 25 v. Accad. Albertina . 605
Cavalla Gius., prof. diseg., 6 v. Monti . . 525, 603
Cavalla Maria ved. Raschio 180 v. Circonvallazione . . . . . 74
Cavalleri coniugi 74 v. Saluzzo. . . . . 57
Cavalleri Andrea, impieg., 14 p. Vitt. Eman I . 402
Cavalleri Ernesto, legat., 24 v. dei Mille. . . 262
Cavalleri nob. Pietro . . . . . 390
Cavalleri Vitt., pitt., 222 strada d'Orbassano 603-29
Cavallero sorelle, pizzic., 8 v. Bonafous . . . 358
Cavallero Agostino, macell., 15 v. Consolata . 368
Cavallero Ang., leg. libri, 40 v. Maria Vittoria . 262
Cavallero Carl., tabaccaia, 3 p Gran Madre di Dio 428
Cavallero Francesca, pettinatr., 47 v. Lagrange 318
Cavallero G., assist. Istituto Sordomuti . . . 473
Cavallero Gaspare, medico-chirurgo, 9 v. Madama Cristina . . . . 459, 503- 38-42,608
Cavallero Gio., disegn., 14 v. Bolero . . . . 605
Cavallero Giovanni 14 v. Biella . . . . . 41
Cavallero Giov., sacerd. 4 v. Brugnone 43,42
Cavallero Gius., vice cappellano Ospizio Carità 464
Cavallero Ignazio, legnami, 24 v. Mad. Cristina 274
Cavallero Lucia, modista, 14 p. Castello . . . 228
Cavallero Luigi, calzolaio, 78 v. Nizza . . . 294
Cavallero Luigia, commest., 975 borgo Campid. 372
Cavallero Pietro, inserv., 31 v. Cavour . . . 542
Cavallero Vitt. pellami, 4 v. Fabro . . . . 25
Cavallerone di Caravana nob. Romolo, 20 v. Circonvallazione. . . . . 74, 390
Cavalletto Elis., fornaia, 19 v. Princ. Tommaso 366
Cavalli Aless., pitt., 63 v. Saluzzo. . . . . 603
Cavalli Aless., rappr., 7 p. S. Martino . 342-22-25
Cavalli Carlo, sost. proc. gen., 10 v. Assarotti . 439
Cavalli Carolina, fornaia, 64 v. Mad. Cristina . 366
Cavalli Cesare, segret., 6 v. Burdin . . . . . 556
Cavalli Erasmo, avv., 20 v. Roma 417-19-73,586,649
Cavalli Ettore, ragion., 10 v. della Zecca . 600-04





Cavalli Ett., cap. d'art., 58 v. Venti Sett. *pag.* 433
Cavalli Francesco, 2 v. Genova. . . . . 485
Cavalli Gio. M., maestro musica, 27 v. Roma . 582
Cavalli Gius., capitano contabile, 49 c. San Maurizio . . . . . 534-35-82 603-05
Cavalli Giuseppina ved. Voli Melchiorre 4 via Saluzzo . . . . . 35,42,56,73
Cavalli Ignazio, impieg., 20 v. Po . . . . 425
Cavalli Pietro Luigi, ing., 20 v. Roma . 597,686
Cavalli d'Olivola nob. Aless., giudice, 8 via Monte di Pietà . . . . . 390,441
Cavalli d'Olivola nob. Camulo, ing., 20 v Po 390,470
Cavalli d'Olivola G. B., impieg., 8v. Monte di Pietà 417
Cavallini Gio Batt., sostit. proc. 20 via Roma. . 442
Cavallini Luigi (Roma). . . . . 659
Cavallini Pietro, lattoniere, 32 v. Saluzzo . . 305
Cavallito succ. Arbino, cappellaio, 3 v. Milano 248
Cavallito Carlo, conduc., 419 c. Reg. Margherita . 333
Cavallito Filippo, mag. alim., 28 v. S. Anselmo 355
Cavallito Gius., perito, 3 p. Solferino . . . 604
Cavallito Serafina in Pezzi 45 v. Figlie Militari . . . . . 25
Cavallo Amalia, stiratrice, 43 v. Perrone . . 237
Cavallo Angela in Devalle 8 v. Calvo . . 44
Cavallo Carlo, sarto, 43 v. Finanze . . . . 229
Cavallo Celestino 5 p. Consolata 21,35,64,72
Cavallo Cesare, geom., 49 v. Botero . . . 599
Cavallo Estella, maestra (Cavoretto) . . . 563-65
Cavallo Eugenia, insegn., Mad. di Campagna 563-65
Cavallo Gabriele, vetturale, p. Castello dinanzi all'Albergo d'Europa. . . . . 327-29
Cavallo Giacinto, neg. vino (Borgo Ceronda) . 376
Cavallo Gio., tappezziere, 96 c. Vitt. Em. II . 251
Cavallo Gius., fabbro ferr., 11 c. Duca Genova . 314
Cavallo Gius., impieg., 15 v. Goito . . . . 660
Cavallo Maddalena, vettur., ang. c. Re Umberto e v. Massena . . . . . 328
Cavallo Maria, neg. vino (Baia d'Assab) . . . 375
Cavallo Rosa v. Mancardi 7 v. Savigliano. 64
Cavallo Vitt., impieg. Real Casa, 13 v. Finanze . 379
Cavallotti Eugenio, capit. Scuola d'Applic. . 548
Cavallotti Gius., procur., 49 v. dei Mercanti . 592
Cavallotto Edoar., geom. 45 v. S. Massimo. 59
Cavallotto Oreste, avv., 48 v. Baretti . . 445,586-92
Cavalotto Rosa, neg. paste, 11 v. Belvedere. . 365
Cavalotti Rosa, pizzic., 35 v. Carlo Alberto . . 358
Cavanna Agost., insegn., 20 c. Napoli . . . 470,564
Cavanna Aless., capitano, 44 v. S. Secondo. . 642
Cavanna Savino, nichelatore, 19 v. Bava . . 248
Cavasola Luigi, contab. Istit. *La Generala* . . 445
Cavassa Francesco, medico, 3 v. Alberto Nota. 608
Cavassa Giulio, rappres., 2 gall. Geisser . . . 322
Cavazza G. e figli, parrucch., 14 v. Principe Tommaso. . . . . 316
Caveglia, parrucch., 9 c. Re Umberto . . . 316
Caveglia frat., fonditori, 2 v. Cottolengo . . . 300
Caveglia Crescentino, colonn., 54 v. Ospedale. 438
Cavenaghi Gius. e Giorda 13 v. Mazzini. 38
Cavenago Andrea, intagl., 5 v. Carrozzai . 265-66
Caviglia Luigia, tabacc., 47 v. Garibaldi . . . 428
Caviglia Pietro, medico, 24 v. Silvio Pellico 503,609
Caviglia Tomm., capit. (Caserma S. Teobaldo). 438
Caviglione Edoardo, avv., 8 v. Consolata . . 586
Caviglione Umberto, 46 v. Bogino . . . . . 648
Cavoretto di Belvedere Irene ved. Occelli di Nichellino 68 c. Vitt. Em. II. . . . 28
Cays di Giletta conte Luigi-Casimiro . . . . 390
Cazzani F., capo-mastro, 46 v. S. Franc. Paola . 277
Cazzani Giusto, calzol., 8 v. Balbis . . . *pag.* 291
Cazzaniga Agost., fabbr. mobili, 43 v. S. Anselmo 266
Cazzola Arpalice, levatr. (Madonna del Pilone). 619
Cazzola F., sarto, 42*bis* v. Saluzzo . . . . 229
Cazzola L., avv., 11 v. del Carmine . 415-49-80, 639
Cazzola V., merc., 5 v. Duchessa Jolanda . . . 240
Cazzulino Pietro, vinaio, 25 c. Oporto . . . 349
Ceaglio frat., neg. calce, 8*bis* c. Raffaello . . 277
Ceaglio Giacomo, indorat., 35 v. Po . . 249-50
Ceca di Vaglierano nob. Ottavio, 24 via Ospedale . . . . . 390
Ceccato Modesta, levatr., 14 v. Cernaia . . . . 619
Cecchettani Arnaldo, notaio (S. Benigno Can.) 596
Cecchetti Adolfo, ten. genio Scuola d'Applicaz. 548
Cecchia, calzolaio, 20 v. Maria Vittoria . . . 291
Cecconi Enrico Carlo 2 v. Accad. Scienze 3,48
Cedale Pietro, ing arch. (Aosta) . . . . . 601
Cederna Ant. (Milano, 40 v. Moscova) . . . . 642
Ceirano Gio., velocipedi, 9 c. Vitt. Em. II 342, 648
Ceirano Matteo, 9 c. Vitt. Eman. II . . . . . 648
Celada Albino, parrucch., 42 v. Mazzini . . . 346
Celanza Pietro e C., tipogr., 33 v. Garibaldi . 257-63
Celebrini di S. Martino barone Francesco, 11 via Vanchiglia . . . . . 390
Celebrini di S. Martino Pelletta di Cortanzone bar.ª, Maria, 11 v. Vanchiglia 390,475,573
Celesia Rosa, maestra, 63 v. Mad. Cristina . . . 565
Celesia di Vegliasco barone Alessandro 1 v. Accademia Albertina. . . . 3,49,398
Celestino Gius., mobili, 51 v. Venti Sett. . 267-68
Cella e frat., neg. vino, ang. c. Duca di Genova e v. Gioberti . . . . . 346-49
Cella Angelo, maestro, 1 v. Bellezia. . . 505-64
Celle Annib., fabbr. spazzole, 4 v. Lagrange . 287
Celle (*vedi* Ramelli di).
Cellerino Giacomo e Steffens Paolina ved. Valentiny 20 v. Petrarca. . . . . 47
Cellerino Gius., fornaio, p. Saluzzo . . . . . 366
Cellerino Isabella, sarta, 42 v. dei Mille . . . 226
Cellerino-Valentiny Ter., prof., 22 v. Petrarca . . 531
Celli Ettore, pubblicista, 4 v. Pio Quinto . . 625
Cellino, conduc., alb. del Sole . . . . . 334
Cellone Lorenzo, notaio (Rivoli) . . . . . 596
Cellune Gio.ª, neg. vino, 787 barr. d'Orbassano . 375
Celoria Cand., ten., 4 p. Carlo Eman. II. . . 436
Celotti G. B., giudice, 42 c. Re Umberto . . . 441
Cena Dom., libraio, 8 v. Barbaroux . . . . 256
Cena Ferdin., ing., 5 v. Saluzzo . VII, 260,597
Cena Gio., trasporti mat. costr., 100 v. Saluzzo. 325
Cena Gio., prof., 41 v. S. Donato . . . . . 577
Cena Gio., trattore, 7 v. Duchessa Jolanda. . 339
Cena Lucia, modista, 17 v. delle Orfane . . . 228
Cena Teresa, cartoleria, 4 c. Dante . . . . . 263
Censi Giuseppina 23 v. S. Tommaso . . 63
Centenari Amilc., merc., 34 v. Carlo Alberto. 235-40
Cento Giov., meccan., 28 c. Vittorio Em. II. . 309
Centunviro Orsola, neg. vino, 14 v. Andrea Doria 349
Cepollini-Marchesa, argenterie, 25 p. Castello 247
Ceporina Marco fu G. B., delegato di beneficenza (Cavoretto). . . . . 487-95
Ceppi conte Carlo cons. com., 20 v. Bogino 11,18,45,390-99, 443-92,548-28-40-60-97, 628-38
Ceppi contessa Elena nata Ceriana 20 v. Bogino. . . . . 11,18,390,466-74-74
Ceppi Giacomo di Gius. 4 v. Calvo . 43, 44
Ceppi Giuseppina, tintoria, 23 v. della Zecca . 238
Ceppi Luigi, usciere, 6 v. Bogino . . . . . 425
Ceppi Stefano, 48 v. dei Mercanti . . . . . 540

Ceppi Ugo, farm., 2 v. Consolata . . . . *pag.* 437
Cera sorelle, biancherie, 20 v. Garibaldi . . . 236
Ceradelli Giacomo, pitt., 47 v. Vanchiglia 553, 603 05
Ceradini Mario, 2 c. Vitt. Eman. II oltre Po . 525
Cerale Aless. [ad] avv. not., 20 v. Milano 3, 386-95
Cerale Carlo, tratt., 9 v. Gius. Grassi . . . . 349
Ceratto Ferd., negoz., 3 v. Milano . 252-33-34-44-44
Ceratto Giuseppe e C., lan. drapp. 20 v. Alfieri 234
Ceratto Secondo, edic. giorn., str. di Francia ang. v. Principi d'Acaja . . . . . 256
Cerchio Carlo. 45 v. Zecca . . . . . VII
Cerchio Simone, sacerd., 81 v. Venti Settembre . 446
Cerchio Tancredi, impieg. post., 6 v. S. Dalmazzo. 655
Cereghino Gio., calzol., 16 v. Stampatori . . 294
Cereia coniugi [ad] 3 vic. Tre Stelle . . . . 68
Ceresa Aless. e Dario frat. [ad] 7-9 p. Statuto. 66
Ceresa Carlo, ing., 7 v. S. Secondo . . . . . 578
Ceresa Dario, ovatte, 23 v. Montebello. . . . 242
Ceresa Dom., calder. [ad] 29 v. Bologna . 11, 345
Ceresa Giovanna, tint., 1 v. Campana . . . . 238
Ceresa Gius. [ad] 19 v. Aosta . . . . . 5
Ceresa Lorenzo, tenente artigl., 3 v. Zecca. 548-49
Ceresa Luigi, impieg. catast., 14 v. Zecca . . 422
Ceresa di Bonvillaret nob. Agostino, impieg., 36 v. Mazzini. . . . . 390, 424
Cereser Paolo [ad] 49 v. Groppello . . . . . 31
Cereseto (*vedi* Ricci di).
Ceresole (*vedi* Gazelli Brucco di).
Ceresole frat. e sor. [ad] 27 c. Valentino . . 68
Ceresole Achille, avv.-proc., 2 v. Private . . 586-92
Ceresole Carlo, rag., 11 v. del Carmine . . . 600
Ceresole Celest. in Fasolis [ad] 54 v. S. Massimo. 59
Ceresole Giacomo, rappr., 38 c. Re Umberto . 322
Ceresole Giov. Batt. fu Giuseppe [ad] 7 via Giannone. . . . . 29, 57, 65, 69, 487
Ceresole-Montù Virginia, 76 c. Vit. Eman. II. . 559
Ceresoli Dialmo, orefice, 44 v. Galliari . . . 510
Cereti Pio Evasio, 47 v. S. Quintino . . . . 552
Ceretti Luigi, Assoc. Concial. (Vigevano). . . 692
Ceretto Caterina in Tempo [ad] 6 v. Porta Palatina . . . . . 50, 329
Ceretto Gio., mag. alim., 4 vic. Tre Quartini . 335
Ceria L., liquor., 8 v. Pietro Micca . . . 344-46
Ceria Pietro, inserv. Gab. d'Igiene, 48 v. Po . 542
Ceria Pietro, latton., 33 v. Bertola . . . . . 305
Ceria Sec., edic. giorn., p. Castello angolo via Garibaldi. . . . . 256
Ceriana frat., banch., 3 v. Lagrange. . . . . 224
Ceriana fratelli e sorelle [ad] 3 v. Accademia Albertina . . . . . 3, 5, 50
Ceriana Art. fu Vinc., [ad] cons. com., 34 v. Princ. Amedeo . 21, 23, 30, 39, 399, 400-43-69-81, 500, 628 635 38-41-44
Ceriana Francesco [ad] ing., 11 piazza Solferino e 3 via Lagrange . . . 49, 54, 65, 77 529-72-97, 628-37-64-66-75-86-87
Ceriana Gius. in Marenco [ad] 20 v. Bogino. 11, 18
Ceriana Stef., ing., 15 v. della Rocca. . 544-97
Ceriana Vinc. [ad] 5 v. Cernaia 43, 48, 29, 32, 46, 66
Ceriana-Ceriana Maria, 14 p. Solferino . . . . 640
Ceriana-Geisser Maria, 34 v. Princ. Amedeo . . 561
Ceriana-Mayneri conte Carlo Gius. fu P.C. [ad] 7 v. Lagrange. . . . . 32, 44, 390
Ceriana-Mayneri Jacini nob. Giulia, 27 corso Duca di Genova . . . . . 390, 455
Ceriana-Mayneri nob. Lodov. [ad] consigliere provinciale, 27 corso Duca Genova 24, 36, 42, 65, 386-90, 445-64-93, 684
Ceriana-Mayneri Mich. [ad] 4 v. Maria Vittoria *pag.* 32, 36, 663-76
Ceriana-Racca Teresa, 33 v. Arsenale . . . . .
Ceriani Catt. ved., macell., 12 v. Berthollet . 368
Ceriano Gius. [ad] chinc., 26 p. Castello. 22 . 44
Ceriano Pietro, chinc., 23 p. Castello. . . . . 44
Cerutono Gius., fornaio, 32 v. Monferrato . . .
Cerina Adel. ved. e figli [ad] 26 v. Bonzanigo 42
Cerina V., merc.-sarto, 22 p. Em. Filiberto . 39
Cerini Madd., drogh., 23 v. Cottolengo . . . 385
Cerino sor. e nip. [ad] 19 v. Conte Verde. . . 21
Cerino Matteo, fornaio, 55 v. S. Chiara. . . . 396
Cerino Pietro, sac., 21 v. S. Massimo . . 95, 40
Cerino-Zegna Antonio [ad] lanificio, 2 corso Beccaria, . . . . . 9, 46, 41, 234, 632-78
Cerino-Zegna Roncati, 2 c. Beccaria . . . . . 155
Cerino-Zegna Teresa, 5 c. S. Martino . . . . . 135
Cerlotto, calz., 8 v. Pescatori . . . . . 291
Cernuschi R., macch cucire, 20 v. Berthollet . 307
Ceronetti Gius., decorat., 8 v. Barbaroux. . . 284
Ceronetti Guido, decor., 8 v. Consolata . . . . 284
Ceroni Giulio [ad] 4 v. Misericordia . . . . 39
Cerovetti Car., maestra (Barr. di Nizza) . 563-65
Cerrato Bened., maestro pianof., 25 v. Cernaia. 269 582-83
Cerrato Evasio, vettur., v. Madama Cristina ang. c. Vittorio Emanuele II . . . . . 329
Cerrato Ferd., impieg., 40 c. Valentino . . . 435
Cerrato G. B., vettur., c. Vitt. Em. II ang. via Goito . . . . . 327-29-30
Cerrato Giacinto, contab., 43 v. Artisti . . . 686
Cerrato Gio. [ad] 35 c. Valentino. . . . . 68
Cerrato Luigi, prof. (Genova). . . . . 539
Cerrato P., calz., 36 c. Re Umberto . . . . . 294
Cerrato Paolo, caffett., ang. v. Sacchi e c. Sommeiller. . . . . 342
Cerrato Rita, levat., 13 v. Berthollet . . . . . 649
Cerri, succ. Faija, birr., 9 v. Palazzo di Città. 345
Cerri Baldass. [ad] avv., pubbl., 12 v. Quattro Marzo . . . . 21, 30, 52, 586, 624-27-29-73
Cerri Natale, ing., 6 v. Vanchiglia . . . . . 397
Cerrina Giacomo, fornaio, 4 v. Venti Settembre. 366
Cerrina Luigi, avv., 49 v. Bertola . . . 586-92
Cerrina Vitt., medico, 49 v. Bertola . . 503-30, 609
Cerrino-Signoretti Olimpia, maestra, 10 via Vanchiglia . . . . . 563
Cerrione (*vedi* Avogadro di).
Cerrutti, cond., alb. Ponte Dora . . . . . 336
Cerruti Alberto, maggior gen., 5 v. Garibaldi . 547
Cerruti frat., orolog., 9 v. Berthollet . . . . 246
Cerruti Ant., prof., 4 v. dei Fiori. . . . 479, 564
Cerruti Caterina in Cartello, Emilio, Ottavio e sor. fu Sec. [ad] 6 p. Gran Madre di Dio 34
Cerruti Dom., fabbr. mobili, 9 v. Galvani. 266-74
Cerruti Fedele, ing. perito (Biella) . . . . . 601
Cerruti Franc., prof., Oratorio Salesiano . . 470
Cerruti G. B., medico, 27 v. Bogino 461-70, 609
Cerruti Gioachino (Moncalieri). . . . . 490, 666
Cerruti Gius., 88 c. Vitt. Em. II . . . . . 694
Cerruti Ida in Varale [ad] 32 v Ormea . . . 47
Cerruti Pietro, 47 v. Porta Palatina . . . . . 534
Cerruti Temistocle, avv., 24 v. Garibaldi . . 586
Cerruti Ugo, meccanico, 16 c. Valentino . . VII
Cerruti e condomini [ad] 4 v. Madama Cristina 34, 44, 48, 72
Ceriano coniugi, commest., 85 barr. Milano . 371
Ceruti Giov., verniciat., 44 v. S. Teresa. 250-51
Ceruti Gius., macell., 14 v. Lagrange. . . . 368
Cerutti coniugi, pizzicagn., 9 v. Finanze . . 355





Cerutti fratelli, ombrellai, 40 v. Po . . . *pag.* 243
Cerutti Achille, impieg., 3 v. Valperga Caluso 445
Cerutti Anna, pizzic., 6 c. Princ. Eugenio . . 358
Cerutti Carlo [ad] capo-mastro, 2 p. Gran Madre di Dio . . . . 20, 40, 56, 58, 277
Cerutti Carlo, parrucch., 36 v. Ponte Mosca . 346
Cerutti Caterina, levatrice, 10 v. Carena . . 649
Cerutti Cirillo, avv., 7 v. S. Tommaso . 592, 644
Cerutti Cristina, mediat., 19 p. Vitt. Em. I . . 648
Cerutti Edoardo, 13 v. Ormea. . . . . 652
Cerutti Edoardo, vetturale, p. S. Carlo . . . 328
Cerutti Enrico, impieg., 45 v. Goito . . . . 423
Cerutti Felice [ad] 29 v. Marocchetti. . . . 36
Cerutti Franc., 34 v. dei Fiori. . . . . 509
Cerutti Franc., prof., 34 v. S. Chiara 552-74, 625
Cerutti Franc., sac., 32 v. Cottolengo . . . 640
Cerutti Giacomo, decorat., 54 v. Venti Sett. . 254
Cerutti Giacomo, commest. (barr. Milano) . . 371
Cerutti Giacomo, 22 v. Madama Cristina . . 685
Cerutti Gio., tornit., 38 v. S. Franc. da Paola. . 265
Cerutti G. B. e figli, strum. mus., 20 v. Principe Amedeo . . . . . 268-69
Cerutti Giorgio, fabb. lisciva, 4 v. Monferrato . 286
Cerutti Giorgio, causid., 7 v. S. Tommaso. . 592
Cerutti Giovanni, sarto, 25 v. Roma . . . . 230
Cerutti Gius., prof., 20 v. S. Chiara . . . . 580
Cerutti Gius., rivend. giornali, 5 v. Nizza . . 256
Cerutti Gius., lattoniere, 9 v. Garibaldi . . 305
Cerutti Giuseppina, macell. (Bertoulla). . . . 373
Cerutti Luigi, impieg. R. Casa, 97 v. Venti Sett.. 381
Cerutti Luigi, medico, 3 v. Finanze . . . 406, 609
Cerutti Luigi, cappellaio, 44 v. Roma. . . . 248
Cerutti Marco, materass., 16 v. della Rocca . 295
Cerutti Maria Rosa in Storno [ad] 24 c. Brescia 13
Cerutti Modesto [ad] avv., 15 c. Vinzaglio 69, 586
Cerutti Olimpia, lan. e telerie, p. Em. Filiberto. 232
Cerutti Paolo, impieg., 43 v. Cibrario . . . . 463
Cerutti Pietro, calzol., 7 v. Ponte Mosca . . 294
Cerutti Pietro fu Giacomo [ad] 32 v. S. Donato . 58
Cerutti Tancr., avv. [ad] 1 v. Fabro 25, 465, 585-87 630-51-73
Cerva Angela, trattoria, 6 v. Piazzi . . . . . 339
Cerva L., materass., 29 v. Po. . . . . 295
Cerva Ottavio, tappezz., 51 v. Ospedale . 251-95
Cervieri P., ved. e figlie, sarte, 27 v. Roma . . 226
Cervignasco (*vedi* Della Chiesa di).
Cervini Amedeo, 28 v. Po. . . . . 531
Cervini Carlo, ingegn. ferr., 98 c. Vitt. Em. II. 662
Cervini Franc., impieg., 98 c. Vitt. Em. II . . 402
Cervini Giacinto, impieg., 5. v. Carlo Botta. . 431
Cesa, orolog., 205 Mad. del Pilone . . . . . 373
Cesa fratelli, orologiai, 26 v. Cernaia . . . 246
Cesa A., orolog., rimp. al 18 p. Castello . . . 246
Cesa Gio. Batt., notaio, 8 v. S. Agostino. . . 595
Cesale Luigia, pasticc., 18 p. Vitt. Eman. I . . 353
Cesali Franc., impieg. post., 9 v. Venti Sett. . 657
Cesali-Baudino Gius., 9 v. Venti Settembre . 565
Cesano G., rappr., 12 v. Bogino . . . . . 322
Cesano Giorgio, fornaio, 13 v. dei Fiori . . . 366
Cesaris Demel Antonio, dott., 44 c. Oporto . 338-42
Ceselin Elena, telegr., 17 v. Princ. Tommaso . 659
Cesone sorelle, sarte, 2 v. Roma . . . . . 226
Cesari sorelle, linger., 15 v. S. Quintino . . 237
Cettineo-Longo Gius., impieg., 99 v. Frejus . 434
Cevasola (*vedi* Palma di).
Ceva (*vedi* Cantono di).
Ceva (*vedi* Massimino di).
Ceva (*vedi* Quarelli).
Ceva di Nucetto march. Alerano, 56 via dei Mille . . . . . *pag.* 390
Ceva A., meccanico, 7 v. Ariosto . . . . . 309
Cha D., sarta, 37 c. Siccardi . . . . . 226
Chabert sorelle, pizzicagn., 1 v. S. Donato . 353
Chabert Gius., olii, ang. v. S. Domenico e Orfane. 362
Chabert Teresa, salsam., 5 v. S. Domenico . 355
Chabloz Cesare, avv. (Aosta) . . . . . 466-67
Challol Alberto, ing., 59 c. Vitt. Eman. II . . 665
Chalmette Gius., 80 c. Reg. Margherita. . . . 532
Chamosi Anna [ad] 7 v. Silvio Pellico . . . 65
Chanaz de S. Amour march. Carlo, 9 v. dei Mille 630
Chapelle Francesca, deleg. benef. (B. Parco) . . 486
Chapelle e Fornas, tessuti, 4 v. Arcivescovado 233-34
Chapot J., pellic., 7 v. Consolata. 288-89, 322, 633
Chapperon Gabr., avv., 79 c. S. Maurizio . . . 670
Chapuis frat., fabb. velluti, 4 v. Pietro Micca . . 223
Chapuis Gio. [ad] 5 v. Val Salice . . . 69, 632-80
Chapuis Giac. [ad] 152 c. Reg. Margherita . . 57
Chapusot A., scatolaio, 42 v. Cavour . . . . 260
Charbonner G., banchiere, 74 corso Vittorio Emanuele II . . . . . 457-98, 666-89
Charbonier, Ribet e C. [ad] banch., 36 v. Venti Settembre. . . . . 60, 234, 632
Charbonnel prole di Lucia Clara in Ferrero e di Adel. in Bonessa sor. [ad] 36 v. Po. 42
Chardon Giulio, 39 v. Carlo Alberto. . . . . 473
Charvensod (*vedi* Daviso di).
Charvet figli, carboni, gall. Subalp. e v. Nizza dietro la Veterinaria . . . . . 274-77
Charvet Ant., ragion., 5 v. Napione . . . . 445
Charvet-Grassi A., fotogr., 35 v. Roma 235-38-59
Chauvie Bartol., birraria, in fondo al corso Vittorio Eman. II . . . . . 345-71
Chavanel-Reyneri Serafina, 11 corso Duca di Genova . . . . . 384
Chazalettes Alfonso, 18 v. Massena . . . . . 654
Chazalettes C. e C., liquor., 57 c. Vitt. Em. II . 343
Checchi Gio., calz., Galleria Umberto I . . . 294
Chenaye (*vedi* Gajal de la).
Chêne Emilio, pubblicista, 2 v. S. Anselmo . 625
Chêne Gius., vice-pres. Soc. ed Acc. Med. Veter., gall. Nazionale . . . . . 525
Chênet J. Alexis, tele incer., 405 v. Nizza . 294
Chenevière Edmondo, banchiere (Ginevra). . 687
Cherio Andrea, edic. giorn., p. Nizza. . . . . 256
Cherio Pietro, tratt., 3 v. Cottolengo . . . 338
Cherio Rosalia, vinaia, 60 v. S. Secondo . . 349
Cherubini Lodov., drogh., 3 v. S. Tommaso . 283
Cherubini Ottavio, meccanico (Ivrea) . . . . 425
Chessa Carlo, pittore, 2 *bis* v. Vanchiglia, *studio* 30 v. Napione . . . . . 603-42
Chessa Edoardo, disegn., 45 c. S. Maurizio . . 605
Chetto Dianiele, Rolla-Chetto Vitt. in Dardano e Itala-Clelia in Brignone [ad] 31 via Massena . . . . . 37
Chevalier Clementina, maestra, 63 v. Madama Cristina. . . . . 563-84
Chevallay Amedeo [ad] 16 via Maria Vittoria . . . . . 36, 484, 684
Chevalley Gio., ing., 16 v. Maria Vittoria . . 540
Chiabert Bart., formaggi, 11 v. Palazzo Città . . 364
Chiabert Ugo, latton., 45 v. Consolata . . . 305
Chiabodo, materassaio, 33 v. Roma. . . . . 295
Chiabodo frat., salsam., 22 v. S. Agostino . . 358
Chiabotti C., pirotec., c. Vitt. Em. II oltre Po 284, 306
Chiabotto Domenica, vinaia, 22 c. Vercelli . . 349
Chiabotto Elisabetta, pizzicagn., 25 v. Ponte Mosca 355

Chiabotto Franc., salsament., 101 v. Madama Cristina. . . . . *pag.* 358-66
Chiabotto G., mecc., 2 v. Basilica 268-95. 304-09
Chiabotto Giov. e Molino, trattori, 31 v. Nizza 338
Chiabotto Giuseppa, commest. (Sassi) . . . .372
Chiabotto Teresa 7 v. Villa della Regina . 52
Chiabrando Michele 32 v. Bonzanigo . . 42
Chiabrera Alberto, delegato P. S. . . . . 420
Chiadò Bern., materass., 28 v. Orfane . . 268-95
Chiadò Teodoro, orefice, 27 v. Carlo Alberto 245
Chiaffrino Biagio, sacerd., 83 v. Venti Settembre. 448
Chiaffrino Carlo, farm., 5 v. Venti Settembre 646-85
Chiaffrino G. B., impieg tel., 4 v. Boucheron. 657
Chiaffrino Giorgio, impieg., 42 v. Princ. Amedeo 425
Chiais Camilla, insegn. Istituto Provvidenza 575
Chiais Gius. 48 v. Biella . . . . . 44
Chiaiso Ernesto, med.-chir., 10*bis* v. S. Francesco da Paola. . . . . 408, 609-39
Chiaiso Onofrio, med. chir., 10*bis* v. S. Francesco da Paola . . . . . 408-85, 609
Chiala Vitt., ispett. post., 5 v. dei Fiori . . .635
Chialando Dom., trattore, 6 v. S. Massimo . . 338
Chialvo Bart., drogh., 4 p. Em. Filiberto . . . 283
Chiamberlando B., avv. proc., 18 v. Genova . 587-92
Chiambretto Aless., spurgo pozzi, 4 c. Vercelli 284
Chiambretto L. e T., meccanici, 131 corso Regina Margherita . . . . . 309-44
Chiambretto Vittoria, fornaia, 2 v. Vasco. . .366
Chiamino V., avv.-proc., 11 v. Bellezia . . 587-92
Chiampo Gio., fabbr. mannequins, 1 v. Viotti 229
Chiampo Luigi 27 v. Madama Cristina. 34
Chianale frat., falegn., acc. al 10 v. Manzoni. .272
Chianale Carlo, impieg., 13*bis* v. Bertholler . .663
Chianale Luigi, pizzic., acc. al 17 v. Baretti. .358
Chiantore Angela, pizzic., 29 v. Borgo Dora. .358
Chiantore C., mag. alim., 10 c. Emilia . . . 355
Chiantore Gio., macell., 36 v. S. Chiara . .368
Chiantore Gius., impieg., 22 v. Barbaroux. .426
Chiantore Gius., pizzic., 5 v. Gerdil . . . 355-58
Chiantore Gustavo, 4 c. S. Martino . . . .482
Chiantore Maria 10 c. Emilia . . . . 24, 70
Chiantore Maria ved. Imberti, pizzic., 9 via Mercanti. . . . . 355-58
Chiantore Maria, levatr., 36 v. S. Massimo . .649
Chiantore Margh., fabb. scatole, 13 v. Artisti . 260
Chiantore Melchiorre, alberg., 29 v. Porta Palatina 337, 344
Chiantore Pilade, geom., 20 v. Pietro Micca 599, 601
Chiantore V. e frat., mag. alim., 30 v. S. Domenico. 355
Chiantore e Rapallino, seterie, 56 v. Venti Settembre . . . . . 223-25-39-53
Chiapasco, decoratore, 28 v. Massena . . . .234
Chiapasco Vitt., ferramenta, 41 v. S. Donato . 301
Chiapasso frat., decorat., 4 v. Cavallerizza . .234
Chiapella Franc., fabbro, 37 v. Gioberti. . .344
Chiapella M., sarta, 5 p. Consolata . . . . .226
Chiapello L., barbiere, 25 v. Barolo . . . .316
Chiapello Simone Dante, vice-ispettore P. S. 420
Chiapetti Luigi, liquorista, 20 v. Mazzini . .344
Chiapetti Placido, 4 v. Cavour . . . . . 509
Chiapino Gio., orolog., 20 v. Mad. Cristina . .246
Chiapirone Corinna, maestra Lingotto . . 363-65
Chiappa E., sarta, 43 v. Lagrange . . . . .226
Chiappa Enrico, cappellaio, 20 v. S. Secondo . 248
Chiappa Eug., cappellaio, 28 v. Mad. Cristina . 248
Chiappa Franc., 2 v. Arcivescovado . . . . .685
Chiappa Teresa, mercerie, p. Em. Filiberto . . 235
Chiappa e C., sart. teatrale, 2 p. Castello . . 229
Chiappari Egisto, imp. catasto, 11 v. Zecca *pag.* 122
Chiappella A., stiratr., 45 v. Ospedale. . . . 227
Chiappelli Gius., avv., 11 v. Bertola. . . 587, 592
Chiappero Alfredo, avv., 1 v. Consolata 386, 587, 622
Chiappero Gius., geom., 79 p. Nizza 486-94-95. 500
Chiappero Maria, neg., 25 v. Valperga Caluso . . 370
Chiappini Gio. Ant., 3 v. Rosine . . . . . 300
Chiappino Mich., fabbr. mobili, 3 v. Vanchiglia . 288
Chiappo Felice, piano-forti, 18 p. Vitt. Em. I. . 264
Chiappori Carlo, 2 p. Cavour . . . . . 132
Chiapusso Felice, avv. (Susa) . . . 386, 527
Chiara A., tintoria, 49 v. S. Teresa . . . . . 248
Chiara Alessandro 4 v. Collino . . . . . 20
Chiara Ben.a, merciaia, rimp. 49 p. Castello. . 370
Chiara Bernardo, insegn., 20 v. Groppello . 564, 627
Chiara conduc., alb. Milano . . . . . 300
Chiara Carlo, calz., 44 v. Princ. Amedeo . . . 249
Chiara Gius., orolog., 24 v. Garibaldi . . . . 246
Chiara Gius.a, maestra, 7 v. S. Secondo . . . . 363
Chiara Pio, parrucch., 2 v. Andrea Doria . 340-48
Chiara e Grande, pesi e misure, 42 v. Zecca. . 344
Chiara e Stradella, mercerie, 26 v. Roma . . 250
Chiaramella avv. Ettore (Fallita di) 42, 51, 58
Chiaramella Ferruccio, impieg., 14 v. Massena . 126
Chiaraviglio Dino, ing., 46 v. Iuvara . . 534, 535
Chiaraviglio Eman., 10 v. Maria Vittoria . . . 384
Chiaraviglio Gio. in Rosso 46 v. di Lanzo . . 58
Chiaraviglio Giuseppe, impieg., 16 v. Iuvara . 427
Chiardi Virginia, merciaia, 24 v. Orfane . . 240
Chiarena-Banali Paolina, ricam., 48 piazza Castello . . . . . 239, 565
Chiari Gio., acque min., 28 v. Carlo Alberto 285
Chiariglione Adelaide, maestra, 8 v. Ormea . 560
Chiariglione Ermelina, sarta, 14 v. Giacomo Leopardi . . . . . 226
Chiariglione G., orolog., 14 v. Giac. Leopardi . 246
Chiariglione Salv., orol., 48 v. Venti Sett. . 246-47
Chiarla Vinc., mag. alim., 24 v. del Carmine . 355
Chiarle, birraria, 80-82 c. Vitt. Eman. II . . 345
Chiarle Antonio, macell., 4 v. S. Massimo . 368
Chiarle Giacomo, inserv., 31 c. Raffaello . . 565
Chiarletti Luigi, avv., 49 v. Garibaldi . . . 482
Chiarovano Annetta, modista, 26 v. Roma. . 228
Chiarovano Pietro, impieg., 15 v. dei Fiori . 600
Chiarva Luigi, orologiere, 9 v. Barolo . . . 246
Chiastellaro A., decoratore, 54 v. Po . . . 234
Chiatello Bart., conduc., v. Priocca . . . 380
Chiatello Gius., valigiaio, 29 v. Porta Palatina. 289
Chiattone G. ved. Moretti 4*bis* v. Allioni . . 4
Chiaudano Bartol., teol., 4 c. Vitt. Eman. II 446-48
Chiaudano Eman., impieg., 20*bis* v. Napione . 521
Chiaudano Gio., impieg., 1 v. Villa Regina . 455
Chiaudano Gio., indor., 47 v. Venti Settembre. 250
Chiaudano Umberto, 18 v. Cernaia. . . . . 677
Chiaudano Vitt. Eman. 5 p. Gran Madre di Dio 31
Chiavassa Domenico, vetraio, 13 v. Basilica . 255
Chiavazza coniugi, neg., 16 v. Giulio . 242-43-64
Chiavello G., drogh., 7 v. Viotti . . . . . 283
Chiaventone frat., cappellai, 8 p. Carlo Eman. II. 248
Chiaventone madre e figli 14 v. Po . . 50
Chiaventone e Bertet, ferramenta, 42 v. Roma . 301
Chiavero Franc., tratt. (Ponte Isabella) . . .375
Chiaverotti Giacinto, sac., 6 v. del Carmine. 447-69
Chiaves Ermanno, ing., 24 v. Assietta 420, 597, 634-83
Chiaves Paolo, impieg., 12 v. Galliari . . . 670
Chiazzari Orazio, ing., 5 v. Venti Settembre . .632
Chicco Alfr. pittore, 7 v. Bonafous 53, 528, 603
Chicco Emanuele, orticoltore (Cavoretto). . .682





Chicco Eug., banch., 49 v. Arsenale, *abitaz.*: 48 v. Carlo Alberto . . . *pag.* 221, 487, 632
Chicco Franc., industr. (Fossano) . . . . . 680
Chicco G., paste e farine, 32 v. Vanchiglia . 365
Chicco Gio., neg. paste, 47 v. Bellezia . . . 365
Chicco Robert Teresa, 49 v. Arsenale . . . . 559
Chichon e Villata, negoz., 17 v. Pietro Micca . 280
Chicchio R., cotoni, 5 p. S. Martino . . 233-42
Chicco Leonardo, avv., 59 v. Garibaldi. . . 587
Chicco Leonardo, avv., 59 v. Garibaldi. . . 587
Chicco Gius. a bianch., 23 c. Princ. Oddone 236-37
Chiera Luisa 4 v. Amerigo Vespucci . . 4
Chiera di Vasco conte Cesare, 20 c. Vittorio Emanuele II, oltre Po . . . . . 390, 666
Chiera di Vasco conte Giuseppe . . . . . 390
Chierico coniugi, pasticc., 9 v. Montebello 353-66
Chiesa (*vedi* Della Chiesa).
Chiesa frat. (Ditta) 21 v. Alfieri . 43, 53, 60
Chiesa Annibale, tratt., 40 v. S. Secondo . . .339
Chiesa Ant., mugnaio, 75 v. S. Donato . . . 363
Chiesa Antonio, vetraio, 2 v. Orfane. . . . . 253
Chiesa Bartol., maniscalco, 51 v. Ospedale . . 327
Chiesa Carlo, impieg., 14 v. Vanchiglia . . . 405
Chiesa Carlo, rappr., 45 v. Po . . . . . 346-62
Chiesa Carlo, 40 v. Venti Settembre. . . . . 499
Chiesa Carlo Bettino, avv., 11 v. Scuole. 587-92
Chiesa Cesare, medico, 1 v. Genova 408-80-82, 609
Chiesa Cesare, avv., 48 v. Garibaldi . 444, 587-92
Chiesa Emilio (Gassino) . . . . . 424
Chiesa Ettore, caffè, ang. v. Plana e Maria Vitt. . 343
Chiesa Fel. 26 c. Oporto 4, 43, 46, 497, 633-50-64
Chiesa Gio., liquor., 20 v. Princ. Amedeo . . . 344
Chiesa Gio., vinaio, 5 v. Borgo Dora . . . 349
Chiesa Giulio, rappr., 18 v. S. Franc. Paola 223, 322
Chiesa Gius., vernic., 7 p. Savoia . . . . . 250
Chiesa Innoc. 4 v. Milano . 3, 23, 59, 633
Chiesa Margherita ved. 4*bis* v. S. Donato . 74
Chiesa Mich. dep., 94 c. Vitt. Eman. II 7, 35, 72, 386, 472, 628
Chiesa Onorato, musico, 2 v. Cappel Verde. . 447
Chiesa Paola ved. 33 v. Accad. Albertina . 3
Chiesa e Colombo, sete torte, 9 v. Barbaroux. 223
Chiesa-Cottie Vittoria, maestra, 1 v. Genova . .565
Chiesanuova (*vedi* S. Martino di).
Chimienti cav. ing. Vito, 11 v. Zecca. . . . .425
China Gio., prof., 1 via Scuole. . . . . 555
Chinazzi Franc., impieg. post., 54 c. Re Umberto. 657
Chinca Cam. avv., 10 v. Juvara 4, 21, 445, 587, 669
Chinelli Angelo, 65 v. Nizza . . . . . 506
Chio Pier Gio., geom. perito (Crescentino) . 604
Chiodino Pietro, ing., 11 v. Nizza . . . . .425
Chiola Enrico 6 via Madama Cristina 30, 64 413-99, 634-92
Chiola Gius., pizzicagn., v. Arsenale . . . . .358
Chiolero Giacomo, vetraio, 18 v. Cernaia . 249-53
Chiolero-Demichelis Luigia, maestra, 25 via Cibrario . . . . . 563-65
Chiomba Enrico, neg., 47 c. Vercelli . . . . 302
Chionio Luigi, studente in meteorologia, 28 via Baretti . . . . . 624
Chionio Nuvoli di Thenézol bar. Prospero, 46 c. Vitt. Eman. II . . . . . 390
Chiora Carlo, 25 v. Galliari . . . . . 649
Chiora Maria Vittoria, prof., 40 c. Valentino 553-54-56-74
Chiorino Margherita, pettinatr., 3 v. Manzoni. 348
Chiosso Gius., capo-tecn., Fabbrica d'Armi . . 434
Chiosso Giuseppina, 60 v. S. Secondo . . . .535
Chiotti Gius., cristalli., 14-16 v. Garibaldi *pag.* 247 253-54, 634
Chiovatero G., pizzic., 98 c. Vitt. Em. II. . . 358
Chiri Gio., avv., 29 v. Carlo Alberto . . . 404, 587
Chiri Maria, maestra, 29 v. Carlo Alberto . . 566
Chiri Vitt., vettur., 11 c. Vitt. Eman. II ang. c. Siccardi . . . . . 330
Chirio Gio. Batt., impieg., 26 v. Gioberti . . . 443
Chiriotti, conduc., albergo della Pace . . . . 336
Chiriotti Luigia, maestra, 45 v. S. Quintino . . 566
Chiroli Gio., calzol., 34 v. Bologna . . . . . 294
Chirone frat., meccanici, 39 v. Napione . 309-44
Chirone, istituto, 4 v. Assarotti . . . . . 580
Chirone Luigi di Gius. 39 v. Napione . 41
Chironi Giampietro, prof., deputato al Parl., 7 v. Bonafous . . . . . 537-41
Chissotti Carlo, impieg. catasto, 16 v. Pallamaglio 424
Chiusano (*vedi* Caissotti di).
Chiusano G. e figlio, 134 c. Reg. Margherita. 268-95
Chiusano Pietro, pizzic., 13 v. S. Anselmo . . . 358
Chiusano-Ramella Eva, 88 c. Vitt. Eman. II. . . 455
Chiuso Giacomo, pizzicc., 6 p. Em Filiberto . 358
Chiverni Achille e C., 4 v. Venti Settembre 277, 322
Cholat Zoe ved. Devigne 24 v. Roma . 55
Christillin L. G, calce, 22 v. Carlo Alberto. . 277
Ciallone Felice, cond., alb. del Sole. . . . . 335
Ciambrone Franc., delegato P. S., 9 v. Ospedale 414
Ciancia Maur., fabbr. orefic., 44 v. Pal. Città 245
Ciarocchi Maria, negoz. paste, 24 v. Baretti . 365
Ciaroni Tullio, parrucch., 4 v. Pietro Micca . 316
Ciartoso Luigi, medico, 40 v. Lagrange 458, 538, 609
Ciastellardo Lucia, vettur., c. Oporto angolo c. Vinzaglio. . . . . 327
Ciastellardo Santina, modista, 14 v. Cernaia . 228
Ciaudano G., alberg., 14 v. Sacchi. . . . . 339
Cibrario frat. e sor. 11. Princ. Tomaso 27, 38, 51
Cibrario A., conduc., albergo Campanile . . . 336
Cibrario Angela in Cortese 11 v. Principe Tommaso. . . . . 54
Cibrario Ang., pizzic., 2 v. Venti Settembre . 358
Cibrario Ant., 34 v. Borgo Dora . . . . . 511
Cibrario Bart., pizzic., 11 v. S. Tommaso . . . 358
Cibrario Dom., pizzic., 30 c. S. Maurizio . . . 358
Cibrario Franc. e figli, neg. frutta, 9 p. Em. Filib. 363
Cibrario Giacinto, deput. al Parlam., 18 via Mercanti . . 416, 531-36-55-70-87, 629-49
Cibrario Gio. Batt., pizzic., 17 v. Botero . . . 358
Cibrario Gius. 48 v. Gioberti . . . . . 30
Cibrario conte Ippol. 2 c. S. Martino . 60, 390
Cibrario Luigi, avv., 4 p. Em. Filiberto 500-29-87-92 636-42
Cibrario Livio, 14 v. Cernaia. . . . . 649
Cibrario Maria ved., pizzic., 4 v. del Carmine. 358
Cibrario Massimo, impieg. post., 17 Principe Tommaso. . . . . 656
Cibrario Pietro, parrucch., 40 v. Montebello . 346
Cibrario-Baton Batt., (Viù) . . . . . 421
Cibrario-Carbonazzi contessa Elisa, 2 corso S. Martino . . . . . 390, 476-94, 573
Cibrario-Romanin L., tabacc. (Vanchiglietta) . 429
Ciccarelli Rom., avv., 16 v. S. Domenico VII, 587, 624-27
Cicogna Gius., passamantiere, 18 p. Castello . 239
Cietti Fed., prof., 4 p. Statuto . . . . . 532
Cigala (*vedi* Martini di).
Cigliaro (*vedi* Capris di).
Cigliutti Gioach., impieg. postale, 1 v. Saluzzo . 656
Cigliutti Stefano, falegn., 3 v. Volta . . . . .272
Cigna Antonio, geom. (Susa). . . . . 417

Cigna Michele 🖂 decoratore, 7 v. Corte d'Appello . . . . . *pag.* 30, 251
Cigna Tommaso, cappellaio, 25 v. Roma . . .248
Cignetti Ant, ispett. tramvie occidentali. . .665
Cignolo-Casanova Matilde, macellaia, 34 via Garibaldi . . . . . .368
Cigolini fratelli, calzolai, 2 v Corte d'Appello. 292
Cigolini Gius., impieg. post, 40 v. Gioberti .655
Cigolini Gius., calzol., 43-45 v. Bellezia . . .292
Cigolini Carlo e C., seterie, 9 v. Porta Palatina. 223
Cima fratelli, tappezz., 47 v. S. Dalmazzo . . .252
Cima Eliseo, impieg.. 54 v. S. Quintino. . .433
Cima G , trattore, 123 v. Madama Cristina .339
Cima Gabr., mercerie, 39 c. S. Maurizio . .244
Cima Stef., neg. vino, 11 v. Passalacqua . .347-49
Cimaz Maria vedova Giers e Cimaz sorelle fu Pietro 🖂 24 v. Porta Palatina . . 50
Cinquatti Adel., stiratr., 4 v. dei Fiori . . .237
Cinquino Edoardo, ed c. giorn., v. Ponte Mosca 256
Cinzano (*vedi* Della Chiesa di).
Cinzano Enrico, 21 v. Alfieri . . . . . 635-66-84
Cinzano march. Ernestina nata Weill-Weiss. 8 p. Vitt. Em. I . . . . . .406
Cinzano Francesco e C., fabbr. liquori, 2 via Davide Bertolotti . . . . . .343
Cinzano Gius., confett., 35 v. Garibaldi . . . .352
Cinzano R. succ. Perrone, ciocc., 29 v. Mazzini. 353
Cinzano Roberto, acque gazose, 2 c. Palestro . 345
Cinzano Vitt., proc., 40 v. Genova . . . . . 592
Ciocca Giac., fabbr. carrozze, 26 v. Zecca. . 269
Ciocca V. Gio., calz., 6 v. Corte d'Appello . . 292
Cioccato Luigi, panatt. (Lucento). . . . . 374
Ciocchetti fr sor. fu Lor. 🖂 15 v S. Donato . 58
Ciocchetti Franc., impieg., 1 p. S. Martino. . 426
Cioccolemi Arist., assist., 16 v. Casale . . . .435
Ciofalo G., musico, 46 v. S. Secondo . . . .584
Ciofalo Vinc., maestro mus., 5 v. Nizza . . .569
Cipolla conte Carlo, prof., 4 v. Sacchi . . .398 524-27-39-44, 637
Ciravegna Francesco, succ. Mazzurri, vetri e specchi, 18 v. Roma . . . . . .249-53
Ciravegna Margherita, levatr. Ist. Ostetr. 44 p. Cavour . . . . . .543
Ciravegna Maria in Signorini 🖂 39 v. Zecca 64, 66, 73
Cirio Cesare, 12 v. S. Teresa . . . . . .340
Cirio Eug., colonn., 3 v. S. Franc. da Paola . 432
Cirio Gius., med.-chir., 14 v. Milano . . . . 646
Cirio Pietro fu Gius. 🖂 25 v. Berthollet . . 40
Ciriotti Franc. ved. Nervegno 🖂 26 v. Baretti 8
Cisa Asinari di Gresy march. Alessio. 24 v. Nizza. 686
Cisa-Asinari di Gresy Carlo avv. 🖂 13 v. Pio Quinto . . . . . .48, 383
Cisa Asinari di Gresy marchese Paolo, 43 via Pio Quinto . . . . . .390
Cisano Gius., commest., 978 borg. Campidoglio. 372
Cisotti Gio. Batt., Sost. Proc. Gen. Cassaz., 44 v. S. Quintino . . . . . .439
Citerni Luigi, tenente, 7 c. Vinzaglio . . . .436
Citrioli Innoc., impieg., 11 v. Goito . . . . .430
Citta Gius.ª, telegrafista, 31 v. Giulio . . .658
Cittadella Vigodarzere conte Ant., (Fontaniva) 529
Cittadin G., neg. frutta, 19 v. Venti Settembre. 363
Civalieri Inviziati di Masio nobile Annibale, tenente generale, 28 v. Cavour . . 385-90
Civalleri Gius., med.-ch., 23 v. Garibaldi . .473, 509 609-62
Civallero Adele, direttr., 24 v. Montebello 478, 562-66
Civallero Annetta, maestra, 24 v. Montebello. 505-66
Civardi Emma, maestra (Mad. Pilone) . *pag.* 563
Civelli fr. e sor. 🖂 (Milano). . . . . 17, 54, 63
Civelli Antonio (Firenze) . . . . . 673
Civelli Gius., tipografo, 11 v. S. Anselmo . .257
Civera, conduc., alb. Mogol . . . . . .330
Civera Gius., impieg., 26 v. Garibaldi . . . .402
Civero, conduc. alb. Gran Mogol . . . . . 333
Civetta G., seme-bachi, 6 v. dei Mille . . . .225
Civiletti Placido, cons. Cassaz., 27 v. Genova . 459
Civita Luzzati R., insegn., 5-7 v. S. Anselmo 408
Clapero M., merc., angolo v. Berthollet e via dei Fiori . . . . . .240
Clapier P., seme-bachi, 20 v. Venti Settembre . .223
Clappie Adele, pittrice, 40 v. Mazzini . . . .603
Clara Carlo, pittore, 11 v. Cernaia . . . . .603
Clara Cesare fu Aug. 🖂 15 v. Botero . . 10, 14
Clara Enrico, pittore, 11 v. Cernaia . . . .603
Clara Gius., avv., 5 c. Vinzaglio . . . 587, 681
Clara Leon Clodoveo, pitt., 11 v. Cernaia . .603
Clara Luigi, pitt., 11 v. Cernaia . . . . . 603
Claretta fr. fu Fed. 🖂 29 v. Rocca 47, 54, 56, 72, 391
Claretta Carolina ved. Spanna 🖂 20 v. Po 4, 11, 47, 72
Claretta bar. Gaud. 🖂 13 v. della Rocca . 44, 54 385-91, 453-61-71, 518-24-26-27-28, 637
Claretta-Vitale Luigia, 13 v. della Rocca. . . .559
Clarotti Luigi, impieg., 46 v. Maria Vittoria . .440
Clarotti Roberto, 🖂 avv., 2v. Fabro. 50, 64, 387-92
Clary-Aldringen Maria Edm. ved. Nicolis di Robilant 🖂 5 v. Goito . . . . . 34, 48
Claudia G., barbiere, 14 c. Duca di Genova 316
Claudina F., vinaio, 17 c. Sommeiller. . . . .349
Clausen Carlo, libraio, 19 v. Po e 40 v. Zecca . .235
Clava Anna, ved., ispett. Osp. Israelitico. . .497
Clava Graziadio, mediat. gioie, 6 v. S. Francesco da Paola . . . . . .243
Clavesana (*vedi* Faussone di).
Clemente Ant., prof., 84 c. Vitt. Em. 506-80, 624-25-27
Cleretti Carlo, maggiore, 19 v. Lagrange. . .506
Cleretti Maria, modista, 19 v. Lagrange . . .228
Cleretti e Regis, telerie, 19 v. Mercanti. . . .235
Clerici Andrea, prep. fisica, 32 v. Ospedale . .343
Clerici Enr., impieg., 11 v. della Rocca . . .670
Clerici Enrico, impieg. post., 9 v. Baretti . .656
Clerici Gaud., chimico, 32 v. Ospedale . . .347
Clerici Gius., tabaccaio (Crocetta) . . . . .428
Clerici Giuseppina, telegraf., 11 v. della Rocca. 638
Clerici M. ved. Formenti 🖂 17 v. Lagrange. 32
Clerici Ottorino, avv.-proc., 32 v. Cernaia .592
Clerici e Moreno, legatori, 38 v. Bertola . . .262
Clerico, sarto, 1 c. Beccaria . . . . . .229
Clerico A. e C., fabbr. vernici (Tesoriera). 287, 374
Clerico Giacomo, mag alim., 43 v. S. Donato . 335
Clerico Giac., perito, 43 v. Arsenale . . . 604-74
Clerico Gius., caffett., 94 c. Vitt. Em. II 341-44-45
Clerico Gius.-Adele in Meranghini 🖂 3 via Napione. . . . . 41, 47
Clerico Gius., birr. *Cambrinus*, 25 c. Vinzaglio . 345
Clerico Luigi, falegn., 31 v. S. Franc. da Paola . 272
Clerico Margh., macell., 1 v. Bastion Verde . . 368
Clerico Natale, usciere, 59 c. Oporto. . . . . 441
Clerico Pietro 🖂 36 v. Ormea . . . . . 44
Clerico Teresa, trattoria (Pozzo Strada) . . . 375
Cletti Franc., parrucch., 15 p. Vitt. Em. I . . 346
Clivio Leone, impieg. post., 44 v. Mazzini . 656
Clivio Luigi, vice-ispettore di P. S. . . . . 424
*Club d'armi*, 11 v. Arsenale . . . . . 584
Coardi Bagnasco di Carpenetto conte Edoardo, 44 v. Maria Vittoria . . . . . .380



Coardi di Bagnasco e di Carpeneto conte Eman. fu Alfonso 🖂 32 via Carlo Alberto *pag.* 46, 386-94, 416-67, 643
Coardi di Balangero Eugenia vedova 🖂 70 v. Gioberti . . . . . 30
Coardi di Carpeneto nob. Vittorio, 32 v. Carlo Alberto. . . . . .391
Coazze (*vedi* Falletti di).
Cocchi G., cambista, 42 v. Roma . . . . . .222
Cocchi Luigia, maestra istit. Duch. Isabella .575
Cocco Franc., 4 v. Borgo Dora . . . . . .534
Cocco-Ortu Franc., ministro di Stato (Roma) 385
Cocconato (*vedi* Radicati di).
Coccone Clelia, maestra, 40 v. Giulio . . . .566
Coccone Emilia, maestra, 40 v. Giulio . . . .566
Coccone Vittoria, maestra, 10 v. Giulio . .563-66
Coccone Gius., sacerd. alla *Generala* . . .445-95
Cociglio Fortun., calzol., 4 v. del Carmine .292
Cociglio Matilde, vinaia, 17 v. Buniva. . . .349
Cocito Alessandro, impieg., 16 v. S. Secondo . 430
Cocito conte Cesare, 6 v. Vanchiglia 391, 486, 533
Cocito Enrico, ing., 35 c. Siccardi . . . . .597
Cocito Eug., avv., 6 v. Vanchiglia. . . . . 587
Cocito Fanny, maestra musica, 14 v. Malama Cristina . . . . . .582-84
Cocito Ferd. 🖂 ing., 6 v. Vanchiglia . . 47, 597
Cocito Franc., avv., 44 v. Cernaia . . . .514-87
Coda Carlo e P. frat., sarti, 40 v. Lagrange . 229
Coda Costantino, prof., 14 v. Assarotti .552-74-80
Coda Domenico mag. alim., 50 v. S. Chiara 353
Coda G., parrucch., Gall. Subalpina . . . .346
Coda Giuseppe, decor., 43 v. Stampatori . . .251
Coda Martino dottore, 5 v. Quattro Marzo. 460, 609
Coda Michele, prof , 5 v. Napione . . . . .554
Coda-Forno Cater. in Ramella 🖂 108 v. dei Fiori . . . . . .26, 33
Coda-Zabetta Teod. in Negro 🖂 16 v. Massena 37
Coda-Zabetta Tersilla ved. Boglietti 🖂 26 via Galliari. . . . . 27
Codebò Pietro, impieg. Fabbrica d'Armi. . .434
Codevilla e Rossi, commiss. di banca, 9 via Carlo Alberto . . . . . .222
Codolini Santina, mercerie, 34 v. Garibaldi . 240
Codronchi-Argeli conte Gio. (Palermo) . . . .673
Coenda Michele, inserv. Gabin. patologia . .542
Coero-Borga Giov., maestra, 30 c. Oporto . . .566
Coffano coniugi, drogh., ang. v. Princ. Tommaso e Pio Quinto . . . . . .283
Coffano cugine, drogheria, 7 v. S. Dalmazzo . 283
Coffano Ida, *44bis* v. Rossini . . . . . .534
Coffano Biagio, tintore, 39 v. Carlo Alberto . 238
Cogetti Gius., impieg catasto, 44 v. Zecca .422
Coggiola (*vedi* Mocchia di).
Coggiola Ant., tabacchi (Cavoretto) . 372-74, 429
Coggiola Franc., drogh., 84 c. Reg. Margherita 283
CoggiolaGiacinto, med.-chir., 39c. Vitt. Em. II 455, 609
Coggiola G. B., velluti, 72 v. Venti Settembre e 4 v. Garibaldi . . . . . .223-24
Coggiola Pietro, falegn., 49 v. della Rocca . 272
Cogliati Antonietta 🖂 34 v. Massena . . 34, 37, 44
Cognazzo L., vinaio, 2 v. Riberi . . . . . .349
Cognazzo Lucia, panatt., 79 v. Venti Settem. 353-66
Cognetti De Martiis Raff., 36 v. Rocca . . .630
Cognetti De Martiis Salv., prof., 36 v. della Rocca . . . . . .524-37-41-45-46, 630-31
Cogo Luigi 🖂 avvocato, 38 v. Garibaldi 49, 587
Cöhen Rodolfo, dott. (Nürnberg) . . . . . .665
Cravagno (*vedi* Balbiano di).
Col Carlo, conduc., 48 v. Botero . . . . *pag* 332
Col Ferdin., 7 v. Duchessa Jolanda . . 534, 603-05
Col Maria 🖂 47 v. della Zecca . . . . . 73
Colano Giuseppe, (Bussoleno-Susa) . . . . .417
Colla coniugi 🖂 5 v. S. Pietro in Vincoli. 32, 60
Colla frat., fonderia, 63 c. S. Maurizio . . . .300
Colla G., magaz. alimen., 4 v. Ivrea . . . .355
Colla Gio. Batt., 233 strada Casale . . . . .690
Colla Giocondo, mag. alim., 29 v. Giulio . .355
Colla Luigi, avv., 5 v. Scuole . . . . .587, 665
Colla Olga e Martini Vinc. 🖂 17 v. S. Ottavio 62, 64
Colla Vitt., dott., 5 v. Torquato Tasso . 543, 609
Collamarini Alfonso, delegato P. S. . . . . .420
*Collegio Artigianelli* 🖂 14 c. Palestro 40, 32, 35, 45 229-57-58 61-64-65-66-70-72-94, 344
*Collegio Caccia* 🖂 20 v. S. Franc. da Paola . 58
*Collegio S. Giuseppe* 🖂 23 v. S. Franc. Paola. 4
Collegno (*vedi* Provana di).
Colleoni Gio., mag. alim., ang. v. S. Secondo e v. Magenta . . . . . .355
Colletti Felice, trattore, 13 v. Chieri . . . .340
Colletto, conduc., albergo Tre Galline . . . .336
*Collezione privata di quadri antichi*, 10 piazza Carlo Felice . . . . . .244
Colli eredi fu Gio. 🖂 15 v. Nizza . . . 42, 56
Colli Angelo, parrucch., 44 v. Saluzzo . . .346
Colli Giacomo, materassaio, 40 v. S. Domenico 295
Colli Gian Luigi, sost. proc. del Re, 16 v. Sacchi. 440
Colli Gius., vinaio, 4 v. Bava . . . . . .349
Colli Margh., 32 v. S. Massimo. . . . . .335
Colli Pietro, delegato beneficenza (Mirafiori) . 486
Colli di Felizzano contessa Maria 🖂 dama d'onore, 13 via Principe Amedeo. . 41, 380
Colli di Felizzano nob. Vittorio, 43 v. Bogino 391
Colli-Tibaldi Edvige, telegr., 48 v. Milano . . 658
Colliex Elisab. ved. Allamano 🖂 29 v. Po . 25
Colliex Jacopo 🖂 dott, stab. bagni, 7 v. Venti Settembre . 27, 318, 479-84, 500-30, 631-39
Collini Franc., tutton., 42 v. Bertola. . . . .305
Collino frat. fu Enr. 🖂 68 c. Vitt. Eman. II 44
Collino Caterina, ricam., 27 v. Roma . . . .239
Collino e C., piano-forti, 11 v. S. Franc. Paola. . 269
Collino Feder., maestro musica, 5 v. Nizza 503-82
Collino G., seme-bachi, 11 v. S. Franc. da Paola 223
Collino Gio. avv., pubblic., 68 c. Vitt. Em. II 587, 627
Collino Gius., maestro canto, 35 v. Pr. Tommaso 638
Collino Vittorio, 36 v dei Mille. . . . . .647
Collo Bart., maestro, 2 v. Quattro Marzo . . 564
Collo Domen., impieg osservat. Astronomico . 541
Collo Giacinto, notaio (Cambiano) . . . . . 595
Collo Gius., notaio (Chieri) . . . . . .596
Collobiano (*vedi* Avogadro di).
Collomb-Vesin Gius.ª, maestra, 8 c. S. Martino . 566
Colmo Franc., impieg., 24 v. Alfieri . . . . 662
Colmo Luigi, impieg. postale, 24 v. Alfieri . . 657
Colmo Giov., pitt., 24 v. Alfieri . . . . . 603
Colnaghi Paolo, smaltatore, 11 v. Tarino. . . 253
Colomba Camillo, avv., 25 v. Donati . . . . 403
Colomba G., fornit. sarte, 15 v. Roma . . . 226
Colomba Luigi, 25 v. Stampatori . . . . . 524
Colombara Gio., falegn., 17 v. Foscolo . . . 272
Colombatti Felice, maestro, 3 v. Conte Verde 564
Colombatto, sarta, 58 v. Gioberti. . . . . .226
Colombatto G. B. 🖂 36 v. Cellini . . . . . 48
Colombatto Nicola, caffè-ristorante, 4086 Madonna di Campagna . . . . . .374
Colomberi Marianna, maestra, 27 v. Nizza 480, 566
Colombero Giacomo curato S. Barbara, 11 via Perrone . . . . . .93, 447-50-82, 637

Colombero Gio., levatr., 27 v. S. Tommaso *pag.* 649
Colombero Maria, levatr., 17 v. S. Quintino . .649
Colombero P., lattoniere, 27 v. S. Tommaso 280, 305
Colombini Giac., albergatore, 2 v. Finanze . .336
Colombini Giulia, istituto, 47 v. Zecca . . .579
Colombino Aless., segr., 2 v. Bogino . . . .307
Colombino F., calzol., 23 v. Accad. Albertina .292
Colombino Gaetana, maestra di recitazione, 8 v. Ospedale . . . . . .584
Colombino Giac., macell., 6 v. Ospedale . . .368
Colombino Giov., capit., 37 v. Mad. Cristina. .646
Colombo (*vedi* Garelli).
Colombo A., sarto, 10 v. S. Secondo. . . . .229
Colombo Aless., dott. (Vigevano) . . . . . .529
Colombo Angela nata Diatto, 8 v. Moncalieri 466
Colombo Ant., negoz. ob li, 144 c. Reg. Margherita 267
Colombo Attilio, 33 v. Nizza . . . . . .534
Colombo frat. e sor. fu Bonaparte, capomastro, 45 via Venti Settembre 45, 35, 277
Colombo Carlo e figlio, negz., 4 v. Donati 299, 300
Colombo Cesare, cambista, 67 v. Venti Settembre 222
Colombo Donato, avv., 6 v. Barbaroux . . 587-92
Colombo E., chincagl., 4 v. Accad. Albertina . 241
Colombo Elia, merc.-sarto, 31 v. Garibaldi . . 230
Colombo Emilio, impieg., 4 v. Accad. Albertina 426
Colombo Fed., pianoforti, 36 c. Valentino . . 269
Colombo Filippo, fumista, 42 v. Cuorgnè 278, 314
Colombo Fiorenzo, tappez.-carta, 7 p. Carlo Felice 261
Colombo Franc., impieg. daz., barr. Vanchiglia, 405
Colombo G., sarto, 46 v. S. Franc. da Paola . 229
Colombo Gaetano, vetturale, via della Rocca ang. v. Mazzini . . . . . .329
Colombo Gio., pubbl., 34 v. Cernaia . . 626-27
Colombo Gio. ved. e figli, 32 c. Vitt. Em. II. 73
Colombo Gius., agente cambio, 3 c. Valentino . 222
Colombo Gius., dott., 27 v. Po. . . . . .529
Colombo Isaia, impresario, 30 v. Po . . . . 368
Colombo Maria in Guglielmetti, 34 corso Vinzaglio . . . . . .74, 73
Colombo Mauro, 19 v. Ponte Mosca . . . . 49
Colombo Michele, lanerie, 18 v. Palazzo di Città. 232
Colombo Pietro, liquor., 15 v. Montebello . 344
Colombo Raffaele, negoz. abiti, 37 v. Roma . . .234
Colombo Virg. e figli, 33 v. Mad. Cristina 34
Colombo-Gabri coniugi e figli, 26 c. San Maurizio . . . . . .60
Colomiatti coniugi e prole, (Chieri) . 42, 67
Colomiatti Casimiro, avv., 15 c. Re Umberto 443 587-92
Colomiatti Em. teol., prof., 8 p. S. Giovanni 446 448, 637-39
Colomiatti Gius., pretore, 39 v. Nizza . . . .442
Colomiatti Luigi, dott., 42 v. dei Mille 408-84, 609
Colomiatti Melch., avv., 45 c. Re Umberto 587 596, 684
Colonetti Pietro, impieg., 57 v. Po . . . . .424
Colongo Gio., fabbro, 8 v. Bonafous . . . . .314
Colongo Luigi, avv., 93 c. Vitt. Em. II 66, 644
Colonna Gabr., fornit. milit., 90 c. Vitt. Em. II 249
Colonna Gio., rappr., 80 v. Nizza . . . . 321-22
Colonna Giovenale, med chir., 7 v. Principe Tommaso . . . . . .452, 609
Colonna Gius., agente di cambio, 1 p. Lagrange 450 94-97, 630
Colonna Gius., scultore, 6 c. Cairoli . . . 606
Colson Ettore, impieg. catasto, 44 v. della Zecca 422
Comandù coniugi, tratt., 3 c. Vitt. Em. oltre Po . 339
Comba Alessandro, 12 p. Em. Filiberto . 24
Comba Alf., avv., 22 c. Cairoli 14, 38, 413-97, 587
Comba Antonio, vinaio, angolo v. Garibaldi e S. Agostino. . . . . .*pag.* 3[illegible]
Comba C., neg. vino, 18 v. Bidone. . . . .3[illegible]
Comba Eraldo, vice-canc., 58 v. Venti Settembre [illegible]
Comba Flaminia, 26 v. Biella . . . . . [illegible]
Comba Giustina in Fan, 27 v. Maria Vittoria [illegible]
Comba Luigi, 4 v. Ponte Mosca . . . . . 5[illegible]
Comba Vitt., med.-chir., 24 v. Baretti. . . .[illegible]
Comba-Sada, merc.-sarta, 45 v. Lagrange. . .2[illegible]
Comberti A. e C., macch. cuc., 7 v. Lagrange . .[illegible]
Combetti G. B., impieg. Archivi Piemontesi, 5 v. Consolata . . . . . 38, 423-[illegible]
Combetti Gius., impieg. Archivi piemontesi, 5 via Carlo Alberto . . . . 45, [illegible]
Combi C., pasticciere, 42 v. S. Teresa. .353-6[illegible]
Combi e Tomatis, turaccioli, 12 v. S. Teresa 322, [illegible]
Comboni Enrico, prof. (Asti) . . . . . .68[illegible]
Comero-Vanetti Antonietta, 14 v. Po . . . .[illegible]
Cometti Emilio, orolog., 22 v. S. Teresa . .2[illegible]
Cometti Giac., scult., 32 v. Vassallo Eandi . 606-41
Cometti Giacomo Romano, ing., 13 v. Nizza 597, 602
Cometto M., biancherie, 8 p. Vitt. Em. I . . .2[illegible]
Comi Leopoldo, telegr., 42 v. Vanchiglia . .6[illegible]
Cominetti coniugi, 180 c. Reg. Margherita 4, [illegible]
Cominetti A., pubbl., 5 p. Vitt. Em. I . . 622-27
Cominetti Cesare, calzol., 10 v. Parini . . . .292
Cominetti Ernesto, 180 c. Reg. Margherita . .677
Cominetti Fortun., 59 v. Massena. . . . . 57
Cominetti Fortunato, calz., 5 v. S. Chiara . .292
Comino coniugi, droghieri, 57 c. Vitt. Em. II e 2 v. Gazometro . . . . . 281-83-86
Comino Cecilia, maestra, 10 v. Arcivescovado 566 640
Comino Enrico, impieg., 4 c. S. Martino . 665-70
*Commissariato militare* (*paglia e combustibili*), 33 v. Bonzanigo . . . . . .326
Como Guglielmo, colonn., 4 v. Bogino, 44, 2[illegible]
Comoglio Agostino, calzol., 14 v. Botero. . .292
Comoglio G., vinaio, 18 c. Cairoli . . . 347-49
Comoglio Franc., 41 v. Saluzzo . . . . .504-07
Comoglio Luigi, fornaio (Lingotto) . . . . .37[illegible]
Comoglio Pietro, impres., 49 v. Moncalieri. .277
Comolli Gio., aiut. ing. prov. (Pinerolo). . .417
Comollo coniugi, drogh., 4 v. Cibrario . . . .283
Comollo Ernesto, drogh., 49 c. S. Maurizio. .283
*Compagnia continentale*, fornit. per gasisti, 27 via Roma . . . . . .305
*Compagnia di rami e zolfi di Pinerolo*, 40 via S. Massimo . . . . . .302
*Compagnia di S. Paolo*, 8 v. Volta . . . 73
*Compagnia Gener. Transatlant.*, Gall. Nazionale, 325
Compaire fratelli, materass., 7 v. Mazzini . .295
Compaire Gio., calz., 56 v. Venti Settembre 288-92-95
Compaire Gio., 12 v. Genova . . . 29, 455
Compans di Brichanteau march. comm. Carlo, Gr. Uff., dep., cons. prov. e com., 40 v. S. Teresa. 35, 63, 73, 386-91-99, 416-67 72, 502-46-73--628-35-43-643-45-50-84-92
Compans di Brichanteau-Pallavicino-Mossi march. Albertina, 40 v. S. Teresa 391, 466-71
Comune Carlo, neg. cuoi, 36 v. Lagrange . 288
Comune Felice, neg. cuoi, p. Quattro Marzo . .288
Comune Luigi, neg. pellami, 17 v. S. Agostino. 288
*Comune di Moncucco* . . . . . 33
Conati Paolo, macellaio, 78 c. Vitt. Em. II. . .368
*Concistoro Evang.*, 36 v. Berthollet. .40, 44, 65
Concone Luigi, impieg., 15 v. Ormea . . . .425





Cordio Giov., medico, 40 v. Ospedale e 22 via Garibaldi . . . . *pag* 465, 503-609-39-62
Cordio Luigi teol., rettore, 22 v. Garibaldi 448, 639
Cordio Michele, impieg., 5 v. Duch Jolanda 509, 664
Corelò Rodolfo, impieg. Banco Napoli. . . .674
Corelorelli Gius., delegato P. S. . . . . .420
Corelli Carlo, proc., 7 via della Corte d'Appello . . . . . 45, 70, 587-92-651
Corelli G. A., prof., rettore collegio Caccia, 20 S. Francesco da Paola . . . . . .370
Corelli De' Prosperi ved. Carolina e nipoti, 33 via della Rocca . . . . . 8, 23, 34
Corelli de' Prosperi Cristina in Casana, 22 v. dei Mille . . . . . 23
Coronalonieri Clemen., merc., 16 v. Berthollet . 240
Coronorti A., bar., ang. v. Magenta e Gazometro . 316
Coronorto Carlo, impieg., 60 v. S. Chiara . . .444
Corpendengo (*vedi* Gauthier di).
*Confraternita della Misericordia*, 41 via Barbaroux . . . . . 7, 57
*Confraternita della SS. Annunziata*, 49 v. Po . . . . . 28, 49
*Confraternita della SS. Trinità*, 6 via Garibaldi . . . . . 70
*Confraternita dello Spirito Santo*, 9 via Porta Palatina . . . . . 45, 49
*Confraternita del SS. Nome di Gesù*, 70 c. Regina Margherita . . . . . 40, 53
*Confraternita di S. Rocco*, 3 v. Genova . 38
*Confraternita S. Sudario B. V. Grazie* . . . 57
*Congregazione S. Anna*, 32 v. Massena . 27
*Congregazione di Valmonfredo in Cellio*, 65
Conigliani Lodovico, avv., 40 c. Oporto . . 587 92
Conrotto Ferd., negoz. paste, 44 c. Duca Genova 365
Conrotto Luigi, cambista, 4 v. Barbaroux, . .222
Conrotto Tommaso, fabbro, 4 v. Carmine . .314
*Conservatorio del Suffragio*, 34 v. S. Donato 58
Conso Natale, impieg. post., 29 v. Mazzini. .656
*Consorzio di Produttori*, magazz., 29 v. Venti Settembre . . . . . .347-49
Constantin de Magny Germano, 32 via Assietta. . . . . 6, 73
Conta Beatrice, maestra, 20 c. Vitt. Eman. II oltre Po . . . . . .366
Conta Gerol., 20 c. Vitt. Em. II, oltre Po 72, 649
Conta Giuseppina, insegn., 20 c. Vitt. Em. II oltre Po . . . . . .534
Contardini T. e C., oreficerie, 25 v. Roma . . .245
Conte Carolina, tratt., 930 barr. S. Paolo. . .375
Conte Ferd., impieg., 53 v. Gioberti . . . . .436
Conte Franc., panatt. (Tetti Fre) . . . . . .374
Conte Gio., depos. specchi, 18 e 20 v. Alfieri. 249-53
Conte Giusto, libraio, 10 p. S. Carlo . . . . 256
Contegiacomo Gio., strum. music., 44 v. Rossini. 269
Contenti Gio, sarto, 45 v. Maria Vittoria . .229
Conteri coniugi, fornai, 3 v. Moncalieri . . .366
Conteri Elvira, levatrice, 42 v. Roma . .441, 649
Conteri G., droghiere, 5 p. Palazzo di Città . 283
Conterno Carolina, maestra dis., 3 v. Verrua. 473
Conterno Gius., 4 v. Montebello 40, 484-92, 512
Conterno Cesarina Ann., levat., 26 p. Castello . 649
Conterno Luigi, fabb cera, 4 v. Montebello . .286
Conterno Thelma, maestra, 3 v. Verrua . . .566
Conterno-Tornaghi R., maestra, 20 v. Massena. 566
Contessa Carlo, prof., 3 v. Urbano Rattazzi. .576
Contessa Enr., maestro mus., 3 v. Urbano Rattazzi 577
Contessa Ernesta, insegn., 3 v. Urbano Rattazzi. 576
Conti sorelle, mercerie, 45 v. Genova . . . .240
Conti Adele, tratt., 4 p. Gran Madre di Dio *pag.* 338
Conti Alberto, chincagl., 6 v. S. Tommaso 241-42-49 288-90. 301
Conti Alfredo, impieg., 2 v. della Rocca . . .670
Conti Amedeo fu Gius., 6 v. Belvedere 35, 665
Conti Carlo, decorat., 20 v. Carlo Alberto . .251-87
Conti Clementina, sarta, 30 v. Roma . . . .226
Conti E., orolog., 84 barr. di Lanzo . . . .373
Conti Enr., sotto capo uff. Ispettorato P. N. . 638
Conti Franc., med.-chir., 30 c. Oporto . . .609
Conti Franc. ved. e figli, 54 v. S. Chiara. 64
Conti G., sped., 37 v. Roma e 21 v. S. Tommaso . 325
Conti Giacomo, 54 v. S. Chiara . . . . . .509
Conti Gius., neg. vino, 6 v. della Rocca. . .347
Conti Luigi, lattoniere, 50 strada di Lanzo. . .305
Conti Margh., vinaia, 3 c. Valentino . . . .349
Conti Maria, levatrice, 25 v. Gius Grassi . 441, 649
Conti Maria, macell., 37 v. S. Secondo. . . .368
Contini, Luigi, calz., 1 p. Lagrange. . . .292
Contini Pietro, lattoniere, 9 v. S. Tommaso . . . . . 28, 45, 305
Contratti Luigi, scult., 7 v. Gaudenzio Ferrari 606-44
Converso Carlo, notaio, 48 p. Castello . . 485, 595
Converso Gio. (Caselle) . . . . . .424
Converso G. B., usciere, 4 v. Passalacqua. . .440
Converso Pietro, telegr., 1 v. Soperga . . .658
*Convitto della Provvidenza*, 25 v. Venti Settembre . . . . . 5
*Convitto Ecclesiastico*, 2 v. Maria Adelaide 30, 36, 38, 43
*Convitto S. Franc. d'Assisi*, 45 v. Barbaroux 7
*Convitto Vedove e Nubili*, 29 via Vittozzi Ascanio . . . . . 73
*Cooperativa Braccianti ed affini*, tele impermeabili, 487 v. Nizza . . . . . .294
*Cooperativa di produzione tele e copertoni impermeabili*, 4 v. Petrarca . . . . .294
*Cooperativa region. piemontese per il commercio profumerie*, 5 v. Monte di Pietà. . . .282
Copasso Carlo fu Gius., 3 v. Gerdil . . . 29
Copasso Eug. fu Gius., not., 1 v. Gerdil 29, 54
Copasso Ferdin. fu Gius., dott., 9 v. Scuole 29, 467, 609
Copasso Fior. fu Gius., impres., 25 v. Cottolengo . . . . . 22, 29, 277, 654
Copasso Lodovico, 4 v. S. Anselmo . . . 63
Copasso Luigi, impres., 6 v. Pio Quinto. 48, 67, 277
Copasso Olimpia, 6 v. Balbis . . . . 7, 58
Copasso Paolo, 2 v. S. Anselmo . . . .63, 72
Copasso-Spezia Adele, 9 v. delle Scuole . . . .558
Copello Enrico, ing., 76 c. Vitt. Em. II, . . .694
Copetto Gaetana, tabacc., rimp. 28 v. Maria Vitt. 428
Coppa Agnese e figli, 6 c. Raffaello . . 52
Coppa Carlo, tabacc., 34 v. Po . . . . . .428
Coppa Carlo, disegn., 28 v. Cavour . . . . .605
Coppa Franc., mercante-sarto, 23 v. Lagrange . 230
Coppa Gius. fu G. B., 9 v. Figlie Militari . 25
Coppa Maria ved., sarta, 9 v. Montebello . .226
Coppa Severino, merc.-sarto, 29 v. Lagrange . 230
Coppa-Martinetti Rosa, 28 v. Cavour . . . .564
Copperi G., geom., 95 str. Valsalice 74, 495, 599, 654
Coppi Vitt., rapp. calce e cem., 5 v. Fabro. 276, 322
Coppier Alice maestra, 53 v. Saluzzo . . . .566
Coppino Michele, prof. emerito R. Università. 539
Coppo Gio., lattoniere, 23 v. Nizza . . . . .305

Coppo Gius., impieg, 44 v. Montevecchio *pag.* 429
Coppo Gius., impieg., 20 v. Milano . . . . .437
Coppo Gius., neg. vino, 6 v. Monte di Pietà. . .349
Coppo Pietro, impieg. tel., 3 p Mad Cristina .658
Coppo Virginia, busti, 8 v. S Chiara . . . . .228
Cora sorelle fu ing. Giacomo 25 via Magenta . . . . . 35, 37, 46, 53, 65
Cora Camillo 2 p. S. Carlo . . 35, 73, 635
Cora Carlo, fornaio, *bis* v Ospedale . . . .366
Cora Domen., cartolaio, 28 v. S. Massimo. . .262
Cora Egidio fu Gius. 52 v. Mazzini. . . 38
Cora Gius., cartolaio, 25 v. Porta Palatina . .262
Cora Gius. e Luigi fratelli, liquoristi, via Santa Teresa e 2 p. S. Carlo . . . . . 343
Cora Guido, prof. (Roma). . . . . 624-35
Cora Ugo, confett., 43 v. Garibaldi . . . 352-53
Cora-Orsi Luisa, 74 c. Vitt. Eman. II . . . . 302
Corazza Cesare, ing. prov., 39 c. Princ. Oddone. 417
Corbari Luigi, impieg., 22 v. Carlo Alberto . .670
Corbella Eug., 5 v. Private. . . . . .507
Corbellati C., orefice, 3 galleria Geisser . . .245
Corbellati Giug., tratt., in fondo v. Cellini . .339
Corbelletti Ant., impieg., 14 v. Gazometro . .573
Corbelli Edgardo, profess., 44 *bis* via Monte-vecchio . . . . . 505-33-52-56, 629
Corbetta-Massel cont.ª Eleon., 10 v. Andrea Doria 471
Cordeglio Ant., magaz. alim., 7 v. Cavour . .335
Cordero, conduc., albergo Fucina. . . . . 335
Cordero A., macell., 48 v. Cernaia. . . . . 368
Cordero C., tratt., 9 v. Bertola . . . . . 337
Cordero Calisto, fabbro, 27 v. Acca I. Albertina . 314
Cordero Firmino, modellatore, 6 *bis* via San Quintino . . . . . .266-98
Cordero Giulio, impieg., 62 v. Gioberti . . .504
Cordero di Montezemolo nob. Giulio, 6 corso Vitt. Em. II . . . . . .394
Cordero di Pamparato marchese Stanislao, 8 piazza S. Carlo . . . . . .394, 630
Cordero di Vonzo conte Carlo, 34 v. Principe Amedeo. . . . . .391, 484
Cordero di Vonzo Carolina 2 v. Roma . . . 55
Cordero di Vonzo baron Eleonora in Manno 49 v. Ospedale . . . . . .391
Cordey Teofilo, 9 p. Carlo Felice . . . . . .540
Cordier, parrucch., 25 v Nizza. . . . . .316
Cordier Ern., edic. giorn., p. Castello angolo via Roma . . . . . 256, 622
Cordier G., mode, 56 v. Venti Settembre . . .225
Cordiviola Ces., avv.-proc., 16 v. Barbaroux, 587-92
Cordoni Pietro, farm., 74 barr. di Casale. 372, 616
Core Carlo, prof., 42 v. Arsenale . . . . . .676
Core Leonardo, impieg., 3 v. Sacchi. . . . .504
Core e Molineri, birracherie, 22 p. Castello. .236
Coreggia Ern., 24 v. Berthollet . . . . . .685
Corendo eredi 23 v. Bologna . . 14, 20, 52
Coriasco Luigi (Mad. di Campagna) . . . . .495
Coriasso Pietro, neg. vino, 44 p. S. Giovanni . 349
Coriasso-Gannio Paol., 4 v. Quattro Marzo . .535
Corinaldi Cesare, negoz. gran. e console, 19 via S. Quintino . 322-64-87, 479, 530, 635-78-83-84
Corino, tintore, 2 v. dei Quartieri . . . . .238
Corino Gio. floricoltore, 85 v. Cottolengo 22, 68, 254, 682
Corino Gius., meccanico, 18 v. Po . . . . .542
Corino Lorenzo, neg. legna, 4 v Goito . . .274
Corino Luigi, inserv., 18 v. Po . . . . .542
Corino Margh., telegr., 23 v. S. Quintino. . .659
Corino Vitt., avv.-proc., 2 v. Perrone . . 587-92
Corio Aristide, elettricista, 3 v. S. Maria . . .297
Corio Biagio, salsam., 9 v. Villa della Regina *pag.* 358
Corio Cam., avv., 5 c. Vinzaglio . . . . . .417
Corio Celestino, calzol., 36 v. S. Secondo. . .292
Corio Enrico, vinaio, Ponte Trombetta, 372-73-76
Corio Silvio, insegn., 18 p. Vitt. Em. I . .318, 605
Corlando frat. 43 v. Biella . . . . . 44
Corlera, parrucch., 24 v. Roma . . . . . .316
Corna, calzol., 42 v. S. Donato . . . . .292
Cornaglia, parrucch., 2 p. Carlo Felice. . .316
Cornaglia Achille 2 v. Gaudenzio Ferrari. 28
Cornaglia Anna, sarta, 4 v. Cavour . . . . .226
Cornaglia Anna ed Albina fu G.B. 47 corso Principi d'Acaja . . . . . 51
Cornaglia Annetta, modista, 17 v. Garibaldi . 228
Cornaglia Dom.ª fu P. 14 v. Vanchiglia, 32, 69
Cornaglia Dom., massaggio, 39 v. della Zecca. 618
Cornaglia Dom., materass., 20 c. Vinzaglio . .295
Cornaglia G. e M., ferramenta, 41 v. Corte d'Appello. . . . . 263, 591
Cornaglia G. B. fu Gius 25 v. Baretti . . .
Cornaglia Gius., deleg. benef. (Reaglie) . . .487
Cornaglia Gius., materass., p. Saluzzo. . . .295
Cornaglia Guido, ing. ferr., 45 v. Valeggio . .661
Cornaglia M., vinaio, 15 v. S. Ottavio . . . .579
Cornaglia Marianna in Camerano 40 via Stampatori . . . . . 66
Cornaglia Nicolò, sete, 67 v. Venti Settembre . 223
Cornaglia Tancredi, parrucch., 41 *bis* v. Roma . 316
Cornagliotti A., cambista, ang. v. Lagrange e Maria Vittoria . . . . . 222
Cornagliotti Emilio, telegr., 30 v. Napione . . .658
Cornagliotti Eug., Asilo infant. Vanchiglia . .496
Cornagliotti Gius. ing., 2 p. Carignano 15, 25, 67, 464-597 687
Cornagliotti-Rabaglia Zoraide, maestra, 30 via Napione . . . . . 566
Cornalba G., latteria, 72 v. Venti Settembre . 334
Cornale Aless., ragion., 9 v. Deposito . . . .600
Cornalis Romolo, impieg. dazio, barr. Francia . 405
Cornara G. B., liquor., 80 c. Vitt. Em. II . . 344
Cornaro Paolo, ten. artigl. Scuola d'Applicaz. 548
Cornati, conduc., alb. Tre Galline . . . . . 334
Cornegliano (*vedi* Martina).
Cornelio Luigi, farm., 28 v. Berthollet . . . 437
Corner Pietro, impieg., 4 v. S. Donato. . . . 434
Cornero C., fabbr. cornici, 2 v. S. Tommaso . . 249
Cornero Maria ed Ida di Roberto 8 via S. Francesco da Paola . . . . . 58
Cornetti Fortunato, ing., 3 v. Goito . . . . .597
Corno Carlo, Comizio Agr. (Mombello) . . . .681
Corno G., teologo, notaio apostolico, 12 v. Arcivescovado . . . . 49, 93, 446-49, 639
Corno L., scultore in legno, 44 c. Cairoli . . .265
Corno Luigi, pubblicista 29 v. Barbaroux . . .625
Cornuty G., impieg. post., 9 v. Barbaroux . . .656
Corona Pietro, vinaio, 161 c. Reg. Margherita . 349
Corporandi d'Auvare bar. Luigi Alessandro. . 391
Corrà Franc., neg. cera, 5 p. Solferino . . . .286
Corrà Gius., avv. (eredi) 15 v. Genova 5, 43, 46, 70
Corrà Madd. ved. Ferrero 5 v. Ottavio Revel 45
Corradi Guglielmo, medico, 4 v. Bellezia 406 609
Corradi Maria Albina, 116 c. Vitt. Em. II . . 535
Corradini F., ing., 40 c. Oporto 320, 597, 604-21-31
Corradino Gio., vettur., p. S. Carlo . . . . . 329
Corrado Alberto, veterin., 116 c. Vitt. Em. II . . 620
Corrado Corradino, med. chir., 7 v. Bellezia. . 609
Corrado Corradino, prof., 44 p. Vitt. Em. I . . 478 525-54-76, 629-30-36
Corrado E., sarto, 35 v. S. Franc. Paola . . . 229



Corrado Giovanni, impieg., 4 v. Mazzini *pag.* 660
Corrado Gio., parrucch., 7 v. Ponte Mosca . 316
Corrado Pietro, 4 c. S. Maurizio . . . . . 532
Corrado Rosa, sarta, 12 v. S. Teresa . . . . 226
Corrado-Avetta T., maestra, 4 v. Mazzini . . 566
Corrado e Zimaglia, fabbri, 54 c. S. Maurizio . 314
Correggia, vinaio, 22 v. Berthollet . . . . 349
Correggiari Luigi, ing. catasto, 41 v. Zecca . 422
Correr Emma, insegn., 44 v. Carlo Alberto . 577
Corridori Luigi, illum. perfez., 22 v. Alfieri . 297
*Corrieri riuniti*, 5 v. Torquato Tasso . . . 326
Corrieri Eug., ing. catasto, 41 v. Zecca . . . 422
Corrini Gio., avv., 12 v. Rosine . . . . . 536
Corrune R., modista, 14 v. Pio Quinto . . . 228
Corsi di Bosnasco coniugi 35 v. Po . . . 59
Corsi di Bosnasco frat. 6 v. Mad. Cristina . 46
Corsi di Bosnasco conte Carlo, 6 v. Mad. Cristina. 391
Corsi di Bosnasco conte Giacinto, pitt., 6 via Madama Cristina . . 391, 413, 518-28, 603
Corsi di Bosnasco Policarpo, 35 v. Po . . . . 464
Corsini Vittorio, prof., 3 v. Cibrario . . . . 552
Corso Alf., sotto-tenente, 43 v. Massena. . . 436
Corso Domen., avv., 2 v. Milano . . . . . 587
Corso Ed., impieg., 43 v. Massena . . . . . 436
Corso Giuseppe, impieg., 36 v. Baretti . . . 426
Corso Luigia in Chiaramella 58 c. Vittorio Em. II . . . . . 55
Corso Valentino, tessuti, 17 v. Maria Vittoria 233-35
Cortanze (*vedi* Roero di).
Cortanzone (*vedi* Pelletta di).
Cortassa Pietro, impieg. telegr., 33 v. Vanchiglia 658
Corte Albina, maestra Istit. Duchessa Isabella. 575
Corte Amilcare, avv., 2 via Orfane. . . . 5 5 87
Corte Gius., cappellaio, 4-6 p. Statuto . . . 248
Corte Gius., macell., 30 v. S. Agostino . . . 368
Corte Gius., maggiore, 9 c. Valdocco . . . . 432
Corte Luigi, istit. musicale, 5 v. Consolata. . 582
Corte Paolina, maestra, 18 c. S. Maurizio. . . 566
Corte Sereno, decorat., 46 v. S. Donato. . . 251
Corte Silvio, magg. med., 2 v. Orfane . . . 437
Corte di Montanaro conte Giacinto, 15 v. Zecca 391
Cortellezzi Giulio, 4 v. Roma . . . . . 576
Cortemiglia (*vedi* Lulia di).
Cortese Adamo, avv., 122 c. Reg. Margherita . 404
Cortese Alessandro, falegn., 8 v. Guastalla . . 272
Cortese Antonio, tintore, 26 v. S. Secondo . . 238
Cortese Giac., prof., 40 c. Valentino . . . 386, 624
Cortese Giov., caffett., ang. v. Zecca e Montebello. 343
Cortese Giuseppa, vetturale, p. Vitt. Eman. I angolo v. Plana . . . . . 326-29
Cortese L., drogh., 9 v. S. Domenico . . . . 283
Cortese M., mag. alim., 4 v. Carlo Alberto . . 355
Cortese Marianna, guant., rimp. 16 p. Castello . 289
Cortese Metilde fu Gio. 18 c. Cairoli . . 44
Cortese Pasquale, console, 4 v. dei Mille. . . 387
Cortese Teresa, magaz. alim. (Barr. Milano) . 355
Cortese Tommaso, lan.-drapp., 2 via Maria Vittoria. . . . . 224-25-32-36-41, 322
Cortese e Turcol, birraria, 20 p. Castello . . 345
Cortese-Ledermann Luisa, maestra, 41 v. Garibaldi 566
Cortevesio Ang., sarta, 17 v. Maria Vittoria 226-28
Cortevesio Carlo, meccan., c. Reg. Margherita 309
Cortevesio M., maglierie, 16 v. Garibaldi 233-35-36-40
Cortevesio S. G., orologe., 44 p. Statuto . . . 246
Corti sor. fu Filippo 20 v. Monferrato. . . 40
Corti Annibale, avv., 53 v. Garibaldi 479, 562-64-87
Corti Carlo fu Gius. enip. 20 v. Monferrato 40
Corti G., litog., 103 v. Nizza. . . . . 258
Corti Giuseppe, capitano, 63 c. S. Maurizio *pag.* 347
Corti Maria, sarta, 4 v. Lagrange . . . . 226
Corticelli Carlo, colonn., 19 c Vinzaglio 547, 645
Coscia, liquorista, 5 v. Barbaroux . . . . 344-52
Coscia Felice, dis.gnatore, 68 c. Vitt. Em. II . 605
Cosenz Enrico, senatore (Roma) . . . 382-84
Cosmato Vinc., mag. alim., 37 c. Re Umberto . 355
Cosola Cesare, rappr., 42 v. Arsenale . . . . 322
Cosola Lorenzina, tratter., 40 v. Giulio . . . 338
Coso'a Michele, neg. vino (Maddalene). . . . 376
Cosotti ved. e frat., legn., 30 v. Bertola . . 274
Cossa Alfonso, prof., 87 c. Vitt. Em. II 523 44-45-46, 631
Cossa Pietro, maestro, 45 v. delle Scuole 480, 564
Cossale Fel., marmista, 22 p. Vitt. Eman. I 275
Cossard Ferdinando, impieg. Banco Napoli . 674
Cossato (*vedi* Fecia di).
Cossavella Agost., sarto, 11 v. Andrea Doria . . 229
Cosso coniugi, fiammiferi, 3 v. Quattro Marzo . 284
Cossolo Ant., notaio (Carignano) . . . . . 595
Costa coniugi, salsam., 8 v. S. Agostino . . . 358
Costa frat. e sor. 4 v. Andrea Doria . . . 4
Costa Alfredo succ. C. Costa e C., specialità lutto, 10 v. Garibaldi, *abitaz.* 28 via Garibaldi . . . . . 224-25-32
Costa Adolfo, insegn. (Mad. del Pilone) 505-63-64
Costa Bartol., organi, 22 v. Rossini . . . . 269
Costa C. e Giraudo modell., 44 c. Raffaello 266, 309
Costa Cand., maestra, 23 v. Ponte Mosca. . . 566
Costa Carlo, capo-mastro, 12 v. Po . . . . 277
Costa Carlo, cancell., 43 v. Garibaldi . . . . 442
Costa Carlo, medico, 2 c. Siccardi . 440, 609-39
Costa Dom. (Ditta), coltell., 5 v. Basilica. . . 340
Costa Dom., foraggi, 43 p. Em. Filiberto 326-63
Costa Dom., vinaio, 4 v. S. Domenico . . . . 349
Costa Eugenio, calz., 7 v. S. Dalmazzo . . . . 292
Costa Giud., neg. paste, 38 v. Garibaldi . . 365
Costa Giacomo, materass., 17 v. Belvedere . 295
Costa Gio., fumisti, 42 v. Po. . . . . 278
Costa Gio. ed Alfredo fu Carlo 57 v. Garibaldi . . . . . 35, 72
Costa Gio. e Perazzo M. coniugi 45 via Massena . . . . . 37
Costa Gius., calzolaio, 19 v. S. Dalmazzo. . . 292
Costa Giuseppina, merciaia, 18 v. S. Teresa. . 240
Costa Guido, mode e novità, 44 v. Genova. . 225
Costa Ignazio e sor. 4 v. S. Agostino 9, 26, 31, 62
Costa Luigia, merciaia, 38 v. Garibaldi . . . 240
Costa Luigi, avv. proc., 8 *bis* v. Fabro . . . 592
Costa Luisa moglie Incisa di Camerana 44 v. Venti Settembre . . . . . 43
Costa Maria, maestra, 23 v. Ponte Mosca. . . 566
Costa Mich., edic giorn., p. Vitt. Eman. II angolo v. S. Massimo . . . . . 256
Costa Mich., tratt., 9 v. Corte d'Appello . . . 339
Costa Oreste, notaio, 19 v. Botero . . . . . 595
Costa Pietro, scult. 37 v. Magenta 13, 35, 44 526, 606
Costa Pietro, istituto music., 12 v. Ospedale. . 582
Costa Vittoria, maestra, 2 c. Siccardi . . . . 566
Costa-Bioletti Giuseppe, avv.-procur., 19 via Garibaldi . . . . . 587-92
Costa-Carrù della Trinità contessa Maria, 15 via S. Franc. da Paola . . . . . 466
Costa-Carrù della Trinità conte Paolo 15 v. S. Franc. da Paola. . . 3, 44, 58, 394
Costa-Damosso Maria, sarta, 37 v. Carlo Alberto 226
Costa Della Torre nob. Ignazio 30 v. della Rocca 391
Costa Della-Torre conte Paolo, 6 v. Napione . . 394

Costa-Raschieri E., impieg., 5 v. Rosine . *pag.* 435
Costaguta e Canali E., rappres., 24 v. Santa Teresa . . . . . .320
Costaguta comm. Raff. 24 v. S. Teresa . . . .320
Costaldi Vincenzo, vetraio, 6 v. dei Mille. . .253
Costamagna, conduc., albergo Mogol . . . .330
Costamagna Aless., impieg. post., 60 v. Gioberti. 657
Costamagna Angelo, agente di cambio, 1 via Saluzzo . . . . . 224, 667-73-79
Costamagna Eug., 40 v. Gioberti . . . . . .648
Costamagna G. pellicc., 6 via Andrea Doria . 289
Costamagna Giovanni teol., rettore spirituale Ospedale S. Giovanni . . . . . .434
Costamagna Luigi, vernic., 124 c. Reg. Margh. 250
Costamagna Luigi, impieg., 124 c. Reg. Margh. 442
Costamagna Luigi fu C., pellicc., 4 v. Garibaldi . 289
Costamagna e C., mercerie, 9 v. Mercanti . . .240
Costantini Giov., pizzicagn., 6 v. Assarotti 355-58
Costantini e Dapino, latt., 3 v. Arcivescovado . 305
Costantino Ant., fornaio, 3 *ter* v. Giulio . . .366
Costantino madre e figli 40 v. Barbaroux 7
Costantino A., mag. alim., 44 v. Ponte Mosca 355
Costantino Ant., 42 c. Siccardi . . . . . .344
Costantino Carolina, 50 v. Po . . . . . 332
Costantino Carolina, merc., 9 v. Corte d'Appello 240
Costantino G. A., prof., 2 v. Manzoni . . . .580
Costantino Giulio, teologo, 14 c. Palestro 471-75,638
Costantino Lor., avv. proc., 22 v. Cernaia .587-92
Costanzo Franc., falegn., 46 v. S. Dalmazzo .272
Costanzo Gio., avv., 47 v. S. Massimo . . . .587
Costanzo Vitt., pitt. (Revigliasco Torinese) 603
Costelli Enrico, vinaio, 1 v. Venti Settembre 347-49
Costi L., fotografo, 39 v. Po . . . . . .259
Costigliole (*vedi* Giriodi di).
Costigliole (*vedi* Manassero di).
Costigliole (*vedi* Para di).
Cotella Gio., merciaio, 4 p. Statuto. . . . .240
Cotino Tommaso, alberg., 35 v. Borgo Dora .337
*Cotonificio Bergamasso Ponte di Nossa*, 9 via Mercanti . . . . . .233
*Cotonificio Borghi frat. di Milano*, rappr. G. Scalini, 14 c. Siccardi . . . . . .233
*Cotonificio di Pontelambro*, rappr. Vitt. Patetta, 7 v. Massena . . . . . .233
*Cotonificio Novarese*, rappr P. Trossi, 49 corso Vinzaglio. . . . . .233
*Cotonificio Valdocco*, v. Bonzanigo . . . . .233
Cotta Angelo, pennacchi, 36 v. Maria Vittoria . 255
Cotta Carlotta, pizzic., 4 v. dell'Industria . . 358
Cotta G., pitt. fotogr., 7 v. Princ. Tommaso . 603
Cotta-Ramusino Eric., impieg., 2 v. Votti. . . 424
Cottafava Enr., ten. med., 39 v. Po . . . . .437
Cottalorda Cater. 20 v. Legnano . . . 34, 41
Cottalorda E., rappr., 46 v. Venti Settembre . 322
Cottalorda L., camb., 48 v. Venti Settembre . 222
Cottalorda e Bruno, cambisti, 43 v. Roma . . 222
Cotti Giacomo, ing., 25 v. Galliari . . . . .379
Cotti Gius., medico, 69 v. Mad. Cristina . . .609
Cotti Pietro, tratt., 4 v. Cottolengo . . . . .338
Cottie Carlo, chincagl., 17 v. Venti Settembre. 244
Cottiè Gio., orologiere, 3 p. Carlo Felice. . . 246
Cottie I. e C., ricamat., 23 v. Roma . 239-40, 605
Cottiè Mich., orefice, 7 v. Alfieri . . . . . .245
Cottino frat., negg. vino, 9 c. Vitt. Em. II . 347-49
Cottino Bern., conduc., alb. Rosa Bianca . . . 334
Cottino Camillo, vini, 20 v. Princ. Amedeo 346-47
Cottino Carlo, tratt., 101 barr. Francia . . . 374
Cottino E., meccanico, 150 v. Cottolengo . . 309
Cottino Enrichetta, levatr., 40 v. Ospedale . . 649
Cottino Ern., avv.-proc., 4 c. Palestro *pag.* 387-92
Cottino Ernestina, levatr., 44 v. Ospedale 465
Cottino Franc., rivend. giorn., ang. p. Statuto e c. S. Martino. . . . . .236
Cottino Giacinto e figlio 7 v. Legnano. . 35
Cottino Giovanni, spediz., 48 v. Botero. . 325-31
Cottino Gius., macell., 1 v. Arsenale . . . . 358
Cottino Secondo fu Fil. 41 v. Cibrario . . 49
Cottolengo Bened. 7 c. S. Martino . . . 59
Cottolengo Luigi, 24 v. S. Dalmazzo. . . . . 382
Cottone Paolo, impieg., 18 p. Em. Filiberto. . . 24
Coucourde cav. Enrico, cons. prov. (Pomaretto presso Perosa Argentina) . . . . 247
Coucourde Giulio Enr., liquor., 79 v. Venti Sett. 334
Courmayeur (*vedi* Passerin).
Courtial Aug., meccanico, 14 v. Frejus (al Foroboario) . . . . . .300-01-09 14
Courtial Enr. 462 c. Reg. Margherita 54, 481 550
Couvert Gust., cott. (Susa) . . . . . 328
Cova barone Enrico, 12 v. Barolo. . . . . 294
Cova Margherita, sarta, 2 v. delle Rosine . . . 226
Cova-Vallin baron. Maria, 12 v. Barolo. . 394-403
Covino Andrea, prof., membro Comit. Espos. . 65
Covino Riccardo, mercerie, 30 v. Cernaia . . 250
Cozzoli Angelo, ing., 76 v. Venti Sett. . 397, 686
Cravanzola Angela in Turelliati 7 via Cappel verde . . . . . 13
Cravario Ang. camb., 42 v. Princ. Amedeo, *abit.* 1 *bis* v. S. Donato . . . . . 58, 222-43
Cravenna Santo, veter., 10 v. Fucina. . . . . 620
Cravera Cesarina, maestra, 4 v del Carmine . 566
Cravera Giacinto, prof., 2 v. Conte Verde . 580-99, 600-01-02
Cravera Gius., avv., 22 v. Cernaia. . . . . 587
Cravera Pietro A., ing., 4 v. Carmine . 597, 600-02
Craveri frat., seterie, 6 p. Carignano 223-24-25-48, 235, 322
Craveri A., confett., 51 v. Po . . . . . 332
Craveri Antonino, geom., 38 v. S. Franc. Paola 600-88
Craveri C. A., prodotti chimici, 21 c. Vercelli. 280
Craveri Eugenia, 35 v. Mazzini . . . . . 335
Craveri Fed., impieg. post., 4 v. Nizza. . . . 657
Craveri Feder., capit., 4 p. Carlo Eman. II. . 436
Craveri Franc., censore, 3 v. Arcivescovado . 290
Craveri Giacinto, farm., Madonna Campagna. 372
Craveri Ignazio 17 v. S. Quintino 48, 51, 60
Craveri Luigi, pitt., 42 *bis* v. Saluzzo. . . . 603
Craveri Pacifico, impieg., 42 v. Fiori . . . 442
Craveri Seb., avv., 10 v. Bava. . . . . 453-86, 587
Craveri Silvio, cons. d'App., 6 v. S. Dalmazzo. 440
Cravero Adelaide, levatr., 36 v. Sacchi . . . 649
Cravero C., vinaio, 1 v. Volta . . . . . 349
Cravero Clotilde, maestra, 10 v. Vanchiglia . . 566
Cravero D., oref., 28 v. Roma, gall. Nazion. 245-56
Cravero Franc. fu Sebastiano 17 v Cavour. 63, 633-84
Cravero Gabr. ved. Ferrari 38 v. Bertola . . 40
Cravero Gio., maestro musica, 33 v. Balbo. 582, 638
Cravero Gio. Batt 14 v. Novara. . . . . 43
Cravero Giuseppe, calzolaio, 18 v. della Rocca 202
Cravero Madd. in Severini 38 v. Bertola . 40
Cravero Michele e Teresa, salsam., 2 v. Bagni. . 358
Cravero Nicola, negoz. vino, 53 barr. Milano . 375
Cravero P., neg. granaglie, 3 v. Basilica . . 364
Cravero S. e figlio, fabbri, 17 v. Cavour . 309-14
Cravesana G., curato SS. Angeli Custodi, 37 v. S. Quintino . . . . . 93, 447-76-82, 638
Cravetta di Villanovetta conte Cesare, 3 via Accad. Albertina . . . . . .394





Cravetto Ant. (ved di), trattore, 4 v. Genova. *pag.* 341
Cravetto Bern., alberg., 33 v. Lagrange 12, 337-40
Cravetto Tommaso di Gio. 44 v. Po . 30, 688
Cravioglio Pietro, 8 v. Alba. . . . . .507
Crosio (*vedi* Anfossi).
Crosio Prospero, 2 v. Thesauro . . . . . .533
Crosio-Anfossi G., avv., 4 v. Bonafous. . . .423
Crovetto G., cons. d'Appello, 18 v. Garibaldi .439
*Credito Fond. Banco di Napoli* 18, 43, 45, 48, 53
*Credito Fondiario S. Paolo* . . . . . 45, 60
*Credito di Sardegna*, drapp., 49 v. dei Fiori . .324
*Credito Italiano*, merc.-sarti, 44 c. Vitt. Em. II 230-31-32-35-46-48-92, 324
Crema Cam., ingegn., 3 v. Baretti . . . .592-97
Crema Lorenzo, parrucch., 36 v. S. Donato . .316
Cremona Luigi, senat., Ordine civ. di Savoia. 384
Cremonesi L., neg. paste, 8 v. Giulio . . . .365
Cremonesi Margh., stiratrice, 38 v. Roma . .237
Crescenti Franc., tabacc. (borgo Monte Rosa) . 374
Crescenti Gius., vinaio, deposito nel Dock . .347
Crescio Eug., impieg., 19 v. Orfane . . . .424
Crescio Gius., trattore, 8 v. Venti Settembre .336
Crespi Achille, controll. Officina carte valori. 430
Crespi C., leg. libri, 2 v. Lagrange . . 259-62
Crespi Carlo, impieg. post., 28 v. della Rocca 655
Crespi Silvio Benigno, avv. (Milano) . . . .647
Cresta frat., lanerie, p. Corpus Domini 230-31-32
Cresta Franc., trattore, 7 c. Vinzaglio . . .340
Cresto (Ditta), cappellaio, 34 v. Mazzini. . .248
Cresto Madd. in Gallina 33 v. Harione Petitti 32
Crestovolant (*vedi* Tornielli di).
Creti-Durando, sarta, 5 v. Garibaldi . . . .226
Crevola G. B., cartol., 9 v. S. Donato. . . .263
Crevola Pietro, cartol., 55 v. S. Donato. . .263
Crida Cesare, medico, 37 v. Zecca . . . 459, 603
Crida Dom., pizzic., 19 v. Porta Palatina . .358
Crida Enrico, pittore, 94 c. Vitt. Em. II . 603-06
Crida Giac., magazz. alim., 29 c. Vinzaglio . 355
Crida Gio., capo-mastro, 53 c. Oporto . . . .277
Crida Oddone, bianch., 60 c. Vitt. Eman. II . .237
Crimini Socrate, usciere di Questura. . . . .424
Croppa Carlo, 40 v. S. Secondo . . . . . .507
Crispi Franc., avv. (Roma) . . . . . .382
Crispolti march. Filippo, 14 v. Piana. . . . .398
Cristin Gius., avv., 2 p. Gran Madre di Dio .429
Cristin Vinc., avv., 4 v. Piana . . . . . .587
Cristina V. Alciati, ferram., 7 v. S. Donato . .304
Cristini Vitt., telegr., 44 v. Vanchiglia. . . .658
Cristino Luigi, tappez., 46 v. Botero . . . .252
Cristino-Obert., tappezz., 23 v. Bertola . . .252
Cristino-Piana L., 8 v. Fabro . . . . . .558
Crivelli Emma, maestra, 20 v. Barolo . . . .566
Crivelli Giac., insegn., 4 v. delle Scuole . . 565
Crivello Franc., giardiniere, Orto Botanico . .542
Crivello Gius., macell., 71 c. Vitt. Em. II. . .368
Crivello Gius., tratt. (Val S. Martino) . . . .375
Crivello Luigi, inserv., castello del Valentino 544
Crivello Maria, tratt., 1 v. Villa della Regina .340
Crivello Michele, macell., 37 v. dei Fiori . .368
Crivello Pietro, tratt., 32 v. Moncalieri. . . .338
Croce frat. fu Carlo 42 v. Ormea . . . 44
Croce A., fabbr., mobili, 3 p. Vitt. Eman. I .266
Croce Ant., vinaio, 77 v. Mad. Cristina . . . .549
Croce Carlo avv., 8 v. Ospedale . . *pag.* 44
Croce Eug., avv.-proc., 8 v. Ospedale . . . .592
Croce Fedele capit., 13 v. Amedeo Avogadro . 436
Croce Felice, vinaio, 40 v. S. Domenico . . .349
Croce Franc., liquor., 35 v. Mazzini. . . . .344
Croce Gius. meccan., 14 v. Juvara . . 32, 344
Croce Luigi, perito (Oleggio) . . . . . .601
Croce P. ved. Ciaiolo, tint., 24 p. Em. Filiberto. 238
Croce P. G., neg. sete, 3 v. Giannone . . . 223-24
Crodara-Visconti Franc., agente cambio, v. Finanze 13, *domic.* 24 c. Vitt. Em. II . . . 221
Croizat V. prod. bituminosi, 11-13 v. Gioberti . . . . . 30, 279, 342
Crolla Gio., calzol., 47 v. Garibaldi. . . . .292
Crolla G., banco pegno, 40 c. Princ. Oddone 324
Crolle Erminia vedova Caffarati e figli 8 v. della Zecca . . . . . 73
Croppi Matilde in Ceretti 1 v. Drovetti 24, 26
Crosa Clotilde, ispett., 44 v. Cernaia . . . . .474
Crosa Margh., vinaia, 41 v. Moncalieri . . . .349
Crosa Edoardo 44 v. Cernaia. . 48, 57, 684
Crosa Filib., cons. d'Appello, 5 v. Deposito . 440, 641
Crosa Gaspare Franc. e Brooks Marianna figlio e madre 44 v. Pio Quinto . . . . 48
Crosa Luigi Clemente, 7 v. Orfane 502-12, 629-50
Crosa Vincenzo ing., ispettore ferrov., 44 v. Cernaia . . . . 18 57, 397, 632-62-64
Crosasso frat., insegne, 25 v. Ponte Mosca . .250
Crosasso P., lavori alpacca, 35 v. Roma . . .299
Crosazzo Luigi, 32 via Cottolengo. . . . . .633
Croserio Delfino, impieg., 24 v. Montebello . .425
Crosetti, liquorista, 28 c. Dante . . . . . .343
Crosetti A., salumi, al Dock 1° comp. . . . .362
Crosetti Andrea, med. chir., 7 v. S. Secondo . 609
Crosetti Franc., avv. proc., 40 v. Ospedale . .592
Crosetti G., ristor., ang. v. Saluzzo e Pio Quinto . 339
Crosetti Ettore, giard. Orto Botanico. . . . .542
Crosetto ved., salsam., 4 v. Bastion Verde . . 358
Crosetto Gius., tratt. (Reaglie) . . . . . 375
Crosetto Vincenzo 28 c. Vercelli. 22, 70, 355
Crosio A., liquor., 4 v. Cavour . . . . . .344
Crosio E., tappezz., rimp. al 28 v. Maria Vittoria. 252
Crosio Gio., parrucchiere, 24 v. Berthollet . 346
Crosio Luigi, pitt., 45 v. Madama Cristina . . 603
Crotti Franc. e Maddalena, drogh., 445 corso Regina Margherita. . . . . .283
Crotti Paolo, droghiere, 4 v. Cavour . . 283, 643
Crotto Clara, insegnante, 7 v. Saluzzo . . . 556
Crova Carolina, salsam., 45 v. Bellezia . . . 358
Crova di Vaglio bar. Clemente, pitt., 15 v. della Zecca, *abitaz.* 28 v. Cavour . . 391, 603-44
Crovatto Mich., pav. venez., 6 v. Melchior Gioia . 275
Crovella, drogh., ang. v. S. Teresa e Mercanti. 282-83
Crovella Dom., tintore, 19 c. S. Maurizio . . . 238
Crovella Madd., edic. giornal., p. Carlo Felice avanti il Caffè Ligure . . . . . .236
Croveri C., mecc., 27 c. S. Maurizio. . 309, 597
Croveris frat., tessuti (Venaria Reale) . . . . 233
Crucco D. macellaio, p. Saluzzo . . 56, 368
Crucco Dom^a in Grisone 1 v. Castellamonte. 47
Crumeyrolle L., fabb. vernici, 14 v. Botero . 287
Crumeyrolle Luigia, modista, 14 v. Botero. 228
Crusca Angiolina vedova Rattoni e figlie 43 v. Cuneo . . . . . 22
Cucca-Mistrot nob. Luigi, 40 v. Zecca o Villarbasse . . . . . .391

Cucca-Mistrot nob. Piero, perito, 40 v. della Zecca . . . . *pag.* 394, 533-80, 601-02-03
Cucchi Gius., magazzin., 23 v. Accad. Albertina 355
Cucchi Pietro, scult., 1 v. Andrea Provana 265-66
Cucchietti F., farm., 27*bis* v. Ponte Mosca. 488,559,646
Cucciati Pasquale, fornaio, 46 v. S. Secondo . 366
Cuccimiello Sav., impieg., 7 v. S. Franc. Paola . 435
Cucciola Defend., medico, 28 v. Cernaia. . . 609
Cucciola Pietro 5 v. Barbaroux . . . .7,59
Cucco Aless., meccan., 22 v. Mad. Cristina. 298,309
Cucco Giovanna, bustaia, 36 c. Vitt. Em. II . 228
Cucco Ern., fabb. insegne, 131 c. Reg. Margherita 250
Cucco Giacomo, sac.-prof., 3 c. Vinzaglio . . . 576
Cucco Gio., ing.-perito (Biella) . . . . . 601
Cucco Gius., tratt., 89 barr. Casale . . . . 374
Cucco Lorenzo e Rosa (Pinerolo) . . . 63
Cucco Luigi, parrucch., 38 c. Vitt. Em. II . . 316
Cucco Pietro, neg. paste, 5 v. dei Fiori . . . 365
Cucconato Ant., organi, 41 v. Tarino . . . . 269
Cuccotto Giustina, guantaia, 17 p. Castello . 289
Cugerone Alberto capo-mastro, 3 strada di Francia . . . . . 12, 277-84
Cugia di S. Orsola E., pitt. (Sangone) . . . . . 603
Cugino Camilla, maestra (Lingotto) . . . 563-66
Cuglierero Ang., scult. marmo, 4 v. Accademia Albertina . . . . . 525,606-37
Culla Gius., merc., 25 v. S. Quintino . . . . 240
Culli e Ruma, stab. vetture, 32 v. Ospedale . 326
Cullati D., conduc., albergo Persico Reale 330-33
Cumiana detto *Arianda*, conduc., 47 v. S. Teresa. 333
Cuminetti coniugi 45 v. Caselle . . . . 47
Cuminetti Ang., fabb. mantici, 3 v. Cottolengo 309
Cumino sor., mercerie, 8 v. Amedeo Avogadro 240
Cumino Elia, neg. frutta, 26 v. Mazzini . . . 363
Cumino Vinc., cur. B. V. del Carmine . .93, 447-82
Cunaccia Angela, levatr., 49 v. Garibaldi . . 649
Cunaccia Franc., impieg.-post., 20 v. Berthollet. 657
Cunaccia Maria in Rivoiro 6 v. Balbo . 7,64
Cuneo Alberto, 8 v. Baretti . . . . . 649
Cuneo Ang., cartolaio, 57 v. Po . . . . . 263
Cuneo Bart., proc., 3 v. S. Maria . . . . . 592
Cuneo Carlo, impieg. imposte, 9 v. Bava. . . 427
Cuneo Francesco Angelo, maestro musica, 57 via Po . . . . . 569-82-83
Cuneo G., barbiere, 88 c. Vitt. Em. II . . . . 346
Cuneo Luigi, impieg. daz. (barr. di Lanzo) . . 405
Cuneo Stefano, cons. Cassaz., 2 v. Roma . . . 439
Cuniberti Ern. Maria avv. procur., 78 via Venti Settembre . . . 59,444-88,587-91-92
Cuniberti Ersilia, 45 v. Pio Quinto . . . . . 544
Cuniberti Gius., tenente, 4 v. Rosine . . . . 435
Cuniberti Paola, tabaccaia, 6 p. Statuto . . . 428
Cuniberti, Goria e Boniscontro, lanerie, angolo vie Garibaldi e Milano . . . . . 232,633
Cunio Giuseppe (Lucento) . . . . . 494
Curbis di S. Michele conte Raffaele . . . . . 394
Curioni Augusto, agente di cambio, 2 piazza Carignano . . . . . 222,647-79
Curioni Giovanni deputato al Parlamento, avv., 3 v. Alberto Nota 3, 16, 74, 386,585-87
Curletti Luigi, avv.-proc., 2 vic. S. Maria . .592
Curreno frat. e sorella 58 v. S. Secondo . 64
Curreno Giac., avv. 5 v. Pastrengo 46, 64
Curreno Rosa ved. Rebaudengo 6 v. Giulio 30,64
Curti Alberto, impieg., 34 v. dei Fiori . . .426
Curti Carlo, calzolaio, 20 v. Pallamaglio . .292
Curti Cesare, avv. 20 v. Legnano . .34, 41
Curti Filippo, cappellaio, 18 v. Genova *pag.* 548
Curtino Agostino, disegn., 2 v. S. Donato . . . .
Curtino Carlo, neg., 32 v. S. Massimo 263-77-78
Curtino Castagneri fratelli 684 v. di Circonvallazione . . . . . 74
Curtino-Castagneris Edoardo, avv., 19 v. Garibaldi, studio al n. 5 . . . 493-95
Curtino-Castagneris Gius., avv.-proc., 43 via Corte d'Appello . . . . . 492
Curto e Martini, liciva, 20 v. S. Agostino . . 486
Cusani di Sagliano conte Aug., 4 c. Cairoli . 501
Cussanio (*vedi* Bruno di).
Cussino (già Operti) farm., ang. p. Carignano e v. Finanze . . . . . 446
Custer G., rappr., 6 v. Arsenale . . . . . 622
Custodi Aug., drogh., ang. p. Saluzzo e v. Baretti 285
Cuttica F., barbiere, 47 v. S. Giulia . . . . 576
Cuttica Gio., cassiere, 9 v. Garibaldi . . . 679
Cuttica Pietro medico, 47 v. S. Giulia 62,679
Cuttica di Cassine march. Gius., ing., 8 via Goito. . . . . 391,529-97, 652-61

## D

Dabalà Franc., capit. Scuola d'Applicaz. *pag.* 548
Dabbene Ett., maestro scherma, 6 v. Bogino 547
Dabbene Luigia, tabacc., 52 v. Cottolengo. . . 329
Da Camino nob. V., prof., 47 v. Bozino . . 574-81-627
Da Casto Silvio, avv., 59 v. Garibaldi . . 587-92
Dacomo, parrucch., 3 v. Ponte Mosca. . . . 346
Dacomo, corriere, 24 v. S. Tommaso . . . . 326
Dacomo Rosa, cartol., 15 v. Donati . . . . 263
Da Conturbia Cristina Teresa Fanny 5 p. Palazzo di Città . . . . . 45
Dacorsi E., impieg., 1 v. Sagliano . . . . 402
Dacotto Ant., panatt., 4 v. del Carmine. . . 366
D'Acquila Carlo, parrucch., 50 v. Mazzini . 316
D'Aquila Cristina, pettinatrice, 50 v. Mazzini. 318
Dadone M., panatt., 23 *bis* v. Ponte Mosca. 366
Daffara A., pagl. elast., 5 v. Andrea Doria . 295
Dagasso Battistina, insegn., 36 v. Gioberti . 536
Daghero Gio. e frat., scalpell., 62 v. S. Donato. 275
Daghetto P. Gio., 42 c. Siccardi . . . . . 514
Daghetto e C., lattonieri, 39 v. Mazzini . . 305
D'Agliano conte Calisto, consigl. d'Appello, 4 v. Arcivescovado . . . . . 470
D'Agliano Mich., pitt., 5 v. Palazzo di Città. . 603
Daglio Emilia, liquorista, 42 v. Deposito. . . 344
D'Agostino Gius., orolog., 4 p. Statuto . . . 276
D'Agostino Gius., ten. contab. Sussist. militari . 457
Daidola Andrea, capo deposito ferr. Rivoli . 664
Daidola Luigi, falegn., 36 v. S. Anselmo . . 272
D'Albertaz Alfredo 4 v. Vanchiglia. . . . 69
Dalbesio Adolfo, ing., 41 v. S. Francesco da Paola . . . 449, 597, 603-05-30-34-36-47-53
Dalbesio Gius. Emilio fu Franc. 25 via S. Quintino . . . . . 60
D'Alena Alfredo, impieg. R. Questura . . . 420
Dalghi Luigia, terraglie, 57 v. Nizza . . . 254
Dalia Chiara Gius., med.-chirurgo, 4 v. Ponza 460, 649 48
Dalla-Rosa Luigi, latton., 36 v. S. Massimo. . 305
Dalla Valle di Pomaro conte Aless. fu Gius. 46 v. Carlo Alberto . . . . . 46, 391
Dalla Valle G., mercerie, 44 v. Lagrange . . 240
Dalla Valle march. Luigi 23 c. Duca di Genova . . . . . 24, 630-44



Dalle Case Enrico, legnami, 16 v. Legnano *pag.* 274
Dalla Leopoldo, ing., 6 *bis* v. Ormea . . . 597
Dallolio Aug., impieg., 44 v. Sacchi . . . . 664
Dallolio Enrico, impieg., 45 v. Saluzzo. . . 664
Dalmasso Gius. (eredi) 28 v. Magenta . 35
Dalmazzo Antonio, vinaio, 91 v. Cottolengo . 349
Dalmazzo M. L., fornaio, 22 v. Pietro Micca. . 366
Dalmazzo Matteo, tratt. (Ponte Trombetta) . . 375
Dalmesta Luigi ing., 63 c. Vitt. Em. II. . 443
72, 447-20 64-82-97, 650-51-69
Dalmasso Felice, meccan., 22 v. Montebello . 309
Dalmasso Gaetano, impieg., 39 v. Mazzini. 419-24
Dalmasso G. B., impieg., 1 p. Mad. Cristina. . 435
Dalmasso Giulia, levatr., 22 v. Monte di Pietà 619
Dalmazzo Domen., levat., 53 c. Firenze . . 619
Dalmazzo Gius., neg., 42 v. Martinetto. . 243-80
Dalmazzo Luigi, pizzic., 6 v. Belvedere . . . 358
Dal Paos, levatr., 10 v. Genova . . . . . 619
Dal Pozzo di Mombello conte Gaspare. . . . 395
Dal Vasco Angelo, maestro musica, 76 v. Nizza. 582
Damante Giuseppe, trattore, 41 v. Lagrange. . 359
Damarco Gio., vinaio, 2 v. Carrozzai . . . 349
Damas Gius. e Rinaldi Ces. sac., 23 v. Venti Settembre . . . . . 70
Damevino Luigi, 4 v. Bava . . . . . 648
Damiani Cesare, macell., 27 v. Carlo Alberto e 23 v. Borgo Dora . . . . . 368
Damiano Cat. in Quadro 145 v. Nizza . 42
Damiano Dom., fabbro, 39 v. Mazzini . . . 344
Damiano G., farmacista, 48 v. Saluzzo . . . 646
Damiano Giac., pesat. dazio (Ferr. Rivoli) . 405
Damiano Gius. in Moretto 115 v. Nizza . 42
Damiano Teresa, levatrice, 40 v. Pio Quinto . 619
D'Amico Biagio, ten. medico, 48 c. S. Maurizio. 437
D'Amico Carlo, maggiore, 18 c. S. Maurizio 547
Damilano Eufr., maestra, 12 v. dei Mille . . 566
Damilano Laura ved. Colli, 15 v. Saluzzo. . . 438
Damillano Maria, vinaia, 47 v. Artisti . . . 319
Damonte Gius., farm., 30 v. S. Agostino . . 437
Damonte Lor., ten. contab. Scuola d'Applicaz. 548
Damosso A. S., tappezz., 4 v. Assietta . . . 252
Dana Gust.-Alfr., per sua prole 42 v. Massena 37
D'Andrade Alfredo, prof., pal. Madama. 526-29,636
D'Angrogna Pallavicino Anna, 49 c. Duca di Genova . . . . . 491,573
Daneo fratelli, fonderia, 16 v. S. Anselmo. . . 300
Daneo Agostino, giudice, 42 v. Carlo Alberto . 441
Daneo Carlo, avv. 39 v. Garibaldi. 23, 587
Daneo Edoardo avv., cons. com., 37 v. San Secondo . 6,64,399,445-46-48-67, 557-59-61 587,628-50
Daneo Elisa fu Faustino 5 str. di Francia. 26
Daneo Erm., società cicl., 40 v. Venti Sett. . 648
Daneo Luigi, avv., 98 c. Vitt. Em. II. . . . . 673
Daneo Pietro, assistente, Ospizio di Carità . . 464
Daneo, Lusso e C., ottonai, 32 v. Montebello . 300
Daneo-Castellani Paolina, 5 strada di Francia 474
Daneo-Serazzi Guglielmina, 37 v. S. Secondo . 558
Danesi Dario, impieg. munic., 9 v. Saluzzo . . 403
Danesy Nestore, avv., 10 v. Alfieri . . . . 587
Daniele, liquor., 28 v. Carlo Alberto . . . . 344
Daniele Angela, stiratrice, 16 v. Gazometro . 237
Daniele Ed., prof. flauto, 4 v. Mazzini . 555-83
Daniele Ermeneg., prof. R. Università . . . . 540
Daniele Giacomo, neg. vino (Barca di Stura). 375
Daniele Gio., modellatore, 34 v. S. Giulia . 266-72
Daniele Mich., prof. rag., 63 v. Saluzzo. 555-70-77-80
Danieli G. B., pastic., 40 v. Po. . . *pag.* 353-66
D'Annibale Gio., capitano, 29 v. Gioberti . 568
Dante Franc., fabb. bigliardi, 46 v. Massena . 268
Dante Gius., fabbr. bigliardi, 3 v. Silvio Pellico. 268
Dante Luigia, tratt. (barr. Camposanto) . . . 374
Danusso Ter., stiratr., 39 v. Bertola . . . . 237
Danzeri, Santi e C., neg., 60 v. Venti Sett. 224-36
Danzina Rob., 4 v. Scuderie Reali . . . . 652
Da Ponte N., prof., 30 v. Orto Botanico . 554-77
Dapra G., vice cancelliere, 9 v. Caselle. . . . 774
Darbesio frat. e sor. 45 v. della Zecca . . 46, 33
Darbesio Elisab. ved. 44 v. Princ. Amedeo 61
Darbesio Emilio, colonn., 45 v. della Zecca. 464-74
Darbesio Enrico, 45 v. della Zecca . . . . . 485
Darbesio G. B., pellicc., 45 v. della Zecca . . 289
Darbesio Gius., torn. legno, 28 v. della Zecca. 265
Darbesio Ignazio, elemosin., 3 v. Misericordia 453-94
Darbesio Luciano, avv., 18 v. Garibaldi. 487,587-92
Darbesio-Pansa Adele, 3 v. Misericordia . . . 455
Dardanelli Matteo, medico, 76 c. Re Umberto 452.609
Dardani Arnaldo, impieg., 9 strada di Francia 427
Darò Gio., maestra, 5 c. Vinzaglio . . . . 566
Darò M., cancelliere, 5 c. Vinzaglio. . . . . 445
Darò Michele 7 v. S. Simone . . . . . 64
Darù Pietro, impieg., 45 v. Donati . . . 435-36
Das Gio. Pietro, usciere, 24 v. S. Secondo . 426
Dassano Ant., chinc., 4 p. Eman. Filiberto. . 244
Dassano Arnoldo, pagl. elast., 16 v. Massena . 295
Dassano Pietro, impieg., 4 v. Ariosto . . . . 595
Dassano, Carasso e C., tess., 9 v. Carlo Alberto . 233
Dassetto Enr., maestro mus., 7 v. Princ. Tomaso 582-83
Dasso Aless., conduc., alb. Gran Mogol . 331-35
Dasso Franc., sarta, 14 v. Ospedale. . . . . 226
Data Annetta, levatrice, 15 v. S. Agostino. . 619
Data Evasio, impieg., 6 v. Bogino . . . . . 547
Data Felicita, fioraia, 35 v. Lagrange . . . . 255
Datta Ant. e Sofia fu Pietro 4 v. Borgo Dora 12
Datta Ettore, ten. genio, 4 v. della Zecca . 548-49
Datta Gius., sac. maestro, Vesignano (Rivarolo Canavese) . . . . . 505
D'Audemard M., neg. paste, 10 v. Venti Sett. 365
Daveo G. B., avv. proc., 18 v. Garibaldi . 587-92
Daverio Labey, sarta, 18 v. Carlo Alberto . . 226
Davicini frat. e sor. fu Gio. 47 v. Saluzzo. 56
Davicini Attilio, ing., 11 v. Venti Sett. 420-56,532-97
Davicini Cesare avv., 43 v. Ormea. . 10, 37, 44
Davicini Felice, stracci, 9 v. Torquato Tasso . 243
Davicini Giacomo, leg. libri, 22 v. Alfieri . 262
Davico (Istituto), 4 strada di Francia . . . . 580
Davico coniugi, mag. aliment., 29 c. Principe Oddone . . . . . 349
Davico Andrea, trattore, 26 v. Viotti . . . 339
Davico Ang., parrucch., 27 v. Napione . . . 346
Davico Carlo, neg. vino 33 v. Roma. 55, 347
Davico Filippo, medico, 7 v. Galliari . . . . 609
Davico Gio., pizzic., 2 v. Gerdil . . . . . 358
Davico Giorgio, cons. prov. (Pinerolo) 445-46-67
Davico Lorenzina in Marengo 120 v. Cottolengo. . . . . 22
Davico Luigi, cioccolata, ang. vie Garibaldi e delle Orfane . . . . . 353
Davico T., levatr., 24 v. Carlo Alberto . . 503, 649
Davico V., alberg., 38 v. Garibaldi . . . . . 337
Davico Vincenzo 38 v. Berthollet. 45, 49, 688
Davico Vittorio, vetraio, 45 v. S. Agostino . . 253
Davico di Quittengo conte Silvio, 33 v. dei Mille. 394
David Ant., sarto, 21 v. Roma . . . . . 229
David Dom., prof., 30 v. Gioberti . . . . 577

David Gina, maestra mus., 30 v. Gioberti *pag.* 377
David Maria, pizzicagn., 19 v. Accad. Albertina 358
Davis F. e C., illum. perfez., 3 gall. Geisser. 279-80
Daviso di Charvensod Carlo, ing., 7 corso Valentino . . . . . 391, 541-97, 625
Daviso di Charvensod barone Ernesto . . . .391
Daviso di Charvensod nob. Filippo, 7 c. Valentino 391
Daviso di Charvensod nob. Gaetano, avvocato, 9 piazza S. Giovanni . . .391, 445, 587-92
Daviso di Charvensod nob. Roberto, 23 v. Garibaldi . . . . . .391
Davite Maur., passam., 42 v. Mazzini . . . .239
Davito-Gara Gius., notaio (Forno Rivara) . .596
Davy Carlo, deleg. benef. Abbadia di Stura. .487
Daymonnaz Sinforosa ved e figlia 19 via Vincenzo Monti. . . . . 41,69
Daziani Felicita vedova Tovaglia 31 via Lagrange . . . . . 32, 55
Daziani Lor. 17 v. Conte Verde . 21,22,53,67
Daziani Roberto 2 v. Corte d'Appello . 53,481
De Abate Gius., pubbl., 3 c. Palestro. . .627-30
Deaglio frat., calce e cemento, 8*bis* c. Raffaello . 277
Deaglio, Palli e Caroni 48 via Nizza . . 5, 42
Deaglio Paolo, della Ditta Palli, Caroni e Deaglio, v. Argentero . . . . . .277
Deagostini C., neg. paste, ang. v. Bava e Pescatori 365
De-Agostini Franc., impieg., 44 v. Zecca . .422
Deagostini Giusa in Ferrero 37 v. Carena 15, 58
Deagostini Lor. fabbr. bigliardi, 5 via Bellezia . . . . . .9, 61, 65, 268
De Agostini Mario, avv., 9 v. Scuole . . 587-92
De Albertis e Lanciai, st. d'ing., 42 v. S. Massimo 320
De Albertis Claudio, ing., 42 v. S. Massimo . 597
Dealexandris Luigi, sac, cerim. alla Metropolitana 447
De-Alexandris Raffaele, 50 c. Re Umberto 453, 669
De Ambrogi ved., tintoria, 7 p Madama Cristina 238
Deambroggio Luigi, carradore, 46 c. Casale 269, 374
Deambrogio sorelle, sarte, 1 c. Valdocco . 226-28
De-Amicis Edm., letter., 18 p. Statuto 576-77, 627-35
De-Amicis Ett., segr., 2 v. Fabro . . . . 424, 555
Deamicis G., cons. Corte App., 6 v. Barbaroux 439
De-Andrea Ant., vinaio, 45 v. Po . . . . . 349
Deandrea Gio., commest., 87 borgo Monte Rosa. 372
Deandreis Fr., avv., 44 v. Quattro Marzo. 587-92
Deangelis Achille, parrucch., 32 c. Vitt. Em. 316
De-Antoni Carlo, capit., 20 v Po . . . . . .435
Deantoni Emilio, avv., 9 p. Carlo Em. II . .443
De Antonio Fel., avv., 6 v. Consolata . 444, 587
De-Antonis Ant., liquor., 17 v. Lagrange . .344
De Arcayne Genesio, 29 v. Po . . . . . 439
De Arcayne Vinc., avv., 9 v. Porta Palatina 587, 646
Deasti C., fotogr., 35 v. Garibaldi . . . . 259
Deasti Caterina, tintoria, 34 v. Garibaldi . .238
De Baggis Antonio, ragioniere Fabbr. d'Armi, 42 c. Principe Oddone . . . . . .434
De Barbieri sorelle 49 v. Andrea Doria . 4, 7
De-Bartolomeis Uberto, impieg., 5 v. Bodoni 666
Debattista Margh., stiratr., 3 v. S. Donato . .237
Debattistis Albino, pellett., 8 v. Rosine . . .289
De Bellegarde-Calandra Dina, 24 v. Assietta . 561
De Bender Gius., professore, 46 v. Cernaia . 555
Debenedetti frat. di Gius. 23 v. Soperga 66
Debenedetti frat., vinai, 53 v. Saluzzo . . .349
Debenedetti (Ditta Depetris, gall. Subalpina) . 632
Debenedetti Abram, prof. (Oliva Gessi) . . .682
Debenedetti Aless., avv., impieg. (Foro Boario) 405
Debenedetti Amalia, 6 v. Andrea Doria . . .497
Debenedetti Camillo fu Aless. 6 v. Andrea Doria . . . . . 15, 38, 56, 58, 73
Debenedetti Consol., inseg., 54 v. Mazzini *pag.* 377-78
Debenedetti E., abiti fatti, 1 v. Milano . . .234
Debenedetti Edoardo 6 v. Andrea Doria . 42
Debenedetti Enr. fu Aless. 6 v. Andrea Doria. . . . . 12, 22, 26, 56
Debenedetti Giulio 44 via di Circonvallazione. . . . . 74
Debenedetti Leone, capo-sez. uffiz. municipale, 3 via Cibrario. . . . . 403
Debenedetti Luigi, impieg., 41 v. S. Franc. Paola 655
Debenedetti Michele, succ. Pereno, cordami. 28 v. S. Tommaso . . . . . 242
De Benedetti Pacifico, impieg., 96 c. Vitt. Eman. 426
Debenedetti Salvador, ing., 20 v. Princ. Amedeo 430
Debenedetti Secondo, rappr., 4 v. Arcivescovado 322
Debenedetti Vita, sarto, 27 v. Garibaldi. . . 230-34
Debenedetti Vitt., rappres., 4 v. Goito . . .322
Debenedetti e Ga tabletti, rappres., 4. v. Arcivescovado . . . . . .322
De Bernardi, mag. alim., 36 v Gioberti . . .355
Debernardi coniugi e figli 62 v. Montevecchio 44
Debernardi frat., rap. e cand., 76 v. Venti Sett. 288 230 54-57-59-63-80-86-87, 569
Debernardi sor. fu Fr. 55 v. S. Quintino . 60
Debernardi ved. e figlio, materass., 7 v. Pio Quinto . . . . . .296
Debernardi Anna, maestra, 37 strada di Francia. 566
Debernardi Ant. 37 v. Ivrea. . . . . 32
De Bernardi cav. Cesare, 5 c. Vinzaglio 455, 654
Debernardi Carlo, capomastro, 37 v. Principe Tommaso. . . . . .277
Debernardi Caterina in Chiappa 48 v. San Secondo . . . . . 61
Debernardi Eug., c.-mastro, 49 v. dei Fiori. 277, 651
Debernardi Franc., proc., 4 v. Consolata . .592
Debernardi Francesco capo-mastro, 3-7 strad. di Francia . .20, 26, 33, 44, 52, 277
Debernardi Geltrude, maestra, 7 v. dei Fiori . 566
Deberpardi G. B., pubbbl., 40 v. Roma . 623-32-80
Debernardi Giov., vinaio (borgo Vittoria) . .376
Debernardi Gregorio, pagl. elast., 36 v. Saluzzo. 295
Debernardi L., decorat., 6 v. Passalacqua . .254
Debernardi Lod., avv.-pr., 32 v. Maria Vittoria 592
Debernardi Maria, levatr., 2 p. G. Madre di Dio. 649
Debernardi Maria, neg. legna, 46 v. Princ. Amedeo 274
Debernardi Mich. capo-mastro, 25 v. Donati . . . . . .66, 74, 277
De Bernardi Pietro, calce, 72 *bis* v Saluzzo . .277
Debernardi Pietro, conduc., alb. Dogana Nuova. 335
Debernardi Rosa in Debenardi G. 37 v. Principe Tommaso . . . . . 34
Debernardi Ter.., negoz. 96 c. Vitt. Em. II. 32, 365
Debernardi Ara Corinna, 5 c. Vinzaglio . . .455
Debernardinis Dom., neg. cavalli, 49 v. della Rocca . . . . . .327, 584
De-Bernocchi frat. fu Franc. drogh., 4 v. Monferrato e 13 v. Garibaldi . 47, 40, 70, 283-84-86
De-Bernocchi Franc., ing., 34 v. Zecca . . .597
De-Bernocchi Giac. e figlio, colon., 40 v. Roma 284-86
De Bernocchi Gius. (eredi) 38 v. S. Secondo 61
De Bernocchi P. fu Giac. 55 v. S. Massimo 61, 533
De Bernocchi Pietro, 40 v. Roma . . . . .406
De-Bernocchi Restituto medico, 4 via Monferrato . . . . .17, 40, 70, 486, 609
Debiaggi Cas. fu. G. B. scult. in marmo, 30 v Burdin . . . . . 14, 377, 606-37-41
De-Bonis Aristide avv., 2 v. Porta Palatina . . . . . .53, 587, 668





De-Bosis Arturo, capitano, 2 v. Po . . . *pag.* 645
De Bracorens nob. di Savoiroux . . . . . 389
De Bussy Maria 2 e 4 v. Diamonti . . . . 44
De Cardenas di Valeggio conte Franc., 33 v. dei Mille . . . . 8, 394, 536, 636-88
De Carli (*vedi* Porta).
Decarlini fr., sorelle e nip. 7 v. S. Simone. 20, 27, 61
Decarlini G. e figli, meccan., 4 v. Goff. Mameli . 309
Decarlini Giacomo 7 v. S. Simone . . . 61
Decaroli madre e figlia 9 v. Aporti . . 5
De Caroli Attilio, tenente, 46*bis* v. Rosine. . . 436
De Caroli Carlo, impieg., 47 v. Barbaroux . . 426
Decaroli Goffredo, avv. proc., 23 v. Baretti . 592
De-Casa Pier Alb., med.-chir., 2 v. Viotti. 453-54, 609
De Castro C., ingegn., 40 v. Bertola. . . . . 429
Decavero frat. e sor. 34 v. della Rocca. 54
De Cesare Alberto, impieg., 8 v. Cavour. . . 674
De Cesaris fratelli, ufficio postale, 6 v. Roma . 325
De-Chaurand de S. Eustache cav. Enrico, ten. co onn., 41 v. Vanchiglia . . . 508-47, 645
De-Chaurand de S. Eustache conte Renato, 41 v. Vanchiglia . . . . . .691
De Chiesa Angelo, rappr., 13 v. Saluzzo . 241-47-82
De Chiesa Carlo, profum., 34 v. Carlo Alberto. 282
Decker Gust., ing., 40 c. Re Umberto . . . 498
Declarenzi Marziano, ombrell., 5 v. S. Chiara 243, 648
De-Coll, rappr., 22 p. Castello . . . . . 362
De Concilio Giosuè, ten.-cont., 106 v. Cottolengo. 436
De Coriolis Maria ved. Gazelli Brucco di Ceresole e Palermo 46 v. S. Francesco da Paola . . . . . .9, 38, 58
De-Coster ved. Filomena, confett., 44 v. Deposito. 352
De Courson de la Villeneuve Maria e Rialan Felicita 26 c. Re Umberto. . 24, 53
De Cruz Gius., inserv., 34 v. Cavour . . . .542
Decugis Lorenzo, ing., 34 v. Moncalieri. 545-97, 632
Décugis e Bacci, studio ingegneria, 20 via Pietro Micca . . . . . .320, 597
De Dominicis Ernesto, rappresentante, 23 via dei Mille . . . . . 253-99, 322-46-63
Dedonatis Ant., ombrell., 40 v. S. Tommaso 243, 654
Dedonatis G. (Ditta), ombr., 46 v. Garibaldi. 243-48
De Donatis G. B., ombrellaio, 46 v. Cernaia . . 243
Defabiani Andrea, aiut. ing., 5 v. Milano . . 417
Defabiani Giacinto, latton., 4 v. Carlo Alberto . 305
Defabiani Paolo, lattoniere, 40 v. Ospedale . . 305
Defabianis G., fumista, 40 p. Vitt. Eman. I. 277-78
Defassi Gio. sac., prof., 26 v. Gioberti . . . 505
De Faucigny conte Renato, 6 v. S. Anselmo. . . 398
De Fernex frat., sor. e nip. 42 v. Berthollet 40, 37
De Fernex madre e figli fu Carlo 28 via Galliari . . . . . 27, 37, 44
De Fernex Alberto ing., 29 via della Rocca . . . . . .6, 8, 648-89
De Fernex Antonia, 28 v. Galliari . . . 498, 576
De Fernex Gio. e C. banch., 15 v. Alfieri 25, 224
De Fernex Gustavo, 42 v. Accademia Albertina. 576
De Fernex-Savoiroux Felicita, 29 v. della Rocca 502
Deferre Vittorino, calder., 40 v. Fucina . . . 345
De Fey Edoardo, prof., 3 v. Mazzini. . . . . 552
Defilippi Anna, salsam., 4 v. dei Fiori . . . 358
De-Filippi Ant., elettr., 29 v. Galliari 253-97, 309-14
Defilippi Ant., vettur., p. Castello nanti albergo d'Europa . . . . . .328
De Filippi Casimiro, istitutore, 4 v. Scuole. . 555
Defilippi Clotilde, telegr., 25 v. Saluzzo. . . 658
Defilippi Dionisio, calz., 37 v. della Rocca . . 292
Defilippi Gio., panieraio, 40 v. S. Secondo . 243-67
De Filippi Giuseppe avv., 46 via della Cernaia. . . . . *pag.* 49, 59, 587
De-Filippi M., vinaio, 20 v. Barolo . . . . .349
De Filippi Paolo, impieg., 34 v. Po . . . . .430
Defilippis Sigism., parrucch., 71 c. S. Maurizio . 316
Defornari frat. e sor. (Firenze) . . . . 4, 18
Defourny Gio. (Saluzzo) . . . . . .665
De-Francisco Gio., cappellaio, 9 p. Carlo Felice 248
De-Francisco e Bottero, rappr., 38 v. Arsenale. 322
De Gaspari Ausonio, 16 v. Po . . . . . 542
De Gaspari Gaetano, 19 p. Castello . . . . 633
De Gaspari Gio. falegn., 3 v. Giannone e 27 v. Principi d'Acaja. . . . 54, 272, 634
Degaspari Olimpia, maestra, 18 v. Orto Botanico 566
De Gaspari Rosa e Torta, mode, 19 p. Castello . 225
De-Gasparis Andrea, fabbro, angolo p. S. Giovanni e v. Quattro Marzo . . . . . .344
De-Gaudenzi Gaspare, cera, 3 v. Ospedale . .286
Degaudenzi Rocco, ing. fr., 23 v. Princ. Amedeo 661
De Genova di Pettinengo contessa Amalia, 48 v. S. Quintino . . . . . .393
De Genova di Pettinengo contessa Ernestina, 48 v. S. Quintino . . . . . .471
De Genova di Pettinengo conte Eugenio, 6 v. Napione. . . . . .393, 635-44-45-49
Degiacomi G. B., impieg., 452 c Reg. Margh. 442
Degiacomi V. ved. Albertetti, birraria, 26 via S. Donato . . . . . .345
Degioanni Pietro, fornaio, barr. Milano . . 366-73
Degioannini Giovanni, consigl. Corte d'Appello, 20 v. Cernaia . . . . . .440
De-Gioannini Clara, maestra, 3 v. Passalacqua . 566
Degiorgis A., insegn., 44 c. Vinzaglio . 479, 562-64
Degiorgis Em., usciere, 58 v. Venti Settembre 443
Degiorgis Giorgio, geom., p. S. Giovanni, palazzo Genevese . . . . . .381
Degiorgis Gio., vernic., 23 v. Principe Amedeo 250
Degiorgis Nicola, liquori, 52 c. Vitt. Em II . 344
Degiorgis-Fiorio Luigia, maestra, 22 v. Corte d'Appello . . . . . 505-61
De Giovanni Filomena, neg. paste, 26 via Principe Amedeo . . . . . .365
Degiovanni Vitt. fu Gio. 18 v. Monferrato 40
De Giuli frat. e sor. 43 v. Basilica . . . 8
De Giuli Cesare 34 v. Lagrange . . . 40, 564
De Giuli Clotilde maestra, 34 v. Lagrange 40, 566
De Giuli Giovanni (eredi) bottaio, 12 via della Basilica . . . . 8, 49, 50, 66, 243-71
De Giuli Gius. e Gio. 23*bis* v. Ponte Mosca . 49
Degiuli Margh. ved. 38 v. Montebello . . . 40
De-Giuliano Ippolito, sarto, 45 v. Mad. Cristina 229
Degola Gio. Batt., impieg., 2 v. Berthollet . . 662
De Gregorio coniugi e figlie (Roma) . . 58
De Gringia Luigi, dott., 37 v. Mazzini. . . . 414
De Groof Luigi (Anversa). . . . . 689
De Gubernatis (*vedi* Ferrero).
Degubernatis, pellettiere, 3 v. Botero . . . .289
De Gubernatis Aug., agente imp., 7 c. Vinzaglio. 427
Dejeronimis Valentino, carpent., cast. Valentino 544
Dejordanis nob. Gio., avv. (Ivrea) . . . . . 528
Dejna G., decorat., 23 v. Roma. . . . . 251
Deker, Malan, Turin e Boer cugini 2 via Cottolengo . . . . . .22, 33
Delacqua Luigi, rappr., 26 v. Garibaldi . . . 322
De la Forest conte Enrico . . . . . 394
De la Jara Sofia Rosalia in De-Fernex 42 v. Accad. Albertina . . . . . 3

De Lapierre Daniele 3 v. Cagliari *pag* 44,53
Delapierre Roberto, fonderia, 6 v. Reggio . .300
Delapierre Valentino, avv. proc., 6 v. Reggio .592
De la Roche (*vedi* Mazè).
De la Tour Cordon Maria Luigia nata Desmanet de Biesme 76 via Nizza. . . . . 42
Delaurenti Aless., impieg., 135 v. Nizza . . .473
De Laurenti Rosa in Fontana 21 v. Aosta . 5
Delbecchi Ett., mediat.sete,27 v.Bogino 224,322,645
Delbecchi, farmacista, 8 v. Rosine . . . . . 616
Delbono, calzolaio, 23 v. S. Quintino . . . .292
Delbosco Alb., macell., 23 v. Porta Palatina .369
Delbosco Modesto, calzol., 4 v. Mad. Cristina. 292
Delbosco Tommaso, sarto, 44 v. Po . . . . .229
Del Carretto (*vedi* Scarampi).
Del Carretto di Balestrino Dom. (Genova) . .686
Del Carretto di Balestrino fratelli (Genova). 49
Del Carretto di Moncrivello nob. Carlo 49 via della Rocca . . . . . 34,380-94
Del Carretto di Torre Bormida march. E., 12 via Principe Amedeo . . . . . 394,464-84-84
Del Carretto di Torre Bormida march. Giuseppina, 12 v. Princ. Amedeo . . .394, 493
Del Carretto di Torre Bormida march. Lorenzo, 14 p. Vitt., Eman. I . . . . . 394, 485
Del Corno Gius., impieg., 23 v. dei Mille . . .465
Deleide Emilio, musico, 7 v. Princ. Tommaso 583
Delfino (eredi), trattoria, 25 c. Vitt. Em. II .339
Delfino Edoardo, impieg., 27 v. Po . . . . .404
Delfino Giovanni, 2 v. Lagrange . . . . . 509
Delfino-Marchisio Clot., maestra ricamo, 2 via Lagrange. . . . . .361
Del-Grande Enrico, veloc., 49 c. Oporto . . .342
Delgrosso Adolfo 31 v. Principe Amedeo . 49 55, 477-84-88, 528,650-69
Delgrosso E., camicie, 14 v. S. Teresa . . .237-89
Delgrosso Gio., 27 v. Barelli . . . . . .685
Delgrosso Italo, impieg., 12 v. Sacchi . . . .405
Delgrosso Luigi, tipogr., 30 v. Roma . . .237-63
Delgrosso Pietro, avv., 7 c. Siccardi . . .485, 587-92
Del Guercio R. Carlo, rappr., Gall. Subalpina 347-62
D'Elia L., decorat., 19 v. Lagrange . . . .251
Dellabona Stef., merc.-sarto, 1 v. Carlo Alberto 230
Dellacasa Angela, salsam., 30 v. Maria Vittoria 358
Dellacasa Elisab. ved., liqu., 6 v. Giac. Leopardi. 344
Della Casa Gius., mag. alim., 30 v. Sacchi . .355
Dellachà A. e nipote, fiammif., 1 v. Basilica . .281
Dellachà Ambr. fu Lor. 16 v. La Marmora . 33 34, 631
Dellachà Giuseppe (Moncalieri) . . . . . 635
Della Chiesa cont. Lidia, 40 v. Accad. Albertina. 466
Della Chiesa della Torre conte Casimiro, 25 via della Rocca . . . . . 391,484,501
Della Chiesa della Torre frat. e nip. 7 c. Siccardi . . . . . 39, 65
Della Chiesa di Benevello Cecilia in Solaro del Borgo 3 p. Bodoni . . . 45, 23, 50
Della Chiesa di Cervignasco nobile Alessandro . 391
Della Chiesa di Cervignasco conte Angelo, cons. comun., 7 v. dei Mille . . 391-99, 630-34-35 643-81-84
Della Chiesa di Cervignasco nobile Annibale, 48 v. Ospedale . . . . . 391,465
Della Chiesa di Cervignasco conte Carlo, 40 via Accademia Albertina . . . . . .391
Della Chiesa di Cinzano marchese Ludovico, 8 p. Vitt. Em. I . . . . . 391,453
Della Chiesa di Cinzano e Rodi-Weil Weiss march. Ernestina, 8 p. Vitt. Em. I . 394, 573
Della Chiesa di Cinzano Polissena in Galleani 5 p. Palazzo di Città . . . *pag.* 45, 55
Della Chiesa d'Isasca contessa Silvia, 33 via Assietta. . . . . .391
Della Chiesa di Torre di Utelle conte Enrico 7 c. Siccardi. . . . . 65, 391
Dellacqua Pietro fu Gius. 49 v. S. Chiara . . 54
Dell'Acqua-Faconti Adele, 2 v. Bonafous . . .574
Della Croce di Dojola conte Galeazzo, 2 piazza Maria Teresa . . . . . 391
Dellala Federico, segr., 9 v. Carlo Alberto . .350
Della Motta (*vedi* Didier).
Dellanegra Leonilda, stiratr. 6 v. Giac. Leopardi 237
Dellanoce Gius., impr., 22-24 v. Lamarmora . . . . . 33, 277
Della Noce Gius., colono., 6 v. Passalacqua .438
Della Piana Vinc., impieg., 8 v. Baretti . . . .401
Della Porta (*vedi* Porta).
Della Porta fratelli 9 c. S. Maurizio . . . 60
Della Porta Alessio avv., 6 p. Savoia . 60 482,557-60-87
Della Porta fr. fu not. Carlo 21 v. Rossini 55,60
Della Porta De Carli nob. Gaud., 44 v. Cernaia. 395
Della Riva (*vedi* Gondolo).
Dellarocca, cappellaio, 22 v. Cernaia . . . .218
Della Rocca (*vedi* Morozzo).
Della Rocca A., magnetizz., 3 v. Torquato Tasso. 620
Della-Rocca Andrea, cappellaio, 25 p. Castello. 225 228-48-49-55-89, 633-83
Dellarocca Bern., cappellaio, 45 v. Garibaldi 248
Della Rocca C. A., rappr., 37 c. Valentino. .322-63
Della Rocca-Casiglione Irene, 22 c. Vitt. Em. II . 373
Della Rovere Clotilde in Ricci (Venezia) 11, 48
Della Rovere di Montiglio march. Giuseppe, 3 v. Fabro . . . . . 46, 397
Della Rovere march. Saulo, impieg., 30 c. Vittorio Emanuele II . . . . . 397,424,649
Della Sala-Spada Cesare, prof. Istituto tecn., 2 v. Donati . . . . . 343-50
Della-Sala-Spada Cesar., maestra Istit. Duch. Isabella (Barr. Francia) . . . . . 375
Della-Sala-Spada Maria, maestra Istit. Duch. Isabella (Barriera di Francia) . . . . . 375
Dellassette Pietro, calzol., 23 v. Porta Palatina. 292
Della Torre (*vedi* Costa).
Della-Torre Bern., ombrell., 14 p. S. Carlo . .243
Della Torre Piero, medico, 1 v. Barbaroux 460, 609
Della Torre Vitt., legn., 3 c. Valentino . 249-60-71
Della Valle (*vedi* Piccono).
Dellavalle Cand., fabbr. carta, 2 v. Quartieri . 260
Della Valle C. M., vinaio, 3 v. Sagliano . . . 322-47
Della Valle Chiaffr. e figli 18 v. Monferrato 40
Dellavalle Ermen., mode, 20 v. Pietro Micca 225-28
Dellavalle Felice fu Vinc. 46 v. Baretti 8,54
Della Valle march. L., 23 c. Duca di Genova 574,635
Della-Valle Della Santa Amalia, 32 v. Saluzzo. .566
Della Vedova Pietro scultore, 23 v. Bagetti 7, 482, 560,606-69
Dellazoppa Franc. 92 c. Vitt. Eman. II. . 49
Delleani fratelli, lanerie, 10 v. Garibaldi . . .232
Delleani Agost. ing., 28 c. Oporto . . . 47
Delleani Gaspare, seter., 23 p. Castello 223,632-66-83
Delleani Lorenzo, decor., 220 Mad. Pilone 251,372
Delleani Lor., pittore, 7 p. Vitt. Em. I. 603-29-44
Delleani Nina, maestra ricamo, 5 v. Fabbro . 578
Dellera Michele, scult., 33 v. Bogino 265-66-70 532-77
Dell'Erba Caterina, maestra, 36 v. Cernaia 563-66





Dell'Isola-Molo Ces., avv. proc., 44 v. Garibaldi *pag.* 592
Del Lupo Michele, prof., 17 v. Vitt. Amedeo, 550-54
Delmarchi Eugenia, fiori artif., 12 v. Po . . .255
Delmarchi Faust., maestro mus., 52 v. Mazzini 569
Delmarchi-Merletti L., insegn., 52 v. Mazzini. .566
Delmastro, neg. calce, 43 v. Bava . . . . . 277
Delmastro frat. e sor., 5 v. Campana . 14,56
Delmastro Ant., pizzic., 6 v. Quartieri . . 353-58
Delmastro B., rappres., 17 v. Carlo Alberto. 322-25
Del Mastro Bart., vini liqu., 30 c. S. Maurizio 344-49
Delmastro Bernardo, avv., 45 c. Siccardi . . .587
Delmastro C., negoz., 134 c. Reg. Margherita 364-62
Delmastro C. fu Gio., camb., 7 p. Carlo Felice. 222
Delmastro Franc., 102 v. nei Fiori . 26, 35
Delmastro G., maestro ballo, 15 v. Bertola. . 584
Delmastro Giov., liquorista, 25 c. Valentino. . 344
Delmastro G. B., utens. falegn., 17 v. Saluzzo. 299
Delmastro Romeo, drogh., 44 v. Saluzzo . . 283
Del Mastro Calvetti Gius., ing. (Mad. Campagna) 597
Delmastro, Vaudetti, Tesiore e Demezzi (Ditta) 43 v. Bava. . . . . 8,48,46,53
Delmet Eligio, latton., 20 v. Giulio . . . . .305
Delodi Stefano, impieg., 22 v. dei Fiori . . . 424
Delorme Antonio, passamanterie, 4 p. Carignano . . . . . 223-39-42, 496, 533
Delorme Gio., passam., 2 v. Accad. Scienze . 239
Delorenzi Coro., parr. B.V. Campagna. 96,447-87-93
De Lorenzi Gio. Batt., impieg., 8 v. Assarotti . . 379
Delosta Franc., cond., albergo Campanile . . 333
Delpero Cesare, med.-chir., 24 v. S. Quintino . 609
Delpero Giuseppina, terraglie, 14 v. S. Donato . 254
Del Pero Paolo, falegname, 27 v. Lagrange . . .272
Delpero Teresa, tabacc., 34 v. Lagrange . . . 428
Delpiano, calzolaio, 7 v. Consolata . . . . .292
Delpiano Franc., proc., 2 v. Stampatori . . . 592
Delpiano G., incis. musica, 12 v. Buniva . . 263
Delpiano G., incis. in metalli, 8 v. Pescatori 265,309
Delpiano G. B., fornaio, 1 c. Dante. . . . . 366
Delponte Feder. Nicola, avv., 2 v. Orfane . . 587
Delpozzo, sarto, 2 v. Principe Tommaso . . . 229
Delprati Gio., liquor., 16 p. Vitt. Em. I . . . 344
Delroz Paolina in Persi 9 v. Saluzzo . . 56
Del Rossi Mich., fratt., 5 p. Bodoni . . . . .339
Del Santo Aug., tabacc., 29 v. Carlo Alberto . 428
Delsignore Gio., latton., 44 v. Princ. Tommaso . 305
Delsoglio Emanuele, 44 v. Ospedale. . . . . 647
Deltetto Dom., farmac., 26 Cernaia . . . . .646
Deluca Achille, tabaccaio (Basse Dora) . . . 429
De Luca Giacomo conciat., 138 v. Cottolengo, *abitaz.* 14 v. Giulio . 22, 67, 288, 495
Delucis Maurizio, 18 v. S. Quintino. . . . .533
De Luzio, sarto, 8 v. Perrone. . . . . 229
Deltetto Domenico, 26 v. Cernaia . . . . . 688
Delvecchio Ang., 26 v. dei Mille . . . . . 665
Demarco e C., cappelli, 3 v. Bertola . . . . 248
Demasso Gio., avv., 2 v. Manzoni . . . . . 537
Demasso Luigi, medico, 6 v. Massena . . . . 457
Demacchi Ant., maestro mus., 46 v. Venti Sett. 582
De Magistris Alessandro S., maestra, 16 v. Venti Sett. 566
De Magistris P. A., cartoleria, 12 v. Genova 260 261-63, 322-33
De Magistris Gius., prof., 3 v. Private . . 504-53
De Magistris e Ronchi, corr., 12 v. Genova . 326-32
De Maistre Constantin Augusto conte Germano (Veloce-Club) . . . . . 647
De Maistre Vitt., med., 7 v. Zecca 379,400-80,509,609
*Demanio dello Stato* 25 v. Garibaldi *pag.* 3, 4 5, 6, 7, 10, 11, 12, 13, 16, 17, 18, 19, 21 23, 25, 26, 28, 36, 37, 39, 42, 43, 44, 48 49, 50, 52, 54, 55, 57, 58, 60, 61, 62, 64 65, 66, 68, 69, 71, 73
*Demanio pel Poligono ferroviario* 636 via Circonvallazione . . . . . 74
Demarcati, cappellaio, 11 v. Nizza. . . . . 248
Demarchi Angelo, impieg., 13 v. Caselle . . .529
Demarchi Augusto, 1 v. Corte d'Appello . . .645
Demarchi C., mag. alim., 3 v. Pescatori . . .355
Demarchi Carlo, impieg., 5 v. Silvio Pellico. 674
Demarchi Carlo, vinaio, 98 c. Vitt. Em. II. . .349
Demarchi Cesare, avv., 3 v. Misericordia . .587
Demarchi E., bustaia e bianch., 35 v. Po 228-36
Demarchi Emilia, pizzic., 14 v. Mad. Cristina 355-58
De Marchi Franc., impieg. post., 8 v. Roma . .657
Demarchi Franc., impieg., 7 v. Allioni. . . .405
Demarchi Giacinto, telerie, 78 v. Venti Settembre 235
Demarchi Giac., orefice, 10 v. Po . . . . . 245
Demarchi Gio., 72 v. Venti Settembre . . .691
De Marchi Inn., impieg., 14 v. Ponte Mosca . .406
De Marchi Luigi, impieg. postale, 6 v. Bava . 655
Demarchi Luigi 6 v. Monferrato . . 40, 64
Demarchi Luigi, parrucch., 2 v. Bogino . .316
De Marchi Massimo, impieg. post., 54 v. Mazzini. 657
Demarchi T., sarto, 32 v. della Rocca . . .229
Demarchi, Civallero e Comp, negoz., 10 via S. Teresa . . . . . 233-35-36-40-49
Demarchis S., calzolaio, 9 v. Juvara. . . . .292
D'Emarese E., liqu., 2 p. B. V. degli Angeli 343-44
Demargherita barone Leone 101 c. Vittorio Emanuele II . . . . . 3, 42, 70, 394
De Mari march. Artemisia 13 v. S. Anselmo 63
Demaria coniugi, drogh. 116 c. Regina Margherita . . . . . 53, 283, 352
Demaria Alfredo, impieg., 11 v. Piana . 645-74
Demaria Aless., insegn., 27 v. Cernaia. . . .564
Demaria Angela, vetturale, p. Carlo Felice. .327
Demaria Ces., pubbl., 6 c. Casale . . .624-26-27
De Maria Franc., trafori, 24 v. Buniva . 265-72
Demaria G., calzol., 22 v. Garibaldi. . . . .292
Demaria G. B., rivend. giorn., 1 via Botero 256,324
Demaria G. B., prof., 43 v. S. Donato .488,604-76
Demaria Gio. 44 v. Cottolengo . . . . 22
Demaria Gio. Gius., 2 v. Sacchi . . . . . 673
De-Maria G., neg. mobili, ang. v. Fabro e v. Garibaldi 54,252-67-68-69, 302-10, 601-33
Demaria Goff., parrucch., 2*bis* v. Vanchiglia .346
Demaria L. C. frat., salsam., 36 v. Mazzini . 358-62
Demaria Luigi, prof., 30 c. Napoli. . . .580-84
Demaria M., scatolaio, 2 v. S. Donato . . . .260
Demaria Mich., salsam., 48 v. Milano . . . .358
Demaria Michele, 2 v. S. Donato . . . . . 653
Demaria Rosa, pizzic., 35 v. Accad. Albertina. .358
Demartini fr. e sor. fu Gius. 3 v. Mercanti . 38
Demartini Inn., avv.-proc., 7 v. Giannone . 587-92
Demartini P., mobili, 138 c. Reg. Margherita 268-96
De Mattei Virgilio ingegn., 12 via Moncalvo . . . . . 40, 597, 601
Dematteis, conduc., alb. Dogana Nuova . .332-33
Dematteis Carlo, 32 v. Nizza . . . .444, 636-39
Dematteis Filippo, 32 v. Nizza . . . . . 638
Dematteis Gio., conduc., albergo del Sole . .333
De Matteis L., med.-chir., 7 v. Quattro Marzo 609
Dematteis Mario, impieg., 47 v. S. Massimo . 679
Dematteis Nicola, conducente, albergo Rosa bianca . . . . . 330

De Matteis Silvio, dott., 35 v. Bogino *pag.* 464,593,609
Demattis Carlo, barc., 745 casotto di Superga 243
De-Medici Luigi (Ditta), tiamm., 133 v. Nizza 284
De-Medici L. e Comp., 31 v. S. Massimo 45,59
Demezzi Angelo, ing., 1 v. Passalacqua . . .597
De-Mezzi nob. Cesare, perito, 4 p. S. Carlo 391,403-64
Demezzi Franc., neg. calce, 138 strada Lanzo 277
Demezzi Ludovica, drogh., 9 v. Porta Palatina 283
Demezzi Vinc., fabbr. lucido, 1 p. S. Carlo . 287
De Mezzi nob. Luigi, 24 v. Cavour . . . . . 391
De Mezzi Franco nob. Giuseppina, 1 piazza S. Carlo . . . . . 391,494
Demichelis frat., laffon., 45 p. Statuto . . . 305
Demichelis frat. 5 v. Ospedale. . . . . 44
Demichelis frat. e sor. 2*bis* v. Vanchiglia . 69
Demichelis ved. e figli, salsam., 4 v. Bogino . 358
Demichelis Angelo, teol., 49 c. Duca Genova. 580
Demichelis Ernesta, fioraia, 14 p. S. Carlo . . 255
Demichelis Gio. fu Giacomo 3 v. Reggio 48,53
Demichelis Filippo, insegn., 56 v. Gioberti . . 364
Demichelis Franc., pizzicagn., 4 v. Priocca. 358
Demichelis Giac., impieg, 48 c. Re Umberto . 664
Demichelis Gio., fornaio, 16 v. Galliari . . . 366
Demichelis Gio., pizzicagn., 11 v. Carmine. . 358
Demichelis Gio., vinaio, 4 v. Quartieri . . . 349
De-Michelis Gius., archit., 5 v. Ottavio Revel 597
Demichelis Gius., commest., 8 v. S. Chiara . 358
Demichelis Gius., pizzicagn., 19 v. Bidone . . 358
Demichelis Gius. avv., cons. comun., 41 via Magenta . 35,399 443-45-46-49 65-79,628-63
Demichelis Luigi, legat. libri, 45 v. Finanze. . . 262
Demichelis Luigi, pizzic., 12 v. Palazzo di Città. 358
Demichelis Luigi, dott., 20 v. Po. . . . 564,637
Demichelis Pio (Pianezza) . . . . . 685
Demichelis Simone, pizzic., 42 v. Acc. Albertina. 358
Demichelis Vitt. Ang., teol. 98 c. Vitt. Em. II. 24
Demichelis-Baldioli Carlotta, maestra, 20 v. Po. 566
De Micheroux Alfonso, cassiere, 8 v. Cavour 674
D'Emilio Raffaele, capit. g.nio Scuola d'Applic. 548
Demo fratelli, liquoristi, 68 c. Vitt. Em. II . 344
Demo sor.lle 54 v. Venti Settembre . . 70
Demo Aless., caffe-ristor., 97 strad. di Casale. 371
Demo Gius., trattore, 217 Madonna Pilone . 373-75
Demo Luigia 54 v. Venti Settembre . . 18
Demo Margherita, maestra, 19 v. Galliari. . . 566
Demo Michele, trattoria, 2 v. Monferrato . . 340
Demo Rosa, macellaia, 1 v. Bellezia . . . . . 368
Demolinari Gio., vice-canc., 3 p. Statuto . . . 439
Demonte C., insegn., 21 v. Princ. Tommaso . . 564
Demonte Giacomo, impieg., 17 v. della Rocca. 424
De Monticelli Rod., impieg. catasto, 11 v. Zecca. 422
Demorra Vinc. ing., cons. com., 6 corso Re Umberto . 9,24, 399,451,597,628-36-38-68
De Morri di Castelmagno conte Adolfo Bonifforte, 81 c. S. Maurizio . . . . . 394
Denari-Ansaldi Cesare 43 v. Gioberti . . 30
Denari-Ansaldi C. e C., salsam., 42 v. Roma 358-62
Denicola Carlo, laffon., 6 v. Bertola . . . . . 305
Denicola e Gilodi, laffon., 4 v. Pio Quinto. . 305
Denicolai Ant. e Marianna 10 v. Artisti . 6
Denicolai Franc., albergatore, angolo via S. Tommaso e via Bertola . . . 336-37
Denicolai Lor., impieg post., 48 v. Sacchi . . 655
Denina coniugi succ. Peccolo, 10 v. Barbaroux 263
Denina Alix in Voli Luigi 75 c. Vitt. Em. II. 35,72
Denina Andrea, 23 p. Vitt. Em. II . . . . 644
Denina Carlo, ragion., Campo di Ciriè . . . . 434
Denina Cesare, avv.-proc., 48 v. Garibaldi *pag.* 7
Denina Luigi, agente di cambio, 4 v. Verrua e 13 v. Bogino . . . . . 222, 667
Denina Luigi fu Dom 4 v. Verrua . . . 70
Denina Luisa, 6 p. S. Carlo . . . . . 502,646
Denina Pierina in Bonvicino 37 via Galliari . . . . . 11, 27, 37
Denina Severino, avv., 20 v. Bogino . . 465, 571
Denina Baricalla Luisa 6 p. S. Carlo . 36,455-93
Denina-Chiaffredo e Borelli zia e nipote 20 v. Sant'Agostino . . . . . 62
Denis Agostino cons. com., 45 v. Pastrengo. 55 399,467-69-79-90-99,542,630-75-77
Dentis Albina, sarta, 27 v. Bogino . . . . .226
Dentis Carlo 674 v. di Circonvallazione . 74
Dentis Giovanni, Asilo Madonna di Campagna. 493
Dentis Secondo, delegato benef. (Lingotto) . . . 486
Dentroux Annetta, neg. mobili, 40-42 v. Bellezia 267
De Orchi Gio., impieg., 6 v. Belvedere. . . . 424
Deorsola C., pizzic., 36 v. Cernaia. . . . . 358
Deorsola Margh., mercerie, 405 v. Mad. Cristina 240
De-Ortis Vinc., pizzic., 95 v. Nizza . . . 358
De Osma Vittorino, istitutore, 4 v. Scuole . . 355
Depanis Giuseppe avv., pubbl., consigliere comunale, 2 p. S. Carlo 399, 569-87, 627-38
Depanis già Minotti, fornace, borgata Sassi . 275-76
Depaoli frat., olii, barriera di Milano . . . . 362
Depaoli, lattoniere, 7 v Bellezia . . . . . 305
Depaoli Ambr., dirett. scolast. (Pozzo Strada) . 486-96 563-64
De Paoli Attilio, pubbl., 21 v. Montevecchio 624-25
De Paoli Bened., prof. chim., 402 v. Saluzzo. . 280
Depaoli Luigi, musico, 27 v. S. Anselmo . . . 583
De Paoli Luisa, maestra, barr. S. Paolo. . 563 66
De Paoli Vinc., geom., 11 v. Maria Vitt. 429-99,504,609
De-Paoli Erasmo, prof. (Perugia). . . . . 539
De-Paoli Franc., impieg., 29 v. Nizza . . . . 425
De Paoli T. e C., lampisti, ang. v. Manzoni e Cernaia 91
Depaoli-Nicola Gius., insegn. (Pozzo Strada) 563-66
De Paolini S. e C., ombrell., 4 v. Garibaldi 243-89-92
Depaulis Pietro, avv., 53 v. Garibaldi. . 587-92
De Pedrini G. B., perito (Oleggio) . . . . . 604
Depero Carlo, parrucch., 12 p. Vitt. Em. I. . . 346
Depetris B., tappez., 9 v. Andrea Doria . . . 252
Depetris Gius., velluti, fabbr. 77 c. S. Maurizio e dep. Galleria Subalpina. . . . . 223
Depetris Gius.e in Velasco 55 v. S. Giulia. 62
De Petro Giorgio, magg., 1 v. Mazzini . . 508
Depetro Giuseppe 68 v. Principi d'Acaja. 52
De Planta Adolfo, 6 v. Fanti . . . . . 498,666
De Planta Rodolfo, 42 v. Donati . . . . . 633
Deponti Cater., organi, 4 v. della Rocca . . . 269
*Depositi speciali*, 4 v. Arcivescovado . 286,346-47 49 362-65
*Deposito Acqua Ceresole Reale*, 7 v. Alfieri . 285
*Deposito Acque Minerali*, 49 p. Castello . . . 285
*Deposito Casa Vinicola* dell'avv. G. Decaroli. 29 v. Barelli . . . . . 347
*Deposito della Società Vini Padronali Piemontesi*, 6 p. Carignano . . . . . 346
*Deposito Sapone « La Vergine »* 76 v. Venti Settembre . . . . . 286
*Deposito vino della nob. Casa di Mirafiore*, 42 v. Carlo Alberto . . . . . 347
*Deposito vino della tenuta Barolo*, 7 v. Orfane 346
*Deposito vino delle tenute dei marchesi Balbiano di Colcavagno*, 42 v. Cavour . . 347
*Deposito vino della tenuta del Castello della Cava*, 33 v. Po . . . . . 347





D'Ercole Pasq., prof., 26 c. Siccardi *pag.* 479,539-41
D'Ercole Vitt., medico, 49 v. della Rocca 460,609
De Rege di Donato Bonifacio, sac., prof., 9 via Arcivescovado. . . . . 574
De Rege di Donato nob. Aless., 53 v. S. Massimo 396
De Rege di Donato conte Ernesto, 18 v. Giulio 396
De Rege di Donato nob. Francesco, impieg., 34 v. S. Chiara . . . . . 396, 536
De Rege di Donato nob. Paolo, impieg., 34 via S. Chiara . . . . . 396,423
De-RegibusCand., dott., 6 v. Carmine 459-90-94,609-62
De Regibus Federico, agente di cambio, *ufficio* 25 v. Bogino, *abit.* 5 v. Plana . .222, 504 513,628-46-47-67-74-79-89
Deregibus Fran., med. chir., 2 v. Montecuccoli . 489 490,609
Deregibus Franc., fabbro, 5 v. Torquato Tasso. 314
Deregibus-Massa Maria, 5 v. Plana . . . . . 494
Derosa Luigi, macch. idr., 24 c. Re Umberto . 296
Derossi vedova, vest teatrali, 13 v. Garibaldi .229
Derossi sorelle, sarte, 6 v. Maria Vittoria . . 226
Derossi Adel. ved. Quaglino 32 v. Lanzo . . 33
Derossi Agostino (Madonna del Pilone) . 487-94
Derossi Biagio, impieg., 46 *bis* v. Arsenale . . 670
Derossi Gerolamo, impieg, 36 *bis* v. Arsenale. 664
Derossi Giacinto, impieg. (Ivrea) . . . . . 467
Derossi Giorgio (eredi), tipogr., 42*bis* v. Rossini 237
Derossi Luigi, impieg., 42 v. Mazzini . 402,647-48
Derossi Rosalia fu Luigi 22 v. S. Chiara . 61
Derossi di Santa Rosa Pietro 48 v. Venti Settembre . . . . . 70
De Rossi di Pomerolo conte Teodoro, 9 via Madama Cristina . . . . . 397
De Roussy de Sales Eug. 8 v. Cavour . . 48,32
Derussy Antonietta 144 v. Circonvallazione 74
Derutto sor. fu Luigi 48 v. Baretti . . 8, 25
Derutto Luigi 29 v. Princ. Tommaso . . 54
Dervieux Erm., sac., p. Gran Madre di Dio. .638
De Sanctis Paolo Emilio, ing., 4 v. Sagliano . 429
Desanti Franc., impieg., 4 v. Cernaia. . . . . 481
De Sauteiron de S. Clement nob. Carlo, 2 via Ponza. . . . . 394,434
De Sauteiron de S. Clement-Ierbin Eugenia . .500
De Sauteiron de S. Clement-Whyte nob. L. . . 500
Desclos Gius., prof. dis., 13 v. Artisti . . . .605
Descote Leone, fabbr. liquori, Barr. Martinetto. 343
Desderi Giacinto, impieg., 4 c. Duca di Genova. 636
Desecondi Gius., teologo, 4 v. Palazzo Città 446,637
Desecondi e Soldano, novità, 4 *bis* v. Ospedale 225
De Seigneux nob. Carlo, 7-9 v. Bonafous . . 397
De Seyssel d'Aix nob. Maur. 4 c. Cairoli 44,397
De Silvestri A., caffett., angolo corso Vittorio Em. II e v. S. Franc. da Paola. . . . . 344
De-Silvestri Enrico medico, 45 v. Pisa 48,609
De Silvestri Franc., notaio (S. Maurizio) . . . 596
De Simone Carmine, impieg. Banco di Napoli . 674
De Simoni C., avv. (Genova) . . . . . 527
Des Ferres (*vedi* Ricci).
Desio-Boggio Carlo, cancell., 7 v. Barolo . . 443
Deslex Gust., banchiere, 3 v. Pio Quinto . 676-87
De Sonnaz (*vedi* Gerbaix).
De Spighati Edoardo, 3 v. Gaudenzio Ferrari . 690
Despine bar. Isab., dama d'onore, 2 v. Mazzini 382-92
De-Si-Serra G. B., avv., 38 v. Garibaldi . . . 587
De Stefani Aug., pastice., 5 v. Ospedale . . 353-66
Destefani G., ing., 36 v. Sacchi . . . . . 597
De Stefani Sisto e C., 9 v. Assietta, 14 v. Mercanti e v. Legnano 9 *pag.* 278-79-99,304-03-04
De Stefani Sisto fu Carlo 31 v. S. Donato 6,30
Destefanis, tintoria, 1 p. Statuto. . . . . 238
Destefanis frat. e sor. 7 v. Canaveri . . . 44
Destefanis madre e figli 5 via Monte di Pietà . . . . . 40
Destefanis B., decoratore, 15 v. Stampatori . 254
Destefanis Camillo, avv.-proc., 2 v. Manzoni 587-92
Destefanis Carlo neg. paste, 29 v. Nizza 42, 365
Destefanis Celest., falegn., 20-22 v. Po . . . . 272
Destefanis Emma 99 via Nizza . . . 42, 513
Destefanis Franc., ferram., 1 p. Em. Filib. 263,301
Destefanis G., calzol., 22 v. Po . . . . . 292
Destefanis G.B., neg. past., 34 v. Carlo Alberto. 365
Destefanis G., trattore, angolo corso Massimo d'Azeglio e corso Dante . . . . . 339
Destefanis Gio., neg. paste, 28 v. Maria Vittoria. 365
Destefanis Gius., ing., 336 barr. Valsalice . . 634
Destefanis Gius. 97 v. Venti Settembre 44, 381
De Stefanis nob. Gius. Amedeo . . . . . 397
De Stefanis nob. Gius. Fedele. . . . . 397
De Stefanis Lorenzo, trattore, 6 v. Massena . 339
Destefanis Lorenzo, rappr., 3 v. Massena . . 362
Destefanis Luisa, maestra (Mongreno) . . 563-66
Destefanis M., mercerie, 20 c. Vinzaglio . . . 240
Destefanis Marcellina, sarta, 23 v. Garibaldi. 226
Destefanis Marco, pasticciere, ang. vie Garibaldi e Deposito . . . . . 353-66
Destefanis Sebastiano, macell., 9 v. Secondo . 368
Destefanis Teresa, levatr., 3 v. Papacino . . . 619
De Stefanis-Rivaira Paolina, levatrice, 30 via Napione . . . . . 441,619
Destefano F., cartol., 5 v. Arcivescovado . . 263
De-Toma e Fiorina, capi-mastri, 43 v. Silvio Pellico. . . . . 277
De Transche Rosenech Elisa in Laura 48 v. Madama Cristina. . . . . 35
Dettloff Olga fu Cost. in Paroletti 30 via Venti Settembre. . . . . 70
Dettoma, conduc., albergo della Pace . . . . 336
Dettoma Dom., ved. Ribotto 6 v. Berthollet 40
Dettoni Dom., falegn., 1 v. Villa della Regina 272
Dettoni Gio. 33 c. Princ. Oddone 24,31,54,63,74
Devalle frat. e sor. 5 v. Bonafous . . 42,36,50
Devalle A. G., amianto, 4 c. Siccardi . . . . 282
Devalle Caterina in Ajello 5 c. Palestro . 50
Devalle Gio., impieg. dazio, 22 c. Cairoli . . 405
Devalle Gio., notaio, 30 v. Mercanti . . 485,595
Devalle Rosa, drogh., 39 v. Principe Tommaso . 283
Devane G., calz., 13 v. Pio Quinto . . . . . 292
De Veali (*vedi* Levi).
Deveali-Lombroso Adele, insegn., 5 v. S. Anselmo 498
De-Vecchi G. B., med.-chir., 8 v. Rosine . . 609
De-Vecchi Gio., maestro mus., 4*bis* v. Torino 582,653
De-Vecchi Gius. avv., 8 *bis* v. Fabro . 20, 22 382, 587-92, 683-84
De-Vecchi L., orolog., 2 v. S. Teresa . . . . 246
De-Vecchi Luigi avv. not., 2 v. Cernaia . . 43 19, 495, 595
De-Vincenzi Gius., dirett. Museo Industr. . . 545
De Voinovich, prof., 6 v. Fabro . . . . . 534
Devoto Riccardo, ispett. telegraf., 18 v. Sacchi. 655
Dezzani Ant., geom., 24 v. Mazzini . . . 424,600
Dezzani Gius., impieg. post., 6 v. Carlo Alberto . 656
Dezzutti Gius., capit., 17 v. Mazzini . . . . . 435
Dezzutto Giuseppa, levatr., 6 v. Ponte Mosca. . 619

D'Harcourt Edoar. fu Gius. *pag.* 7,29,40-45-54
D'Harcourt di Monasterolo conte Giulio. . .393
D'Harcourt Erasmo, Giulio e Maria fu Giuseppe . . . . . 40, 60, 70
Di Aichelbourg bar. Aldo, impieg., 34 via Mazzini . . . . . 398,404
Diale Gio., fabbro, 9 v. Bertola. . . . . 314
Diale Sebastiano, lattoniere, 5 v. Viotti . . .305
Diani Gaetano, telegr., 25 v. Cibrario. . . .658
Diatto frat., stab.meccan., 10 v. Moncalieri 269,304
Diatto frat. e sor. fu Pietro 45 v. S. Quintino 60
Diatto Alfr., ingegn., 42 p. G. Madre di Dio 597, 632
Diatto Emilio, rappr., 42 p. G. Madre di Dio 307 22
Diatto Gio., diretl. Cassa Pensioni, 8 via Pietro Micca . . . . . 304
Diatto Giovanni 42 p Gran Madre di Dio . 73
Diatto Gio. Batt. 10 via Moncalieri. . 20, 29 31, 40, 495-99, 512,628-84 85
Diatto Luigi, pesi e misure, 2 p. Porta Palatina 313
Diatto Vitt., ing., 8 v. Moncalieri . . . 486, 597
Diatto-Delarne Franc., 44 p Gran Madre di Dio 558
Di Bari-Bruno Franc., prof., 17 v. Bogino . . vii
Di Belgiojoso conte Arib., ing., 44 v. Pio Quinto, 662
DI Boyl Avogadro di Casanova march. Silvia, 80 v. Venti Settembre . . . . . 468
D'Ibursano e Alasonatti, rappr., gall. Nazionale 322
Di-Carlo, lanerie, p. Eman. Filiberto . . . .234
Di Cigala cont. Fanny, 26 v. Venti Settembre 500
Di Collegno conte Eman., 46 v. Bogino . . .639
Di Conturbia nobili sorelle 2 v. Roma . 55
Di Cordon La Tour march. Vitt, 44 v. Carlo Alberto 638
Didero Enrico, fabbric. mobili da giardino, 55 via Madama Cristina . . 270-74-74,302
Didier della Motta conte Ant., 64 c. Vitt. Em. II. 392
Didier della Motta Ant., delegato P. S. . . .420
Diena frat. fu David 21 v. Bidone . . . 41
Diena eredi 43 v. Princ. Amedeo. . . . 50
Diena Emilio dott., direttore Museo postale di Roma . . . . . .636
Diena Saulle, mercerie, 15 p. Statuto . . . .240
Di Gallese duca Luigi (Roma) . . . . . .646
Di Gilio Andrea, delegato P. S. . . . . .420
Digune frat. fu Dom. 36 c. Napoli . . . 42
Di Ketteler Guglielmo 28 v. Garibaldi . 28
Dilei Giovanni (Chieri). . . . . .682
Dilei L., vinaio, 12 p. Statuto . . . . . 349
Dilei Teresa, pizzicagn., 52 v. Moncalieri . .358
Di Leva Vittoria, fornaia, piazzetta S. Domenico 366
Di Maria (*vedi* Lovera).
Di Monale C. Pio, fotografo, 34 v. Gioberti . 259
Di Montagliari march. Gio (Firenze). . . 659-75
Di Montgomerie-Pamparato Alessandrina, 32 c. Vitt. Em. II. . . . . .474
Dina Emilio 2 v. Mercanti . . . . . 38
*Dinamite Nôbel* (Società), 35 v. Bogino . . 280 84
Dionisi Costant., usciere, 15 v. Fossata . . .445
Dionisio Flam., med.-chir., 8 v. Goito . . .609
Dionisio Ign., medico, 24 v. Saluzzo . .459,538,609
Dionisio Pietro 20 v. Alfieri . . . 55, 71
Dionisotti Carlo, consigliere Cassazione, 62 via Venti Settembre . . . . . 385, 527
Dipietro frat., calzolai, 41 v. Garibaldi. . . .292
Di Pompeo Arturo, capitano d'artiglieria, 42 corso Re Umberto. . . . . .433
Di Rovasenda nob. Aless., avv., 32 v. dei Mille . 397
Di Rovasenda di Nomaglio nobile Carlo, 32 via dei Mille . . . . . 397
Di Rovasenda nob. Gius., 6 v. Arcivescovado 397 639
Di Rudini march. Antonio, ministro (Roma), 382-85
Di Savoia princ. Tommaso *pag.* 45,50,59
Di S. Donato Gennaro (Napoli) . . . . . 6
D'Isola Oreglia Raffaele, avv., 8 v. Gioberti 582
Disperati-Sordini e Provale 6 p. Cavour . 23
Distrot-Martini Ida, mode, 6 v. Gazometro . 2
Diverio E., fioraia, 12 v. Po . . . . . 2
Diverio Felice, ombrell., ang. v. Pietro Micca e Venti Settembre . . . . . 243
Diverio G., ombrellaio, 48 p. Castello . . . .
Diverio L. G., frat., rappr., 23 c. Oporto .
Diverio Virginia, ricam., 4 v. S. Franc. da Paola 2
Divià Ignazio, calzol., 21 p. Vitt. Eman. I. .
Di Viry conte Giorgio 24 via Accademia Albertina . . . . . 3, 25,
Di Viry-Callori cont. Maria, 24 v. Acc. Albertina.
Doat Enrico, Soc. Elettr. (Liége) . . . . .
Doglia Pietro, coltell., 11 v. Lagrange . . .
Dogliani Bartol, impieg., 9 v. Baretti. . . .
Dogliani Gius., maestro mus., Orat. Salesiano.
Dogliani Giustino, prof. (Cuneo). . . . . 6
Doglio Aless., 44 v. Mazzini . . . . . 6
Doglio Franc., sac. 32 v. Ponte Mosca . . .
Doglio Giuseppe, 2 v. Perrone. . . . . 4
Dogliotti frat. e sor. 1 v. Andrea Doria . .
Dogliotti Amedeo, dott., 4 v. Conte Verde . 452, 609
Dogliotti Angiolina ved. e figli 29 via Venti Settembre. . . . . 5, 15
Dogliotti Cec. ved. Colongo 33 via del Carmine . . . . . 46,
Dogliotti Delfino, not., 21 v. Genova . . . .
Dogliotti Gius., avv., 10 c. Palestro . . .469,
Dogliotti Lorenzo avv., 9 v. Scuole . 57,
Dogliotti Luigi, medico, 6 v. Goito . 458-60,
Dogliotti Luigi Casimiro, avv., 30 v. Cernaia 587
Dogliotti Paolo, avv., 25 v. Orfane. . . 453-64-
Dogliotti Pier Maria, ing., 10 c. Palestro . .
Dogliotti Pietro, ing. ferrovie, 42 v. Giannone.
Dogliotti Pio, avv.-proc., 37 v. Garibaldi. . .
Dogliotti Umberto, impieg., 10 c. Palestro. 423
Dogliotti Vincenzo, avvocato, 37 via Garibaldi 558-87-92,
Dognibene Giuseppa 14 v. Cavour . . . 18
Doiola (*vedi* Della Croce di).
Dolce D., materass., 14 v. Galvani. . . . . 206
Dolci Pietro, tabacc., 19 v. Po . . . . . 28
Dollero Gius, impieg. post., 2*bis* v. Vanchiglia
Dollinger Nicola, agenzia, 25 v. Po . . . . .
Dolza Anna (Ponte Stura) . . . . . 5
Dolza Camillo, ingegn., 39 v. Princ. Tommaso.
Dolza Giac., soprintend. scol. (Ponte Stura) 487,
Dolza Silvio, impieg., 39 v Princ. Tommaso .
Domenino M., macellaio, 24 v. Mazzini . . .
Dominici Cristina, trapunte, 8 v. Pescatori. .
Dominici Giorgio, teol., 3 v. Mercanti 95,449,
Dominici Luigi, orticoltore (Crocetta) 234,681
Dompè coniugi, salsam., 95 v. Mad. Cristina .
Dompè Madd., levatr., 426 str. Circonvallaz. .
Dona Dom., maestro (Mad. di Campagna) . 563
Donadeo F. e C., conceria, 40 v. Pisa . . . .
Donadio Agost., drogh., 13 v. Genova . . . .
Donadio Gius. e Tomm., orolog., 24 v. S. Teresa.
Donadio Michele, calzolaio, 20 v. Roma . . .
Donadio Tomm., liquor., 6 v. Giac. Leopardi.
Donadoni Leonida, impieg., 2 c. Beccaria .
Donalisio R., impr. spurgo, 88 v. Monginevro.
Donat-Cattin-Monferrini Ermellina, maestra, 12 p. Vitt. Eman. I. . . . . 507-
Donato (*vedi* De Rege di).





Donato Gius., tenente Distretto Militare . *pag.* 432
Donato Luigi, rag., 79 v. Venti Settembre. . 600-01
Donaudi Felice 47 v. S. Massimo . 59, 453
D'Oncieu de la Bâtie conte Paolo, ten.-gen., sen., 5 v. S. Francesco da Paola 386-95,645
D'Oncieu de la Bâtie cont. Ernestina, 3 via S. Francesco da Paola. . . . . 502-73
Doudina Luigi, impieg post., 3 v. Nizza . . .656
Donetti Edoardo, argentiere, 7 v. Consolata. .247
Donetti Gius., fabbr. ostie, 4 v. Siccardi . 264-87
Doni Ant., deleg. R. Questura . . . . . 424
Donini Ambrogio, 8 c. Re Umberto. . . . .633
Donini Angelo, drapperie, 2 v. Arsenale . . .234
Donini Oriani coniugi, armaiuoli, 4 v. Assietta. 314
Donn G. e C., banch., 28 v. S. Tommaso . 224-22, 666
Donn Gio., 28 v. S. Tommaso . . 465,628-66-75
Donn Michele, avv., 28 v. S. Tommaso. . . .687
Donna Ant., impieg., 5 v. Barolo. . . . . 426
Donna Giov., caffè rist., 34 barr. Vanchiglia . 371
Donna Gius., impieg. tel., 18 v. Massena. . .658
Donna Luigia, Giordana Maria ed Imoda Clotilde 44 v. Vittozzi Ascanio 74, 73
Donnet Paolo, impieg. postale, 95 v. Nizza . .657
Donzelli, Giubergia e Salussoglia, stoffe, 4 via Pietro Micca . . . . . 223
Dorato Dom., vinaio, 38 v. S. Franc. da Paola . .349
Dorato Dom., fabbr. mob., 4 v. Melchior Gioia 266
Dore Antonio, medico, 3 v. Pescatori. . . . 609
D'Oria Art. fu Luigi 28 v. Beaumont. . 9
D'Oria di Ciriè march. Emanuele (Ciriè) . 421,663
D'Oria march. Massim., 10 v. Maria Vittoria, 381-98
D'Ormea (*vedi* Ferrero).
Dorna Bernardo 404 v. dei Fiori . . 26,35
Dorna Marietta ved. Vigna 4 v. S. Simone. 61
Dosio Ant., vettur., 47 v. Fucina e Ponte Mosca, ang. v. Borgo Dora . . .326-28-29
Dosio Giacomo, neg. legna, 22 v. Orto Botanico. 274
Dosio Gio., vetraio, 43 v. Venti Settembre . .253
Dossena Cesare, archiv., 9 v. Deposito . 423-99,643
Dossena Vittorio, vinaio, 9 v. Palazzo Città. .349
Dotta coniugi, salsam., 15 p. Vitt. Em. I . .358
Dotta N., succ. Gallo, farmac., ang. v. Milano e Quattro Marzo . . . . . 646
Dotta Seconda, fornaia, 13*bis* v. Berthollet . .366
Dottino Ant., uff. guardie daz., barr. Nizza . .407
Dotto-Renaud vedova Cecilia, tintoria, Galleria Geisser e 73 c. Vitt. Em. II . . . . . 238
Douet Ernesto Ant. 4 v. Lungo Po. . . . 34
Dovana A., decoratore, 7 v. Mercanti . . . 251
Dovana Carolina, selvagg., p. Palazzo di Città. 358
Dovana Franc., falegn., 2 v. Basilica . . . .272
Dovidio Enrico, professore, 30 c. Oporto. . 523-36 540-41-44, 629-42-43
Dovis Enrico fu Gio. 1 v. Balbis. . 7,20,54
Dovis Giacomo, medico, 23 v. Garibaldi. . .609
Dovis Gio. Felice, notaio, 23 v. Garibaldi. . .595
Dovis Luigi, vettur., c. Vitt. Em. II, ang. corso Siccardi . . . . . 327
Dovo Angelo, geom., 3 v. S. Maria . . . . .600
Dovo Gio. 188 v. Circonvallazione . . . 74
Dovo Paolo, mercerie, 10 v. Garibaldi . . .240
Dovo Franc., galvanotipista, 34 v. Artisti . .248
Dovo Rosa, ovatte, 46 v. Porta Palatina . . .242
Doven, litogr. (di Simondetti cav. Luigi), 38 via Carlo Alberto . . . . . 238
Dozio Batt., neg. vino, 44 v. Bertola . . 347-49
Dragonetti f.lli, vinai, 142 c. Reg. Margherita. 347-49
Drappero Martino, salsam., 14 v. Monferrato *pag.* 358
Dray Gio., merc.-sarto, 14 p. Castello . . . .230
Dreyfus-Brodsky Jules (Basilea) . . . . . .687
Drocchi Pietro, colonn. artigl., 3 v. Zecca. . .548
Drocco Francesco, prof., 2 v. Barbaroux . .554
Droetti Giuseppe, impieg., 16 v. Milano. . .430
Drogant G. B., latteria, 8 v. Scuole . . . .354
Drogoul Gio., med.-chir. Osped. Carità . .464, 609
Drovetti Dom. e Gius. 4 v. Andrea Doria. 4
Drovetto ved., vetraia, 9 v. Stampatori . . .253
Drovetto E., verniciatore, 5 v. dei Fiori. . .250
Druetti Aless., ing., 45 v. Venti Settembre 499,544
Druetti Giov., cassiere, 33 v. S. Massimo . .676
Druetti Vinc., avv.-proc., 15 v. Venti Sett. 447,592
Druetto Gio., fabbro, 15 v. S. Massimo . . . .344
Druetto L., vinaio, 5 v. Andrea Doria. . . .347
Duano B., fabbr. lime, Madonna di Campagna 302
Dubosc Edm. ing., 62 v. Princ. d'Acaja, 52, 309-20, 597, 685
Dubouchet Emma in Angou 4 v. Principe Tommaso. . . . . 54
Duc Giuseppe, avv. (Aosta). . . . . .467
Duca Alfredo, maggiore, 42 v. Barolo . . . . .432
Duca Bart., marmista, 45 v. Consolata. . . .275
Ducato Feder., latton, 5 v. Monte Pietà 279, 305-22
Ducato Luigi, fabbro, 38 v. S. Quintino . .344
Ducco Ant. 36 v. Pio Quinto . . . . 51,68
Ducco Bart., vinaio, ang. v. S. Secondo e Assietta 349
Ducco Gio. fabbr. paste, 5 strada R. Parco. 47 63. 365. 635
Ducco-Dovis Giulia, 90 c. Vitt Em. II . . . .474
Duch Luigi, usciere, 42 v. Cernaia . . . . .431
Duchesne Carolina 20 c. Princ. Oddone . 54
Du Chêne F. e C., impr. pubbl., 4 v. Finanze. 257
Ducloz Carlo, avv. pr., 7 v. Corte d'Appello 587-92,634
Ducretet Vinc., 20 v. Asti . . . . . 509
Ducreux Anna, maestra, 46 c. Vitt. Em. II. . .584
Dughera sorelle, commest., borgata Cenisia . .372
Dughera Carlo, neg. vino (Campidoglio) . . .376
Dughera Carlo, fornaio, 50 v. Nizza . . . .366
Dughera Clem., insegn., 3 c Valentino . . .576
Dughera Gio. e figlio, cuoi, 9 v. Carmine. 288,677
Dughera L., neg. gran., 6 v. Porta Palatina . 364
Dughera Paolina, insegn., 3 c. Valentino. . .576
Dugono Gius., orefice, 8 v. Genova . . . 245-46
Dugono T., modista, 4 p. Statuto. . . . . 228
Du-lac Alfredo, capitano Scuola d'Applicaz . 548
Dulla C., affitta vett., 109 v. Mad. Cristina. 326-28-29
Dulla frat. e sor. 109 v. Mad. Cristina. . 35
Dumontel Feder. avv., cons. comun., 2 piazza S. Carlo . . . 15, 16, 35, 399, 415 557-76, 628-47-66-80
Dumontel Enrico avv., 2 p. S. Carlo 15,16,35 469, 636-37
Dumontel Eugenio, 2 p S Carlo . . . . . .632
Dumontel G. e figlio, banch., 2 p. Mad. Angeli . .224
Dumontel-Danna Amalia, 2 p. S. Carlo . 479,558
Dumontel-Sobrero Apollonia, 2 p. S. Carlo . .500
Duployez Annetta, maestra, 68 c. Vitt. Em. II . 566
Duployez Teresa, maestra, 68 c. Vitt. Em. II . .566
Dupont Carol. ved. 27 v. Borgo Dora. 4, 12
Dupont G., incis., 23 p. Castello . . . . . .264
Dupont Gius., industriale (Milano) . . . . .689
Dupraz C., tappezziere, 14 v. S. Chiara . . .252
Dupraz L., perito, 14 v. S. Agostino . . . .602
Duprè A., filatoio seta, 12 v. Priocca . . . .223
Duprè Adolfo avv., 92 c. Vitt. Em. II . . . 52 482, 572, 629-32-37-66-68-73-75 80-86

Duprè Ernesto, 48 v. Maria Vittoria . . . *pag.* 632
Duprè bar. Luigi, agente cambio, 40 c. Valentino . . . . . 221-22,392,680
Duprè Pietro, impieg., 44 p. Carlo Felice . . 670
Duprè e Fodratti succ. Craponne e C., 48 via Maria Vittoria . . . . . 221
Durand frat. e sor. 43 v. dei Fiori. 25, 68
Durando, caffett. 3 p. Emanuele Filiberto . . 341
Durando, conduc., alb. Gran Mogol . . . . . 330
Durando frat. e sor. 5 via Barbaroux . 7
Durando Andrea, vinaio. 44 v. S. Anselmo . 349
Durando C., tratt. (R. Parco) . . . . . 375
Durando Celest. sac., prof., 32 v. Cottolengo 470,638
Durando Cesare, impieg., 25 v. Berthollet . . 405
Durando comm. Cesare, 39 v. Princ. Tommaso. 513
Durando Chiaffredo, rag., 20 v. S Chiara . . 534
Durando Edoardo, avv., 7 v. S. Dalmazzo . . 529
Durando Eug., macell., ang. v. S. Domenico e v. Bellezia . . . . . 368
Durando Eugenio, impieg., 28 v. S. Tommaso. 670
Durando Franc., sarta, 43 v. Barbaroux . . . 226
Durando Giacomo vinaio 42 v. PortaPalatina 347-49
Durando Gian Giac. 7 v. S. Dalmazzo, 37, 491, 686
Durando Gio., pitt., 3 v. Princ. d'Acaja. . . . 603
Durando Giuseppa, levatr., 46 v. Giac. Leopardi 649
Durando Gius., capo-mastro, 55 c. Oporio . . 277
Durando Gius., ragion., 5 v. Assarotti . 600-01-84
Durando Gius., vice-cancell. Trib., 464 corso Regina Margherita . . . . . 444
Durando Luigi, trattore, 48 v. Monte Pietà . 339
Durando Luigi, negoz. paste, 35 v. S. Giulia, 365
Durando Margh. ved. 28 v. Pio Quinto . . 48
Durando Maria Teresa in Gallino 5 via Barbaroux . . . . . 7
Durando Rosa, maestra, 28 v. S. Tommaso . 566
Durando Stef., vinaio, rimp. 26 v. S. Agostino 347-49
Durando Valent., vinaio, 6 v. Giac. Leopardi, 349
Durando e Corio, fabbri-ferrai, 6 v. Pio Quinto 344
Durante Franc., impieg., 3 v. Rosine . . . . 435
Durante Nicola, sost. procur. generale (Roma) 439
Durante Stefano, avv., 37 v. Barbaroux . . . 587
Durazzo Pallavicini march. Giacomo (Genova). 659
Durieux Alessio, 44 v. Bertola . . . . . 491
Durini Primo, 30 v. Massena. . . . . 652
Durio fratelli fu Giacomo concieria, via S. Pietro in Vincoli al Fortino 21,33,288-90
Durio Achille (B. V. di Campagna) . . . 633
Durio Amelia (B. V. di Campagna) . . . 487-95
Durio Francesca (B. V. Campagna). . . . . 559
Durio Giacomo (B. V. Campagna). . . 494-95,692
Durio Giov., macellaio, 24 c. Vercelli . . . 368
Durio Gius. (Ditta), concieria (B. V. di Campagna) 288
Durio Secondo 28 c. Napoli . 24,42,575,633
Durione Giovanna, tabacc., 5 v. Consolata . . 428
Duse Amilcare, usciere, 6 v. Bogino . . . . 426
Dusio Camilla, maestra, 45 v. Rosine. . . . 566
Dusio Ettore avv., 5 v. Rosine . . . . . 441
Dusio Gius., med. chir., 45 v. delle Rosine . 609
Dusio Ulisse, farmac., 48 v. Po . . . . . 616
Dusnasco Ant., conduc., alb. Persico Reale . 334
Du Tour d'Hery bar. Erasmo . . . . . 398
Dutto, alunno giudiz., 48 v. Princ. Tommaso . 439
Dutto, calz., 405 v. Nizza. . . . . 292
Dutto Gio., caffett., 17 p. Statuto . . . . 342
Dutto Guglielmo, dirett.-capo Ospedale di San Giovanni, 36 v. Ospedale . . . . . 451
Dutto Michele, farmacista, 33 c. Vercelli . 503, 646
Duvillard N., mode, 68 c. Vitt. Em. II . . . 225

## E

Eandi, cartolaio, 26 p. Castello . . . . . *pag.* 263
Eandi Gio., rag. artigl., 10 v. Gazometro . . 413
Eccher Ett., sacchi carta, 48 v. S. Anselmo . 260
Ecclesia Carlo, macell., 34 v. Accad. Albertina 308
*Economato Apostolico* . . . . . 44, 23
*Economato Gener. Ecclesiastico* 3 piazza Maria Teresa . . . . . 38
Edippo sor., modiste, 37 v. S. Franc. da Paola 228
Edippo Giovanni, trattore, 119 c. Vitt. Eman II
*Educatorio Sordo-Mute povere* 73 strada di Francia . . . . 4, 21, 39, 226-33-37-30
Einaudi Luigi, dott., 48 v. Po . . . 541-55
Elena Ang., neg. olii, 30 v. Accad. Albertina . 302
Elena Carlo, avv. (Brusasco) . . . . . 321
Eletto Alfonso, farm., 25 v. Maria Vittoria . . 337
Elia coniugi 45 v. Napione. . . . 9, 41
Elia Antonio, neg. paste, 24 v. S. Teresa . . 305
Elia Carlo, lattivend., 3 v. Andrea Doria . . . 354
Elia Gio. Ant., teol., 87 v. Venti Settembre 93,446-47 451-79-85, 636
Elia Gius., fornaio, ang. v. Passalacqua e Juvara. 366
Elia Pietro, fu Gio. 4 v. Valeggio . . . 68
Elia Pietro, sacerd., 4 v. Stampatori . . . . 339
Elia Umberto, impieg. Ordine Mauriziano . . 383
Elia-Allora A., maestra, 22 v. S. Quintino . 566
Elia-Paessler Alfredo, rappr., 51 v. Gioberti . 322
Ellena A. succ. Marengo, ricamat., 51 v. Po 259
Ellena Ernesto, impieg., 9 v. S. Dalmazzo . . 405
Ellena Gius., falegn., 3 v. S. Maria. . . . . 272
Ellena Pietro, macell., 44 v. S. Donato . . . 368
Ellena Teobaldo, meccanico, 420 v. Cottolengo 309
Elter Giulio acido carbonico, 76 corso Vitt. Eman. II, . . 41, 280-84-85-87, 306-22
Emanuel A., 20 v. Saluzzo . . . . . 372
Emanuel Carlo, salsam., 40 v. Duch. Iolanda 338
Emanuel Luigi, calzol., 3 v. Bonafous . . . 292
Emanuel Maria 44 p. S. Giovanni . . . 59
Emanuel P., pizzic., 7 v. S. Donato . . . . . 358
Emanueli frat. 21 v. Groppello. . . . . 31
Emarese (*vedi* Vagina d').
Emina Angelo, impieg. post., 22 v. Lamarmora . 637
Emmanueli frat., drapperie, p. Em. Filiberto 232
*Emporio Cattolico* (tipogr.), 34 v. S. Donato . . 623
*Emporio di novità artistiche* (*ceramiche*), 25 v. Po 254
*Emporio merci*, 107 v. Nizza . . . . . 225-43-18
*Emporio tecnico*, galleria Nazionale . . . 253, 304
Emprin Calisto, avv., 3 p. Statuto . . 503-87-92
Emprin Enrico, cons. Pref., 45 v. Garibaldi . 414-47
Ender Andrea, 20 v. del Carmine . . . . . 334
Engelfred Beat. nata Pio-Falcò Savoia, 8 c. Cairoli 458
Engelfred Enrico 42 v. Roma . . . . . 39
Engelfred G. avv., 8 c. Cairoli 14, 18, 34, 420, 663
Engelfred Teresa ved. Bertetti 8 v. Venti Settembre . . . . . 28, 45, 70
Enrici-Bellom A., pizzic., 12 p. Em. Filiberto . 355
Enricci Gius., 13 v. Frejus . . . . . 496
Enrico Anna, levatr., 22 v. Mazzini . . . . 649
Enrico B., vinaio. 56 v. Cottolengo . . . . . 349
Enrico Camillo, impieg. post., 107 v. Mad. Cristina 657
Enrico Federico, neg. pipe, v. Viotti vicino a p. Castello . . . . . 244
Enrico G., drogh., 7 v. Pio Quinto . . . . . 283
Enrico Gaspare, 40 p. Statuto . . . . . 449
Enrico Gio., pellami, 12 c. Princ. Eugenio 249-88-89
Enrico Gio., insegn., 23 v. Ponte Mosca . . 564
Enrico Gius., affissatore, 47 v. Belvedere . . 287



Enrico Gius., avv., 1 v. Brofferio *pag.* 587-92, 648
Enrico Gius., geom., 5 v. Mercanti . . . 600-02
Enrico Gius., maestro, 25 v. Ponte Mosca . . . 564
Enrico Ludovico, conduc., alb. Campanile. . 332
Enrico Michele, impieg., 1 p. Eman. Filiberto . 440
Enrico Paol., avv., 9 c. Palestro . . 587, 664-88-94
Enrico e Gianasso, turaccioli, 19-21 v. Venti Settembre. . . . . 285-89
Enrietti Giacomo, 34 v. S. Donato . . . . 541, 651
Enrietti Pietro fabbro, 5 v. Deposito . 20, 344
Enrietti Tomm., macellaio, 15 p. Vitt. Em. I . 368
Enrietto Bartolomeo, macerass., 20 v. Carmine 296
Enrione Savino, commest. (Mad. di Campagna) 372
Enriotti Mario, ing., 76 v. Ormea . . . . . 276
Entreves (*vedi* Passerin d').
Erbetta Bernardo, avv.-proc., 24 v. S. Donato . 592
Erbetta Vitt., perito catastale, 44 v. Zecca . 422
Ercolani Ant., fabb. lane, B. Parco . . . . 234
Ercole D., dentista, 3 v. dei Mercanti . . 555, 616
Ercole Gius., vinaio, 4 p. Vitt. Eman. I . . . 349
*Erigenda parrocchiale del Sacro Cuore di Maria* 38 v. dei Fiori. . . . . 26
Errera Carlo, prof., 5 v. Berthollet . . . . . 550
Errera A., ing., 95 c. Vitt. Em. II 349, 479, 597, 630
Errera Luigi, ing. ferr., 47 v. Mad. Cristina 597, 662
Esposito Pietro, sarto, 51 v. Venti Settembre. 229
Essello Giusepp., sarta, 20 v. Venti Settembre. 226
Eterno Ant., vinaio, 48 v. dei Fiori . . . . 349
Ettinger Enrico, sind. Banca Commerc. Italiana . . . . . 675
Eula Costanzo D., avv. -dott. (Mombaruzzo) 546, 631
Eula Ines, 2 p. Madonna degli Angioli . . . 534
Eula Innocente, 17 v. Vanchiglia . . . . . 506
Eula O., musico, 2 p. Madonna degli Angioli . 583
Eusebio Agost., geom., 7 v. S. Donato . . . 600
Eusebio Lodov., avv., 40 v. S. Domenico . . 587
Eustachio Gio., 59 v. Mad. Cristina . . . . 688
Eva Serafino, fabbr. nastri, 49 v. Bertola . . 224-40
Evangelisti T., neg. farine, 37 v. Garibaldi . 365
Eynard Emilio, ing. ferr., 45 c. Re Umberto 479, 664
Eynard Giacomo 49 v. Napione . . . . 41
Eynard e Guglielmmotti 16 v. Foscolo . 26
Eyraud Gio., prof., 82 c. Vitt. Eman. II . . . 552
Eyveau Pietro, pittore, 24 v. Baretti . . . . . 603
*Excelgrafia* (*ingrandimenti*), 4 v. Barbaroux . 259

## F

Faà Carlo, not., 4 c. Palestro . . . . *pag.* 487, 595
Faa Giuseppe, avv.-proc., 4 c. Palestro 587-92, 627
Faà di Bruno nobile Casimiro 33 via Assietta. . . . . 6, 24, 392, 648
Faà di Bruno Luigia ved. Lupi di Moirano 65 c. Siccardi. . . . . 65
Faà-Comba Giust., 27 v. Maria Vittoria . . . 435
Fabbre e Gagliardi, velocipedi, 22-24 v. Maria Vittoria . . . . . 341-42-22
Fabbri Ferd., neg. mobili, 2 v. Cottolengo 267-72
Fabbri Giorgio, ingegn., 46 c. Vitt. Eman II 597
Fabbri Giusto, ten. cont., 20 v. Barolo. . . . 432
*Fabbrica Germanica di Guanti*, 44 v. Po . . 289
*Fabbrica Torinese*, colla e concimi 16 via Cavour. . . . . 74, 280-86
*Fabbrica Velocipedi Swift*, 29 v. Roma . . . 343
*Fabbriche riunite di glucosio, destrina ed affini*, 24 v. Saluzzo . . . . . 285-86
Fabbro Carlo, avv.-proc., 20 v. Barbaroux. 587-92
Fabbro Tommaso, prof., 18 via S. Francesco da Paola . . . . . 499, 561-74-75
Fabbiani Carlo, imp. Controllo prodotti P. N. *pag.* 638
Fabris Gius., impieg., 42 v. S. Donato . . . 431
Facchini Rina, 1 v. del Carmine . . . . . 535
Facchini Serena, maestra, 3 v. Private . . . 566
Facchini Teresa, maestra, 3 v. Private . . . 566
Facchini-Marcellino Giulia, maestra, 1 via del Carmine . . . . . 505-66
Facciano Batt., cond., alb. del Sole . . . . . 334
Faccin Teresa, sarta, 14 p. Castello . . . . . 226
Faccino conduc., alberg. Persico Reale. . . . 333
Faccio Aless., orolog., 46 v. Po . . . . . 246
Faccio Angela 4 p. Eman. Filiberto . . . 52
Faccio Carlo, geom., 25 c. Vitt. Eman. II. . . 600
Faccio Fel. e Marco (Ditta) 16 v. Belvedere. 9
Faccio Gio., maestra, 46 v. Ponte Mosca . . 566
Faccio Gio., med. sete, 18 p. Vitt. Em. I. . 221
Faccio Gius. 26 v. Priocca . . . . . 52
Faccio Mario 51 v. Ospedale . . . 42, 44
Faccio Pietro, chinc., 12 v. Belvedere . 241-44
Facciotti Felicita in Rinaldi 25 via Principi d'Acaja. . . . . 34
Facelli Cesare di Vinc. 5 v. Bava . . . . 8
Facenda Vitt., sellaio, 6 v. dei Mille . . . . 290
Fachinetti Carlo, sarto, 8 v. Amedeo Avogadro . 229
Fachinetti Luigia, tratt. 8 v. Amed. Avogadro . 338
Facini ing. Nicola (Roma) . . . . . 675
Facta Gio., fabbr. biliardi, 8 v. Gioberti . . 268
Facta Luigi, deputato (Pinerolo) . . . . . 386
Facta Tommaso, parroco in Racconigi . . . 448
Fadalti frat., ufficio inform., 46 v. Monti. . . 524
Fadda Stanislao, ingegnere, 47 corso Duca di Genova . . . . . 499, 501-97, 634-36 62
Faelli Ferruccio, veter., 74 v. Nizza. 546, 620-35
Faggiani frat., succ. Bertolè, orefici, 55 v. Po. 245-46
Faggiani Carlo, impieg., 8 v. Alfieri. . . . . 402
Faggiani Delf., insegn., 33 v. Roma . . . 554-61
Faggiani Eugenio, geom., 42 v. Franco Bonelli 600
Fagiano Luigi, commest., 187 barr. di Nizza . 374
Fagnano Franc., prof., 40 c. Re Umberto . 552-74
Fagnoni Antonio mercerie, 1 p. Emanuele Filiberto . . . . . 52, 223 24-37-41
Faia frat. 7 v. Manzoni . . . . . 35, 61
Faia Alfredo, capo-mastro, 7 v. Manzoni . . . 277
Faia Rosa in Gaggini 42 v. dei Mille. . 23
Faia Secondo, capo-mastro, 7 v. Manzoni . . 277
Faia Vinc. e Gius. frat., capimastri, 7 v. Manzoni. 277
Faija, *birraria Cerri*, 9 v. Palazzo di Città . . 345
Faija Peona Luisa, maestra, 8 v. Garibaldi . 506
Faina-Bosso T., maestra, 34 v. Mad. Cristina . 566
Faino Giuseppe, maestro al R. Parco . . 563-64
Faino-Protto Angela, maestra (R. Parco) . 563-66
Faissolle Amalia in Botteri 20 corso Re Umberto . . . . . 6, 17, 23, 53
Falcetti Gio. Batt., maestro mus., 27 v. Po . 638
Falchero frat. 27 v. Pio Quinto. . . . . 48
Falchero Attilio e Cornelia 36 c. Vinzaglio 71
Falchero Caterina, levat., 27 v. Nizza. . . . 649
Falchero Domenico, falegn., 43 v. Palazzo Città 272
Falchero Felicita, negoz., 462 c. Reg. Margh. 283, 366
Falchero G., neg. pellami, 4 v. S. Tommaso 288-92
Falchero Giovanna, levatr., 17 v. Nizza . . . 649
Falchero Gio. sac. e geom. Ang. 3 v. Ormea 43
Falchero Gio., sac., 5 v. Maria Vittoria . . . 450
Falchero Gius., 5 v. Pescatori . . . . . 507
Falchero Gius. fu Giacinto 98 v. Nizza. 19, 42
Falchero Gustavo, professore di ginnastica, 20 v. Genova . . . . 470-73-98, 534-84, 649
Falchero cav. Luigi, 69 v. Venti Settembre. 494-95 634-50-82

Falchero Maria 450 v. Circonvallazione *pag.* 74
Falchetti Alb. (figlio), pittore, 38 c. Re Umberto . 603
Falchetti G., pittore, 38 c. Re Umberto . . . 603
Falciola Marietta, tabacc., rimp. al 12 v. San Tommaso . . . . . 428
Falcione frat. fu Pietro 2v. Mad. Cristina 4 48.58
Falcione ved., salsam., 18 v. Palazzo di Città . 358
Falcione Orsola 39 v. Mazzini . . . . . 38
Falcione Pietro fu Pietro 11 p. S. Carlo 35.72
Falcione Pietro (Ditta), salsam., 11 p. S. Carlo . 358
Falcione Virginia, levatrice, 11 c. Vitt. Em. II. 619
Falconi C. not., canc. Trib., 10 c. Palestro . . 441
Falciotti Gius., materassaio 21 c. Vercelli . . 296
Falciotti Paolo, mag. aliment., 38 c. Vercelli 355
Falco Achille, banchiere 6 v. S. Teresa e 64 v. Venti Settembre . . . 58, 221-22, 480
Falco Alessandro, rag., 21 v. Garibaldi . . . . 600
Falco Aristide stab. nichellat., ang. v. Barolo e c. S. Maurizio . . 60, 245-48, 300-02
Falco Cesare, avv., 22 v. Cernaia . 387, 444, 587-92
Falco Edoardo, neg. carta, 6 v. S. Tommaso . 261
Falco G. B., uff. antico foriere, 34 v. Accademia Albertina . . . . . 257
Falco Giacomo, neg. vino, 47 v. Botero . . . 349
Falco Lazzaro, perito (Vercelli) . . . . . 604
Falco Magno, mag. alim., 2 v. Vanchiglia . 355
Falco Magno, trattore, 15 p. Vitt. Em. I . 337-40
Falco Vitt., rappr., 8 v. Gioberti . . . . . 322
Falcone, corriere, alb. Persico Reale . . . . . 334
Falcone Giacomo, avv. (Genova) . . . . . 659
Falcone Teresa, vinaia, 12 v. S. Ivio Pellico . 349
Falconieri Eug., tipogr., 53 v. Garibaldi . . 541
Falconet Carlo, impieg., 9 v. Lagrange . . . 383
Falconet G. S., banchiere, 17 v Carlo Alberto. 224
Falda Cristof. Enrico, 24 v. Carlo Alberto . . 502
Falda Franc., parrucch., 26 v. Orfane . . . . 346
Faldella Antonio, caffett., ang v. Zecca e Barolo. 344
Faldella P., ten. med., 43 v. Accad. Albertina . 437
Faletti Ang. ved. Solaro 32 v. Canova . 45
Faletti C., falegname, 24 v. Conte Verde . . 272
Faletti Em., capo-mastro 44 v. S. Quintino 60, 277
Faletti N., parrucch., 40 v. Garibaldi . . . . 346
Faletti, Levi e C., conc. artif., 9 v. Alfieri . 280, 332
Faletto Ant., argent., 22 v. Roma . . . . 245-47
Faletto Giulia, macell., 48 barr. Martinetto . 373
Falicon (*vedi* Renaud di).
Falla C. G., paste, farine, 45 v. Mazzini 364-65
Falletti C. e Comp., lane e drapp., 26 v. Alfieri . 232
Falletti Carlo, usciere Tribun., 9 v. Chivasso . . 442
Falletti Gius. teol., prof. (Seminario R. Parco) . 448
Falletti Lorenzo, avv., 43 v. Finanze . . . . 551
Falletti di Coazze conte, 17 v. Nizza . . . . 392
Falletti di Villafalletto nob. Paolo . . . . . 392
Falletti di Villafalletto nob. Pio . . . . . 392
Falletto, conduc., albergo Firenze . . . . . 334
Falletto Tomm., calz., Mad del Pilone . . . 374
Falqui Raimondo, ten., 76 v. Venti Settembre 434
Famea Emiliano, tenente, 9 c. Valdocco . . . 432
Falzoni Emiliano, delegato P. S. . . . . 420
Fanchiotti Candido, impieg., 66 v. Montevecchio 426
Fanchiotti Gius, impieg., 42 c. Princ. Oddone . 663
Fanghi Giulio, impieg., 23 v. Garibaldi . . . 521
Fani Cesare, avv., sotto-segr. di Stato (Roma) . 385
Fantazzini C. ing., 6 v. Fabro. VII 60, 497, 597
Fantini Carolina, sarta, 50 v. Mazzini . . . . 226
Fantini Ernesto, ing., 62 c. Vitt. Em. II. . 420, 597
Fantini Gio., fattorino, 48 v. S. Teresa . . . . 664
Fantini Gio., gazista, 30 v. Cernaia . . . . . 305
Fantini Gio., terraglie, 41 v. S. Franc. da Paola. 254
Fantini Gio. 6 c. Regina Margherita *pag.* 3
Fantini Gustavo, neg. vino (Ponte Trombetta) 476
Fantini Oreste, geom. catast., 11 v. Zecca . . 422
Fantini e Marchesi, rappr., 11 c. Re Umberto. 597
Fantino Batt., vinaio, 1 v. Pallamaglio . . . . 44
Fantino Edoardo, fabbro, 35 v. Roma . . . . 411
Fantino Enr., impieg., 34 c. Re Umberto . . . 526
Fantino Enrico, vinaio, 14 v. Aosta . . . . 549
Fantino Giuseppe, medico-chirurgo, 50 c. Re Umberto . . . . . 452-90, 543, 609
Fantino L., 7 v. Zecca . . . . . 92
Fantino L. B., liquor., 21 v. Princ. Tommaso. 341
Fantino Luigia, salsam., 7 c. Brescia . . . . 338
Fantino M., bianch., rimp. 8 v. Andrea Doria 235-36
Fantino Teresa, levatr., 21 v. Princ. Tommaso 619
Fantino e Rua, trattori, Ponte Trombetta . . 275
Fantone Anna ved., terraglie, 24 v. Berthollet. 254
Fantoni Gius., rappr., 92 v. Valsalice . 322, 584
Fantoni conte Luigi, ing., 4 v. Ospedale . 392, 664
Faracovi Agost., med.-chir., 31*bis* c. Oporto 449, 609
Fara Puggioni Salv., ten. d'art., 8 p. Cavour . 433
Faraudo Ant., parrucch., 23 v. Galliari . . . 346
Faraut L. e C., trafori artist., gall. Geisser 223-49 264-70-86-90-97, 302, 506
Faravelli Gius., parrucch., 4 v. Basilica . . . 346
Faravelli Paolo, parrucch., 38 v. Princ. Amedeo. 346
Farcito De Vinea conte 20 p. Vittorio Emanuele I . . . . . 42, 72, 392
Farello Achille, vinaio, 24 v. Rossini . . 347-49
Farina, conduc., albergo del Sole . . . 330-32
Farina Achille, 8 v. S. Franc. Paola . . . . . 649
Farina Aless., med. chir., 60 v. Gioberti . 379, 609
Farina Attilio, impieg., 2 v. Mercanti . . . . 667
Farina Carlo, sacerdote, 32 v. Cottolengo . . 470
Farina nob. Cesare 34 v. Lagrange . 60, 64, 392
Farina nob. Corrado ingegnere, 1 v. Broferio . . . . . 60, 64, 392, 597, 662
Farina nob. le Enrico avv., 3 v. Alberto Nota . . . . . 60, 392, 417, 587
Farina Federico, impieg., 20 v. Juvara . . . . 427
Farina Felicina, maestra, 49 v. Ponte Mosca . 566
Farina Marta, suora (Collegno) . . . . . 465
Farina Paolo, segr., 29 v. S. Secondo . . . . 470
Farinelli Principio, avvocato, 6 v. Corte d'Appello . . . . . 587-92, 651
Farinet A., avv., deputato (Aosta) . . . 386, 446-67
Farini Dom., pres. Senato (Roma e Saluggia) 382-85
Farinone Gius., sac., 44 v. Cavour . . . 449-65-84
*Farmacia Militare*, 41 c. Siccardi . . . . . 647
Farnè Alfredo, disegn., 48 v. Sacchi 534-33-78-81, 605
Farò A., neg. legna, v. Croce d'Oro . . . . 274
Farò Giacomo, salsam., 44 v. Galliari . . . . 358
Farò Gio., pizzic., 20 p. Vitt. Em. I. . . . . 358
Faroppa Lorenzo 82 v. S. Chiara . . . 64
Farrioli Angela, pizzicagn., 43 v. Balbis . . . 355
Fasana Bart., prof., 40 v. Carlo Alberto . 554-60
Fasana Gius., calder., 33 v. Bertola . . . . 345
Fasani Contardo, parrucch., 42 v. Aosta . . . 346
Fasano Ang., sac., 14 v. Nizza . . . . . 349
Fasano Gio, materassaio, 4 v. Pio Quinto. . 256
Fasano Luigi, cappellaio, 7 v. Ospedale . . . 248
Fasano Michele, salsament., ang. v. Andrea Provana e v. dei Mille. . . . . 353-55
Fasano Michele, trattore, 28 c. Vercelli . . . 339
Fasano Teresa, vetturale, c. Vittorio Eman. II ang. v. Sacchi . . . . . 329-30
Fasciola Carlo, 32 v. Ospedale . . . . . 344
Fasciotti Aminta, maestra, 44 c. Vitt. Eman. II. 566



Fasciotti Emilia, maestra, 44 c. Vitt. E. II *pag.* 563-66
Fasciotti Gius., vice cancell., 38 v. Roma . . . 441
Fasella madre e figli 26 v. Cernaia. . 20, 28
Fasella Chiara, tabacc., 11 v. Montebello . . . 428
Fasella Diomira fu Emilio 6 v. Gazometro 28, 35
Fasella Felice 26 c. Vitt. Eman. II . . . 73
Fasoglio, conduc., 119 c. Regina Margherita . 330
Fasoglio Gius. impr., 44 v. Soperga . 66, 277
Fasoglio L., leg. di libri, 14 v. S. Massimo . 260-62
Fasola Ernesto, 7 v. Lagrange . . . . . 664-89
Fasoletti Carol. in Zanotti 17 v. Allioni 434
Fasolis Costanzo 4 c. Dante. . . . . 22
Fasolis Paolo, rappr., 17 v. Carlo Alberto. . . 322
Fasolo, caffett., 97 via Nizza . . . . . 342
Fasolo frat., laterizi, 21 v. Lagrange . . . . 275
Fasolo Madd. ved. 7 v. Andrea Doria . . . 4
Fasolo Galliano Giacinta, maestra, 16 c. Casale 566
Fasolo Oreste, telegr. 16 c. Casale . . . . 627-58
Fassati di Balzola e Coniolo march. Evasio 30 v Cavour . . . . 4, 18, 392, 569, 630-38
Fassati Roero di S. Severino ved. 12 via Bogino . . . . . 41
Fassero Gio., conduc., alb. Rosa Bianca. . . 332
Fassetta Angela, salsam., 2 v. Martinetto . . 358
Fassetta C., ferramenta, 9 p. Statuto . . . . 301
Fassin Gius. 14 v. Pallamaglio . . . . 46
Fassini Gius., maggiore, 56 strada di Francia . 435
Fassini Luigi, maestro scherma, Scuola d'Appl. 548
Fassini Marco, teol. rett. Ss. Nome di Gesù 95, 449
Fassini Sesto, prof., 56 strada di Francia 352-75
Fassini-Camossi barone Mario . . . . . 392
Fassini, conduc., alb. Gran Mogol . . . . . 335
Fassino frat. e sor. fu Antonio 20 v. Biella 14
Fassino sor. fu Bernardo 20 v. Biella . 14
Fassino Aless., drogh., 2 v. Corte d'Appello. . 283
Fassino Giov., macellaio, 6 v. Orbassano . . . 368
Fassino Gius., impieg. daz., barr. Milano . . . 407
Fassio coniugi, pizzicagn., 48 via Mazzini . . 355
Fassio Fortunato, 24 v. Teresa . . . . . 652
Fassio Giovanna in Giacosa 4 str. Orbassano 43
Fassio Marcello, parrucch., 14 v. Bertola . . 346
Fassio Maria in Bussolino 50 v. Pinelli . 48
Fassio Martino, fumista, 57 v. Gioberti . . . 278
Fassiola e Gabani, decor., 4 p. Vitt. Em I. . 254
Fassò Carlo, impieg., 45 v. S. Quintino . . . 405
Fassò Gaud., 45 v. S. Quintino . . . . 432, 609
Fassone Celestina, levatr., 28 v. Accad. Albertina 619
Fassone Enrico, pellami, 28 v. Accad. Albertina 288
Fassone G., orol., rimp. 6 p. Palazzo Città. . 246
Fatio Henry (Ginevra) . . . . . 687
Fauda sorelle, mercerie, 32 v. Lagrange . 236-40
Fauda Carlom., geom., 40 v. S. Massimo . 492, 600-05
Faudella A., mag. alim., 63 v. Mad Cristina . 355
Faudella Luigi, parrucch., 32 v. S. Secondo . 316
Faudella M., vini, 4 v. Romani . . . . . 349
Fausone Gius., 3 c. Reg. Margherita . . . . 687
Faussone di Clavesana march. Annibale, 39 v. Carlo Alberto . . . . . 392
Faussone di Clavesana Clementina in Ripa Boschetti di Meana 41 v. S. Massimo . 34, 38, 59
Faussone di Clavesana march. Maria, 39 via Carlo Alberto . . . . . 392, 493
Faussone di Germagnano cont. Anna 34 v. Accademia Albertina . . . . . 3
Faussoni, conduc., 119 c. Reg. Margherita . . 333
Faustini Benedetto Vitt., 2 v. Silvio Pellico . 304
Fava, mediat., ang. c. Vitt. Em. II e v. Lagrange 320
Fava Ant., edic. giorn., p. S. Carlo, e v. Ospedale 256
Fava Domenico, prof., 21 v. Alfieri . . . *pag.* 574
Fava Ern., maestra, 46 v. Duchessa Jolanda . . 366
Fava Giacomo fu Gio Batt. 3 v. Calvo . 44
Fava Leone, impieg., 44 v. Berthollet . . . 442
Fava Lod., lanerie, 17 v. Mercanti . 232, 648-76
Fava Maria, mercerie, 42 v. Barolo . . . . . 240
Fava cont. Maria in Vialardi di Sandigliano 8 v. Assarotti. . . . . 6
Fava Nicolantonio, pitt., 108 c. Vitt. Em. II. 603
Fava-Parvis Giulia, 38 c. Valentino 480, 500-58 77
Favale-Baur Alina, 20 p. Solferino . . . . . 455
Favale frat. e sor. fu Carlo 21 v. Magenta 23, 65
Favale Luigia in Scarfiotti 24 v. Magenta. 6, 35
Faverio Cherubina e Luigia sor. 106 via Cottolengo . . . . . 22
Favero Maria, pizzic., 37 v. S. Franc. da Paola 358
Favero Franzos Ernesta in Silva 6 v. Aporti 5
Favetta Pietro, parrucch., 4 v. Duch. Iolanda 316
Favetti di Bosses nob. Gaspare Francesco. . . 392
Favini Gius., cons. Corte d'App., 4 v. Andrea Provana . . . . . 439
Favini L., falegname, 28 v. Pio Quinto. . 270-72
Favini Natale, 138 c. Reg. Margherita . . . . 534
Favini Rosa, 138 c. Reg. Margherita . . . . 535
Favier du Noyer frat. e sor. 7 v. Bava . . 8
Favier du Noyer bar. Federico, 7 v. Bava. . 398
Favre Enrico, ing. ferr., 22 v. Lamarmora . 662
Favre G. e Viretti G., parrucch., 3 v. S. Massimo 346
Faya T., magaz. alim., 116 c. Reg. Margherita 355
Fé conte Alfredo, ten. cav., 14 v. Maria Vittoria. 380
Fea Gio., accord. piano-forti, 27 v. Galliari. . 269
Fea Lodovico, impieg., 40 v. S. Franc. Paola . 424
Fea Prospero, 10 v. S. Francesco da Paola. . 423
Febbraro Aless., medico, 7 v. S. Massimo. . 609-46
Febbraro G., impieg. farmac. milit., 2 v. Carena 437
Febbraro Gius., vinaio, 18 c. Brescia . . . 349
Fecia (*Istituto*), 4 v. Passalacqua . . . . . 579
Fecia di Cossato conte Carlo Felice . . . . . 392
Fecia di Cossato Paolina, 23 p. Vitt. Eman I. 486
Fedele frat., panierai, 66 c. Vitt. Em. II . . 243-89
Fedeli Cost., drogh. (barr. di Nizza) . . . . 372
Federici march. Armando 16 v. dei Mille 31. 48. 392
Federman David, ingegnere, 19 corso Duca di Genova . . . . . 270, 308 09, 597
Fedrigoni Ant., rappr., 5 v. Garibaldi. . . . 260
Feiles Domenico, panatt. (Pilonetto) . . . . 374
Feletti Giuseppe, caffett., gall. Umberto I . . 353
Feletto Gius., magazz. alim., 20 c. Palestro . 355
Feliciangeli Bern., prof., 13 c. Oporto . . . 552-56
Felizia Michele, panatt. (Campidoglio) . . . 373
Felizzati Ed., ing., 26 v. delle Orfane . . . 540-97
Felizzano (*vedi* Colli di).
Felizzoni Gius., mercerie, 38 v. Gioberti . . 240
Fellini Emilia, sarta, 96 c. Vitt. Em. II . . . 226
Fenile della Riva-Massimino contessa Gabriella, 12 v. Cavour . . . . . 491
Fenile (*vedi* Riva di).
Feno Cater., trattoria, 10 v. Fucina . . . . 341
Feno Luigi, tabacc., 12 v. Mazzini . . . . . 428
Fenocchio coniugi, drogh., ang. p. Emanuele Filiberto e v. Bellezia . . . . . 283
Fenocchio C., accord. pianof., 34 c. Vitt. Eman. 269
Fenocchio Gius., tratt., 10 c. S. Martino. . . . 344
Fenocchio Michele, prof. (Aosta) . . . . . 539
Fenoglietto Rocco, salsam., 8 v. S. Quintino . 358
Fenoglio Bern., dott., 42 v. Amed. Avogadro 457, 543
Fenoglio Carlo Giov. fu C. 45 v. Ormea . 44
Fenoglio F., scult. in legno, 9 v. Orto Botanico 265

Fenoglio Enrici bar Vinc., libraio-edil., 60 via Venti Settembre . . . . . *pag.* 255, 622-27
Fenoglio Felicita, oleograf., 26 v. Orfane 259-63
Fenoglio Giac., pittrice, 9 p. Em. Filiberto . 603
Fenoglio Giovanni fu P. 45 v. S. Donato . 58
Fenoglio Gio., neg. vino, 999 Bertoulla . . . . 376
Fenoglio Ignazio, medico, 29 v. Po . . . 473, 609
Fenoglio Luigi ing. professore, 62 via Venti Settembre . . . . . 24,463,550
Fenoglio Margh., tratt., 5 p. Mad. Cristina. . . 344
Fenoglio Margh., commest., 4327 Bertoulla . 372
Fenoglio Michele, drogh., 27 v. Ponte Mosca . 283
Fenoglio Michele ingegn., 34 v. Principe Amedeo . . . . . 54, 597,651-64-69-89
Fenoglio Pietro, ing., 60 v. Venti Sett. 278,550-97
Fenoglio e Vescovo, lanificio, al Martinetto . 234
Fenoglio-Rosso Luigia, neg. vino (Abb. Stura). 375
Fenolio Bern., avv. erar., 5 v. Accad. Albert. 430,664
Feraud G., coltellin., rimp. 28 v. dei Fiori. . . 310
Feraud Ottavio, tornit., 5 v. Arcivescovado 265 66
Feraudi Callisto, impieg., 7 v. Princ. Tommaso 656
Feraudi Clemente, impieg., 7 v. Galliari . . 424
Feraudi Fr. avv., agente imp., 36 v. Vanchiglia . 427
Fereia Luigi, fornaio, 43 v S. Donato . . . . 346
Feretti G. B., negoz., 37 v. S. Domenico 286,349-62
Feretti Gius., tabacc. (Bertoulla) . . . . . 429
Fergnachino Spirito, orolog., 22 v. Garibaldi. 246
Feriolo Maria, caffè-rist. (Pilonetto) . . . . 374
Feroldi Luigi, contabile, 127 v. Ormea . . . 445
Ferrabino sor., trine e merletti, 9 v. Garibaldi 224
Ferrando Epif., edic. gior., p. Eman. Filiberto ang v. Ponte Mosca . . . . . 256
Ferrando Ester. maestra, 16 v. Am. Avogadro . 563-66
Ferrando Gio., archit., 7 v. S. Dalmazzo. 276,491,597
Ferrando Leandro, notaio (Vinovo) . . . 595 96
Ferrando Maurizio, 20 v. Pietro Micca . . . 509
Ferrante, stiratrice, 7 v. Berthollet . . . . . 237
Ferrante Fr., liquor.-tabacc., Barr. di Nizza . 373
Ferrante G. B., ing. arch., *ufficio* 3 v. Rossini, *abitaz.* 15 v. Zecca . . . . 497, 597, 637
Ferrante Pietro, avv., 3 v. Rossini . . . . 387
Ferrante Pietro, orologiaio, 13 v. Principe Amedeo . . . . . 246
Ferrante Vitt. Vinc., tabacc. (barr. di Nizza) . 429
Ferrara coniugi 5 p. Mad. Cristina. . . 34
Ferrara C., modista, 33 v. Nizza . . . . . 228
Ferrara Mich., conduc., albergo Croce Rossa. 334
Ferrara Pietro, macell., 62 c Vitt Em. II. . . 368
Ferrara-Veggiotti Lucia, levat., 2 v. S. Donato 649
Ferrari Agost. dott., 38 v. della Rocca 53,609-42
Ferrari Agostino, drogh., 5 c. Emilia . . . 283
Ferrari Ang., colonn., 9. p. Vitt. Em. I. . . . 435
Ferrari Ant., calzol., 33 v. Roma . . . . . 292
Ferrari Antonio, maggiore veterinario . . . 325
Ferrari Bart., comand. guardie, 4 v. Bellezia. . 407
Ferrari Bern., fabbro, 110 c. Reg. Margherita. . 344
Ferrari Carlo Ignazio, cons. Cass., 44 v. Rossini . 439
Ferrari Carlo, usciere, 21 v. Cibrario . . . . . 440
Ferrari Domen., pubbl., 7 v. Moncalvo. . 621-27
Ferrari Emilio, sarto, 7 v. Finanze . . . 229-30
Ferrari Enr., conserv. Orto Bot., 40 v. Ormea . 542
Ferrari Fel., ten. col., 16 v. Vanchiglia 488 95-96,502
Ferrari G., neg. legna, 8 v. Porta Palatina . . 274
Ferrari Gio., impieg, 65 c. Vitt. Emanuele II . 427
Ferrari Giulio, ragion., 34 v. S. Domenico . . 434
Ferrari Gius., neg. legna, 35 c. Re Umberto . 274
Ferrari Guglielmo, pitt., 20 p. Solferino. . . 603
Ferrari Guglielmo, pubblicista, 1 v. Davide Bertolotti . . . . . 625-27-29
Ferrari Ippolito, capo uffizio Municipio, 25 via della Rocca . . . . . *pag.* 401,
Ferrari Irene, levatr., 24 v. Po . . . . . 411,
Ferrari Jose fu Agost. 17 v. Lamarmora 33
Ferrari L., decoratore, 34 v. Mazzini . . . . 251
Ferrari Luigi, impieg., 47 v. Valperga Caluso 429
Ferrari Leonida, avv., 6 v. Corte d'Appello. 587-92
Ferrari Simone., avv., 6 v. Corte d'Appello 587-92
Ferrari Vittoria levatr., Abbadia di Stura 412,
Ferrari di Castelnuovo Bormida marchese Teodoro, 20 v. Bogino . . . . . 592
Ferrari di Castelnuovo marchesa Felicita, 20 via Bogino . . . . . 380-92,
Ferrari d'Orsara Enrico, avv., 7 v. dei Mille. . 444
Ferrari d'Orsara conte Giuseppe, ing. 7 v. dei Mille . . . 44, 68, 392, 597, 628-37-44
Ferrari e Coccoli, corrieri, 3 v. Mercanti . 326
Ferrari-Pietrogiorgi Achille, prof., 5 via San Quintino . . . . . 550-60-61,629
Ferrari Trecate F., gioiell., 10 v. Arcivescovado.
Ferrario Carlo, lampista, 27 v. Roma. . . . 343
Ferrario C., pitt., 39 v. Po . . . . . 603
Ferraris, vinaio, 3 v. Reggio . . . . . 349
Ferraris coniugi, mag. alim., 6 v. Baretti . . . 355
Ferraris coniugi 250 c. Re Umberto . . . 53
Ferraris frat., colori e vern., 10 v. Barbaroux . 287
Ferraris Aug., scult., legno 3 c. Valentino 265,342
Ferraris Candido, 10 v. Barbaroux . . . 533 59
Ferraris Carlo, 26 v. Cernaia . . . 499, 512, 634
Ferraris Carlo, custode, 19 c. Vercelli . . . . 430
Ferraris Carlo, parrucch., 440 c. Vitt. Em. II . 316
Ferraris Carlo, falegname, 30 v. Rocca . . 266-72
Ferraris Carlo, latton., 24 v. Genova . . . . 305
Ferraris Carlo, prof., 43 v. S. Francesco Paola 557
Ferraris Cipriano fu Gio. Ant. 118 corso Massimo d'Azeglio . . . . . 37
Ferraris Costante, dott., 8 v. Cuneo . . . 503,609
Ferraris Dante, ingegnere, 46 v. Cavour . 597, 636
Ferraris Egidio, impieg. dazio, barr. di Casale.
Ferraris Eus., impieg., 40 v. S. Massimo . 649
Ferraris Feder., cambista, 20 v. Roma 6,222 501, 650-92
Ferraris Ferd., calzol., 48 strada di Lanzo. . 292
Ferraris Giorgio, neg. 51 v. Principi d'Acaja . . . . . 52, 274,349
Ferraris Gio., neg. paste, 12 p. Em Filiberto. 365
Ferraris Giov., avv., 53 v. Garibaldi . 44, 387-92
Ferraris Giov., tappezz., 7 v. Arsenale . . .
Ferraris Gius., prof., 30 v. Orto Botanico 551-54
Ferraris L., parrucch., 43 v. Princ. Amedeo 316
Ferraris Lorenzo, ing., 4 v. Sagliano. . . . . 545
Ferraris Luigi, mag. alim., 20 c. Palestro . . 355-59
Ferraris conte Luigi, avv., senat. (Val Salice) . 384 385-86-92,673
Ferraris Luigi, vinaio, 12 v. Andrea Doria . 349
Ferraris Margh., tintoria, 7 v. Carlo Alberto. . 288
Ferraris Paolo fabb. sete, ang. v. Buniva e 43 c. Regina Margherita . 13, 53, 223, 632
Ferraris Pierina, vinaia, 7 v. Massena . . . . 349
Ferraris Pietro, ing., 35 c. Oporto 320-22, 597, 604
Ferraris Teresa, vinaia, 3 c. Vercelli . . . . 349
Ferraris V., rappres., 8 v. Gioberti . . . . . 322
Ferraris Vincenzo, 28 v. Garibaldi . . . . . 540
Ferraris Vitt., notaio 44 v. Arsenale 63,65,595
Ferraris Vittorio, avv., 6 v. Garibaldi. . 587-92
Ferraris di Celle conte Alessandro . . . . . 392
Ferraris di Celle Feder., avv., 14 v Cernaia 545,639
Ferraris e Fenoglio, decorat., Mad. Campagna 372



Ferraris e Rusconi, sarte, 32 v. Roma. . *pag.* 226
Ferraro Gio., sac. prof., 36 v. Sacchi . . . 555
Ferraro Gius., parrucch., 49 v. Mad. Cristina . 316
Ferrarotti P., impieg., 57 v. Venti Settembre. 379
Ferrati Alfr. fu Ang. 155 v. Nizza . 27, 35, 42
Ferrati Cesare avv., 16 p. Vitt. Em. 167, 413, 587
Ferrato, imballatore, 3 c. Princ. Eugenio. . 252
Ferrato Lorenzo, segheria, 32 via Nizza . 270-74
Ferrato Maggiorino ed Irene in Demattеis 28 v. Nizza . . . . . 42
Ferraudi Fed., pubblic., 4 v. Davide Bertolotti 625
Ferraudi Gius., pitt., 52 v. Venti Settembre . 603
Ferraudi Luigi, parrucch., 6 v. Cavour . . . 346
Ferrere (*vedi* Garretti di).
Ferreri A., corriere, 24 v. S. Tommaso . . . 326
Ferreri Alberto (Pralormo) . . . . . 683
Ferreri Am. ved. Noli e figlia 5 v. Finanze . 25
Ferreri Aug., impieg., 40 v. Botero . . . . . 674
Ferreri Bened., segr., 28 v. S. Agostino . . . 424
Ferreri Carlo e Franc. 5 v. Cappel Verde . 15
Ferreri Carlo, avv., 81 c. S. Maurizio . . 669-70
Ferreri Casimiro e Pellegrino, seme bachi, 17 v. Nizza . . . . . 223,632
Ferreri Dom. e C., velocip., 24 c. Re Umberto. 342
Ferreri Ettore, impieg. mun., 40 v. Juvara . . 404
Ferreri G. B., cappellano Osped. Mauriz . 449-52
Ferreri Giacomo, vinaio, 434 c. Reg. Margherita 349
Ferreri Gio., prof., 45 v. Garibaldi . . 495, 553
Ferreri Gius., neg. vino, 4 v. Porta Palatina . 347
Ferreri Gius., prof., 55 v. Saluzzo . 387, 555-70
Ferreri Irene, sarta, 27 v. Bogino . . . . . 226
Ferreri Maria ved. Rinone 42 v. S. Domenico. 57
Ferreri Matteo 27 v. Orto Botanico 37, 44, 68, 464 500, 688
Ferreri Nicolao, impieg. post., 3 v. Bava . . 656
Ferreri Oscarre 40 v. Lagrange. 9, 33, 48, 54
Ferreri Tancredi, notaio (Ceres) . . . . . 595
Ferreri Tommaso, istitutore, 1 v. delle Scuole . 555
Ferreri Vincenzo, agente imp., 45 c. Siccardi . 427
Ferreri-De Gubernatis Carlo, 44 v. Po . . . . 464
Ferreri di Pontverres nob. L., med.-chir., 6 v. Cavour . . . . . 392, 640
Ferrero (Padre), rettore, 10 v. Mercanti . . . 94
Ferrero, orologiaio, 39 v. Mazzini . . . . . 246
Ferrero, parrucch., 28 v. Po . . . . . 316
Ferrero, calz., 4 v. Passalacqua . . . . . 292
Ferrero, conduc., alb. Gran Mogol . . . . . 334
Ferrero coniugi e C., droghieri, ang. v. della Rocca e Ospedale . . . . . 283
Ferrero, rivend. giorn., 27 v. Ponte Mosca . . 256
Ferrero frat. 42 v. Genova . . . . . 29
Ferrero frat., vinai, 24 v. Madama Cristina . . 347
Ferrero fr., pesi e misure, 31 v. Accad. Alberlina. 313
Ferrero frat. di R., neg. vino, 5 v. Alfieri . 343-47
Ferrero frat., confettieri, 20 v. S. Teresa . . 352
Ferrero sor. fu Gio. 12 v. Mad. Cristina . 10, 63
Ferrero sor. fu Michele 4 v. Ceva . . . 49
Ferrero sor., istituto, 9 v. Bellini . . . . 579-80
Ferrero A. e C., cerchi pneum., 46 v. Carlo Alb. 311
Ferrero A. M. frat., ovatte, 34 v. Artisti. 225-32-42-95
Ferrero Adel., mercer., 61 c. Princ. Oddone 240-63
Ferrero Adolfo, impieg., 34 v. Carlo Alberto . . 426
Ferrero Adolfo, impieg., 4 v. Sagliano . 404, 522
Ferrero Adolfo, ang. v. Pietro Micca e Viotti 634
Ferrero Agostino fu Gio. 23 v. Gioberti. 30
Ferrero Albano geom., 35 v. S. Chiara . 64
Ferrero Aless. geom., ang. v. S. Quintino e c. Re Umberto . . . . . 50, 600
Ferrero Andrea, vinaio, 6 v. Rosine . . . . 349
Ferrero Ang., farm., 33 v. Po . . . . . *pag.* 530
Ferrero Angela, stirat., 40 v. Cernaia . . . . 237
Ferrero Anna, maestra, 48 v. Orfane . . . . . 566
Ferrero Anna, vettur., p. Carlo Eman. II . . . 329
Ferrero Annibale, vinaio, 26 v Viotti . . . 349
Ferrero Ant., impieg., 37 v. Napione. . . . . 424
Ferrero Ant., tabacc., 67 v. Venti Settembre . 428
Ferrero Ant. in Pagliano 44 via Rocca . 54
Ferrero Antonio, notaio (Pralormo) . . . . 596
Ferrero Attilio, disegn. catast., 14 v. Zecca . . 422
Ferrero Aug. in Crespi 3 v. Monferrato. 40
Ferrero bar. Aug., avv., 18 v. Valfrè . . 392, 587, 627
Ferrero Bartol., macell., 1 p. Statuto . . . . 368
Ferrero B., calzol., 31 v. Ormea . . . . . 292
Ferrero Benedetta, 15 v. Stampatori . . . . 532
Ferrero Bern., capo tecn., 36 v. S. Secondo . 133
Ferrero C. A. vedova, selvagg., 2 v Galliari . 359
Ferrero C., trattore, 34 v. S. Massimo . . . . 340
Ferrero C., fornaio, 29 v. Mazzini . . . . . 366
Ferrero C., fabbr. carnici, 28 v. Maria Vittoria . 249
Ferrero Carlo, sacerd., 5 v. S. Maria. . . 446-51
Ferrero Carlo, legat., 10 v. S. Tommaso 262-63, 324
Ferrero Carlo, fornaio, 34 v. S. Domenico. . . 366
Ferrero Carlo, 32 v. della Rocca . . . . . 507
Ferrero Carlo, impieg. dazio, barr. Casale. . 405
Ferrero Carlo, macellaio, 10 v. Berthollet . . 368
Ferrero Carlo, falegn., 24 v. Valperga Caluso . 272
Ferrero Carlo, vinaio, 28 v. Massena . . . . 349
Ferrero Carlo di Gius., rappr., 40*bis* via San Franc. da Paola . . . . . 322
Ferrero Caterina, latteria, 24 v. Mad. Cristina . 354
Ferrero Cat. in Colombo 82 c. Reg. Margh. 53
Ferrero Celestino, trattore, 1 c. Raffaello 338-39
Ferrero Dario, impieg., 4 v. Andrea Provana 405
Ferrero Dom., dott., 39 v. Garibaldi . . . . 527
Ferrero Dom., lattoniere, 7 c. S. Martino . . 305
Ferrero E. succ. Barolo, parrucch., 3 v. S. Francesco da Paola . . . . . 346
Ferrero E. L., rappr., gall. Nazionale . . . . 323
Ferrero Enrico, legatore, 16 v. S. Dalmazzo. . 262
Ferrero Ermanno, prof., 19 v. S. Quintino . 548 524-26-27-28-39-48
Ferrero Ernesto e Magliano Gio. Batt., spurgo pozzi neri, 8 v. Perrone . . . . . 281
Ferrero Eug., pizzicagnolo, 121 borgo Maddalene . 372
Ferrero Eug. rappr., *uff.* ang. v. S. Quintino e c. Re Umberto, *abitaz.* 16 c. Principe Eugenio. . . . . 50, 54, 490
Ferrero F., trattore, 44 p. Statuto . . . . . 340
Ferrero Felice, conduc., alb. Rosa Bianca . . 334
Ferrero Felice, vinaio, 47 v. delle Scuole . 349-76
Ferrero Ferd., medico, 9 v. S. Donato 409-82, 640
Ferrero Ferd., orolog., 38 v. S. Donato . . . 246
Ferrero Filippo 28 v. Lagrange . . . . . 33
Ferrero Fiorenzo 44 v. della Rocca . . . . 54
Ferrero Franc., impieg., 3 v. Gaud. Ferrari . . 444
Ferrero Franc., impieg., 8 v. Orfane . . . . 595
Ferrero Franc. avv., 21 v. Genova . 29, 42, 542
Ferrero Franc., clinica-medico-chirurg. (Sassi) 616
Ferrero Francesco, parrucch., 1 v. Basilica. . 346
Ferrero Franc., scult. legno, 54*bis* v. Bertola . 265
Ferrero Franc., tratt., 41 c. Vitt. Em. II . . . 339
Ferrero Francesco e Maggia Adelaide coniugi 152 via di Circonvallazione . . . 74
Ferrero G., vinaio, 20 v. Baretti . . . . . 349
Ferrero G., fabbro, 6 strada R. Parco . . . . 314
Ferrero G., floricoltore, 62 v. dei Fiori . . . 254
Ferrero G., parrucch., 3 v. S. Quintino. . . 316

Ferrero G., trattore (Borgo Campidoglio) *pag.* 375
Ferrero G. Umberto, maestro di musica, 5 via Garibaldi . . . . . .582-83
Ferrero Gabriele, pittore, 4 v. Artisti . .525, 603
Ferrero Giacinto, impieg. dazio, barr. Nizza . 405
Ferrero Giacinto, impieg. post., 5 v. Mad. Cristina. 657
Ferrero Giacinto, impieg., 23 v. Carlo Alberto. 432
Ferrero Giac., lineat. di carta, 41 v. S. Francesco da Paola . . . . . .262
Ferrero Giac. Ant., avv., 5 v. della Consolata 442.587, 663-64-87
Ferrero Giacomo, farm., 56 v. Cottolengo . . 616
Ferrero Giacomo, neg. mob., 34 v. Accademia Albertina . . . . . 267-96
Ferrero Gioachino, pizzic., 5 c. Vinzaglio . . .359
Ferrero Gio., neg. paste, 24*bis* v. Baretti . . .365
Ferrero Gio., usciere, 15 v. Stampatori . . .443
Ferrero Gio., tabacc., 36 v. Cernaia . . . . .428
Ferrero Gio., neg. vino, 4 barr. di Milano . .375
Ferrero Gio., calzol., 5 p. Statuto . . . . . .292
Ferrero Gio., fabb cornici, 19 v. Barbaroux 249-53
Ferrero Gio., fornaio, 64 v. Gioberti. . . . .366
Ferrero Gio., macell., 47 v. Lagrange . . . .369
Ferrero Gio., maestro ballo, 12 v. Pio Quinto . 498
Ferrero Gio., olii, 51 v. Venti Settembre . . 362
Ferrero Gio., parrucch., 152 c. Reg. Margherita 346
Ferrero Gio., 8 c. S. Martino . . . . . .643
Ferrero Gio., torniture in legno, 7 c. S. Martino 265
Ferrero Gio., tappezziere, 7 v. Cottolengo . .252
Ferrero Gio., sarto, 3 v. Cavour . . . . . .230
Ferrero Gio. Batt., maestro, 11 v. Vanchiglia . 584
Ferrero Giorgio, pizzic., 14 p. Statuto . . . .359
Ferrero Giulio, vinaio, acc. al 4 p. Savoia . .349
Ferrero Giusª, maestra di fiori, 21 v. Montebello 561
Ferrero Giusª ved., tratt., 8 v. Perrone . . .339
Ferrero Gius., notaio (Nole) . . . . . .596
Ferrero Gius., fattor., 41 c. Duca di Genova. 305
Ferrero Giuseppe canonico, 14 via Cottolengo. . . . . .55, 59, 447-56, 630
Ferrero Gius., impieg. post., 36 v. Gioberti . 657
Ferrero Gius., impieg., 10 v. Carlo Alberto . 430
Ferrero Gius., maestro ballo, 18 v. Vanchiglia 584
Ferrero Gius., calzolaio, 15 v. Bertola . . . 292
Ferrero Gius., telegr., 11 v. S. Franc. Paola . .658
Ferrero Gius., vinaio, 76 v. Saluzzo . . . . .349
Ferrero Gius., impieg., 16 v. Milano . . . . .674
Ferrero Gius., vinaio, 3 v. Cibrario . . . . .349
Ferrero Gius. e Maggia M. coniugi 452 via Circonvallazione. . . . . 74
Ferrero Gugl., Comitato refez. scolastica . . .478
Ferrero L., falegn., 11 v. Barolo . . . . . .272
Ferrero Lorenzo, fabbro-ferr., 113 v. Nizza . .344
Ferrero Luigi, fabbro-ferr., 19 v. S. Dalmazzo .314
Ferrero Luigi, parrucch., 43 v. Nizza . . .346
Ferrero Luigi, addobbi per feste, 3 c. Vittorio Eman. II, oltre Po . . . . . .263
Ferrero Luigi succ. Allamia, fornaio, 6 v. Corte d'Appello e 24 v. Cernaia. . . . . .366
Ferrero Luigi, chirurgo, 6 v. Giulio. . 615-46-48
Ferrero Luigi ing., 21 c. Oporio . . 26, 43
Ferrero Luigia, maestra, 42 v. Assarotti . . 473
Ferrero Margh., callista, 10 v. Alfieri . . . .618
Ferrero Margh., stiratr., 44 v. S. Franc. da Paola 237
Ferrero Maria, tratt., 27 v. Bellezia . . . .340
Ferrero Maria, merc. (borgo Monte Rosa) . .373
Ferrero Mario, insegn., Mad. Campagna 487, 563-64
Ferrero Martino 3 v. Chivasso . . . . 19
Ferrero Massimo, medico, 8 p. Gran Madre di Dio. . . . . .410-86, 576, 610

Ferrero Micca, cinghie, 23 v. Tarino *pag.* 242 60[illegible]6 290, 301-03-07-08[illegible]2
Ferrero Michelang., maestro, 51 c. Siccardi . 564
Ferrero Michele, ing., 53 v. Massena . . . 545-97
Ferrero Michele, sarto, 6 v. Ospedale . . . 229
Ferrero Michele, ortoped., 14 p. Vitt. Em. I. 617-18
Ferrero Michele, fattor., 1 v. Bava . . . . .305
Ferrero Michele, macell., 11 v. Tarino . . . 369
Ferrero Mich. fu Ant. 28 v. Lagrange 33, 60, 64
Ferrero Ottavia, telegrafista, 18 v. Barolo . . 58
Ferrero P., calz., 11 p. Statuto . . . . . 292
Ferrero Pietro, avv., 10 v. delle Rosine . . .587
Ferrero Pietro, usciere, 6 v. Bogino . . . . 425
Ferrero Pietro, vinaio, 15 v. Consolata. . . .349
Ferrero Roberto, impieg., 113 c. Reg. Margherita. 79
Ferrero Romualdo, fornit., 16 v. Montevecchio. 265
Ferrero Rosa, salsam., 138 c. Reg. Margherita . 339
Ferrero Sebast., impieg., 3 v. Misericordia . 671
Ferrero Serafino e C., cartolai, 15 v. Roma . 263
Ferrero Silvestro di F. 7 v. Americo Vespucci 4
Ferrero Spirito, impieg., 9 c. Palestro . . .679
Ferrero Stefano, bagni, 26 v. Garibaldi . . . 318
Ferrero Stefano detto *Tojo*, conduc., stall. Vaj, 449 c. Regina Margherita. . . . . 335
Ferrero Stef., affitta vetture, 4 c. Palestro . 326
Ferrero Stef., spurgo pozzi, 8 c. Palestro . .281
Ferrero Teresa in Bichi 43 v. della Zecca 73
Ferrero Teresio, calzol., 9 v. Galliari . . . 292
Ferrero Vinc., macell., 54 v. Venti Settembre . 369
Ferrero Vinc., ing. ferr., 30 v. Gioberti . . .660
Ferrero Vincenzo, 21 v. Mad. Cristina . . . .652
Ferrero Vincenzo, sacerdote, 10 v. Mercanti . 449
Ferrero Vitt., giardin., 43 strada di Francia . 254
Ferrero Vittorio, salsam., 23 v. Porta Palatina 339
Ferrero-Comune Margh., levatr., 112 c. Regina Margherita . . . . . .441, 649
Ferrero De Gubernatis-Ventimiglia marchesa Onorina in Ferrero d'Ormea e di Palazzo 37 v. Saluzzo . . . . . 44, 54, 67
Ferrero De Gubernatis-Ventimiglia nob. Carlo, 41 v. Po. . . . . 387-92, 644-49
Ferrero Demichelis Luigi, impieg., 7 corso Valentino. . . . . .670
Ferrero della Marmora march. Tommaso 103 c. Vitt. Em. II . . . . . 41, 392, 646
Ferrero di Cambiano marchese Cesare, avv., 2 c. Re Umberto . . . 386-92, 416-48-89 628-49-69-73 81
Ferrero di Cavallerleone Luigi, tenente col. medico, 20 v. Venti Settembre . . 500, 631
Ferrero di Palazzo nobile Carlo-Vincenzo 37 v. Saluzzo . . . . . 26, 56, 392, 483
Ferrero di Palazzo cont. Onorina, 37 v. Saluzzo . 558
Ferrero d'Ormea march. Gustavo Camillo 9 p. Carlo Eman. I . 46, 23, 36, 59, 392
Ferrero-Gola, drogh., 234 Pilonetto . . . . 372
Ferrero-Gola Gius., med. chir., 26 v. S. Franc. da Paola . . . . . .610
Ferrero-Gola Luigi, drogh., ang. vie Porta Palatina e Croce d'Oro . . . . . 284
Ferrero-Ponsiglione conte di Borgo d'Alice Amedeo, 41 v. S. Dalmazzo . . . . . 392
Ferrero-Praga Maria, ispett., 19 c. Valdocco . 552
Ferrero-Maestrie C., prod. chim., 42 v. dei Fiori 280
Ferrero-Majotti Maria, maestra, 9 v. Garibaldi. 584
Ferrero-Migliorero Angela, levatr., 6 v. Giulio . 649
Ferrero, Beccaria e C., tipogr., 2 v. Quartieri . 257
Ferrero e Aschieri, rappr., 41 c. Re Umberto. 323





Ferrero e Bretti, caff., ang. c. Oporto e v. Venti Settembre . . . . . *pag.* 342
Ferrero e C., pirotecnici, 14 c. Vitt. Em., oltre Po. 281
Ferrero e Craveri, elettr., 46 v. Sacchi . 297, 309
Ferrero e Croizat, distill., 11-13 v. Gioberti . 286-87
Ferrero e Franchini, parrucch., 78 c. Vitt. Em. II 346
Ferrero, Gotta e Olivetti, rappresentanti, 14 v. Cernaia, . 295-97, 308-11-12-20-23, 597
Ferrero S. e Gattino O., vinai, 6 v. Ormea . 349
Ferrero e Valli, fabbr. stoffe, 45 v. Tiziano 225-34
Ferretti Aless., impieg., 25 v. Carlo Alberto. . .674
Ferretti Attilio, 35 v. S. Domenico . . . . .532
Ferretti Federico, impieg. post., 1 v. Botero . .657
Ferretti F. di Edoardo 22 v. Monferrato . 40
Ferretti G. B., pizzicagnolo, ang. v. S. Domenico e Pingone . . . . . .359
Ferretti cav. Giacomo (Roma) . . . . . .675
Ferretti Mario, rag., 37 v. S. Domenico . . .534
Ferrettini Ernesto, avv., 3 p. Statuto. . . 587, 627
Ferretto, parrucch., 4 v. Bonafous . . . . .346
Ferri frat., rappr., 17 v. Saluzzo . . . . . .323
Ferri A., parrucch., 33 v. Accad. Albertina . 346
Ferri G. B., ing., 21 p. Vitt. Emanuele I . . .597
Ferri Gio., impieg., 10 v. Gazometro . . . .656
Ferri Gio, neg. mob., 52 c. Vitt. Em. II . . .267
Ferri Lorenzo, macellaio, 4 v. Finanze . . .369
Ferri Luigi, disegn., 12 v. Princ. Tommaso . 605
Ferri Pietro succ. Pellegrino, tapp. e neg. mob., ang. v. Acc. Albert. e dei Mille 252-65-66-67
Ferri e Molino, telerie, 1 v. Milano . . 233-35
Ferria Gius., fornaio, 64 v. Cottolengo . . . 366
Ferria Gius. G., ing., 14*bis* v. Pr. Tommaso 344 97, 637
Ferria L., medico, 21 v. Stampatori 459, 538-43, 610
Ferrino Severina in Lessona 107 v. Nizza 64
Ferrino Cesare (Ditta) neg. colori, 107 via Nizza. . . . 49, 42, 260-61-76-85-87-94-95
Ferrino Edoardo, liquor., 32 v. Saluzzo 343-46-52
Ferrino Paolina ved. Gastaldi, 7 v. Tarino 67
Ferrio Luigi, dott., 9 v. Mad. Cristina . . 452, 640
Ferro, conduc., alb Croce Rossa . . . . . 334
Ferro Franc., utens. per calz., 11 v. Bertola . 264
Ferro G., materassaio, 34 v. della Rocca . 252-96
Ferro Gio., prof., 3 v. del Deposito . . . 552-76
Ferro Gius., macell., 43 v. Cottolengo. . . . 369
Ferro Natalia in Perrone 21 v. Silvio Pellico 65
Ferro Pia Scolastica, macell., 6 p. Em. Filiberto. 369
Ferro Pietro, bottaio, 3 v. Mazzini . . . . . 274
Ferro Vittorio, meccanico, 3 v. del Carmine. . 309
Ferro-Trosel Teresa, maestra, 19 v. S. Quintino . 566
Ferroggio Luigi, oref., 44 v. Carlo Alberto. . 245
Ferroggio Marianna, mag. alim., 1 v. Cibrario . 335
Ferroglio Carlo, tratt., 65 c. Princ. Oddone. . 340
Ferroglio Gaet., avv., 9 v. Corte Appello; *abitaz.*, 25 v. Stampatori. 443, 463, 530-37-41-87, 630-83
Ferroglio Gio., tratt. (Borgo Ceronda). . . . 375
Ferroglio Gio., neg. legna, 53 v. S. Donato . . 274
Ferroglio M. (Pozzo Strada) . . . . . 413-86
Ferroglio Michele, trattore, 86 v. S. Donato . 341
Ferroglio Pietro, ragion., 34 v. Barbaroux 600 04
Ferroglio Simone, pizzic., 25 c. Vinzaglio . . . 355
Ferroglio Teresa, stiratr., 6 v. Venti Settembre. 237
Ferroni Gius.ª, maestra Istit Duch. Isabella . 375
*Ferrovia Torino-Ciriè-Lanzo* 43-45 via Ponte Mosca . . . . . 61
Ferrua Giacomo, 5 v. Consolata . . . . . 690
Ferrua L. M., rappr., 41 v. Alfieri . . . 277, 323
Ferrua Michele falegn., 53 v. Magenta 35, 272
Ferrua Michele, prof., 42 v. Maria Vittoria 551-52

Fertener Fabio, telegr., 39 v. Lagrange *pag.* 658
Fertili Gio., commesso, 4 v. Ospedale . . . .664
Fessia Andrea, impieg. post., 1 v. Goito . .657
Fessia Gio., falegn., 23 v. Maria Vittoria. . . 272
Festa ved. Basilia 19 c. Vitt. Em. II. . VII, 72
Festa Corrado 16 v. Venti Settembre . 17, 70
Festa Ernesto, 5 v. Bellezia . . . . . .633
Festa Eugenio, rappr., 1 v. Argentero 299, 301-23
Festa Margh., neg. paste, 5 v. Barolo . . . .365
Festa Pietro, trattore, 2 v. delle Rosine . . . 337
Festa Riccardo, capitano, 3 v. della Zecca 548-49
Festa, Origlia e C., tipogr., 35 v. Ospedale . .258
Fettarappa Giulio, ingegn., 29 v. Lagrange . 526 544-50, 634-69-84-83
Feyles frat., mugnai, 7 v. Martinetto . . . . 364
Feyles Franc. mugnaio, 7 v. Martinetto . . 37
Feyles Martino 73 v. S. Donato . . . . 58
Fezia Edoardo, usciere, 6 v. Bogino . . . . .425
Fiachetti Michelang., 47 v. Nizza . . . . .644
Fiamberti Attilio e Denicola Clara, caffett., 30 v. Po . . . . . .340
Fiamberti Massimo, avv. (Genova) . . . . .646
Fiandesio A., birraria, 4 v. Sacchi . . . 344-45
Fiandesio Domen., calzol., 27 v. Cernaia. . . 292
Fiandesio-Canavesio Gio., maestra, 4 v. Sacchi. 566
Fiando Santini Marianna, 35 c. Oporto . . . 458
Fiandra Tommas.ª, modista, 44 v. S. Massimo 228-40
Fiandrino Luigi, calzol., 31 c. Valentino . . . 292
Fiandro Gio. Batt. 31 v. Verona . 3, 46, 70
*Fiaschetteria Fiorentina*, 6 v. Cavour . . . .349
Fibbi Cesare, prof., 46 v. Amed. Avogadro . .550-75
Ficetti Franc. Alb., ispett. post., 71 v. Nizza 655
Ficetti Gius., impieg. postale, 28 v. Garibaldi 657
Fichtner Anton., maestra, 8 p. Em. Filiberto .566
Fiecchi E. Arturo (Venezia) . . . . . .636
Fiecchi Pietro, cons. d'Appello, 20 v. Pietro Micca 440
Figari Bart., ten.-colonn. genio Scuola d'Appl. 548
Figarolo di Groppello Felicita in Guasco di Bisio 3 v. Ormea . . . . . 43, 48
Figarolo di Groppello contª De Bray, 37 via Cavour . . . . . .491, 649
Figarolo di Groppello conte Giovanni, 52 via Mazzini . . . . . .392
Figarolo di Groppello conte Giulio, 37 via Cavour. . . . . .392
Figarolo di Groppello conte Giuseppe, 52 via Mazzini . . . . . 392, 644
Figarolo di Groppello conte Luigi . . . . .392
Figarolo di Groppello conte Ottone, 37 via Cavour . . . . . .659
Figarolo di Groppello Solaroli conte Giorgiana, 52 v. Mazzini . . . . . .458
Fighera G., musico, 15 v. Pio Quinto . . 583
Figliuzzi coniugi, salsam., 13 v. S. Teresa . . .359
Fileppo Maur., vicario, Cavoretto 96, 447, 87-95
Fileti Mich., prof., 46 e 48 v. Po . 523-38-40 41-42
Filiberti E., fornaio, 20 v. Carlo Alberto . . 366
Filipello G. B., prof., 56 c. Casale . . . . . 572
Filipello Maria, drapperie, p. Em. Filib. . . 232
Filipello Matteo teol., 16 v. Po . . 65, 447-48-84
Filippa frat. e cug. 20 v. S. Chiara . . 27
Filippa frat. e sor., neg. frutta, 45 v. Lagrange. 363
Filippa Anna, drogheria (Lingotto) . . . . . 372
Filippa Anna Maria fu Fel. 20 v. S. Chiara 61
Filippa Carlo, med.-chir., 26 v. Princ. Amedeo 640
Filippa Carlo ed Eug. 20 v. S. Chiara . . 61
Filippa Carolina in Biasoli 20 v. S. Chiara 61

Filippa Feder.,impieg.,78 c. Vittorio Em. II *pag.* 666
Filippa Gio., magnetizzatore, 37 v. Lagrange . 620
Filippa Leopolda, magnetiz., 24 v.S.Tommaso. 620
Filippa Rosa, olii e salumi, barr. di Milano . . 362
Filippello Bened., macell., 1 v. Bogino . . . 369
Filippi fratelli, rappr., 45 v Consolata . 290,323
Filippi Carlo, impieg. R. Casa 37 c. Siccardi 379
Filippi Felicita, maestra, 7 v Orfane . . . . 566
Filippi G., dentista, 9 p. Carlo Felice. . . . 473
Filippi G. B. e C., mercerie, 43 v. Garibaldi . 240
Filippi G. B., geometra catasto, 44 v. Zecca. . 422
Filippi Luigi, avv., 9 v. Mercanti . . . 387-92
Filippi Luigi, impieg., 13 v. Pio Quinto . . . 484
Filippi Vinc., 20 via Principe Tommaso. . . 677
Filippi di Baldissero nob. Carlo Alberto, 43 v. S. Francesco da Paola . . . . . 392
Filippi di Baldissero nob. Enrico, 43 v. San Franc. da Paola . . . . . 392
Filippini Gio., parrucch., 29 c. Vinzaglio. . . 316
Filipponi di Mombello conte . . . . . 392
Filippone Maur., impieg., 3 v. Cibrario . . . 402
Filippone e Levi, tessuti, 10 p. Em. Filiberto 2 3-36
Filotti Carlotta, ved., cioccol., 5 p. Consolata . 353
Filotti Gius., ingegn., 6 v. Barbaroux. . . . 597
Fina madre e figli 13 p. Borgo Dora . . 42
Fina Alessandro, tipografo, 45 v. Cavour. . . 257
Fina Carlo, fabbr. ostie, 4 v. Pescatori . . . 287
Fina G. B., incisore metalli, 29 v. Garibaldi . 264
Finelli Franc., trattore (Foro Boario) . . . 375
Finelli Giuseppe, trattore, 40 v. Bogino . . . 344
Finelli Vitt., litografo, 27 c. Valentino . 258-63
Finello Gio., caffett., 5 v. del Deposito . . . 344
Fino frat., panatt. (barr. di Milano) . . . . 373
Fino Alfonso, impieg. tel , 24 v. Po . . . . 638
Fino Carlo (Milano) . . . . . 636
Fino D., gabin. scrittura, p. Carlo Alberto . . 217
Fino Ferd., impieg., 145 c. Reg. Margherita . 405
Fino Giac., mercerie, 37 v. Accad. Albertina . 241
Fino Giocondo, teol. coll., 3 v. Milano. . 446-48
Fino Gio., pizzicagn., 29 v. Genova. . . . 359
Fino Leone, 1 v. S. Tommaso . . . . . 488
Fino Luigi fu Gius. 8 v. Baretti . . . 8
Fino Luigi, pittore, 44 v. Ponte Mosca . . 604
Fino Luigi fu Gius. 18 v. S. Anselmo . . 63
Fino Marziano, pizzicagn., 32 v. Borgo Dora 359
Fino Pietro, liquor., 26 v. Porta Palatina . 344-49
Fino Saverio, avv., 46 v. Milano . . . . . 640
Fino Silvio e C., concimi, 45 v. Consolata 280-86,352
Fino Vinc., prof., 33 v. Arsenale . . 526 61,631
Fino Miglio Carolina, 40 v. Milano . . . . 466
Finzi e Levi, neg. abiti, 45 v. Roma . . 231-32
Fiocchi Paolo, avv., v.-canc., 4 v. Bellezia . 440
Fiore Cesare, med.-chir., 27 v. Genova . . . 640
Fiore Matilde, drogh., 45 v. Moncalieri. . . 283
Fioretta Felice, geom. (Scalo ferrovia Rivoli)
Fioretta G. e Regis S., legatori, 28 v. Monte di Pietà 262
Fioretti Felice sac., 5 v. Orfane . . . 21, 43
Fiorenzo Bonavia, tratt., ang. v. Gazometro e A-sietta. . . . . 339
Fiori frat., tintori, 80 v. S. Donato . . . . 238
Fiorina ved., letti in ferro, 47 v. della Zecca 268
Fiorina Cand., confett., 23 v. Garibaldi. 344-46-52
Fiorina Giacinto, capofecn., 40 v. Groppello 433
Fiorina S., impr., 22 v. Pietro Micca . . . . 277
Fiorini Matteo, prof. Università di Bologna . 540
Fiorini Pietro, ing., 9 v. dei Mille . 597,601-38
Fiorio frat. guantai, 43 v. Garibaldi; fabbr. borgo S. Donato . . . . . 38, 234-88-89
Fiorio frat. depos. ghiaccio, 18 p. Castello 5,346
Fiorio vedova, neg. maglierie, 4 v. Genova *pag.*
Fiorio Alfonso, rappr., 48 v. Garibaldi . . .
Fiorio Ant. rappr. olii, nel Dock, *abitaz.* 9 v. Vassalli-Eandi . . . . . 69,362
Fiorio Caterina, 24 v. Aosta . . . . . .
Fiorio Cesare, 13 v. Garibaldi. . . . . 63
Fiorio Elena, levatr., 4 v. Monferrato . . 412
Fiorio G., neg. olii, 44 v. Bellezia . . . . .
Fiorio Giac., usciere Trib., 48 v. Garibaldi . .
Fiorio Gius., cordami, 9 v. Porta Palatina . . .
Fiorio Gius., calz., 23 c. Vinzaglio. . . . . .
Fiorio Gius., sapone e cand., 9 v. Porta Palatina.
Fiorio Gius., vinaio, 52 v. S. Chiara . . . . .
Fiorio Laureato, 24 v. Aosta . . . . . .
Fiorio Luigi, usciere, 10 v. Ponte Mosca . . . .
Fiorio Rosa, sarta, 16 v. Giulio. . . . . .
Fiorito Angiola, maestra, 33 v. Accad. Albertina.
Fiorito Carol., maestra, 33 v. Accad. Albertina.
Fiorito Emilia, tabacc., 44 p. Eman. Filiberto .
Fissolo Sebast., parrucch., Gall. Umberto I . . .
Fissore sorelle, modiste, rimp. al 17 p. Castello .
Fissore A., banco prestiti, 8 v. S. Agostino . . .
Fissore Pietro, proc., 134 c. Reg. Margher. 587-92
Fister Giacomo, specchi, 46 v. Porta Palatina .
Flammia G. B., impieg., 2 v. Manzoni . . . .
Flandinet sorelle fu Vitt 45 v. Bogino 41,
Flandinet Clemente, maniscalco, 44 v. Roma .
Flecchia Domen. geom., 53 v. Cibrario VII, 600-04
Flecchia Luigia, maestra, 3 v. Princ. Tommaso
Fleccia Angela, levatr., 24 v. Porta Palatina. . .
Florelli M., fabbr. catene, 19 v Roma . . . .
Florio A., sapone e candele, Dock 5° compart .
Florio Achille, impresario, 34 v. S. Giulia . .
Florio Bernardino 34 v. S. Giulia . . . 62,
Florio Carlo impresario, 25 v. S. Giulia 62, 67, 69, 277,
Florio Carlo, geometra, 44 v. Lagrange . . . .
Florio Daniele e Sereno frat. impres., 44 v. Tarino
Florio Felice, impieg., 41 v. Genova . . . . .
Florio Franc., capo-mastro, 34 v. S. Giulia . .
Floris Bartolom., consigl. comunale, 59 via Garibaldi . . . . 399,423-39-67, 628-68
Floris-Thorel Lorenzo, avv., 4 v. Consolata .
Foa Abram Leon 44 via Cavour 41, 44, 49,68
Foa Alessandro, 2 v. Mazzini. . . . . 450-97
Foa Angela, sarta, 34 c. Vittorio Em. II . . .
Foa Benedetto, 16 v. Cavour e 37 v. Assietta 450-78-79-88,512,631
Foa E., succ. Arscone, orolog., 25 v. Nizza . 245-
Foa Edoardo, medico, 48 v. dei Fiori . . . .
Foa Elia, impieg. mun., 34*bis* v. Maria Vittoria.
Foa Ettore, avv.-proc., 20 v. Garibaldi . . .
Foa Giuseppe, rabbino, prof., 4 v. Nizza. 450-97-
Foa Giuseppe, agenz a, 42 v. Rosine . . . .
Foa Isaia, agente imposte, 36 v. S. Massimo. .
Foa Israel Ang., 40 v. Gioberti. . . . . .
Foa Raffaele, neg. abiti, 30 v. Roma. . . 230-31
Foa S. B., tappezziere, 5 v. Andrea Doria. 232,67
Foà Bice, 40 c. Valentino . . . . . .
Foà Emanuele, avv.-proc., 6 v. Ospedale . .
Foà Pio, dott., 40 c. Valentino . 417,500-04-23-36 538-42,640-31
Foà Rod., pubblic., 20 v. Madama Cristina. .
Foco Feder., macell., rimp. 8 v. Balbis. . . .





Foc Felice, vinaio, 42 c. Brescia . . . *pag.* 349
Foc e Beniamino 45 v. Balbis . . . . 7
Fodratti Telesforo, 48 v. Maria Vittoria . 489, 680
Fodrino Luigi, prof., 38 v. Maria Vittoria. . . 552
Fogale Aless. e C., tubi piombo, 26-29 v. Nizza . 303
Fogale Tomm., macell. (Mad. di Campagna) . 373-76
Fogliacco Gio., rappr., 19 v. Arsenale 297-98,323-46
Fogliacco Gius., vetr., 46 v. Venti Sett. . 253,638
Fogliani Umberto, impieg., 4 v. Susa . . . . 426
Fogliano frat. e sor. fu Vinc. 22 c. Princ. Oddone. 51
Fogliano Carlo 22 c. Princ. Oddone . . 51, 560
Fogliano Gio. fu Lor. 34 v. Ivrea. . . . 32
Fogliano M., Bolognino, Gierleri e Picco 5 v. Le Chiuse. . . . . 33, 56
Fogolarini G, calzolaio, 23 v. Lagrange . . . 292
Fogolato Batt., neg. pellami, 7 v. Torquato Tasso 288
Fogliatti C., marmista, ang. v. Consolata e San Domenico . . . . . 275
Fogliatti Carlo, tratt. (Ponte Stura) . . . . 375
Fogliotti Filib., sac. prof., 8 v. Consolata . . 571
Foglietti Giuseppina nata Gabina, 8 v S. Chiara. 466
Foglino C. M., farm., 27 v. Roma . 484,530,616 69
Foglino Gius., ing., 44 v Galliari . . . . 419-25
Foglino Luigi, impieg. post., 29 v. Barbaroux 657
Fois Amico, ing. ferr., 29 c. Vitt Eman. II. . 661
Foco Andrea, insegnante, 15 v. Genova . . . 564
Foghera Gius., neg. cuoi, 47 v. S. Massimo . . 288
Folli Pietro, telegr. 2*bis*, v. Vanchiglia . . . 658
Fodini Carlo, pittore, 42 v. S. Massimo . 604-29-44
Folleri Vinc., impieg. catasto, 14 v. della Zecca 422
Follis Alberto, rag., 46 v. Sacchi . . . . . 600
*Fonderia Salesiana*, 32 v. Cottolengo . . . . 264
Fontana, istituto, 5 v. Giannone . . . . . 579
Fontana coniugi, mode, 6 v. Barbaroux . 225-26
Fontana, lanerie e drapp., p Eman. Filiberto. 232
Fontana, parrucch., 28 v. Garibaldi . . . . 316
Fontana frat. 16 v. Genova . . . . . 29
Fontana Attilio, impieg., 2 v. Donati . . . 647
Fontana Bart., ferramenta, ang. vie Monte di Pietà e Genova . . . . . 301
Fontana Carlo, maestro mus., 7 v. S. Massimo . 569
Fontana Carlo, alunno giud., 10 v. Vanchiglia 440
Fontana Carlo, impieg., 12 p. Castello . . . . 420
Fontana Costanza, fornaia, 9 strada di Francia. 366
Fontana Cristina, mercerie, 9 v. Venti Settembre 241
Fontana Domenico, notaio (Montanaro) . . 596
Fontana Edoardo, impiegato, 17 v. Nizza. . . 407
Fontana Enrico, ing., 8 v. Berthollet . . . 598
Fontana Ernesto, farmac., 76 c. Vitt. Em. II. 616-85
Fontana Franc., trattore, 32 v. S. Donato . . 339
Fontana Giac., geom., 4 p. S. Giovanni . . . 600
Fontana Giacomo fabbricante carrozze, 60 via S. Secondo . . . . . 270
Fontana Gio., 1 v. Maria Vittoria . . . . . 540
Fontana Gius., astucciaio, 1 v. Maria Vittoria . 264
Fontana L., sarto, 57 v. Po. . . . . 229
Fontana L. fu Gio., mode, 13 v. Roma . 223-24-25-35
Fontana Leone comm. consigliere comunale, 12 piazza Vitt. Eman I, 51, 72,399 4° 0 74-78-80-81-94, 518-26-27-28-33-57-60-576, 629
Fontana Luigi, fabb. mobili, 3 v. Andrea Provana 266
Fontana Mich., forn. milit. 8 c. Reg. Margh. 53, 249
Fontana Orl., prof., 8 Accad. Albertina. 533, 604-05
Fontana Oscar, impieg., 48 v. S. Quintino . 655
Fontana Pietro, tratt., 5 v. S Tommaso . . . 338
Fontana Riccardo, pittore, 80 v. S. Chiara 604-29-30
Fontana Rocco 37 v. Bellezia. . . . 9, 27, 30
Fontana U., liquorista, 20 p. Vitt. Em. I. . . . 344
Fontana Urbano e Bonet Giulia coniugi 34 v. Circonvallazione . . . . . *pag.* 74
Fontana Vinc., ing , 42 p. Vittorio Eman. II 545
Fontana Vinc., impieg., 46 c. Principe Eugenio. 426
Fontana succ. Bertoglio, drogh., 20 v. S. Donato 283
Fontana-Casati Cat., insegn., 11 v. Princ. Tomaso. 566
Fontana Della-Sala Spada Camilla, 2 v. Donati 467-83
Fontana-Rava G. B., impieg., 13 v. S. Massimo. 435
Fontana-Vigna Emilia, 6 v. del Carmine . . . 502
Fontanella Costant., orol., rimp. 19 p. Castello. 246
Fontanella e C., neg maglierie, 7 e 9 v. Giulio . 233
Fontanone Franc., materassaio, 7 v. Bonafous 296
Fontanelli Egisto, notaio (Cirie) . . . . . 596
Fontanelli Paolo, vinaio, 6 v. Cavour . . . . 349
Fontolan Gius., impieg. catasto, 11 via della Zecca . . . . . 422
Foot Patrizio 28 v. Bagetti. . . . . 7, 12
Forcheri Raffaele, canon., 9 v. Basilica. . 446, 639
Forchino, sarto, 6 v. Po . . . . . 229
Foresti Ant., impieg., 13 v. Vitt. Amedeo . . . 434
Forestier G., fumista, 5 v. Carrozzai . . . . 278
Forestiere e Gemesio, lanerie, 21 v. Alfieri . . 232
Foresto Gio. 1 p. Carlo Felice. . . 55, 688
Foresto Vinc. (ved. di), cappellaio, 4 p. Carlo Felice . . . . . 248
Foretti Achille, prof., 18 v. Vanchiglia . . 543-60
Foretti Vassalli Beatrice, 18 v. Vanchiglia 543, 604
Forgia Alfr., fabbr. pennacchi, 9 v. Porta Palatina 255
Forgia Antonio, barcaiuolo, 294 v. Moncalieri. 213
Forlanini Carlo, profess. med., 36 via dei Mille 451, 538-42, 640-24-29
Forlano Gio., inserv., 43 v. Silvio Pellico. . . 544
Formaglio Luigi, 77 c. S. Maurizio. . . . . 507
Formento Ettore, prof., 22 c. Massimo d'Azeglio 534 535-56-75
Formento Ferd., impieg. Scuola d'Applicaz. . 548
Formia Gio., parrucch. (Mad. di Campagna) . 374
Formica Carlo, notaio, 41 v. Bellezia . . . . 595
Formica Giuseppe, falegn., 4 v. Monferrato. . 272
Fornaca Franc., maioliche, 11 v. Andrea Doria 254
Fornaca Gius., geom., 24 v. Lagrange . . . . 600-04
Fornaca Luigi, med.-chir., 33 v. Bogino . 543, 610
Fornaca Michele, pittore, 7 v. Pescatori . . . 604
*Fornace di Lucento*, barr. del Mart netto . . 276
*Fornace di Strambino*, ufficio, 15 v. Goito. . . 276
Fornara frat. e Vigliani, legat., 21*bis* v. Juvara 262
Fornara Gio. e C., tele metalliche, 43 via Garibaldi. . . . . 268-96, 304-03-09
Fornara Luigia, sarta, 10 v. Garibaldi. . . . 226
Fornara Paolo, falegn., 3 v. Deposito . . . . 272
Fornaresio C. (Ditta Ghibaudo vedova Anna), dep. mignatte, 2 v. S. Tommaso . . . 285
Fornaresio Clem., panett. (Sassi). . . . . 374
Fornaresio D., guantaio, 6 v. Po e 20 v. Roma . 289
Fornaresio G. (Ditta), argent., 9 v. Barbaroux 239-47
Fornaresio Gio., fornaio, 134 c. Reg. Margherita 366
Fornari Franc., porcellane, 2 v. Princ. Tommaso. 254
Fornaris Guido fu Vinc. 30 v. Roma. . 55
Fornaro Ett., orolog., 39 v. Garibaldi. . . . 246
Fornaroli-Pasquale Eugenia, maestra, v. S. Domenico 34 e 3 v. Quartieri. . . . . 584
Fornas Gioachino, 6 v. Pietro Micca . . . . 688
Fornasero Gius., neg. paste, 54 v. Venti Settembre 365
Fornaso G. B., parrucchiere, 4 v. Carmine . . 316
Fornassio, cond., alb. Castelvecchio . . . . 331
Fornelli Alessandro, tappezz., 10-12 c. Cairoli. 252
Fornelli Candida, vinaia, 147 c. Reg. Margherita. 349
Fornelli Domen., fornaio, 5 v. Andrea Provana . 366

Fornelli Maria, insegn. (Badia di Stura) *pag.* 563-66
Fornello Carlo impieg., 8 v. Orfane. 7, 29, 504
Fornello Giacomo, conduc., alb. Dog. Nuova . 336
Forneri, istituto, 26 v. Cernaia. . . . . 580
Forneris, conduc., albergo Tre Galli . . . . 330
Forneris fratelli, drogh., 28 v. Mazzini . . . 283
Forneris Etisia, mercerie, 34 v. S. Franc. Paola. 241
Forneris Gius., rigatt., 3 v. Andrea Provana 242,506
Forneris G., liquor., 30 v. Cernaia . . . 344-52
Forneris G., sarta, 25 c. San Maurizio . . . 226
Forneris I., calzol., 40 v. Lagrange . . . . . 292
Forneris Sebast., procuratore, 18 v. Genova. 509-92
Forneris Tancredi, maestro musica, 8 v. Garibaldi . . . . . 503-82-83-84
Fornero Giac. falegn., 42 v. Consolata . 58
Forneron Lorenzo, inserv., 4 v. S. Anselmo. 422,544
Forni Gio., sostitut procur., 8v. Maria Vittoria . 440
Forni Gius. avv., giudice, 20 v. Venti Sett. . 444
Forni Gius., tintore, 15 v. Bellezia . . . . . 238
Forni Luigi, dott., 34 v. Orfane . . . . 459, 610
Forniglia frat. e sor. 9 v. Juvara . . . 32
Forno frat. 30 v. Principe Tommaso. . 51
Forno Camillo, spurgo pozzi neri, 24 v. Garibaldi 284
Forno Em. ved. Pollon 19 v. Nizza 40, 42, 56
Forno Gius., droghiere, 12 v. Vanchiglia . . 283
Forno Maria, levatrice, 34 v. Buniva . . . . 649
Forno Pietro, gambali, 41 v. S. Maria . . . . 270
Forno Telesf., 44 v. Carlo Alberto . . . . . 323
Foro Luigia 8 v. Giacomo Leopardi. . . . 29
Fort ved., neg. granaglie, 24 v S. Tommaso . 364
Forte Gio., capit., 52 strada S. Paolo . 494-96, 557
Forte Giovanni, macch. cucire, 12 v. S. Secondo . 307
Forte Gius, maestro di bombardino e clavicorno, 16 via Berthollet . . . . . 569
Forti Emanuele, ragion., 9 v. Carlo Alberto . . 530
Fortina Luigi (Vercelli) . . . . . 679
Fortunati rag. cav. Alfredo (Roma). . . . . 675
Forzani A. e C., cartol., 46-53 v. Garibaldi. 262-63
Forzani Felice, imp. post., 4 v. S. Franc. Paola. 656
Forzani Franc., vinaio, angolo v. Mercanti e Monte Pietà. . . . . 349
Forzani Virginia, ricamatr., 4 v. S. Franc. Paola . 239
Forzano Vittoria, mercerie, 40 v. S. Dalmazzo 241
Foscalina G. B., marmista, 24 v. Rossini. . . 275
Foschini Gaet., maestro, 24 p Vitt. E. I. 569-82, 630-38
Foscolo conte Giorgio, prof., 24 p. Vitt. Em. I . 398
Fossarelli Gio. B., prof. ginn., 47 v. Lagrange . 552
Fossati Carlo e Bart., olii, 70 barr. di Lanzo . 362
Fossati Emilio, impieg. tel., 48 v S. Anselmo. 658
Fossati Felice, avv.-proc., 46 v. Orfane . . 587-92
Fossati G., neg. mobili ferro, 42 v. Genova. . 268
Fossati Pietro, armaiuolo, 3 p. S. Martino . . 314
Fossati-Reyneri sor. 9 v. Torquato Tasso. 67
Fossati-Reyneri conte Carlo 7 via della Rocca . . . . . 49, 392, 604-36
Fossati-Reyneri Eman. 7 v. della Rocca. 49
Fossati-Reyneri Maria, 7 v. della Rocca . . . 502
Fossano Dionigi, impieg. post., 40 v. Venti Sett. 657
Fra Francesco, latteria, 70 v. S. Secondo . . . 354
Fracapani Carlo, corriere, 47 v. S. Teresa . . 326
Fraccaroli Gius., dott. 34 v. Legnano . . . 539-44
Fracchia Ant., tecraglie, 24 v. Maria Vittoria 253-54
Fracchia Domenico, tratt. (barr. Piacenza). . 374
Fracchia L., impieg., 6 v. Donati . . . . . 404-76
Fracchia Maur., materass., 10 v. Scuole . . . 296
Frache A., neg. lanerie e dep. stufe, 63 c. Vitt. Eman. II e 20 c. Sommeiller . 232-79, 300-14
Frache Dan., rappr., 24 v. Alfieri . . . . . 323
Frache Enrico, merciaio, 41 v. Nizza *pag.* 252-54
Francalucci-Boccabadati Milani Eug., maestra di canto, 51 v. Maria Vittoria . . . . . 44
Francescangeli L., impieg., 3 p. Maria Teresa . 424
Franceschini Ettore, fabb. berr., 20 v. Roma . 249
Franceschini Franc. fu Gio. 48 v. Bonzanigo . 52
Franceschini Gio., latton., 10 v. Gazometro . . .
Franceschini Tomm. fu Gio. 38 via S. Donato . . . . . 47, 48
Franceschino Gius., dep. ghiaccio, 3 v. Balbis . .
Franceschino Vincenzina, insegn., 3 v. Balbis . .
Francescolo Ant., custode, 12 v. Palazzo Città . 67
Francese Ant., macell., 14 v. Berthollet . . . . 99
Francese Ermelinda, pettin., 4 v. Ponte Mosca . 118
Francesetti Carlo, ing., 44 v. Consolata . . . 488
Francesetti di Hautecourt e di Malgrà conte Manfredo, 24 p. Vitt. Em. I . . . . . 112
Francesetti di Hautecourt e di Malgrà conte Ugo 24 p. Vitt. Em. I . . . . 34, 72
Francesetti di Mezzenile fratelli e sor. 44 v. Consolata . . . . . 24
Francesetti di Mezzenile conte Cesare . . . . 392
Francesetti di Mezzenile Carlo, ing., 41 via Consolata . . . . . 632-86
Francesia Anna Maria ved. Pol'a 42 corso Casale . . . . . 17
Francesia Francesca ved. Girardi 24 via Borgo Dora. . . . . 42
Francesia G., fabbro, 160 c. Reg. Margherita. 544
Francesia Gio. Batt., sac., 32 v. Cottolengo 470, 657
Francesia Gio., usciere, pal Carignano . . . 521
Francheli Margh., pizzic., 15 v S. Agostino . 359
Francheo Ant., usciere Trib., 24 v. Carmine . 342
Francheo L. e figlio, macell., 46 v. S. Donato. 369
Francheo Luigi, macell., 1 v. S. Secondo . . . 369
Franchetti Pietro, 3 v. Lagrange . . . . . 485
Franchetti Raimondo (Reggio Emilia) . . . . 675
Franchetti-Marchini Adele, 3 v. Lagrange . . 366
Franchi fratelli, confett., 7 v. S. Teresa . . 352-53
Franchi Antonietta, levatr., 51 c. S. Maurizio. 649
Franchi Eligio, legatore, 4 v. Melchior Gioia . . 262
Franchi Evasio, prof., 21 v. Rocca 484, 505-79, 670-76
Franchi Franco, geom., 2 v. Milano . . . . . 674
Franchi Gio., sarto, 46 v. Garibaldi . . . . . 229
Franchi di Pont nob. Maria, 46 p. Carlo Felice 473, 574
Franchi-Verney della Valletta conte Filiberto, avv., impieg., 20 v. S. Quintino. . 385-92
Franchi-Verney conte Gius., avv. (Roma) 392, 653
Franchini Ant., prod. chim., 10v. Ospedale . 280-87
Franchini Gius. fu Mauro 21 v. Soperga . . .
Franchini Paolo, capit. contab., 3 v. Zecca . . 53
Franchino frat. 33 v. Napione . . . . . 41
Franchino Alfonso, prof. di disegno, 52 via Magenta . . . . . 265, 382, 467
Franchino Emma in Bellono 42 v. Palazzo di Città . . . . . 35
Franchino G. neg. pipe, 21 p. Castello. 45, 71, 211
Franchino Gio., commest., barr. Vanchiglia 372-75
Franchino Giov., mag. aliment., 14 v. Massena . .
Franchino Gio., orefice, 8 v. Palazzo Città . . 249
Franchino Giov. ed Augusto, barcaiuoli, presso il Ponte in pietra. . . . . 214
Franchino Gio. Batt., mag. alim., 20 v. Cavour 3 .
Franchino M., tratt. (Mad. del Pilone) . . . . 575
Franchino Michele, parrucch., 1 v. Monferrato. 346
Franchino P., chir.-dent., 18 v. Garibaldi . . 616



Franchino Raby Maddal. 3 v. Andrea Provana . . . . . *pag.* 4
Franchioni Emilio, delegato P. S. . . . . 420
Francia Domenico, tratt., 5 strad. Stupinigi 340-49
Francia Luigia ved. Roda 2 v. Thesauro. 67
Francicis Giorgio, cartolaio, 23 v. della Zecca. 263
Francioni Ang. ved. Turlo 30 c. Napoli 42
Franco, parrucch., 52 v. Princ. Amedeo . . . 316
Franco Alessio, macellaio, 9 p. Eman. Filiberto. 369
Franco Alessio, pizzicagn., 3 v. Saluzzo . . . 359
Franco Ant., pizzicagn., 2 *bis* v. Vanchiglia 353-59
Franco Carlo, teol., avv., 12 v. Arcivescovado. 639
Franco E., salsam., 44 v. Saluzzo. . . . . 359
Franco Eugenio, pizzicagn., 4 v. Ponte Mosca 353-59
Franco Franc., industr., 4 v. Alfieri 413, 532, 634 637-66-86
Franco Gio., ingegn., 5 v. Guastalla . . . . . 598
Franco cav. uff. Gio., 4 p. Maria Teresa . . 633
Franco Gius., commesso Cassa Risparmio . . 674
Franco Giuseppa, pizzicagn., 17 v. Ponte Mosca . 359
Franco Lucia, levatrice, 9 v. Finanze . . . . 649
Franco M., pizzicagn., 5 v. Viotti . . . . . 359
Franco Michele, fabbr. orefice, 4 v. Alfieri . . 245
Franco Mich., ferram., 42-44 v. Carlo Alberto 301-02
Franco Pietro, falegname, 3 v. Pallamaglio . 272
Franco e Raviola, vetrai, 18 v. Carlo Alberto 253
Franco Secondo e figli 91 v. Mad. Cristina. 35
Franco Teresa, stiratr., 23 *bis* v. Ponte Mosca 237
Franco-Vigliardi-Paravia Rosetta, 4 v. Alfieri . 532
François P. pizzi, 8 v. Martinetto 37, 224-39
Francolino Agostino, calzol., 46 v. Valeggio . 292
Francolino Caterina fu Gius. 1 v. Bertola . 10
Francone ved., panicilindro, 46 v. S. Dalmazzo 265-69
Francone Brigida, Madd. ved. Chiabrando 54 v. S. Donato . . . . . 58
Francone Gius., falegname, 16 v. Berthollet . 272
Francone Luigia, maestra, 53 v. Saluzzo . . . 556
Francone Madd., maestra, 53 v. Saluzzo . . . 566
Franzero Agata in Rossi 40 v. Carena. . 45
Franzero Carlo, vinaio, 17 v. Legnano . . . 349
Franzi Emilio, argentiere, 45 v. Consolata . 245
Franzi Gabriella, mercerie, 24 v. della Rocca. 241
Franzina Antonio, macell., 8 v. Berthollet . . 369
Franzini Gius. ved. Canavesio 46 v. S. Donato 58
Franzi Pietro, lattoniere, 46 *bis* v. della Rocca . 305
Franzinetti L. latton., 1 p. S. Carlo 40, 305, 651
Franzoi Augusto, pubbl., 11 v. S. Quintino . 627-35
Franzoni Luigi, parrucch., 17 v. Mazzini . . . 346
Frapolli C. capo-mast., 40 c. Valentino. 42, 278
Frascaroli Augusta, 5 v. Consolata . . . . . 534
Frascaroli Serafina, 5 v. Consolata . . . . . 534
Fraschina Carol. ved. Boffa e figlie 81 c. S. Maurizio . . . . . 60
Frassati A., avv., pubblic., 30 c. Re Umberto . . 537
Frassati Pietro, medico, 30 c. Re Umberto . 640
Frassati Pietro, barbiere, 14 v. S. Domenico . 316
Frassati Raff., avv.-proc., 3 v. Pastrengo . . . 592
Frassino (*vedi* Nicolis di).
Frassy Pietro (Aosta) . . . . . 528
*Frati del Monte*, dentista, galleria Geisser . 646
Frati Carlo, bibliotecario, 10 v. Zecca . . . 521
Frahino Carola, commest., 31 c. Re Umberto . 359
Frattini A., capo-mastro, 216 str. Moncalieri . 278
Frattini Gerardo caff., 7 p. Em. Filib 70, 342-44
Fratiola Enrico, ing. ferr., 38 c. Vitt. Em. II . 660
Fravega e Pellerino, forniture per astucciai, 7 v. Mercanti . . . . . 264-88, 323
Frè Gius. fornaio, 70 c. Vitt. Em. II. 4, 366
Frè Luigi, maestro, 4 v. della Rocca. . . *pag.* 564
Fre-Battaglio Luisa, maestra, 4 v. della Rocca. 566
Frechet Zoé in Barberis 10 v. Marco Polo . 36
Fredrig Franc., 88 v. dei Fiori . . . . . 504
Frencia coniugi, pizz., rimp. 26 v. Maria Vitt. 359
Frenckel E. ved., biancherie, 2 v. Po. . . . 237
*Freni Westinghouse*, 44 v. Assietta . . . . 301
Frescot C., ing., consigliere comun., 84 corso Vittorio Emanuele II. 399, 413-79-87, 501 542-29-32-78-98, 628 34-64
Frescot Filiberto, senatore, 24 via S. Dalmazzo . . . . . 386, 415-48, 587, 659
Fresia A., drogh., 41 v. Gioberti . . . . . 283
Fresia Agost., med. chir., 1 v. S. Teresa . . 490, 640
Fresia Angelo, impieg. Scuola d'Applicazione 548
Fresia Davide, impieg., 11 *bis* v. Montevecchio 664
Fresia Silvio, sac., 44 v. Assarotti . 446-50-54-71
Fresia Mad. in Rocca 28 c. Princ. Oddone 54, 54
Fretta Venni, sarta, 18 v. Garibaldi. . . . 226
Freund, Ballor e C., liquori, 2 v. Ponza . 343
Fricci-Baraldi A., maestra, 9 p. Solferino . . . 584
Frigerio E., acque gazose, 47 v. Porta Palatina. 345
Frigo Giov., maestro-ginnastica, 41 v. Pisa. . 549
Friolo Michele, barcaiuolo, 344 v. Moncalieri. 213
Frisetti A. in Lampugnani 28 via della Cernaia . . . . . 49, 44, 52
Frisetti Ferd. 15 v. Princ. Tomaso 10, 51, 55, 72
Frisetti Tancredi, avvocato, 40 via Garibaldi 444 76-89, 504-05-42-60-72-87, 631-86
Frisetti Felicita ved. Lana 26 v. Cernaia . 49
Frisetti Gio., tratt. (Mad. di Campagna) . . . . 375
Frisiano Fortunato, vinaio, ang. v. Gioberti e Pastrengo. . . . . 349
Frizzi Ambrogio (Svizzera) . . . . . 24
Frizzi Teresa 4 v. Giulio . . . . . 24
Frizzoni And., Teod. ed altri 5 v. Roma . 54
Frizzoni Mario, medico, 1 v. Moncalvo . . . 610
Frojo Ant., neg. oleogr., 47 v. Po . . . . . 258
Frola Marcellino, impieg. post., 47 v. Lagrange 657
Frola Pier Eug., sost. proc., 20 v. S. Quintino 440
Frola Sec. avv., dep. al Parlamento, 10 via Juvara . . . 4, 386, 416-20, 545-46-87, 630
Frondoni Lodov., colonn., 24 v. S. Quintino. . 438
Frontini G., tintore, 58 v. Maria Vittoria 243-38,
Frontini di Saba G. B., cass., 58 v. Maria Vittoria 633-44
Frua Maria, trattoria, 3 v. Passalacqua . . . 239
Frussotto Gius., pizzicagn., 33 v. Garibaldi . 359
Fruttero Carlo (Ditta), 7 v. Bellezia . . . . . 635
Fruttero frat., formaggi, Barr. di Milano . 361-74
Fruttero frat. fu M 140 c. Reg Margherita 53
Fubini fratelli fu Samuele 38-40 corso Re Umberto e 21 v. Legnano. . . 33, 40, 53
Fubini frat. e sor. di Ern. 47 v. Galliari 27, 54
Fubini frat. e sor. fu Gabriele 37 v. Accad. Albertina. . . . . 3
Fubini A., prod. chimici, 2 v. Urbano Rattazzi 280, 323
Fubini Alberto fu Em. 34 v. Baretti 8, 34, 65
Fubini Aless., avv., 41 v. Am. Avogadro . 387, 587
Fubini Alessandro, impieg., 10 v. Mazzini. . . 402
Fubini Anna in Fubini 42 via Principe Amedeo . . . . . 37, 41
Fubini Beatrice 3 via Cibrario . . . . 49, 42
Fubini Davide neg. seta, 7 v. Carlo Alberto, *abit.* 44 v. Princ. Amedeo 8, 44, 42, 224-22, 450-97
Fubini Giac. fu Isr 1 v. Nizza . 42, 56, 222, 498
Fubini Gustavo 43 v. Lagrange . . . 33, 68
Fubini Ida, insegn., 5 e 7 v. S. Anselmo . . 498
Fubini Marco 20 v. Cavour . . . . . 4, 18

Fubini Salomon fu Sam. 45 v. Goito . *pag.* 60
Fubini Samuel fu Sabato 34 v. Maria Vittoria . . . . 28, 33, 36, 68, 72, 486-94
Fubini Sanson, inserv., 42 v. Pio Quinto . 450-97
Fubini Simone prof., 67 c. Vitt. Em. II, 3, 21, 498 550, 634
Fubini Simone, medico, 21 v. Genova . . . 616
Fubini Sofia, maestra, 40 v. Mazzini . . . . 566
Fubini Vitt. in Coen 80c. Reg. Margherita. 53
Fubini-Fubini Anna, 42 v. Princ. Amedeo . . . 497
Fubini-Sacerdote Eleon., 22 v. Montebello . . 497
Fucili Gius., impieg., 42 v. Franco Bonelli . . 424
Fugazza Ces. Pompeo, 3 v. Accad. Albertina . . 649
Fugazza Maria, mag. alim., 44 v. S. Secondo . 355
Fuhrmann Enr., rappr., 37 c. Siccardi . . . . 353
Fuhrmann Gius. 34 v. Berthollet . . . . 40
Fulcheri Eugenia, maestra, 35 v. Carlo Alberto . 566
Fulcheri M., orolog., 4 v. S. Tommaso . . . 246
Fulcheris Luigi, impieg., 40 v. Arsenale . . . 405
Fulcheris Luisa, maestra, 40 v. Arsenale . . . 566
Fulcini Postremo, avv., 9 v. S. Domenico. 587-93
Fumagalli, Amerio e C., argent., 40 v. Garibaldi e 3 c. Valdocco . . . 239-45-47, 300, 634
Fumagalli Celest., scultore, 3 c. Valdocco . 606-37
Fumagalli Enrico, tipogr., 4 v. Princ. Tommaso 534
Fumelli Enr., notaio (Lanzo Torinese) . . . . 596
Fumero Andrea, sarto, 49 v. S. Tommaso . . 230
Fumero Bartol., vinaio, 6 v. Bava . . . . . 349
Fumero Carlo, impieg. post., 44 v. Princ. Amedeo 656
Fumero Ern., prof., 63 v. Mad. Cristina . 534-73-78
Fumero Giovanna, tratt., 69 v. Nizza . . . . 340
Fumero Gio., incis., 22 v. Monte di Pietà . . 264
Fumero Lor., conduc., 47 v. S. Teresa . . . 331
Furlani Giacomo, insegn., 32 v. Lagrange . . 384
Furletti Giov., inserv., 28 v. Ospedale . . . . 520
Furno A., fabbro-ferraio, 20 c. Casale . 279, 340-44
Furno Aless., ragion., 9 v. Pescatori . . . 600-01
Furno Carlo, falegn., 24 v. Gioberti. . . . . 272
Furno Gius., tintore, 9 v. S. Domenico . . . 238
Furno Guglielmo, coloniali, barr. di Francia 371-72
Furno Prosp., neg. vino (Mad. del Pilone). . 376
Fürst Maurizio, neg. pipe, Galleria Subalpina. 244
Fusani A., maestro, 38 v. Accad. Albertina 582-83-84
Fusella Fr., maestro musica, 8 v. Garibaldi 269, 582
Fusella G., pianoforti, 34 v. S. Domenico. . . 269
Fuselli Luigi, 36 v. Carlo Alberto . . . . . VII
Fusello Gio., geom., 40 v. Parini . . . . 403, 600
Fusero G., cond., alb. Dogana Nuova . 330-34-32-35
Fusetti Franc., fiori artif., 62 v. Venti Sett. . 255
Fusina Gerolamo, ingegn., 26 v. dei Mille. . 598
Fusinato Guido, prof., deput. al Parlamento, 48 v. Sebast. Valfrè. . . . . 535-37-41-87


## G


Gabanna frat., tubi rame, 49 v. Bava . *pag.* 303-15
Gabanna G. fumista, 70 v. Massena 37, 279, 303-15
Gabba Luigi, prof. (Milano). . . . . 642
Gabbani Carlo, decorat., 8 v. Urbano Rattazzi . 251
Gabbia Gius., panieraio, 7 v. S. Simone . . . 243
Gabbiano e C., mediatori, 3 galleria Geisser . 321
Gabbio Pietro di Dom. valig., 39 v. Roma . 55, 289
Gabiani Nicola (Asti) . . . . . 529
Gabinio Ant., impieg., 31 v. Nizza . . . . . 662
Gabinio Augusto, medico-chirur., 42 corso Re Umberto . . . . . 440-83, 610-62
Gabinio Ida, maestra (Mad. del Pilone) . 563-66
Gabitti Aless., ingegn. catast., 11 v. Zecca. . 422
Gabottlo Ferdin., prof., 4 v. Ponza . *pag.* 529-30-31
Gabotto sor. fu Gius. 5 v. Baretti . . . . 8
Gabrielli G., ing., 42 c. Re Umberto . . 598-606
Gabutti Gio. fu Gius., barc., 600 v. Moncalieri . 243
Gabutti Gio. di Luigi, barc., 56 v. Moncalieri. 243
Gabutti Luigi, calzol., 42 v. Assarotti . . . . 242
Gabutti Pietro, confett., 48 v. Po . . . . . 355
Gabutti Pietro, sarto, 44 v. Alfieri . . . . . 229
Gabutti Rosa, tabacc., 32 c. Vitt. Em. II. . . 28
Gabutti di Bestagno conte Carlo, 25 v. Rocca. 72
Gachet sorelle fu Stefano 41 v. Alfieri. . 3
Gachet Emma, maestra (Cavoretto) . . . 566-66
Gachet Fernanda fu Gio. 27 v. Vanchiglia . . 69
Gachet G. (Ditta), 27 v. Vanchiglia . . . . . 248
Gachet Mario, pittore (Gerbido Torinese) . . 604
Gaffino Emilio, impieg., 1 v. Passalacqua . . 755
Gaffino Enrico, insegn., 82 c. Reg. Margherita . 56
Gaffodio Emma, maestra, 4 v S. Maria . . . 565
Gaffodio Ulisse, sor. e nip. 46 vic. Valtorta . 69
Gaggero G., pastice., 96 c. Vitt. Em. II . . 554-66
Gaggini Enrico, 42 v. Bogino . . . . . 652-89
Gaggini e Dupré, banch., 12 v. dei Mille . 221
Gaggino Gio., leg. libri., 11 v. Deposito . . . 262
Gaggiotti sor. 44 v. Goffredo Mameli. 42, 34, 61
Gaggiotti Elisab. ved. Cargnino 17 via Figlie dei Militari. . . . . 23, 32, 66
Gaggiotti Eug., pitt., 57 v. Mad. Cristina . . 603
Gagliano Maria, pettin., 6 v. Ponte Mosca . 318
Gagliardi Camillo, lanerie, 28 v. Genova . . 234
Gagliardi Luigia in Ponzani 27 v. Nizza. . 42
Gagliardi Pietro, commest., 1475 str. R. Parco 374, 600
Gagliardi Pietro, procur., 4 v. Susa. . . . 595
Gagliardino Amed. Ett., avv., 45 v. S. Chiara. 587-93
Gagliardini E., maestra, 25 c. Re Umberto. . 566
Gagliardini Giacinta, 30 v. Mercanti . . . 438
Gagliardone Enrico, pizzic., 8 v. Barbaroux . 349
Gagliardone Gio., vinaio, 7 v. Corte d'Appello. 349
Gagliasso A., impieg. dazio, barr. Piacenza. . 405
Gagliasso Franc., merc.-sarto, 8 v. S. Chiara 230
Gagnatelli-Patono T., maestra, 54 c. Siccardi . 566
Gagnotto G., prof., 23*bis* v. Ponte Mosca . 479-84 562-64-80-84
Gahlinger Gio., prof., 14 p. Castello . . . 534-48 72
Gai e nipote, macell., 55 c. Vitt. Em. II . . . 360
Gai Dom., drogh. (barr. di Milano) . . . . 372
Gai G. B., neg. vino, 13 v. Artisti . . . . . 347
Gai Gaspare, mag. alim., 110 c Vitt. Em. II. . 355
Gai Giuseppina, fornaia, 5 v. S. Quintino . 365-66
Gai Giuseppe, drogheria, 96 barr. di Lanzo . 372
Gai Giuseppe, vinaio, 2 v. Basilica . . . . 349
Gaia Clara, maestra ricamo, 3 v. Finanze . . 561
Gaia Ernesto, commest, 227 Pozzo Strada . 372
Gaia Pietro 24 c. Cairoli . . . . . 44
Gaidano F., maestro, 25 c. Peschiera. . . . 565
Gaidano Giacinto, 74 v. Venti Settembre. 638-39
Gaidano Gius., vinaio, 44 c. Re Umberto . . 349
Gaidano Lucia, 74 v. Venti Settembre . . . 640
Gaidano Paolo, biancherie, 7 v. Garibaldi . 225-36
Gaidano Paolo, pitt., 6 v. Acc. Albertina 525, 604-36-44
Gaido Maurizio, parrucch., 40 v. dell'Arsenale. 316
Gaido Rosa, telegr., 9 v. Cavour. . . . . 659
Gaido Sebast., sacerdote, 44 v. Barbaroux . . . 449
Gaj coniugi, mag alim., 44 v. Goffredo Mameli. 355
Gaj Corrado, ingegn., 11 v. Consolata. . . . 598
Gaj G. B., vinaio, 13 v. Artisti . . . . . 349
Gaj Gio., capo tecn., 23 v. S. Quintino . . . 433
Gaj Giuseppe, panatt. (Barca di Stura) . . . 373





Gaj Lor., velocipedi, 9 v. S. Domenico e ang. v. Garibaldi e Stampatori *pag.* 279, 307-42
Gaj Tommaso, cond., alb. Rosa Bianca. . . . 334
Gaj Vinc., vettur., c. Vitt. Em. II ang. v. Sacchi. 329
Gaj Carlo sac., 3 v. v. Milano . . . . . 446
Gaj Carlo 45 v. S. Teresa. . . . . 63
Gaj Dom. fu Giac. 5 v. Valperga Caluso 68
Gaj Gio., sarto, 5 v. delle Finanze . . . . . 229
Gaj de la Chenaye nob. L., imp. Arch. Piem. 392, 423
Gaj di G., fabbr. persiane, 6 v. Cernaia . . 252
Gaj mo frat. 19 v. Ugo Foscolo . . 26, 44
Gaj no G. falegn., 21 v. Ugo Foscolo . 63, 272
Gaj ti Carlo, impieg., 41 v. Goito . . . . . 430
Gaj tino Gius. 133 v. dei Fiori. . . . 26
Gaj gi Giuseppe, impieg., 38 v. Cernaia . . 435
Gaj tini frat., meccanici, 25 v. Aosta . 270, 309
Gaj tino Carlo, corriere, 24 v. S. Tommaso 326-32
Gaj ssini A., ing., 9 p. Carlo Eman. II 545-50-98, 632
Gaj teri Carlo, imp. postale, 4 v. Rocca . . 655
Gaj teri di Genola conte Annibale . . . . . 634
Gaj teri di Genola conte Luigi . . . . . 392
Gaj tti Lorenzo, usciere, 49 v. Po . . . . . 540
Gaj cassi Alessio, capit. ispett. brigata ferrovieri 660
Gaj azzi C. capo-mastro, 25 strada di Francia . . . . . 26, 46, 69, 278, 677
Gaj azzi Gio. legnami da lavoro, 30 via Duchessa Jolanda . . . . 24, 46, 271
Gaj azzi Riccardo, med. chir. Osp. Umberto I 452, 640
Gaj azzo coniugi, fornai, 27 v. Mad. Cristina . 366
Gaj azzo frat., falegn., 21 v. Montebello . . . 272
Gaj azzo G., dec. appart., 6 v. Monte di Pietà . 251
Gaj etti Franc., fornaio, 44 v. Palazzo Città . 366
Gaj etti Gio., pastice., 20 v. S. Teresa . . . 353-65
Gaj etti Teresa, maestra, 15 v. Consolata . . . 566
Gaj etti-Masoero Cater., telerie, p. Em. Filiberto 232-35
Gaj etto, fornaio, 3 v. Nizza . . . . . 366
Gaj etto Attilio, vinaio, 32 v. Orfane . . . . 349
Gaj fre F., artic. per caccia, 34 v. Ormea 311-42-43
Gaj mberti Adolfo, 48 v. Valfrè . . . . . 649
Gaj mberti Alfredo, avv., 2 v. Fabro . . . . 587
Gaj mberti Bartol., istitutore, 4 v. Scuole . 555
Gaj mberti Eman. e Bianca 35 v. Garibaldi 28
Gaj mberti Gius., maestro musica, 18 v. Sebastiano Valfrè . . . . . 577, 582, 630
Gaj mberti Paolo fu Gius. 35 v. Garibaldi. 28
Gaj mberti Tancredi, deputato (Cuneo) . . . 529
Gaj zia P., chincagl., ang. v. Alfieri e Arsenale . 244
Gaj zio Giov., falegn., 49 v. Bertola . . . . . 272
Gaj zio Madd., commest., 49 barr. Nizza. . . 371
Gaj zzi Giangiac., prof., 11 v. del Carmine 553, 622
Gal a Carlo, orefice, 9 v. Po . . . . . 245
Gal anzi Giorgio, maestro ginnastica, 29 via Principe Amedeo . . . . . 549-84
Gal arati Annetta, maestra ric., 7 c. Vinzaglio 561
Gal arati Elisia, maestra (Barr. Nizza). . . 563-66
Gal arati L. e C., neg. sete, 3 v. Mercanti 223-33-34-40
Gal arini Carlo, corriere, 17 v. S. Teresa. 326-31
Gal ate Amedeo, maestro violino, 48 v. S. Secondo. 583
Gal ea G., tratt., 16 v. Fucina . . . . . 340-42
Gal ea Gius., caffett., 14 v. Po . . . . . 342
Gal ea Lorenzo, tratt. (Cavoretto). . . . . 375
Gal eani Adelaide, maestra, 26 v. Garibaldi . 566
Gal eani Alfonso, impieg., 45 c. Sommeiller . 504
Gal eani Carlo, impieg., 9 v. Massena . . . 404
Gal eani Gio., litografo, 1 v. Berthollet . . 258-63
Gal eani d'Agliano nob. Carlo, impieg., 5 p. palazzo di Città . . . . . 392, 423
Gal eani d'Agliano nob. Callisto fu Nicola 4 v. Arcivescovado . . . . . 15, 38, 392
Galleani d'Agliano nob. Michelang., 3 v. Palazzo Città . . . . . *pag.* 392
Galleani d'Agliano nob. Renato, 3 v. Pal. Città. 392
Galleani d'Agliano conte Gius., 36 via Carlo Alberto . . . . . 392, 451-53
Galleani d'Agliano contessa Melania 4 e 5 via Palazzo di Città . . . . . 45
Galleani di S. Ambrogio bar. Carlo, piazza S. Giovanni, palazzo Geneves . . 381-92
Galleani di S. Ambrogio bar. Orazio cons. com., 21 v. Nizza 42, 399, 400-92, 501-02-03-73
Galleano Luigi, orefice, 1 v. delle Finanze . . . 245
Gallenga Giacinto 62 v. Gioberti . . . . 30
Gallenga Gius., conduc., alb. Milano . . . . 335
Gallenga Manfredo 7 v. Nizza . . . 42, 56
Gallenga Vincenzo avv., 44 v. Garibaldi, *abitaz.* 3 v. Fabro . . . 59, 444, 587-93
Gallesio, ricamatrice, 4 v. Burdin . . . . 236-39
Gallesio Guglielmina, insegn., 49 c. Oporto . 554
Galletti Arrigo avv., 17 piazza Vittorio Eman. I . . . 72, 471-74-86-92-93, 512-59
Galetti Carlo di Luciano 47 c. Re Umberto. 56 74
Galletti Mario, impieg., 39 v. Princ. Tomaso. 401, 522
Galletti Pietro 12 v. Marco Polo. . . . 36
Galli Adele, maestra, 28 via S. Domenico . 563-66
Galli Ant., bronzista, 8 v. Belvedere. . . . . 300
Galli Ant., vinaio, 7 v. Petrarca . . . . . 349
Galli Ant. 84 v. Saluzzo . . 18, 26, 44, 56
Galli Ant., legn., ang. v. Cellini e v. dei Fiori 270-74 274, 633
Galli Cam., med.-chir., 20 v. Roma 459, 524, 610
Galli Carlo, geom., 3 v. Consolata . . . . . 642
Galli Carlo, negoz., 45 p. Castello . . . . 239
Galli Emanuele, impieg., 3 p. Maria Teresa . 424
Galli Giovanna, maestra, 28 v. S. Domenico 563-66
Galli Gius., sellaio, 39 v. Carlo Alberto . . . 290
Galli Gius. fu Gio. 52 c. Casale . . . . 47
Galli Gius., archiv., 28 v. S. Domenico . . . 430
Galli Luigi 117 v. Nizza . . . . . 42
Galli Pietro, formit. per sarte e modiste, 4 v. Alfieri 226
Galli Vittore, calzol., 29 c. Vinzaglio . . . 202
Galli della Loggia conte Ferdin., 42 v. dei Mille. 392
Galli della Loggia conte Gaet., 27 c. Duca Genova. 392
Galli della Loggia contessa Laura, 27 c. Duca di Genova . . . . . 380-92
Galli di Mantica nob. Gius., 40 p. Vitt. Em. I . 392
Galli e Pattoni, ombrellai, 31 v. Lagrange . . 243
Galli-Glena Ann., maestra, 28 v. S. Domenico . 564
Gallia Angelo, vinaio, 22 v. Lagrange. . . . 349
Gallia Aug., trafori, 11 v. Torquato Tasso. . . 265
Gallia Carlo, med.-chir., 14 p. Vitt. Em. I 461-89, 610-62
Gallia Carlo, pizzicagn., 4 v. della Rocca . . 359
Gallia G., corriere, 4 v. Ospedale . . . . . 326
Gallia Giov., pizzicagn., 46 v. Mazzini. . . . 359
Gallia Elisab., 42 v. Principe Amedeo . . . . 535
Gallia Emilio, telegr., 6 v. Maria Vittoria . . 658
Gallia Lor., vinaio, 42 v. Princ. Amedeo. . . 349
Gallia Severino, mag. alim., 5 v. Borgo Dora . 355
Gallian sor. fu Ant. e nip 16 v. Roma . . 55
Galliani Lorenzo, scultore, Borgo Medioevale. 606
Galliano, neg. pellami, 4 v. Assietta . . . . . 288
Galliano coniugi 58 v. Soperga . . . . 66
Galliano Batt.a in Longhi 21 v. Montevecchio . . . . . 34, 41
Galliano Fed., chincaglierie, 14 v. Po. . . 241-44
Galliano G. B., pellami, 1 v. Mazzini . . . . 288
Galliano Gius., tenente, 10 v. Ospedale . . . 508
Galliano Luigi, impieg., 58 v. Soperga. . . . 402

Galliano M., parrucch., 47 c. Vercelli . . *pag.* 346
Galliano Roberto, ricamatore, 20 v. Ospedale. 239
Galliano Rosa, maestra, 58 v. Sopperga . . . . 366
Gallico A, drapperie, 5 v. Milano . . . . . 232
Gallico Donato, forn. milit., 1 v. Carlo Alberto. 249
Gallico Raffaele, forn. militare, 3 v. Roma. 249-89
Gallico-Jachia Ester, maestra, 5 e 7 v. S. Anselmo. 498
Gallina frat. 60 v. Montevecchio. . . . 41
Gallina Aless., conducente, albergo Fucina . 331
Gallina Giacinto, falegn., 19 v. Bellezia. 272,514
Gallina Gio., cartolaio, 13 v. S. Secondo . . . 263
Gallina Giorgio, sacerd., 2 via Ospedale . 94, 449
Gallina L. e figli neg. cavalli, 60 via Montevecchio . . . . . 20, 327, 584
Gallina Mario, conduc., alb. Fucina . . . . . 331
Gallina Stefano, Deleg. Benef. al R. Parco . 486-94
Gallinati Giovanni avv., consigl. comunale, 9 v. dei Mille . . . . 399,457-63,630-69
Gallini Gius., 47 v. della Zecca . . . . . 309
Gallino Gio., fornaio, 44 v. Garibaldi . . . 366
Gallino Gius., litogr., 43 v. Po . . . . . 340
Gallino Maria, levatr., 20 c. Vercelli . . . . 619
Gallinotti frat. 1 v. Boucheron . . 13, 35
Gallinotti A., impieg., 1 v. Boucheron . . . . 404
Gallinotti Pietro, ingegn., 442 Regio Parco . 430
Gallio Gio., rivend. giorn., ang. v. Po e Rossini. 256
Galloia Camillo, maestro, 15 v. della Zecca . . 564
Gallizia Viecca E., maestra, 15 v. della Zecca. 566
Gallizio Alessandro, falegn., 3 c. Palestro . . 272
Gallizio Chiaffredo, commest., barr. Stupinigi. 372
Gallizio Giovanni, 28 v. Po. . . . . 676
Gallizio G. B., fabbr. carrozze, 5 c. Vitt. Em. II. 270
Gallo, conducente, alb. Rosa Bianca . . . . 330
Gallo, parrucch., 19 v. della Rocca . . . . 346
Gallo, tintore, 43 v. Principe Amedeo . . . 238
Gallo coniugi, cappelli di paglia, 6 v. Perrone. 248
Gallo fratelli 3 v. Bonafous . . . . . 42
Gallo Adel., neg. stracci, *4bis* v Priocca 242-43,301
Gallo Agost. sost. procur., 3 v. Bonafous 36,442
Gallo Andrea, usciere, 6 v. Thesauro . . . . 442
Gallo Ant., 23 v. Iuvara . . . . . 677
Gallo Antonio, drogh., 29 v. Bertola e 7 corso S. Martino . . . . . 283
Gallo Antonio rappresentante, 10 via Gazometro . . . . . 28, 323, 486-94
Gallo Antonietta, modista, 4 v. Vanchiglia. . 228
Gallo Carlo, trattore, 17 v. Porta Palatina . 339
Gallo Dom., inserv., 84 v. Madama Cristina . 544
Gallo Domen., liquor., 37 v. Accad. Albertina. 344
Gallo Dom., valigiaio, 8 p. Vitt. Emanuele I . 289
Gallo Dom. e coniuge 17 v. Baretti . . 8
Gallo Edoardo, dott., 4 v. Mad. Cristina . . . 660
Gallo Eug., med.-chir., 5 v. Ottavio Revel. 610
Gallo Felice, parrucch., 12 v. Vanchiglia . . . 346
Gallo G., mag. alim., 5 v. Moncalieri . . . . 355
Gallo G. Ant., ing., 12 v. Consolata . . . . . 600
Gallo Gerol., dir. scol., 35 v. Esposizione 480-83,562-64
Gallo Gio. Ern., impieg., 19 c. Vinzaglio . . 457
Gallo Gio. 24 v. Santa Chiara . . . . . 61
Gallo Gio., dott., 31 v. Galliari. . . . . 639
Gallo Gio., vinaio, *4bis* v. Ospedale. . . . . 349
Gallo Gio. e C., pellami, 67 v. Venti Settembre . 288
Gallo Giorgio, Barriera di Milano . . . . . 495
Gallo Gius, ing., 31 v Galliari . 475,598,636-38-39
Gallo Gius., fotogr., 50 v. Venti Settembre. . 250
Gallo Gius., istitutore, 1 v. delle Scuole. . . 555
Gallo Lor., panatt., 27 strada di Francia . . 366
Gallo Luigi, avv., 7 v. Napione . . . . . 587
Gallo Luigi, chincagl., 36 v. Orfane. . . *pag.* 241
Gallo Luigi, impieg., 4 v Piazzi . . . . . 459
Gallo Luigi, pesi e mis., 10 c. S. Maurizio . . 343
Gallo Luigia, mercerie, 5 v. S. Tommaso . . 241
Gallo Luigia ved. Pacot, rigatt., 2 v. Croce d'oro 242
Gallo Maria, fornaia, 19 v. Cibrario. . . . . 586
Gallo Michele, bagni, 29 v. Accad. Albertina. . 348
Gallo Michele, tratt. (Mirafiori). . . . . 355
Gallo Niccolò, ministro di Stato (Roma). . . . 444
Gallo Pietro, conduc., alb. Mogol. . . . . 334
Gallo Pilade, ispett. ferr., 20 v Massena. . . 609
Gallo Teresa in Valle 18 v. Stampatori . . 446
Gallo Vinc., avv., 3 v. Perrone . . . 471, 587-93
Gallo Vinc., dott., 2 v. Stampatori. 469-74-75,610-39
Gallo Virg., impieg., 427 c. Regina Margh. . 426
Gallo-Bocca Luisa, maestra, 42 v. Giulio . . 566
Gallo-Candelletti Adele, maestra, 35 v. Esposizione . . . . . 480,566
Gallone Gius., geom., 9 c. Valentino . . . 464,600
Gallone Pietro notaio, 9 c. Valentino . . 67
Galloni Carlo, trattore, 3 v. S. Chiara. . . . 330
Gallot G. e C., tappezzieri, 37 v. Roma . . . 232
Gallotti Domenico (Napoli). . . . . 689
Gallotto Marco, capo-mastro 7 corso Vinzaglio . . . . . 9, 278, 651
Galluzzi G., maestro mus., 40 *bis* v. Galliari . 569
Galoppini Gius., latton., 16 v. Ponte Mosca e 9 c. Emilia. . . . . 305
Galoppo Maria fu Secondo 38 v. Cernaia 49
Galoppo Sec. in Dalmazzo 12 v. Martinetto . 37
Galotti Virgilio, impieg., 4 v. Mad. Cristina . 433
Galvagno Angelo, impieg., 22 v. Monte Pietà . 439
Galvagno C., maestro alla *Generala* . . . . . 445
Galvagno Luigi, mercerie, 1 v. Genova. . . . 235
Galvagno M C., magazz alim., 47 c. Valdocco 355
Galvano Car. in Parini 44 e 16 p. Gran Madre di Dio. . . . . 31, 59
Galvano Pietro, cambista, 17 v. Bogino . . . 222
Galvano Vinc., avv., 1 v. Milano . . . . . 587
Gamacchio Gius. Eman. (Genova) . . . 46
Gamacchio Silvio, ispett. ferr., 43 v. Lagrange . 660
Gamalero Gio., pizzicagn., 18 v. Monferrato . 359
Gamara Ant. falegn., 17 v. Reggio. 53,270-72 514, 633
Gamarra A. e C., mercerie, 21 c. Vinzaglio . 241
Gamarra Giovanna, maestra, 29 v. Cernaia. . . 566
Gamarra Gius., impieg., 29 v Cernaia . . . . 679
Gamarra Maria Guglielma, maestra, 29 v. Cernaia 566
Gamba, conduc., albergo Croce Rossa. . . . 333
Gamba coniugi 26 v. Valperga Caluso. . 68
Gamba, vinaio, 2 v. Perrone . . . . . 349
Gamba bar. Alberto medico, 30 c. Vittorio Emanuele II . 73, 382-92, 456-74-89-99, 500 501-24-25-28-56, 610-31-43.
Gamba Agostino, panatt. (Ostarietta) . . . . 374
Gamba nob. Alfredo, 30 v. Berthollet . . . . 392
Gamba Ang., caffe ristor. (barr. del Martinetto). 371
Gamba Ang., drogh., 21 v. Ponte Mosca . . 283
Gamba B., cappelli paglia, 10 v. Barbaroux . . 248
Gamba Bernardo 23 v. Roma . . . 41, 55
Gamba C. e figlio, fabbr. mobili, 44 via Mazzini e 20 v. Belvedere . . . . 252-66-72
Gamba Carlo, tappezz., 2 v. della Rocca . . . 252
Gamba Clem., med.-chir., 40 v. Maria Vittoria . 610
Gamba Dionigi, panattiere (Borgo Ceronda) . 373
Gamba Domenico 46 p. Castello. . . . 47
Gamba Eug., avv., 7 v. Palazzo di Città. . . 587
Gamba F., parrucch., 71 v. Venti Settembre. 282,346





Gamba G., fornaio, 18 v. Mercanti . . . *pag.* 366
Gamba Gius., panatt. (Tetti Varco) . . . . 374
Gamba Giuseppe, 20 v. Belvedere . . . . . 511
Gamba Gius. e Carosso Vinc., conduc., albergo Croce Rossa . . . . . 330-35
Gamba Guglielmo, 2 c. S. Martino. . . . . 482
Gamba L., biancherie, 19 v. Galliari . . 235-36-37
Gamba Luigi, prof., 6 v. Pio Quinto . . . 570
Gamba Maria, tabaccaia, 40 c. Casale . . . 429
Gamba Michele, neg., 5 v. Monte Pietà 244-64,301,540
Gamba P., neg., 5 v. Quartieri . . . . 253-72
Gamba Seraf., merciaio, 4 v. S. Tommaso. . 240,532
Gamba Siro, barraria, 7 str. di Lanzo . . . 345
Gamba Stefano, tratt., 140 barriera Nizza . . 374
Gamba Teresa 3 c. Brescia . . . . . 43
Gambarana conte Cesare, 3 c. Valentino . . 398, 483
Gambaro, sarto, 35 v. S. Chiara. . . . . 229
Gambaro A., orolog., 2 v. Sacchi . . . . . 246
Gambaudo Gio., 59 v. Saluzzo . . . . . 676
Gambaudo Marianna, tratt., 4 v. Monferrato. . 339
Gambetta, calzol., 5 c. Valentino . . . . 292
Gambetta Aless., pubbl., 32 v. S. Chiara . . . 626
Gambetta Vinc., magazz. alim., 27 c. Raffaello. 355
Gambini G.B., liquor., ang. v. Roma e Finanze 344-52
Gambini Massimo, 17 v. Silvio Pellico . . . 520
Gambino Caterina Rosa, vinaia, 39 c. Vitt. Eman. II 349
Gambino Franc., 2 v. Santa Croce . . . . . 649
Gambino Gaspare, macellaio (Cavoretto). . . 373
Gambino Gio., calzolaio, 38 v. Bertola . . . 292
Gambino Gius., salsam., 34 v. Ponte Mosca . 359
Gambino Pietro, fabbr. mobili, 16 v. Fucina 266-72
Gambone coniugi 4 v. S. Giobbe . . . . 59
Gambone C. e figli, neg. cera, 15 v. Lagrange . 286
Gambone Francesco, 46 via Santa Giulia 465-73-84-87,558-72,669
Gambone Nicola e figli 2*bis* v. S. Giobbe . 59
Gambone Umberto, 2*bis* v. S. Giobbe. . 481,650
Gambone-Cerutti Marianna, 46 v. S. Giulia . 474
Gamero Ann. ved. Favero 2 v. S. Tommaso 5,17
Gamero Gio., incisore, 27 v. Accad. Albertina. 264
Gamero Gius., commest., 4013 Borgo Vittoria 372
Gamero Maria, pizzic., 27 v. Accad. Albertina. 359
Gammalero Franc., stiratr., 53 v. S. Massimo. . 237
Gamna Ang., impieg. Banca d'Italia, 19 v. Alfieri . 666
Gamna Enr., banch., 43 v. Andrea Doria, 224, 323
Gamna G. B., neg. sete, 1 p. Venezia . . . . 323
Gamna Lucia in Delfino 29 v. Cottolengo. . 22
Gamna Luigi 49 c. Oporto. . . . . 64
Gamna Merianna, sarta (borgo Monte Rosa) . . 374
Gancia Alf., dott., pubblic., 36*bis* v. Arsenale 626-27
Gancia frat. e C., rappr., 4 v. Stampatori . . 323
Gancia, sarto, 25 v. Accademia Albertina . . 230
Gancia Ant ved. Ferrero, caffett., ang. v. dei Mille e Belvedere . . . . . 342
Gancia Francesco, vinaio, 10 v Zecca. . 347-49
Gandell sorelle, maestre, 8 p. Vitt. Em. I. . . 581
Gandi G. B., impieg., 45 v. Santa Giulia . . 424
Gandiglio Ant., giardin., villa Melano (Rivoli) . 682
Gandiglio Ant., conduc., albergo Fucina. . . 331
Gandiglio Eug., fabbr. mobili, 3 p. Solferino . 266
Gandiglio Giulio, cassiere, 4 v. S. Donato . . . . . 15,58,666
Gandiglio Pietro, tappezz., 49 c. Oporto 252-67-68
Gandiglio Rob. fu Bartol. 25 v. Marenco 36
Gandiglio-Rey Anna, 4 v. S. Donato . . . . 467
Gandini Mauro, impieg., 9 c. Vitt. Em II . . 663
Gandini-Ferrero A., maestra, 40 c. Re Umberto 566
Gandino Gio. Batt., prof. (Bologna) . . . . 539
Gandino Gio., impieg., 4 v. Ponte Mosca *pag.* 428
Gandolfi (*vedi* Alliaga).
Gandolfi, sorgente miner., Mad. del Pilone . 285
Gandolfi Achille, 9 v. Madama Cristina . . . 686
Gandolfi Bianca in Fino 88 v. S. Chiara. 61
Gandolfi Enrica, maestra, 6 v Quartieri . . . 566
Gandolfi G., maestro, 11 v. S. Franc. Paola . . 584
Gandolfi Gio. Ant. sac., 49 v. Bellezia. . . 9
Gandolfi Ottino e C., coloniali, 15*bis* v. Bogino 284
Gandolfi Pietro (Dock). . . . . 635
Gandolfi Secondo 9 v. Mad. Cristina 27, 34
Gandolfo A., mag. alim., 5 v. S. Pietro in Vincoli . 355
Gandolfo B., maestro mus., 13 v. S. Anselmo . . 445
Gandolfo Ern., prof. flauto, 13 v. S. Anselmo. 569-83
Gandolfo Franc., mobili in ferro, 11 v. S. Pietro in Vincoli . . . . . 268
Gandolfo Luigia, 6 v. Trana . . . . . 496
Gandolfo P., dep benzina e vini, Dock 285,323-47
Gandolfo Pietro, 6 v. Trana . . . . . 496
Gandolla G., pubbl., 1 v. Basilica . . 624-26-27-43
Gandolla Gio., vice-cancell., 1 v. Basilica . . . 442
Gandus Vitt., cartol., 20 v. Principe Tommaso 260-61, 323
Ganelli Romolo, dott. assist. Gab. d'Igiene . . 542
Ganello Gius., dott. assist. Osped. S. Giovanni . 543
Gangini, calzolaio, 31 v. Saluzzo . . . . . 292
Gani frat. e sor. 94 c. Vitt. Eman. II 59,74,73
Gani conte Cesare, 94 c. Vitt. Em. II . . . . 392
Ganna A., impieg., 10 v. Venti Settembre . . . 425
Ganna Costantino, 10 v. Venti Settembre . . . 649
Ganna Giacomo, geom. 8 v. Ospedale . 44
Ganna Lucia in Delfino 30 v. Cottolengo 20
Ganna Maria Cam., moglie Gianotti 4 via Piazzi . . . . . 36, 47, 59
Ganna Severina 166 c. Regina Margherita . 20
Gannio Carlo, 2 v. Quattro Marzo . . . . . 534
Gannio E., marmista, 2 v. Quattro Marzo . . 275
Gannio-Gerbino T., levatrice, 4 v. S. Tommaso. 619
Ganora Carlo, ingegn. architetto, 1 v. Andrea Provana . . . . . 550-80-82-98, 605
Gantono Ceva march. Gio. (Vercelli) . . . . . 686
Ganzenua G., parrucch., 21 v. Montebello . . 316
Garabelli Luigi, capit. med. Scuola d'Applic. . 548
Garabello Luigia, istituto, 2 Fabro . . . . . 579
Garabello Maria, sarta, 44 v. Sacchi. . . . . 226
Garabello Pietro, macell., 1 v. Borgo Dora . 369
Garabello Vinc., commesso Cassa Risparmio . 674
Garaccioni G., R. proc. erar., 34 v. Carlo Alberto 430
Garassino Bart., neg. 32 v. Lagrange 74,274,557
Garassino Giovanni elettricista, 3 via Giannone . . . . . 29, 69, 297
Garassino Gius., proc., 28 v. Barbaroux . . . 593
Garavelli Aless., impieg. post., 26 v. S. Secondo. 655
Garavoglia Arturo, accord. piano-forti, 21 via S. Quintino . . . . . 269
Garavoglia C., maestro pianoforte, 27 via S. Domenico . . . . . 582
Garavoglia Giuseppe, fabbro, 33 v. Bogino . . 314
Garbaccio A. e Comp., meccanici, 19 via Montevecchio . . . . . 233, 307
Garbaccio Annibale avv., 49 via Montevecchio . . . . . 34, 41, 593
Garbarini F., neg. mobili, 38 c. Vitt. Em. II. . 267
Garbarino Emilio, liquorista, 51 v. Nizza . . 344
Garbarino Franc., telegr., 24 v. Madama Cristina 658
Garbarino Gio., ing. (Saluzzo) . . . . . 665
Garbarino M., utens. geom., 26 v. Galliari . 266
Garbarino Romeo, musico, 31 v. Nizza . . . 583

Garbasso Alb., ten. artigl. Scuola d'Applicaz. *pag.* 548
Garbasso Ant., prof. R. Università . . . . . 540
Garbelli Gioach., impieg., 60 v. S. Secondo . 426
Garbero Crist., ved. Spinoglio, vinaia, 42 via Lagrange . . . . . 347
Garbero Franc., mobili in ferro, 39 c. Vitt. Em. II 268
Garbero Gio., vinaio, 2 p. Paleocapa . . . . 349
Garbiglia Carlo (Asti) . . . . . 682
Garbiglia Franklin, orolog., 8 v. Pietro Micca 246
Garbini Gio., dott., farmacista (barr. S. Paolo) 372, 602-16
Garbolino coniugi 8 v. Piossasco . . . 48
Garbolino G. B., vinaio, 12 v. Viotti. . . . . 349
Garbolino Gio., tappezz., 19 v. Genova . . 252
Garda sorelle, fabb. busti, 41 c. Vitt. Em. II . 228
Garda ved., fornaia, 26 v. Madama Cristina . 366
Garda Celest., drogheria, 2 barr. del Camposanto 372
Garda V., abiti., ang. v. Roma e Andrea Doria. 251
Garda Vito, impieg., 21 strada di Francia . . 436
Garda e Bounous, biancherie, 3 v. Roma . . 236
Garda e Deangeli, biancherie, angolo v. Venti Settembre e Pietro Micca . . . 235-36-37
Garda e Segre, neg. abiti, 21 v. Roma . . 230-31
Garda-Prato, ricamatrice, 13 v. Roma . . . . 239
Gardano Onorato, 26 v. Belvedere. . . . . 510
Gardano Pietro, impieg. post., 55 v. Gioberti . 656
Gardini Baldi. in Arrigotti 55 v. S. Massimo 59
Gardini Ernesto magg. art gl., 9 v. Andrea Doria 433
Gardini baron. Rosa in Maineri 18 via Mercanti . . . . . 38
Gardino frat. falegn., 23 c. Sommeiller 37, 66, 272
Gardino padre e figlio 4 v. Val S. Martino . 69
Gardino Biagio, 23 c. Sommeiller . . . . 514, 634
Gardino G., mediatore, 18 v. Cernaia . . . . 320
Gardino Gius. 2 v. Gaud. Ferrari . 6, 34, 507
Gardino Gius., vetturale, p. Vitt. Em. I ang. v. della Rocca . . . . . 328
Gardino Pietro, vuotacessi, 444 str. Lanzo 281, 496
Gardino Vincenzo 3 v. Torquato Tasso . 67
Gardino Vinc. e figlio Vitt. 1 v. Romani 55, 57
Gardiol Gio., prof., 34 v. Berthollet. . . 498, 584
Gardois Edoardo, impieg., 39 v. Princ. Tommaso 504
Garella coniugi, stivat., 7 v. Manzoni . . . . 237
Garella sor. e Rolando G., stiratr, 44 v. Assarotti 237
Garella Gio., vinaio, 8 v. Pio Quinto . . . . 349
Garelli, conduc., albergo Castelvecchio . . . 334
Garelli A., sost. proc. gen., 71 c. Vitt. Eman. II 439
Garelli Alessandro, avvocato, 5 via Venti Settembre . . . . . 537-47, 684-87
Garelli Bart., impieg. Banco di Napoli . . . . 674
Garelli Basilio, panatt., 6 barr. di Vanchiglia . 373
Garelli Candida, mercerie, 13 v. Berthollet . 241
Garelli Carlo, capit., 30 c. Re Umberto . . . 436
Garelli Carlo, medico-chirurgo, 15 v. Roma 610-16
Garelli Cleto, medico, 5 v. Vitt. Amedeo II 457, 610
Garelli Colombo conte Pietro . . . . . 392
Garelli Colombo nobile G., tesor. dell'Ordine Mauriziano, 32 v. della Rocca . . 383-92
Garelli Felice, senatore, 88 c. Vitt. Eman. II 386, 546
Garelli Franc., avv., 8 v. Botero . . . . . 472
Garelli Franc., impieg. post., 29 v. Carlo Alberto 656
Garelli Lucia, fornaia, 3 v. Villa Regina . . . 367
Garelli Luigi, terraglie, 27 v. Accad. Albertina. 254
Garelli Serafino, tratt., Borgo Medioevale al Valentino . . . . . 213, 340
Garelli-Brucco conte Paolo, 14 v. S. Franc. Paola 528
Garello frat. e sor. fu Franc. 45 v. Roma. 71, 72
Garello Erminia ved., calzol., 40 v. Saluzzo . . 292
Garello Costantino, trattoria, 6 c. Valdocco *pag.* 339
Garello Enrico, orolog., 23 v. Lagrange . . . 246
Garello Marcello, impieg., 8 c. S. Martino . . 421
Garesio Gius. ved. Albano 12*bis* v. Rossini 52, 56, 513
Garesio e Castigliano, pellami, 17 v. Bellezia . 288
Garetti Aless., notaio (Piossasco) . . . . . 596
Garetti G. B. fu Tommaso 4 v Susa . . 67
Garetti Marcello Fed., notaio, 33 v. Barbaroux 595
Garetto Dom., impr., 88 c. Principe Oddone 278, 560
Garetto Franc., capo-mastro, 47 v. Bertola . 278, 560
Garetto Margh., levat., 25 c. S. Maurizio . . . 639
Garetto P. e figli capi-mastri e carradori, 88 corso Principe Oddone e 47 v Bertola. . . . . 40, 51, 270-71-74
Garetto Solutore, 86 c. Princ. Oddone . . . .
Garezzo Costanzo, avv., 1 v. Carmine . . . .
Gargano Gabr., maestra, 13 v. S. Anselmo . .
Gargano Gio., avv., 20 v. S. Dalmazzo . . . 557,
Gargano e Pajroletti, guantai, 14*bis* v Garibaldi
Gargano-Racca Teresa, 20 v. S. Dalmazzo . .
Gargnino frat., alberg., 2 v. Ponte Mosca . . 337
Gariazzo Carlo Placido, prof., 40 v. Ospedale . 420-53-71-75-79-84-92, 505-37,
Gariazzo Gio., impieg., 3 v. S. Franc. da Paola,
Gariazzo Luigi, avv., 6 v. Consolata . . 444,
Gariazzo Mauro, avv., 44 v. Cernaia . . . .
Gariazzo Vincenzo, 3 v. delle Rosine . . 385, 685
Garibaldi Gius., colonnello in ritiro, 38 via Cernaia . . . . . 489,
Gariboldi A., decorat., 40 v. Mazzini . . . .
Garigioli Innoc., tenente, 27 v. Barolo . .
Gariglio, conduc., alb. della Pace . . . . .
Gariglio fratelli, fabbri-ferrai 38 via Saluzzo e Cappel Verde 5 . . . . . 56, 3
Gariglio, sarto, 41 p. Vittorio Em. I . . 226-29
Gariglio sorelle, merciaie, 20 v. Carlo Alberto . 241
Gariglio Dom. macellaio, 13 v. S. Teresa . 46 64, 71, 369
Gariglio Dom. 9 v. Petrarca . . . . . 47
Gariglio Edoardo, specch., 20*bis* v. Lagrange 253
Gariglio Franc., geom., 15 v. Venti Settembre. 660
Gariglio Gio. Ant., macell., 7 v. Montebello . 369
Gariglio Gio. B., salsam., 3 v. Assietta. . . 359
Gariglio Gio., macellaio, 46 v. Pisa . . . . . 369
Gariglio Giovanni fu M. 46 v. Nizza . . . 42
Gariglio Margh. nata Bruera, 9 v. Petrarca . . 466
Gariglio Michele, carrad., 46 v. Nizza . . . . 270
Gariglio Paola in Roseo (Settimo Torinese) 6
Gariglio Pier Gius. (Carignano) . . . . . 681
Gariglio Pietro, vinaio, 84 v. S. Chiara . . . 349
Gariglio Stefano, salsamentario, 2 v. Baretti . 359
Gariglio Tommaso avv., 17 v. Belvedere 972
Garino Alb., rappres., 40 v. Gioberti . . . . 323
Garino Ant., negoz. legna, 8 v. Legnano . . . 274
Garino Clemente, avv., 8 v. Consolata . . . 444
Garino Domenico, bidello, 5 v. Sagliano . . . 553
Garino Emilio, impieg., 44 v. Bertola . . . . 405
Garino Ferdinando, notaio, 41 v. Garibaldi . 595
Garino G. B., macellaio (barr. di Casale) . . . 573
Garino Gio., bidello, 34 v. Arsenale . . . . . 551
Garino Gugl., farm., ang. v. Carlo Alb. e Cavour. 616
Garino Vinc., deleg. benef. (Abbadia di Stura) 787
Garino-Rabbia, neg. cavalli, 50*bis* c. Re Umberto 327
Gario Gius., drogh, ang. v. Garibaldi e Botero 283
Garioni Vinc., ten. colonn., 14 v. Rossini . . 547
Garis frat. 490 via Circonvallazione . . . 74
Garis Gius., impieg., 23 v. Monginevro. . . . 504
Garitta Felice, lattoniere, 200 Mad. del Pilone 575



Garizio Bartolomeo, trafori, 19 v. Po . . *pag.* 265
Garizio Eusebio, prof., 13 p. Statuto. . 539-51, 629
Garizio Gian Giorgio, proc., 2 v. Perrone . . 593
Garizio-Ballari Teresa, 13 p. Statuto . . . . 559
Garlanda Ettore, impieg., 46 v. Mazzini . . . 442
Garlanda Valerio, avv., 6 v. Carmine . 480, 593
Garlandi Luigi, vetturale, v. Andrea Doria. . 328
Garlaschi Attilio, sac., 39 v. Saluzzo . . . . 476
Garneri sorelle, scuola inf., 44 v. Garibaldi . . 580
Garneri Bart., dott. Ist. Ostetr., 14 p. Cavour 543
Garneri Celina in Castellari 21 str. Francia 26
Garneri Clara, mercerie, 6 v. delle Rosine . . 241
Garneri Davide 29 v. Mad. Cristina . . 34
Garneri Ercole, 69 v. Venti Settembre . . . 534
Garneri Eug., levatr., 24 v. Madama Cristina . 649
Garneri Flavia in Bellono 22 v. Principi d'Acaia . . . . . 52
Garneri Giulio 23 v. S. Tommaso . . 63
Garneri Gius. avv., 2 v. Accad. Scienze 26, 593
Garneri Lor. 82 v. Massena . . . . . 37
Garneri Serafino, 24 v. Napione . . . . . 509
Garneri e Stillio, fabb. colori, 82 v. Massena 252 87
Garnero Ern., tornitore, 8-10 v. S. Quintino . 266
Garnero Isidoro, tornitore, 39 c. S. Maurizio . 266
Garnero Mario, impieg., 96 c. Vitt. Eman. II . 441
Garnero Teresa, stiratrice, 3 v. Bava. . . . . 237
Garnero Vitt., usciere, 24 v. Valperga Caluso . 443
Garnerone Adele, maestra, 76 v. Nizza . . . 366
Garnerone Ernest., maestra, 76 v. Nizza . . . 366
Garnerone Gius., tappezziere, 22 v. S. Chiara. 252
Garnerone Matteo, vinaio, 3 v. Gio. Berchet . . 349
Garnerone Rosa e figlio 23 v. Biella. 14
Garnier Arturo, 18 v. Bogino; *abitaz.*, 9 via Ospedale . . . . . 572-81
Garnier Ed., prof., 18 v. Bogino. . . . 572-80
Garnier Luigi, farmacista (R. Parco). . . 372, 494
Garofoli (*vedi* Cavalchini)
Garola Alfonso, impieg., 31 v. Massena . . 433
Garola Angela vinaia, 15 c. Sommeiller . . . 350
Garola Fausto, avv.-proc., 31 v. Barbaroux . 593
Garola Greg., agenzia, 41 v. S. Franc. da Paola 320-21
Garola Maria, tratt. (Borgo Vittoria) . . . . 375
Garola Vinc., avv., 31 v. Barbaroux . . . 413, 593
Garone Seraf., neg. pipe, 3 p. S. Carlo . . . 244
Garosci frat. fu Gio., negoz., nel Dock . . . 354
Garosci Franc. di Gio., neg. olii, nel Dock . . 362
Garosci Nic., med.-chir., 23 v. Garibaldi 453-54, 610
Garretti di Ferrere e Frana conte Carlo, 9 via Almese (barr. Francia). . . . . 392
Garrino Lor., vettur., c. Oporto ang c. Vinzaglio 328
Garris Gius., conduc., alb. Persico Reale . . 335
Garrone, usciere pretura, 10 v. Corte d'Appello 442
Garrone Angelo avvocato-procuratore, 42 via Bellezia . . . . . 34, 594-93
Garrone Carlo, conduc., alb. Castelvecchio . 332
Garrone Caterina e figli 56 v. Bonzanigo 42
Garrone Filippo, impieg., 14 p. Vitt Eman. II . 443
Garrone Franc., falegn., 24 v. dei Mille . . . 272
Garrone Giac., rag. artigl., 48 v. Vanchiglia 433, 572
Garrone Gio., geom. 53 v. Cibrario . . 19
Garrone Gius., avv.-sac., vice-curato a S. Massimo 639
Garrone Italo, medico, 14 p. Carlo Felice . . 640
Garrone Lor., ing., 6 c. Duca Genova . . 297, 598
Garrone Luigi, ragion., 41 v. della Zecca . . 666
Garrone e Gagna, modiste, 31 v. Lagrange . 228
Garrone e Galli, alberg., 14 p. Carlo Felice. . 337
Garrone e Norzi, cambisti, 45 v. Venti Sett. 222
Garrone-Ghiberti Teresa, maestra, 6 v. Fabro . 566
Garronis Gius., morsaio, 9 v. S. Franc. da Paola 310
Garzena Alb., proc., 4 v. S. Tommaso . *pag.* 593
Garzena Amedeo, impieg., 138 Regio Parco . . 430
Garzena Giac. 47 v. Garibaldi . . . 44, 20, 28
Garzena Giacomo, pizzic., 7 v. dei Fiori . . . 359
Garzena Gius., commest. (barr. di Nizza) . . 374
Garzotto Vitt., parrucch., 4 v. Corte Appello. 346
Gasca Enrico, 4 v. Ettore Sonnaz. . . . . 532
Gasca Giulio Ces., med. chir., 4 v. Sonnaz 532, 610
Gaschi di Bourget cont. Giuseppina in Malaspina, 20 p. Vitt. Eman. I . . . . . 392
Gaschi Guido, impieg., 13 c. Oporto . . . . 674
Gaspardo Batt., cond., alb. Dogana Nuova . 334-35
Gaspardone Tomm., dep. mignatte, 4 v. Milano. 285
Gasparini L. Maria, cons. Cass., 5 v. Rossini . 439
Gasperini Antonio, tratt., 46 v. S. Domenico . 338
Gasperini L., scultt. in legno, 28 v. Maria Vitt. 265, 633
Gasperini-Tonelli Ern., pitt., 42*bis* v. Saluzzo . 604
Gastaldetti Carol. in Vallino 20 c. Casale 17, 40
Gastaldetti Celestino, farm., 4 p. Statuto . 616 85
Gastaldetti Savio, impresario, 28 c. Oporto . 278
Gastaldi frat. e sor. 6 c. Duca di Genova . 24
Gastaldi succ. Mariano, cond., alb. Gran Mogol. 335
Gastaldi Adolfo, ing. (Lucento) . . . . . 494
Gastaldi Agostino, impieg., 83 c. Princ. Oddone 595
Gastaldi Anna ved., cancell., 9 v. Berthollet . 263
Gastaldi Art., medico, 6 c. Duca di Genova. . 610
Gastaldi Cesare, impieg., 5 c. Valdocco . . . 432
Gastaldi Costanzo, liquor., 19 c. Vitt Em. II . 344
Gastaldi Delfina, maestra Istit. Duch. Isabella . 575
Gastaldi Demetria, pittrice, 84 c. S. Maurizio 604
Gastaldi Felice, impieg., 146 c. Reg. Margherita 595
Gastaldi G. B., rag., 35 v. Nizza 320, 531-80, 603
Gastaldi Giac., succ. Lovera, 20 v. Vanchiglia 258 629
Gastaldi Gioach., impr., 6 c. Duca Genova . 278, 651
Gastaldi Gioach., medico, 19 v. Accad. Albertina 408 484, 610
Gastaldi Gio., avv.-proc., 7 v. Corte d'Appello. 593
Gastaldi Gio., decorat., 43 v. dei Fiori . . . 251
Gastaldi Gio., usciere, 44 v. Garibaldi . . . 431
Gastaldi L., sarto, 29 v. Roma . . . . . 229
Gastaldi M. succ. Labbé, sarta-modista, 14 via S. Francesco da Paola . . . . . 226-28
Gastaldi Paolo olii, 13 v. Porta Palatina 49, 362
Gastaldi Paol. nata Ferrino, 7 v. Torino . 466-75-82
Gastaldi-Brac D., latton, 7 v. Marco Polo . . 305
Gastaldi Lescuyer Leonia, pittrice, 84 c. San Maurizio . . . . . 604
Gastaldi-Santi Ezio, sac., 42 v. Arcivescovado 446
Gastaldini Stef., scalotaio, 36 v. Cernaia . . 260
Gasti Aless., orefice, 12 v. Andrea Doria . . 245
Gastinelli Annib., impieg., 29 v. S. Franc. Paola. 656
Gastinelli L., impieg. munic., 29 c. Vinzaglio . 403
Gastone Pietro, mediatore, 8 v. Gazometro . . 324
Gatifa Paolo, falegn., 2 v. S. Croce . . . . 272
Gatta Dino, ing., 25 v. Magenta . . . . 598, 647
Gatta Feder., capo-armaiuolo Distr. militare . 432
Gatta Grazioso, tappezz. carta e decorat., 3 v. Po 254, 372-74, 429-94
Gatta Marcello, caffett., 44 v. Monferrato . . 342
Gatta-Sosena Anna, levatr., 24 v. S. Secondo . 619
Gatti, coniugi, neg. paste, ang. v. S. Massimo e c. Vitt. Eman. II . . . . . 365
Gatti, drogh., 47 c. Valdocco . . . . . 283
Gatti, parrucch., 2 v. Porta Palatina . . . . 346
Gatti Bradamante ved. Agnetis e figli 7 v. Orto Botanico . . . . . 44
Gatti Camillo, impieg., 39 v. dei Fiori . . . . 660
Gatti Carlo, falegname, 8 v. S. Simone. . . . 272
Gatti Carlo, impieg. munic., 9 v. delle Scuole . 404

Gatti Carlo, vice-cancell., 3 v. Alberto Nota *pag.* 440
Gatti, Edoardo, parrucch., 5 p. Vitt. Em. I. . 346
Gatti Edoardo, pretore, 42 v. Palazzo di Città. 444
Gatti Ern., med.sete, 11 v. Amed. Avogadro 221,679
Gatti Ferdin., geom. (Saluzzo) . . . . . 665
Gatti G., med.-chir., 68 c. Vitt. Eman. II . . . 645
Gatti Giacomo, verniciatore, 43 v. S. Domenico. 250
Gatti Gioach., edic. giorn., p. Nizza ang. via Baretti . . . . . 256
Gatti Giorgio, strum. music., 26 c. Vitt Em. II. . 269
Gatti Gius., farmacista, 11 c. Siccardi . . . . 437
Gatti Gius., ing., 9 v. Corte d'Appello . . . 598
Gatti Gius., parrucch., 13 v. Roma . . . 282,346
Gatti Gius. e figli, falegnami, 17 v. Lagrange 266 72
Gatti Guido, impieg. post., 41 v. Lagrange . . 657
Gatti Irene ed Oreste 52 v. Massena . . . 37
Gatti Luigi, impieg. post., 43 v. Mad Cristina . 656
Gatti Oreste, impieg. post., 51 c. Re Umberto 656
Gatti Pietro, pedicuro, 22 v. Lagrange . . 618
Gatti Pietro, sarto, 9 v. Montebello . . . . 229
Gatti Rosa Lucia ed Ida 52 v. Massena. 37
Gatti Goria Cesare, 2 v. Corte d'Appello. . .544
Gatti Vitt., avv., 11 v. Amedeo Avogadro . .442
Gattico Carlo Ant., avv., 52 v. dei Mille. . . .593
Gattico Carlo Cesare, 39 v. Mazzini . . . . .649
Gattico-Castagnola nob. Elisa, ispett. sc. inf. 532
Gattiglia pizzicagn., 52 v. dei Mille . . 359,504
Gattiglia Gius., calzolaio, 7 v. Montebello . .292
Gattinara (*vedi* Arborio di).
Gattinara Amalia 45 *bis* v. Bogino . . . 41
Gattinara Gio., bagni, 27 v. Genova . . . .318
Gattinara Leop., bagni, 4 v. Venti Settembre. 348
Gattinara di Zubiena conte Luigi, 24 c. Vinzaglio 392
Gattinara-Bianchi di Roascio Angela, 76 corso Vittorio Emanuele II. . . . . 573
Gattino Agostino, tipogr., 42 v. S. Teresa . .514
Gattino Augusta in Riccardi 8 v. Alfieri 4, 70
Gatto Antonio, ing., 6 v. Arsenale . . . . .692
Gatto Augusto fum., 4 v. Carrozzai 51,278-79
Gatto M., stiratr., 20 v. Roma . . . . . ,237
Gattoni Ferdin., impieg., 35 v. Carlo Alberto 514
Gaude Angela, 46 v. Gaudenzio Ferrari . . .493
Gaude Maddalena, 16 v. Gaudenzio Ferrari . 493
Gaudenzi C., dott., 45 v. Donati. . 437,543,610-45
Gaudenzi Cesare, impieg., 13 v. S. Massimo. .435
Gaudenzio frat. e sor. 5 v. Cottolengo. 22,59
Gaudino sorelle, sarte, 44 v. Arsenale. . . .227
Gaudino Gio., fornit. milit., 44 v. Assarotti . .249
Gaudino Luigi, tratt., 23 v. Moncalieri . . .340
Gaudino Pietro, sarto, 40 v. Fabro. . . . .229
Gauna e Giraudo, confettieri, 59 c. Vitt. Em. II 352
Gauthier Federico, teol., 3 v. Milano . 446,638-39
Gauthier Gioach., avv., 12 v. Barbaroux . . 444,593
Gauthier Vittoria Deodata 8 v. Berthollet 10,26
Gauthier di Confiengo conte Edoardo 45 via della Rocca. . . . . .50,54,392
Gauthier di Confiengo cont. Maria, 45 v. Rocca 485
Gautier P. M., scuola inf., 19 v. Mercanti . .580
Gautier Maddalena ved. Rosa 46 c. Casale. 17
Gauzelino Cesare, materass., 2 v. della Rocca . 296
Gavassa coniugi, trattori, ang. c. Duca di Genova e v. Massena . . . . 337-39-50
Gavassa Pietro, neg. vino, 17 v. Massena . . 347
Gavazza Gio., falegn. 119 v. Cottolengo 22,272
Gavelli Giacomo, calzol., 21 c. Vercelli . . .292
Gavelli Gius., medico, 445 Pozzo Strada. . .610
Gavello Gius., medico, 44 v. Garibaldi . . .610
Gaviani Alb., imp.post., 13 v. Andrea Doria 321,626-55
Gaviani cav. Angelo, maestro di violino, 13 via Andrea Doria . . . . . *pag.* 83
Gaviani Ang. Mario, musico, 35 v. Bogino 503-69 83
Gaviani Carolina, maestra, 13 v. Andrea Doria 506
Gaviani Lelia, maestra, 13 v. Andrea Doria .506
Gaviani Linda, maestra piano, 13 v. Andrea Doria . . . . . 82
Gavosto Carlo, aiut. ingegn. (Ivrea). . . . . 17
Gavosto G., calz., 7 v. Corte d'Appello . . . 202
Gavosto Guglielmo 53 c. Firenze . . 26, 44
Gavotti Dionigi, consigl. d'App., 45 v. Garibaldi 440
Gavuzzi Gius. geom., 6 v. Bidone . . . 41
Gay coniugi pizzic., 44 v. Goffr. Mameli 57 59
Gay Alberto, mercerie, 3 v. Venti Settembre . 200
Gay Bart. e sor. fu Casim. 24 v. Galliari . 27
Gay Emilio, rappr., 50 c. Re Umberto . . . 423
Gay Ettore, ten. artigl., 36 v. Stampatori . . 443
Gay Fedele, macellaio, 4 v. Monferrato . . . 350
Gay Franc, macell., 19 v. Galliari . . . . 359
Gay Franc. Carlo 3 v. Bidone . . . 11,42,506
Gay Giov., magazz. aliment., 7 c. Vinzaglio . 335
Gay Giov., insegn. (Alessandria) . . . . . 686
Gay L., drogh., ang. v. Massena e Assietta. . .285
Gay Martino, fornaio, 8 v. Orbassano . . . .367
Gay Natale, 108 c. Vitt. Eman. II . . . . . 543
Gay Teresa ved. e figli 35 via Nizza. . . 42
Gay Vittorio, prevosto del Lingotto 96,447-86-93
Gay e Maira, pellett., 4 v. S. Chiara . . . .288
Gay Revel e C., cioccolata, ang. v. Carmine e c. Principe Eugenio . . . . . 353
Gay di Montariolo nob. Camillo, 28 v. Cavour 392
Gay di Montariolo conte Edoardo (eredi) 42 v. Galliari . . . . . 27
Gay di Montariolo conte Ern. 6 via Cavour . . . . . 48,392,484
Gay di Montariolo contessa Giorgina 6 v. Cavour . . . . . 48 392
Gay di Montariolo cont. Giovanna, 6 v. Cavour 392
Gay di Quarti fratelli e sorella 6 v. Bogino . 39
Gay di Quarti nob. Aless., 43 v. Bogino. . . 392
Gay di Quarti march. Cat., 13 v. Bogino. . 382-92,685
Gay di Quarti conte Corrado 2 via Carmine . . . . . 47,392,482
Gay di Quarti nob. Guido, impiegato, 43 via Bogino . . . . . 392,423-85
Gay di Quarti Leop. (eredi) 2 v. Carmine . 64
Gayet R., tipogr., 2 v. Des Ambrois. . . . .257
Gays M., cappellaio, 70 v. Venti Settembre . 248
Gayta Demetrio, farmac., 11 p. Eman Filiberto 437
Gazagne Arnolfo, impieg., 8 v. Boucheron. . 405
Gazelli Brucco di Ceresole e Palermo conte Paolino 11 via S. Francesco da Paola . . . . . .30, 37, 393, 630-47
Gazelli di Rossana conte Alberto 43 via Mazzini . . . . . 38, 54, 380-93, 473
Gazelli di Rossana nob. Augusto, dirett. Istit. Sordomuti, 41 v. Cavour . 393,473,645-73
Gazelli di Rossana Giuseppina 6 v. Venti Settembre . . . . . 46
Gazelli di Rossana contessa Lidia, 43 via Mazzini . . . . . 380,640
Gazelli di Rossana conte Marco 11 via Cavour . . . . . 48,393,420,635-44-49
Gazelli di Rossana-Rignon contessa Maria, 41 via Cavour . . . . . 558,640
Gazelli di Rossana contessa Maria, 14 v. San Francesco da Paola . . . . . 393,466



Gazelli di Rossana conte Paolo, impiegato, 43 v. Mazzini . . . *pag.* 393,423-84,644-45
Gazelli di Rossana Stanislao, teologo, 9 p. San Giovanni . . . . . 446 92
Gazera Francesco, drogh., 8 v. Orfane . . . . 283
Gazaniga Carlo, impieg., 29 v. Berthollet. . 663
Gazzani Ferd. 32 v. Baretti . . . . . 8
Gazzano Alf., tenente, 3 v. S. Franc. da Paola 432
Gazzano Giac., pizzicagn., 6 v. S. Massimo . . 359
Gazzelli (*vedi* Quadro di).
Gazzera, drogh., 27 c. Vinzaglio . . . . . 283
Gazzera Emma, maestra, 9 v. Bava . . . . . 566
Gazzera Domen., geom., 32 v. dei Mille . . . 435
Gazzera Felice, usciere, 4 p. Saluzzo . . . . 442
Gazzera Franc., impieg., 43 v. Bava . . . . . 423
Gazzera Francesca, fioraia, 9 p. Carlo Felice . 255
Gazzero nob. Roberto . . . . . 393
*Gazzetta del Popolo* (tipogr.), 12 v. Quattro Marzo 257
*Gazzetta di Torino* (tipogr.), 1 v. S. Anselmo . 258
Gazzone Cat. e figli 56 v. Bonzanigo . 42
Gazzone già Ferrero Franc., farm., 14 v. Cernaia 646
Gazzone Luigi, ispett. scolast., 7 v. Conte Verde 415, 629
Gazzone di Valmacca contessa Amalia. . . . 393
Gazzone Vinc., consigl. d'App., 15 v. Bogino . 440
Gazzone di Valmacca conte Eugenio . . . . 393
Gedda Alfonso, impieg., 1 v. Consolata . . 402,637
Gedda Alfonso, sac., rettore, 41 v. Barbaroux 95,449
Gedda Giacomo, rag., 5 v. Musine (Borgo Campidoglio) . . . . . 427
Gedda Massimo, conduc., alb. Fucina . . . 330
Gedda Vinc., vice-pret., 42 v. Arsenale . 508-93
Geffrier Cornelia, banco lotto, 1 v. Volta . . 431
Geisser Alberto avv., 33 v. Arsenale e 54 via Venti Sett. 55, 63, 479-87, 504-37-59, 628--35 641-64-88
Geisser Ulrico e C., banch., 54 v. Venti Sett. 224
Geisser-Muller Giuseppina, 3 piazza Carlo Felice . . . . . 471-74-76
Gelati Cimbro, ing., 50 v. Cavour. 528-44-64-98,641
Gelato coniugi, tratt., 136 c. Reg. Margherita . 337
Gelato Cesare, manisc., 35 v. Accad. Albertina. 327
Gelato Felice, maestro di ballo, 40 v. Bogino . . 584
Gelera Ettore, impieg., 3 p. Gran Madre di Dio. 521
Gellato Fr., mecc. 11 v. Ilarione Petiti 32,309-45
Gelli Ciro, impieg. postale, 25 v. Porta Palatina, 656
Gemmi Luigia in Berri 77 c. Princ. Oddone 51
Gemelli Carlo, vettur., v. Cernaia ang. v. Fabro . 328
Gemello Bern., imball., 7 v. Orto Botanico 252,72-350
Gena Andrea, macell., 1480 barr. Camposanto 373,690
Genazzani Davide, biancherie, 5 v. Garibaldi 236-37
Genda Carola ved. Zeano 45 v. Roma . 55
Generi e C., rappres., 2 v. Private . . . . . 323
Genero ved. Giuseppina nata Gola 43 v. Arsenale . . . . . 5,474-532-59-76
Genesio Giuseppe e figli, conduc., albergo Persico Reale. . . . . 332-33
Genetti Filom., sarta, 38 v. Mazzini . . . . . 227
Genetti T., cappellaio, 14 v. Milano . . . . 248
Genevro, calzolaio, 27 v. Mad. Cristina . . . 292
Genevro Leopoldo, trattore (Ponte Stura) . . 375
Genin Federico, avv. (Susa). . . . . 527
Genina Luigi e Laura 19 v. Roma . . . 55
Genina Orsola, cartolaia, 2 v. Basilica. . . . 263
Geninati Pietro, impieg., 12 v Madama Cristina 424
Gennaro Ferd., avv., 38 v. Garibaldi. . . . . 593
Gennaro Franc., parrucch., 92 barr. di Lanzo 374
Gennaro Gius., impieg., 38 v. Garibaldi *pag.* 406
Gennaro Gius., pittore, 39 v. Po . . . . . 604
Gennaro Paolo, impieg., 43 v. Venti Settembre . 436
Genninatti ved. M., pizzic., 15 c. Siccardi 241,353
Genola (*vedi* Galateri di).
Genola (*vedi* Viancino di).
Genova, conduc., albergo Croce Rossa . . . 334
Genovese Pietro, fornaio, 8 v. S. Donato. . . 367
Genovese Pietro e C., fototipia, 27 via Accademia Albertina . . . . . 258
Genovesi Rocco, capit., 12 v. S. Franc. da Paola 435
Genovesio Filippo, naturalista, 14 v. Rossini . 255
Genta Alfieri, prof. disegno, 40 v. Parini 553,604
Genta B. ved. Pentenero, drogh., 12 v. S. Donato 283
Genta C. F., impresa feretri, 37-39 via Barbaroux . . . . . 272,336
Genta Elvira, sarta, 19 v. Barbaroux . . . . . 227
Genta Enrico, rappr., 19 c. Oporto. . . . 323,603
Genta G. e figlio, liquor., 16 v. S. Domenico 343
Genta Giacomo, neg. form., 4 v. S. Domenico . 364
Genta Giacomo fu Michele 123 v. Nizza . 42
Genta M., fornaio, 2 v. S. Croce . . . . . 367
Genta Matteo, vettur., p. Castello, davanti Palbergo d'Europa . . . . . 328
Genta-Garrone, sarta, 26 v. Orfane . . . . . 227
Gentile Margh., 43 v. Bava . . . . . 535
Gentili Feder., tabaccaio, 29 c. Princ. Oddone. 428
Gentina Rosa in Tarella 18 v. Stampatori. 66
Gentinetta Gio., falegn., 35 v. Lagrange. . 272-321
Genuni Gio., fabbro, 23 v. S. Anselmo . . . . 344
Gera Antonio, maestro, 22 v. Cernaia . . . 564
Gera Gio., maestro, 28 v. Collegno . . . . 564
Gera Umb., impieg, 28 v. Po. . . . . 424
Gera-Bardone Gio., maestra, 22 v. Cernaia. . 566
Geranzani Arist., vice-cancell., 36 v. Cernaia . 439
Gerard Alfr., avv., proc., 15 p. Statuto. . . . 593
Gerard Pietro, sellaio, 30 v. della Zecca. . . .290
Gerard Koelliker e C., tessuti, 15 p. Statuto . 233
Gerardi Domen., macell., 27 v. Carlo Alberto . 369
Gerardi E., sarta, 47 v. Massena . . . . . 227
Gerardi Franc., avv.-proc., 16 v. Orfane . . . 593
Gerbaix de Sonnaz nob. Alb., 3 v. Accademia Albertina . . . . . 393
Gerbaix de Sonnaz conte Gius., 3 v. Accademia Albertina. . . . . 393
Gerbaix de Sonnaz conte Carlo, 9 v. Bogino 393
Gerbaix de Sonnaz conte Maur. 9 via Bogino. . . . . 11, 58
Gerbaldi coniugi, caffett., 17 v. Nizza. . . . 342
Gerbaldi Angela, levatrice, 11 v. Pastrengo . 619
Gerbaldi C., maestro musica, 12 v. dei Fiori 638
Gerbi, vinaio, 4 v. Moncalieri . . . . . 347-49
Gerbi Andrea, parrucchiere, 85 v. Nizza. . . 346
Gerbi Giustina, maestra, 6 v. Saluzzo. . . . 498
Gerbi Paolo, cappellaio, 35 v. Garibaldi . . 248
Gerbino Amedeo avv., 54 v. Maria Vittoria 36,48,414
Gerbino Giacomo, tabaccaio, 18 v. S. Donato. 428
Gerbino Domenico, macell., 39 v. Po . . . . 369
Gerbino Domen., salsam., 47 v. Bava . . . . 359
Gerbino Gius., orologiaio, 19 v. Botero . . . 246
Gerbino Gius., salsamentario, 34 v. Mazzini . 359
Gerbino Mansueto 63 v. S. Chiara . . 15,61
Gerbino Vitt., farmac., 13 v. Accad. Albertina 437
Gerbola P., ottico, 78 v. Venti Settembre . . 298
Gerbone Pietro, tip., 3 v. Gaudenzio Ferrari. .257
Gerbotto G. B., appalt., 15 v. Valperga Caluso 242
Geri Albino, avv., 2 v. Siccardi . . . . . 593

**Gerini** Carlo, calderaio, 23 v. Cottolengo. *pag.* 345
**Gerini** Gio. Batt., prof., 33 v. S. Quintino 552-71
**Gerini** Luigi, latton., 47 v. della Zecca . . . 305
**Gerini** Virgilio, avv., 2 v. Bellezia . . . . . 537
**Gerleri** M. A., colla, ang. v. Vagnone e Carena . 286
**Gerlero** Agostino, libraio, 8 v. S. Massimo . . . 263
**Gerli** Emilio (Milano) . . . . . 692
**Germain** Benvenuto, impieg., 7 v. Morosini . . 425
**Germanetti** G., neg. paste, 28 v. Princ. Amedeo. 365
**Germanetti** Osvaldo, confett., 7 p. Carlo Felice . 352
**Germanetto**, barbiere, 40 v. Cernaia . . . . . 316
**Germanetto** A. fu Gius., barc., 572 v. Moncalieri. 243
**Germano** frat. e sor. fu Angelo falegn., 30 v. S. Quintino. . . . . 43, 60, 272, 634
**Germano** Camillo, geom., 24 v. Ospedale . . 600
**Germano** Cater., pizzicagn., 443 v. Nizza . . 359
**Germano** Ernesta, trattoria, 49 v. S. Anselmo 340
**Germano** Giacomo, impieg., 60 c. Vitt. Emm. II 664
**Germano** Gio. fu Ant. 34 c. Oporto . 43,60
**Germano** Melchiorre 149 c. Vitt. Em. . 29,73
**Germano** Michele, prof., 16 v. della Rocca 537
**Germano** Natal., tratt., 6 v. Cappel Verde . . 338
**Germano** Ottavio, archit., 6 v. Goito . 529-98,636
**Germano** Pietro, impieg., 4 v. Corte d'Appello 441
**Germano** Rosalia ved. Servais 60 c. Vittorio Emanuele II. . . . . 44, 48, 54, 70, 73
**Germano**-Scalvedi Casimira, 60 c. Vitt. Em. II. . 655
**Germiniasi** Pellegrino, ispett. P. S. . . . . 424
**Germonio** Dellino, notaio (Alpignano) . . . . 595
**Gerosa** Ant., capit. artigl., 38 c. Oporto . . . 438
**Gerosa** Luca, scultore, 45 c. Vinzaglio. . 606-53
**Gervasio** bar. Francesco, 26 v. Chivasso. . . 393
**Gervasone** Adolfo 45 v. Venti Settembre . 70
**Gervasone** Aless., ass.st. medico, 14 v. Nizza 458
**Gervino** Calisto, impieg., 1 v. Zecca . . . . 549
**Gervino** Enrico, neg. cappelli, 4 v. S. Massimo . 248
**Geuna** Carm., impieg., 43 v. S. Giulia . . . . 425
**Geymet** Enrico 43 v. Porta Palatina . . 49
**Geymet** Gio. Batt., genera'e (Pianezza) . . . 386
**Geymonat** Ed., avv., 26 v. Garibaldi . . . 444,593
**Geymonat** G. B., geom., 26 v. Garibaldi 533,600-01
**Geymonat** G.P., prof., 4 v. S. Agostino 533-34-78-81
**Ghè** Alberto, impiegato palazzo Reale . . . . 379
**Gherra** fratello e sor. 140 v. dei Fiori . 26
**Gherardi** ved. Lucia, mob. antichi, 6 v. Mazzini 244
**Gherlone** Gio., fotografo 46 v. Berthollet . . 259
**Gherra** Domenico, trattore, 40 v. Lanino . . 340
**Gherra** Dom., pizzic., ang. v. Orfane e Franco Bonelli . . . . . 339
**Gherra** Giov., salsam., ang. v. Porta Palatina e Quattro Marzo. . . . . 359-61-62
**Gherra** Gio., vinaio, 83 stradale di Francia . . 347
**Gherra** Stefano, armoniche, 7 p. Carlo Felice . 269
**Ghersi** Annetta, maestra, 29 v. Carlo Alberto . 366
**Ghersi** Antonietta, maestra, 29 v. Carlo Alberto. 366
**Ghersi** Franc., impieg. post., 37 c. Vitt. Em. II. 656
**Ghersi** Gio., vernic., 7 v. S. Secondo . . . . 250
**Ghersi** Simone, ten. generale, 24 p. Vitt. Em. I. 463
**Ghersi** Vittorio, 32 v. Napione . . . . . 649
**Gherzi** Luigi, calzolaio, 43*bis* v. Berthollet . . 292
**Ghia**, parrucch., 45 c. S. Maurizio. . . . . 346
**Ghia** C., alberg., 1 v. Accad. Albertina. . . . 337
**Ghia** Gio., trattore, 8 v. Urbano Rattazzi. . . 338
**Ghia** Vincenzo, salsam., 40 v. Barbaroux . . 359
**Ghianda** Annetta, maestra, 5 v. Barolo . . . 566
**Ghiano** coniugi, negoz., 62 v. Nizza . . 241,301
**Ghibaudi** Matilde, 14 v. Mad. Cristina. . . . 534
**Ghibaudo** Annina, telegr., 4 v. Mazzini . . 658
**Ghibaudo** Gius., depos. mignatte, 18 p. Castello. 285
**Ghibaudo** Pietro, neg., 4 v. Mazzini . *pag.* 242
**Ghiberti** Martino, capit., 5 v. Ottavio Revel 548
**Ghidini** Gugl., velluti, 40 v. Garibaldi . . 22
**Ghietti** Gio., impieg., barriera Piacenza . . .
**Ghietti** Giorgio, 14 p. Vitt. Eman. I . . . .
**Ghietti** Guglielmo, impieg. (Barr. Piacenza) . .
**Ghighetti** Scolastica vedova Antonielli 5 v. Deposito. . . . . .
**Ghiglia** G. B., farmacista, 25 v. Vanchiglia . .
**Ghiglia** Gius., neg. mobili, 45 v. S. Domenico . .
**Ghiglia** Nancy, pittrice, 4 v. Arcivescovado . .
**Ghigliardi** frat. 45 v. Moncalieri . . . . .
**Ghigliardi** Maria, drogheria, 94 v. Nizza . . .
**Ghigliardi** Tancredi, aiut. ingegn. (Crescentino) .
**Ghiglieno** Carlo latton., 42 v. Chivasso 19, .
**Ghiglieri** Andrea, olii miner., 30 v. Sacchi. 32 .
**Ghiglieri** Carlo, sac., 4 v. Palazzo Città . 46 .
**Ghiglieri** Dom S., calzolaio (R. Parco) . . 371 .
**Ghiglietti** G. B., forn. orol., 3 v. Porta Palatina. .
**Ghiglione** A., impieg., 50 v. S. Chiara . . . . .
**Ghignone** frat., astucci, 9 v. Roma . . . . .
**Ghignone** D., astucci, 67 v. Venti Settembre . .
**Ghignone** Eugenio, rag., 21 v. Gar. baldi, *abitaz.* 20 v. S. Chiara . . . . . 534-54-80,
**Ghignone** Felice, pizzic., 8 v. Amedeo Avogadro .
**Ghignone** G. F., pellami, 9 v. Corte d'Appello.
**Ghignone** Lorenzo, macellaio, 24 v. Garibaldi .
**Ghignone** Natale, macell., 35 v. S. Quintino .
**Ghigo** sor. di Gio. 68 v. Gioberti . . .
**Ghigo** Bart., pizzic., 28 v. Rocca e 52 v. Po . 354-59
**Ghigo** Gio., 47 v. Vittorio Amedeo . . . . .
**Ghigo** Gio. ved. Franco salsam., 5 via S. Chiara . . . . . 42,
**Ghigo** Gio., revis. Regio Ricovero Mendicità .
**Ghigo** detto *Paradis*, conduc., stallaggio San Giuseppe, 17 v. S. Teresa . . . . . 331-33
**Ghigo** e Casalegno, filati, galleria Umberto I e 3 v. Basilica . . . . . 233-37
**Ghio**, farmacista (Tetti Frè) . . . . . 372
**Ghio** Domenica, lavori in capelli, 24 via S. Secondo. . . . . 318
**Ghio** F., libr., 86 c. Vitt. Em. II. . . . 262-63
**Ghio** Gio., orologiaio, rimpetto al 47 v. Po . 246
**Ghio** Luigi fu Pietro 14 v. Massena . . 37
**Ghio** Marco, farmacista, 229 stradale di Nizza. 616
**Ghio** Pietro 45 v. Assietta. . . . . 6
**Ghione** Gius., ferram., 42 p. Statuto . . . . 301
**Ghione** Gugl., calzol., 39 v. Carlo Alberto. . . 292
**Ghione** Michele, pizzic., 53 v. Gioberti . . . 359
**Ghione** Nat., edic. giorn., p. Castello ang. v. Po. 256
**Ghiotti** fratelli 42 v. Vanchiglia . . . . 69
**Ghiotti** succ. Milano, confett., 7 v. Nizza . . . 332
**Ghiotti** Annib., impieg., 40 v. Ponte Mosca. . 379
**Ghiotti** Cand., prof., 42 v. Vanchiglia 514-50-53,622
**Ghiotti** Ernesto, ing., 42 v. Vanchiglia . . 403,560-98
**Ghiotti** Gio., panatt. (Pozzo Strada). . . . . 374
**Ghiotti** Vitt. ved. Fornello 4 v. Genova 29
**Ghirardi** Cesare, pitt., 14 v. Princ. Amedeo . . 604
**Ghirardi** Chiara in Ruffino 4 v. Collino . . 20
**Ghirardi** Enr. Giac., perito, 46 v. Garibaldi . 245,323 601-02
**Ghirardi** Gio. Batt., insegn., 45 v. Mazzini 479, 627 629-34-36-37-39
**Ghirardi** Pietro, medico, 129 str. di Lanzo . 440-95 496, 503, 640-62
**Ghirardi** Roberto, neg. colori, 29 v. Orfane. . 287
**Ghirardi** Vincenzina, 45 v. Mazzini . . . . . 610
**Ghirardi-Battaglia** Ernesta, 129 str. di Lanzo 359
**Ghirardi-Fabiani** Vinc., maestra, 45 v. Mazzini . 366





**Ghion** Gius., rappr., 17 v. Bogino . . . *pag.* 323
**Ghion** Marco, tappezz., 5 v. Andrea Doria 252-96
**Ghion** P., carboni ingl., 33 v. Nizza 274-90,307
**Ghion-Ovazza** Anna, 12 v. Pio Quinto . . . 497
**Ghiberti** Gio., pastice., 14 v. Ponte Mosca 353-67
**Ghisleri** nob. Alfonso, 50 v. Assietta . . . . 393
**Ghisolfi** C., fornaio, 22 v. Mazzini . . . . . 367
**Ghisolfi** Vitt., capit., 8 v. Giulio . . . . . 436
**Ghisoli** Maria in Linari 113 v. Madama Cristina . . . . . 35,41
**Ghisotti** Ettore, maestro, 42 v. Assarotti . . . 473
**Ghista** Teresa, tabacc., ang. v. Pisa e Reggio 429
**Ghisarello**, conduc., albergo del Sole. . . . 334
**Ghisarello** Luigi, accord. pianof., 3 v. Saluzzo. 269
**Ghisardi** Augusta, tabaccaia, borgo Vittoria. 429
**Ghisardi** Gio. Franc., 20 v. Principe Amedeo. 509
**Ghisardi** Luigi, avv., 45 v. Rosine . . . 423,514
**Ghisardi** P. Ant., Oratorio S. Filippo . . . . 610
**Ghisardi** P., impieg., 15 v. Rosine . . 424, 514
**Ghisardo** coniugi, porcell., 19 p. Vitt. Eman. I. 254
**Ghischero** P., impieg. Fabbr. d'Armi . . . . 434
**Ghischetti** F., macell., 408 c. Reg. Margherita . 369
**Ghischetti** Vinc., colonn. alpini (borgo Rubatto) 438
**Ghischetto** Gio., conduc., albergo Rosa Bianca . 335
**Ghisolfo** Carlo, 5 v. dei Fiori . . . . . 642
**Ghisolfo** Stefano 39 v. Princ. Amedeo. . 50
**Giaccone** Alfr., scult. in legno, 74 c. S. Maurizio. 263
**Giaccone** Ferd., vinaio, 31 v. Baretti . . . 350
**Giaccone** Margh., salsam., 14 v. Berthollet . . 359
**Giaccone** Vittorio agente di cambio, 10 v. Asenale, *ufficio* 48 v. Alfieri 43,222, 679
**Giachello** Dionigi, calzol., 29 v. Mazzini . . 292
**Giacheri** Franc., geom., 29 v. Barbaroux . . 403
**Giacheri** Vincenzo, 9 v. Villa della Regina . 486
**Giachero** Franc., parrucch., 9 p. Em. Filiberto 346
**Giachero** Franc. e Giordano Anna coniugi 63 v. Cottolengo . . . . . 22
**Giachero** Lucia, mercerie, ang. v. Deposito e del Carmine. . . . . 244-83
**Giachero** e Delponte, fond., 3 v. Arcivescov. 265,300
**Giachero** e Luino, mecc., 11 v. Deposito. 297-98,300-09
**Giachetti** Ferd. in Genero 5 v. Duch. Jolanda 24
**Giachetti** Giov., liquor., 27 v. Nizza. . . . . 344
**Giachetti** Mich., impieg., 56 v. S. Quintino . . 425
**Giachetti-Aghemo** Anna, insegn., 27 v. Nizza . 566
**Giachino** frat., condnc., 17 v. S. Teresa . . . 332
**Giachino** Anna, drogh., 22 v. Borgo Dora . . 283
**Giachino** Antonietta fu G. B. 9*bis* v. Buniva 43
**Giachino** A. M., pubbl., 45 c. Vinzaglio . . . 626
**Giachino** Caterina, trapunt., 3 c. Regina Margherita (Case operaie) . . . . . 295
**Giachino** Caterina, tabacc., 20 v. Milano . . . 428
**Giachino** Cat., vett., v. S. Franc. Paola ang. v. Po 329
**Giachino** Giacomo 40 c. S. Maurizio . . 60
**Giachino** Gio. Batt. medico, 23*bis* v. Ponte Mosca . . . . . 42, 61, 559, 610-30
**Giachino** Guglielmo, birraria, 93 v. Nizza . . 345
**Giachino** Gius., salsam., 29 c. Vinzaglio. . 354-59
**Giachino** Madd., neg. legna, 9 v. Buniva 271-74
**Giachino** Nicola, parrucch., 5 c. Emilia . . . 346
**Giachino** Pietro, impieg., 14 *bis* c. Cairoli. . . 456
**Giachino** Pietro, fabbr. spazzole, 4 v. Arsenale. 287
**Giachino** Rosetta, pettinat., 45 p. Castello . . 318
**Giacinti** Pacifico, macell., 32 v. Saluzzo . . 369
**Giacobbe** Gius., fabbro, v. Priocca cort. Molassi 344
**Giacobi** Gio., cartoleria, 25 v. Saluzzo . . . 263
**Giacobino** frat., salsam., 34 v. Orfane . . . 359
**Giacobino** frat. di Giac., salsam., 30 v. Mazzini. 359
**Giacobino** frat. di Pietro, salsam. 2 via Ponte Mosca. . . . . *pag.* 9, 359
**Giacobino** e C., alberg., 43 v. Porta Palatina . 336
**Giacobino** Alfonsina 40 v. Mazzini. . 41, 38
**Giacobino** Aug. 92 c. Vitt. Em. II. . 24,55,73
**Giacobino** Camillo, notaio, 8 v. S. Chiara . . . 595
**Giacobino** Cat., stiratr., 24 v. Genova . . . 237
**Giacobino** Ernesta 18 p. Em. Filib. 24, 52, 481
**Giacobino** Franc., trattore, 1 p. Solferino . . 339
**Giacobino** Gio. fu Spirito 26 v. Lagrange . 33
**Giacobino** Gio. fu Gio. 26 v. Lagrange. . 33, 42
**Giacobino** G., salsam., 57 v. Venti Settembre . 359
**Giacobino** Pasquale, Pietro e Serafino fu Pietro 24 v. Bellezia . . . . . 9
**Giacobino** Pietro, 4 v. Corte d'Appello . 413,650
**Giacobino** e Comp., alb., 15 v. Porta Palatina. 336
**Giacobino** Vincenzo, salsam., 10 v. S. Chiara e 14 v. Berthollet. . . . . 359
**Giacobino** e Colombo, merc., 65 v. Venti Sett. 241-42
**Giacobone**, calzolaio, 53 v. Cibrario . . . . 292
**Giacoma** Jacopo, asfalt., 47 v. Mad. Cristina . 276
**Giacoma** Maria 46*bis* v. Ormea. . . . . 44
**Giacoma** Orsola in Zucca 47 v. Mad. Cristina 34
**Giacomasso** F., ricev. daz., 26 c. Siccardi . . . 405
**Giacomasso** Luigi, fabbr. carrozze, 19 via delle Scuole . . . . . 270
**Giacomasso** Pietro, 33 v. Carlo Alberto . . . 690
**Giacomasso** Primitiva, levatr., 11 v. Bertola . . 649
**Giacomasso** Sec., fabbro-ferr., 14 v. Perrone 304-14
**Giacomasso** Tommaso (Moncalieri) . . . . . 682
**Giacomasso** Vitt. 87 v. Cottolengo. . . . 22
**Giacomelli** frat., conduc., albergo Fucina . 331-32
**Giacomelli** Caterina, modista, 4 v. Pietro Micca. 228
**Giacomelli** Gio., avv. 42 v. Bertola 40, 57, 423
**Giacomelli** Luigia ved. Mottura, 14 p. Statuto . . 555
**Giacomelli** V., cordami, 22 p. Em. Filib. . . 242,690
**Giacometti** Dom., calzett., 28 v. Maria Vittoria. 236
**Giacometti** Paolo, impieg., 55 v. S. Giulia . . 425
**Giacometti** Secondo, vice-canc., 7 v. Pescatori. 441
**Giacometto** Giac., vuotacessi (Pozzo di Strada). 284
**Giacomini** Carlo, prof. med., 48 c. Vittorio Eman. II . . . 522-23-24-38-39-42, 640-31
**Giacomone** e Collo, scultori in legno, angolo c. Re Umberto e 45 c. Oporto. 265-66
**Giacone** G., macch. cucire, Gall. Geisser 266,307-11
**Giacosa** Alfonso, 1 v. Po . . . . . 494
**Giacosa** Carlo, tipogr., 1 str. di Francia . . 507
**Giacosa** Corr., ing. ferr., 17 v. S. Anselmo 573-98,661
**Giacosa** Ermenegildo, 12 v. Consolata . . . . 534
**Giacosa** Fort. e figli, calz., 35 v. Princ. Amedeo. 292
**Giacosa** Francesca, neg. vino, ang. v. S. Chiara e Allioni . . . . . 350
**Giacosa** Luigi, arm., 10 v. Ospedale . 281,344,644
**Giacosa** Piero prof., 34 v. Pallamaglio 46,416 480, 530-36-38-41-42,631
**Giacosa** Giuseppe (Milano) . . . . . 636
**Giacotti** Adele, maestra . . . . . 566
**Giacotto** Cel., caffett., 1 p. Eman. Filiberto 342-14
**Giacotto** F., maestro-ballo, 2 v. Carlo Alberto . 584
**Giacri** B., impieg., 44 v. delle Scuole . . . . 441
**Giacri** Ermen., mobili, vic. Teatro Carignano . 266
**Giaglietti** Umberto, notaio (Pino Torinese) . 596
**Giaivia** frat., conduc., alb. Dogana Nuova . . 332
**Giai-Arcola** B., cambista, 14 v. S. Teresa . . 222

Giaj Gio. Batt., materass., 58 v. S. Secondo *pag.* 296
Giaj-Tenna Cand., avv. proc., 8 v. Berthollet . 593
Giambello Aleramo, cappellaio, 4 v. Saluzzo . 248
Giambone G. B., 48 v. Sacchi . . . . . 492
Giamelli G., disegn. ricami, 8 v. delle Rosine . 605
Giampiccoli Ern., past. evang., 45 v. Pio Quinto 450
498.576,653
Gianaria e C., pellami, 6 v. Arcivescovado . 264-88
Gianaria Virginia, levatrice, 2 v. Basilica. . . 649
Gianassi e Pollino succ. Rossetti, v. Brugnone 276-77
Gianasso Angela, sarta, 24 v. Alfieri. . . . . 227
Gianazzo di Pamparato nobile Annibale, 32
c. Vittorio Emanuele II . . . . . 393,453
Gianazzo di Pamparato contessa Olimpia,
8 p. S. Carlo . . . . . 393,493
Gianazzo di Pamparato conte Vitt. Enrico fu
Carlo Enrico 15 p. Castello 47,387-93,465
Gianetto Serafina, merc., 13 v. Porta Palatina 241
Gianella Luigi, mag. alim., 19 c. Vercelli . . 355
Gianeri Antonio 42 v. di Circonvallazione 74
Gianetti F., depos. mignatte, 44 p. Vitt. Em. I . 285
Gianetti Luigi, calzol., 441 c. Reg. Margherita 292
Gianforte Suardi, sotto segr. di Stato (Roma) . 385
Giani Agostino, mus co, 48 v. Sacchi . . . 383
Giani Edoardo, scalp., 22 v. S Dalmazzo . . 275
Giani Francesco 44 v. Bertola . . . 40, 57
Giani Gius., incis., 22 v. Roma e 27 v. dei
Fiori . 44,25,264-65-97-98,300-09,359,629-33
Giani Giov. fu Pietro, scalp., 4 c. Valentino 275,477
Giani Gio., pittore, 22 v. Montebello . . . 604-41
Giani Luigi, 28 v. Princ. Amedeo . . . . . 258
Giani Pietro, dott., 44 v. Cavour . . . . 440,640
Giani Pietro, litogr., 3 piazzetta S. Teresa . 258
Giani Romualdo, avv., 44 v. Cernaia . . . . 593
Gianinetti, cond., alb. Ponte Dora . . . . . 331
Gianinetti Luigia, pizzic., 18 v. Bidone . . . 359
Gianinetto Gio., calzol., 15 v. Pietro Micca . 292
Giannini Pasquale, 25 c. Re Umberto . . . 501
Gianninone Carlo, sarto, 1 c. S. Martino . . 229
Giannone Zaverio, cust., 55 v. Saluzzo . . . 333
Giannotta Salvatore, impieg., 33 v. S. Massimo 437
Gianoglio Franc., vett., p. Vitt. Emanuele I
ang. v. Rocca . . . . . 327
Gianoglio Gio., impieg., 52 c. Reg. Margherita 656
Gianoglio Luigi, 26 v. Gioberti . . . . . 677
Gianoglio Maria, sarta, 22 v. Garibaldi . . . 227
Gianoli Carina in Dupré 27 v. Zecca . 40,73
Gianoli Carlo Alberto, ing., 23 c. Vinzaglio . 398
Gianoli Gio., ing., 22 v. della Rocca VII, 598, 689
Gianoli Gius. 3 v. Palazzo di Città . . 45
Gianoli Guido ing, 44 p. Castello . . . . . 398
Gianoli Rinaldo di Gius. 44 p. Castello . 47
Gianolio Aless., 19 v. Carlo Alberto . . . . 652
Gianolio Bart., 5 v. Assarotti. . . . . 666
Gianolio Bartolomeo avv., cons. comun.,
27 v. Genova . . . . . 386-99, 537, 677-89
Gianolio Dalmazzo, 21 v. Ormea. . . 504-11, 634
Gianolio Ferd., impieg., 70 c. Vitt. Em. II . . 660
Gianolio G. e frat., neg. salumi, Dock 1° comp. 286,362
Gianolio Giuseppina, insegn., 42 v. Po . . 566
Gianolio-Giusiano R., maestra, 70 c. Vitt. Em. II 566
Gianombello Giov., teologo, amm. parrocchia
S. Martiri . . . . . 95,447-85
Gianotti, pensione, 45 v. Bogino . . . . . 339
Gianotti coniugi 2 vic. Scuderie Reali . 64
Gianotti B., pellicciaio, 9 v. Garibaldi . . . 289
Gianotti Carlo, cons. Asilo barr. S. Paolo . . 496
Gianotti Delfina (Lionetto). . . . . 559
Gianotti Ferdin., ing., 12 v. S. Agostino *pag.* 598
Gianotti G., liquor., 12 v. Venti Settembre 344-52
Gianotti G., sopraint. scolastico (Lionetto). . . .
Gianotti G., orefice, 41 v. Roma. . . . . 245
Gianotti Giacomo, vinaio, 59 v. Garibaldi . . .
Gianotti Giov., macell., rimp 20 v. Monte Pietà .
Gianotti Giovanna, neg. frutta, 59 v. Garibaldi
Gianotti Gius., impieg. post., 25 v. Gioberti
Gianotti Luigi, pizzic., 32 v. Maria Vittoria
Gianotti Martino, macell., 24 v. Porta Palatina.
Gianotti Mich., salsam., 5 via Cavour . 350-
Gianotti N., orologiere, 36 v. Cernaia. . . .
Gianotti Oscarre, dott, 32 v. Ospedale . . .
Gianotti Paolo, medico, 4 v. Ponza 409-84,610-
Gianotti Pietro, avv. proc., 31 v. Garibaldi 457-58,593
Gianotti Pietro decor., 37 c. Vitt. Em. II. . .
Gianotti Romano avv., 17 v. Alfieri 3, 2
38, 41, 42
Gianotti Severino, avv., 9 v. Napione. . . . .
Gianotti Tranquilla, maestra, 4 v. Cavallerizza.
Gianotti e Menini, cartolai, 25 v. Roma . 264-6
Gianotti-Corte T., maestra, 4 v. Cavallerizza .
Gianotto e Filippi, fotogr., 48 v. Baretti . .
Giansana Giov., medico, 47 v. Montebello . .
Giansana Laura ved. Bassignana e figli
149 v. Nizza . . . . . 42
Giansana Maur., neg. pellami, 7 v. Bellezia . . 288
Giansiracusa D. Salvat., maestro (S. Mauro Tor.)
Gianli Paolina, 67 v. Venti Settembre . . . .
Gianzana Agost., vetturale, c. Vitt. Eman. II
ang. c. Siccardi . . . . . 330
Gianzana G., pesatore, peso S. Salvario . . . 406
Gianzana Mino, 29 v. Roma . . . . . 675
Giardini M., modista, 20 v. Roma. . . . 225-28
Giardino G. B., tintoria, 47 v Vanchiglia. . 238
Giardino Luigi, avv. (Pozzo Strada). . 486,630-38
Giaretto D., parrucch., 3 v. Sant'Anselmo . 316
Giarole (*vedi* Sannazzaro di).
Giaume frat. e sor. 6 v. S. Tommaso . 60
Giaume Carlo, sac., Borgata Vittoria 96,447-49,659
Giay Lorenzo, paste da minestra, 90 corso
Vittorio Emanuele II . . . . . 365
Gibbone Antonio (Lucento) . . . . . 494
Gibelli frat., cond., alb. del Sole . . . . . 333
Gibelli Camillo, medico, 4 c. Cairoli . . . . 610
Gibelli Gius., prof., pal. Orto Botanico. 523-40-41-42
Gibellini fratelli 7 v. Giulio . . . . 27, 30
Gibellini Amalia ed Elisa 48 v. Milano . 39
Gibellini Paolo, impiegato, 49 c. Oporto. . . 467
Gibello Carlo, med. chir., 4 v. Fabro. . . . 610
Gibello Clem. (Ditta), capo-mastro, 4 v. Consolata 278
Gibello Maria in Bonamico 1 v. Monferrato 40
Gibello-Palazzo Costanza ved. Carbone
29 v. Roma. . . . . 73
Gibello-Palazzo-Rappis Fel., 25 c. S. Maurizio. 475-82
Gibello-Palazzo Gio. capo-mastro 25 corso
San Maurizio . . . 8, 56, 60, 278, 372, 654
Gibezzi Enrico, ing, 27 c. Vinzaglio . . . 429
Gierleri Emma 2 v. Galvani . . . . . 68
Gierleri Ernesto 2 v. Galvani . . . 68, 419
Giganti-Manfredi Caterina, levatrice, 38 via
Montebello . . . . . 441,649
Giglio-Tos Efisio, dott., 44 v. Cernaia 512-20-53-71,654
Giglio-Tos Ermanno, dott., 44 v. Cernaia . . 649
Gila Teod., impieg., 49 v. Alfieri . . . . . 421
Gila Ferd., impieg. dazio, 71 strad. Casale. 405,534
Gilardi, calzol., 50 v. Nizza . . . . . 292
Gilardi frat. fu Gius. 165 v. Mad. Cristina. 35



Gilardi frat. succ. Dugone, cappellai, 57 v. Po *pag.* 248
Gilardi madre e figlio 52 v. Cottolengo. 22
Gilardi ved., cartoleria, 33 v. Carlo Alberto. 263
Gilardi Carlo, notaio (Chieri) . . . . . 595-96
Gilardi Amelia, stiratr., 23 v. Maria Vittoria . 237
Gilardi Ant., commest., 51 Borgo Monte Rosa 372-76
Gilardi Clot., maestra, 14 p. Eman. Filiberto . 566
Gilardi Gioach., cappellaio, 4 v. Viotti . . . 289
Gilardi Gio., calzol., 46 v. Vanchiglia . . . . 292
Gilardi Gio., capo-mastro 29 v. Legnano. 33,278
Gilardi L., parrucch., 18 v. Barbaroux . . . 346
Gilardi Luigi, pastice., 23 v. S. Tommaso . . 353-67
Gilardi Lucia in Poesio e figlia Rosa in Lisa
35 v. S. Domenico . . 3, 47, 48, 57
Gilardi Luigi, falegname, 66 c. Casale . . . 272
Gilardi Luigi, macellaio, 25 c Vitt. Em. II . . 369
Gilardi P., pizzic., 40 v. S. Franc. Paola. . . 355
Gilardi Pier Celestino, pittore, 8 v. Accademia
Albertina . . . . . 525 72,604-29-41
Gilardi S., trattore, ang. v. Mazzini e v. San
Francesco da Paola . . . . . 340
Gilardi V., maestra, 3 c. S. Martino. . . . . 566
Gilardini frat. e sor. fu And. 40 c. Napoli. 42
Gilardini frat. e nip. 18 v. Ponte Mosca . . 5, 49
Gilardini Alasia M., 3 v. Palazzo di Città . . 358
Gilardini Em., telegr., 49 v. Lagrange . . . 659
Gilardini Erminia e Luigi fu Vincenzo
45 via Garibaldi. . . . . 20, 28, 34, 61
Gilardini Gio., fabbr. ombrelli, 3 v. Palazzo di
Città e 18 v. Ponte Mosca; *abitaz.* 24 via
Genova . . . . . 243-49-88-89-92
Gilardini Pietro, 18 v. Ponte Mosca . . 45
399, 413-79-88-90-97, 532-59, 634-51-84
Gilardone Gius., impieg., 4 p. Statuto . . . 424
Gilbert de Vinkels Ang., ing., 7 c. Valentino. 425,649
Giletta (*vedi* Cavs di).
Giletta sorelle 23 v. Carena . . . . 15, 58
Giletta G., ogg. alpacca, 2 v. S. Domenico. . 266-99
Giletti Ales., med.-chir., 3 v. Venti Settembre . 610
Giletti Alfr., neg. legna, 12 *bis* c. Duca di Genova
274-79, 304-12
Giletti Delfina, modista, 44 v. Garibaldi . . . 228
Giletti Giov., calzol., 10 c. Duca di Genova . 292
Gili, conduc., stallaggio S. Giuseppe . . . 330-35
Gili Antonio, impieg., 36 v. della Rocca . . 679
Gili Ant., vetturale v. Cernaia ang. c Vinzaglio 329
Gili Dom., Comizio Agrario (Candiolo) . . . . 681
Gili Giac., macellaio, ang. v. Sant'Anselmo e
v. Pio Quinto . . . . . 369
Gili G. B., guarda-portone, 28 v. Ospedale . 679
Gili G. B., materass., 4 v. S. Massimo . . . 296
Gili Gius. fu Ant. 25 v. Drovetti . . . . 27
Gili Giuseppe, tintore, 4 p. Carlo Emanuele II 238
Gili Natale, commest., 359 borg. Ostarietta . 372
Gili Nicola, vinaio, 3 strada di Stupinigi . . 350
Gili Orsola in Margary 1 v. Cappel verde 15,45
Gili Viter Gio. Batt. 48 v. S. Ottavio . 64
Gillardi Adelaide 47 v. Borgo Dora . . 12
Gillardi Giovanni 24 strad. Orbassano . 43
Gillardi G. Tommaso, impieg., 40 v. dei Fiori . 652
Gilli Amedeo, medico, 60 v. Mazzini . . . . 610
Gilli Angela, levatr., 93 v. Nizza . . . . . 649
Gilli E., drogh., ang v. S. Tommaso e Bertola. 283
Gilli Felice, materass., 54 v. S. Quintino . . 296
Gilli Felice, fabbr. carrozze, 13 v. S. Ottavio . 270
Gilli Francesco, falegname, 1 v. Volta . . 266-72
Gilli Gio., pittore, 40 v. Arcivescovado . . . 604
Gilli Gius., 95 v. Nizza . . . . . 496
Gilli Giuseppe, salsam., 19 v. S. Secondo *pag.* 359
Gilli Giuseppe, teol., 23 v. Porta Palatina. 379, 485
Gilli Lucia, pizzic., 15 v. Porta Palatina . . . 359
Gilli M., confett., 7 v. S. Donato. . . . . 352
Gilli Margh. in Galantini 25 v. Aosta . 5, 19
Gilli Maria ved. Binelli 28 v. Marochetti. 36
Gilli Mich., vetturale, c. Re Umberto angolo
c. Duca di Genova . . . . . 328
Gilli Tribaudino G., maestra, 14 v. Cavour . . 366
Gilli, Mégard e Sozzi, fabb. catene, 34 v. Venti
Settembre . . . . . 245-46 47
Gillio coniugi 27 v. Cottolengo . . . . 22
Gillio Carlo, fabbro, 12 v. Gioberti . . . . 314
Gillio Carlo, falegn., 21 v. delle Scuole . . . 272
Gillio G., cesellatore, 20 v. Cavour . . . . 264
Gillio Gius., calzol., 40 v. Bogino . . . . . 292
Gillio Lina, 32 v. Vanchiglia. . . . . 535
Gillio Maria, 32 v. Vanchiglia . . . . . 535
Gillio Rosalia, tabaccaia, 15 v. Berthollet . . 428
Gilodi Cost., ing. 9 v. al Monte 40,540-98,628
634-38
Gilodi G., lattoniere, 27 v. Borgo Dora . . . 305
Gilodi Giacomo 17 v. Berthollet. . . . . 40
Ginatta Dom., avv., 44 v. Bellezia. . . . . 544
Gindre Maurizio (Fiano) . . . . . 421
Gindri sorelle, magaz. alim., 3 v. Genova . 359
Gindri Luigi, vett., p. Carlo Felice, a ponente . 327
Gindro Andrea, decorat., 30 v. delle Orfane . 254
Gindro Gio., mecc., 45 v. S. Donato . . . 307-09
Gindro Lor. mecc., 40 v Ponte Mosca 44,307-09
Ginepro Augusto fu Giuseppe 1 v. Calvo . 14
Ginepro Vitt. ved. Tagliaferro 1 v. Calvo. 14
Ginepro e Ceria, fabbr. sapone, 46 v. Aosta 286
Gino coniugi, pizzic., 21 v. Borgo Dora . . . 359
Gino Giacomo, mag. alim., 6 v. Carrozzai . . . 355
Gino Gius., fabbr. paglericci, 4 v. Arsenale . 296
Gino Pietro, ing., 35 v. Princ. Tommaso. . . 425
Ginolino Franc. e C., negoz., 5-7 v. Lagrange. 225-35
Ginolino G., rappr., 31 v. Lagrange. . . . . 323
Ginori, porcellane, ang. v. Garibaldi e v. Venti
Settembre . . . . . 254
Ginotti F., fornaio, 37 v. Borgo Dora . . . 367
Ginzotti famiglia 12 v. Aporti. . . . . 5
Gioanetti Cesare, fornaio, 41 c. S. Maurizio . 367
Gioanetti Gius., fornaio, 18 v. Bellezia. . . . 367
Gioanetti Michelangelo 37 v. Borgo Dora 12
Gioannini Dom., ispett., 14 v. Quattro Marzo . 427
Gioannini Sabina 5 v. Porta Palatina . 49, 54
Gioberge L., fabbr. confetti, 5 v. Giulio . . . 352
Gioberti Emilio, avv., assessore municip., 24 via
Alfieri 379-99, 400, 548-36-50 57 69-73-76, 629
Gioberti Gio., carradore, 4 v. Cuneo . . . . 270
Gioda Franc., ag. perito, 44 c. Princ. Oddone. 671
Gioda Giordano, teol., 2 v. S. Domenico . . 449
Gioda L., maestra, 64 v. Venti Settembre. . . 566
Gioda Madd., neg. paste, 13 v. Palazzo di città . 365
Gioda Margh., maestra, 64 v. Venti Settembre . 567
Gioda Orsola, vett., v. Madama Cristina 327-29-30
Gioda Rosa Luisa, maestra, 64 v. Venti Sett. 563-67
Gioda Simone ispett. P. S. . . . . 44, 420
Gioganino Maria, mercerie, 23 v. Bertola . . 241
Gioia, fabbr. nastri, 46 v. Artisti . . . . . 224
Gioja Gius., impieg. munic., 26 v. Giulio . . 406
Gioja Oreste, cancell., 26 v Giulio . . . . . 445
Giolino Aless. fu Franc. 14 v. Palazzo Città. 45
Giolino Cam. 1 v. Villa della Regina . . 71
Giolino e Daniele, panierai, 14 v. Palazzo Città . 243
Gioliti A., impieg., 23 v. Bolero. . . . . 467

Gioliti C., cioccolata, 5 p. Carlo Felice . . *pag.* 353
Giolito Ambrogio, 6 v. Gioberti . . . . . 506-08
Giolito Cesare, musico, 26 v. dei Mille . . . . 583
Giolito Francesca, levatr., 26 v. dei Mille . . . 649
Giolitti frat. e sor. fu G. B. 54 v. Sacchi 56,66,67
Giolitti frat. e sor. fu Gasp. Andrea 7 via Torquato Tasso . . . . . 67
Giolitti G. e C., meccan., 24 c. Pr. Oddone. . . 309
Giolitti Giov., deputato (Cavour) . . . 384, 673
Giolitti Pompeo, avv., proc., 40 v. Bertola . . 593
Giolitto Franc., commest., 198 barr. di Lanzo . 375
Giommi A. e C., acqua miner., 47 v. Foscolo. 285
Giorcelli Emma, neg. vino (barr. d iMilano) . . 375
Giorcelli Celest., calzol., 18 v. Vitt. Amedeo. II . 292
Giorcelli Costant., avv., 6 v. Napione . . . 440-77
Giorcelli Domenica, callista, 26 v. Garibaldi . 618
Giorda, carradore, Madonna del Pilone . . . 371
Giorda Caterina 47 c. Brescia . . . . . 43
Giorda G., impieg., 48 v. Gioberti . . . . . 548
Giorda Gio. Gius., 39 v. Lagrange . . . 509, 632
Giorda Gius., velocipedi, 2 p. Palecocapa . . . 343
Giordana, vinaio, 29 v. Po. . . . . 350
Giordana Clem., imp. post., 34 v. Carlo Alberto 655
Giordana Franc., rag., 49 v. Bertola . . . 600-70
Giordana Giacomo 413 via Nizza . . 15, 32
Giordana Gio., pizzicagn., 43 v. Montebello . 359
Giordana Gio. Batt. ing., 31 *bis* corso Oporto . . . . . 69, 598
Giordana Gius., med. chir., 29 v. Venti Sett. 640-48
Giordana Maria e Cat. 44 v. Vittozzi Ascanio 69
Giordana Matteo, tratt., 820 barr. Stupinigi . 375
Giordana Michele, magazz. alim., 9 v. Tarino. 355
Giordana V., tappezz., 76 v. Venti Settembre 261-63 295, 306
Giordana Vittorio, ing ferr., 26 v. Drovetti . 661
Giordanengo Bart., cur Mad. del Pilone 96,447-87
Giordana e Mossello, studio ing., 20 v. Vanchiglia 320
Giordani Giuseppa, maestra, 4 v. Rossini 567,640
Giordani Lor., calzol., 18 v. Bellezia . . . . 292
Giordani Lor., impieg. post., 44 p. S. Giulia . 655
Giordanino Gio., verific. (Avigliana) . . . . 425
Giordanino Gius., fornaio, 25 v. Po. . . . . 367
Giordanino Lor., fornaio, 3 v. Bonafous . . . 367
Giordanino Maria, levatr., 40 v. Belvedere. . 649
Giordano padre e figli 10 v. Artisti . . 6
Giordano A., conduc., alb. Persico Reale 334-33-34-35
Giordano Alessio, commest., 6 v. Piazzi . . . 359
Giordano Bern. farm., 47 v. Roma. . 55, 616-77
Giordano Bern., pastice., 33 v Garibaldi . 353-67
Giordano Car'o di F., proc., 31 v. Barbaroux . 593
Giordano Carlo di G., avv., 31 v. Barbaroux 444, 593
Giordano Carolina, mag. alim., 23 v Baretti. 350-55
Giordano E., impieg., 36 c. Re Umberto . . . 430
Giordano Edoardo, prof. R. Ginn. Umberto I . 552
Giordano Franc. di G. proc. capo, 31 via Barbaroux. . . . . 40, 65, 593
Giordano Geremia, capit., 46 v. S. Dalmazzo . 433
Giordano Giac., banco lotto, 4 v. Campana. . 431
Giordano Gio., tabaccaio, 43 v. Princ. Amedeo. 428
Giordano Gius., fabbro ferr., 44 v. Viotti . . 344
Giordano Gius, nastri, 10 v. S. Teresa . 224-25, 323
Giordano G., pastice., 54 v. Venti Settembre 353-67
Giordano Gius. 39 v. Lagrange . . . . 4, 33
Giordano Lor., segr. gen., 13 v. Nizza . . 648-88
Giordano Luigi avv. (Chieri) . 45, 445-46-48 463-67
Giordano V., scult. in legno, 31 v. Princ. Tomaso 265
Giordano Vinc., impieg., barr. di Nizza . . . 405
Giorelli E., medico, 8 v. Andrea Doria *pag.* 458, 616
Giorelli Ettore, lane, 23 v. Bogino . . . . . 234
Giorello G. impieg., 36 c. Vitt. Em. II . 42, 466
Giorgi Colomba, pellicc., 8 v. Genova. . . . 289
Giorgi Giorgio, 7 v. della Zecca . . . . . 280
Giorgieri Adalgisa, maestra, 22 v. Lamarmora . 67
Giorgieri Cosimo, impieg., 22 v. Lamarmora. 191
Giorgis C., litog., v. Campana ang. v Saluzzo . 258
Giorgis cav. Camillo, banch. in seta, 43 v. Carlo Alberto, *abitaz.* 4 v. Brofferio . . 224, 632
Giorgis G. V., orolog., 80 c. Vitt. Em. II . . 246
Gioria Antonio falegn., 43 v. Balbis . . 7, 72
Gioria Carlo fu Carlo Dom. 35 v. Carena. . 43, 58
Giorio Vitt. perito, 7 v. Massena . . 37, 601
Giosone Michele, parrucch., 44 v. Po . . . . 346
Giosserano Maria, maestra, 51 c. Siccardi . 554-67
Giovanelli Em., impieg. munic., 21 v. Rocca. 401
Giovanelli Filippo, avv. proc., 4 p. Solferino . 593
Giovanetti, lattoniere, 6 v. Porta Palatina . 305
Giovanetti Gius., sarto, 44 v. Galliari . . . 229
Giovannetti M., musico, 43 v Carlo Alb. 555-82-83, 659
Giovannini E., tintore, 96 c. Vitt. Em. II . . 238
Giovannini Sebastiano, med. chirurgo, 37 via S. Francesco da Paola . 456, 524-38-43, 610
Giovara Carlo, ing., 9 v. Baretti. . . 598, 631-94
Giovara Fanny, modista, 4 v. S. Donato. . . 228
Giovara Gio., materass., 44 v. S. Franc. Paola, 296
Giovara-Sala Adalgisa, sarta, 4 v. Botero. . . 227
Giovenale Bern., pizzic., 26 v. Viotti . . . . 359
Giovenale Chiaffr., dirett. Carceri giudiziarie . 445
Giovetti Gio., cond., alb. della Pace . . . . 332
Giovine Camilla, pizzi, 2 via Po . . . . . 224
Giovine Martino, trattore, 33 strada di Francia. 338
Giovine Melchiorre, pellett., 4 v. Bertola . . 288
Giovo Valf., vice-console, 94 c. Vitt. Em. II . . 387
Girafici C., pizzic., 42 v. Buniva . . . . . 359
Girard fratelli, banch. e spediz., 28 v Roma (Galleria Nazionale) . . . . . 224, 325, 572
Girard G., rappr., galleria Nazionale . . *pag.* 325
Girard Onorato 445 c. Vitt. Em. II . . . 73
Girard Paolina in Gondrand 22 c. Vinzaglio. 71, 73
Girardi coniugi, merceria, 5 *bis* c. Vinzaglio . 241
Girardi madre e figli 22 v. Borgo Dora. 42
Girardi fratelli 448 v. Cottolengo . . . . 22
Girardi A., fabb. confetti, 3 v. Fiochetto 352-53
Girardi Agost., salsam., 22 c. Cairoli . . . . 359
Girardi A., salsam., rimp. al 32 v Mazzini . . 359
Girardi Andrea, salsam., 22 via Borgo Dora. . 359
Girardi Ant., macell., 41 v. S. Donato . . . 369
Girardi Bart., salsam., 40 v. S. Donato . . . 359
Girardi Cat. neg. farine, 2 v. Mazzini 58, 365
Girardi Elisab., tratt., 83 barr. Milano . . . 374
Girardi Felicita e Polissena sor. 44 v. Viotti 71
Girardi Franc. e Ant. 450 v. Cottolengo 22, 284
Girardi G. salsament., ang. v Berthollet e v. dei Fiori e 26 v. S. Tommaso . 40, 25, 359
Girardi Giac., fabb. soda, 448 v. Cottolengo 280, 631
Girardi G. e Soci, cristall., 148 v. Cottolengo 253-80
Girardi Giov. fu Pietro, salsam., 42 v. Po . . 359
Girardi Gius. e Brunetti Batt., spurgo pozzi, 20 v. Rivara . . . . . 281
Girardi Gius., mag. alim., 21 v. Maria Vittoria . 355
Girardi Luigi, ferramenta, 44 v. Viotti. . . . 304
Girardi Matteo fu A., salsam., 7 v. Nizza. . . 359
Girardi Pietro, liquor., 40 v. Roma . . . . . 344
Girardi Pietro, salsam., 43 v. Nizza . . . 359, 635
Giraud ved., materass., 19 v. Carlo Alberto . 296
Giraud coniugi 17 v. Foggia . . . . . 26
Giraud Alessio 49 v. Foggia . . . . . 26





Giraud Andr., tratt., 8 p. Eman. Filiberto *pag.* 339
Giraud Dom., salsam., 5 v. dei Fiori . . . . 359
Giraud Domenico, 14 v. Carlo Alberto 475, 639-77
Giraud. Ferd., neg., 44 v. Balbis . . . . . 354
Giraud G. tratt., ang. vie Mad. Cristina e Petrarca . . . . . 47, 337
Giraud Gio., neg. legna, 9 v. S. Franc. da Paola . 274
Giraud Margh. in Cena 400 v. Saluzzo. 57
Giraud Onor., cancell., 3 v. Private 445, 509, 630
Giraud Vincenzo, vinaio, 19 v. Massena. . . . 350
Giraudi fratelli, ferramenta, 4 v. Torquato Tasso 304
Giraudi sorelle, sarte, 42 v. Baretti . . . . . 227
Giraudi Caterina 20 c. Principe Oddone . 54
Giraudi Luigia, tabacc., 27 c. Vinzaglio. . . 429
Giraudi Margherita, 12 v. Baretti . . . . . 534
Giraudi Paolo, medico, 40 v. Arsenale . . . . 610
Giraudi Rosa, commest., 83 barr. Casale 374-72-73
Giraudo, calzolaio, 3 c. Valentino. . . . . 292
Giraudo, parrucch., 47 v. della Zecca . . . 346
Giri Balt., conduc., albergo Persico Reale. . 330
Girlone Gio., pitt., 21 v. Montebello. . . . 604
Girelli, falegn., 11 v. Belvedere . . . . . 272
Girelli, barbiere, 8 p. Statuto . . . . . 346
Girelli Ang., impieg catasto, 44 v. della Zecca. 422
Girelli e Pugno, lan. e draup., p. Eman. Filiberto 232
Giretti Angelo, trattore (barr. di Vanchiglia) 375
Giretti Edoardo, avv. (Bricherasio) . 632-35-78-80
Giretti Pompeo, tratt. (barr. di Casale) . . . 374
Giribaldi Aless., magazzino alim., 44 v. Pisa. 355
Giriodi (*Istituto*), 47 v. Ospedale . . . . . 579
Giriodi Gius., impieg., 24 v. Po . . . . . 467
Giriodi Ottavio, avv., 4 v. Montebello . . . 588
Giriodi Vinc., prof., 21 v. Cibrario . . . 532, 622
Giriodi di Monastero conte Augusto 16 via dei Mille. . . . . 18, 393, 532
Giriodi di Monastero Clem. in Coardi di Carpeneto 32 v. Carlo Alberto . 49, 73
Giriodi di Monastero teol. Filippo (eredi) e condomini 18 p. Castello . . 18, 42, 46, 57
Girò Celest., latton., 10 v. Venti Settembre . 305
Girò G. B., latton., 4 v. del Carmine . . . . 305
Girod Zoe Felicita 45 v. Vittozzi Ascanio. 73
Girodo, carbonaio, 9 v. Vanchiglia . . . . . 274
Girola Alb., ing., 25 v. della Rocca. 403, 529-98, 642
Girola Luigi, medico, 4 v. Artisti . 409-65-82, 640
Girola Rosa, maestra, 4 v. Artisti . . . . . 567
Giroldi Carolina, sarta, 12 v. S. Teresa . . . 227
Giroldi Luigi, dirett. Scuola Vinc. Troya, 43 via Roma. . . . . 484, 560-62-64
Giroldo Michele, cordami, 20 c. Napoli . 242, 506
Giroldo Vittorio, sorbetteria, v. Priocca. . . 346
Girone Mich., fabbr. mobili, 4 p. S. Carlo . 268
Girotto coniugi 10 strad. di Orbassano . 43, 47
Girotto D., neg. olii, 34 v. Zecca e 31 v. Nizza. 362
Girotto Vinc. 5 c. Emilia . . . . . 24
Gisla Enrico, ragioniere, 22 v. Montebello . . 603
Gispert frat., turacc., 43 v. Venti Settembre. . 285
Gitti V., ragioniere, 21 via Garibaldi 478, 546-47 550-80, 600 01-03-29-76
Giubergia Annetta, sarta, 21 v. Maria Vittoria . 228
Giudice Giov., medico (Firenze) . . . . . 539
Giudici e Strada, stab. music., gall. Subalpina. 259
Giuganino Martino, macell., 84 v. S. Donato . 369
Giuliani Ester, maestra, 34 v. dei Fiori. . . . 567
Giuliani Giorgio 37 v. Roma . . . . . 55
Giuliani Giuseppina vedova Traglio, 42 via Maria Vittoria . . . . . 486
Giuliani N., merc.-sarto, 26 v. Roma . . . . 230
Giuliani Vittore, cioccolatiere e cambista, via Accademia delle Scienze . . *pag.* 222, 353
Giuliano Apollonia ved. Campiglia 440 corso Regina Margherita . . . . . 53
Giuliano Ann., maestra pianof., 24 *bis* v. S. Donato 583
Giuliano G. B., avv. (Pinerolo) . . . . . 663
Giuliano Gius., ing., 14 v. Donati . . . . . 398
Giuliberti Gio. Fr., inseg. telegrafia . 37 v. Bava 582
Giuliano-Goffy, 6 v. del Carmine . . . . . 502
Giuliberti-Canton Giusa, istituto, 37 v. Bava 579-84
Giulietti Carlo (Casteggio Pavia). . . . . 682
Giulietti Gius. tappezz., 14 via Principi d'Acaja . . . . . 52, 252-68
Giulio coniugi, tappezz., 20 v. Barbaroux . . 252
Giuppone Amedeo, falegn., 8 v Magenta. . . 272
Giupponi Ida, maestra, 60 v. S. Chiara. . . . 567
Giura Candido, pitt., 34 v. della Rocca. . . 604
Giura Rosa, maestra, 54 v. dei Mille . . . . 567
Giusiana nob. Ernesto . . . . . 393
Giusiana Luigi, pubbl., 7 v. Piana . . . . . 627
Giusiana conte di Primeglio e Schierano . . 393
Giusiana Sebastiano, droghiere 173 barriera di Nizza . . . 25, 56, 63, 372, 457-96
Giusiana Vittorina 65 v. Nizza. . . 3, 14, 42
Giusiano Gius., medico, 7 v. Bellezia . . 440, 610
Giusiano N., usciere Corte Cass., 49 v. Bertola. 439
Giusiano Rosa Adele, inseg. (Sassi) . . . 563-67
Giusio Giuseppa, pizzicagn., 5 v. Cavour. . . 359
Giussani Luigi, orolog., 44 v. Nizza. . . . . 246
Giussani P., maestra, 3 v. Milano . . . . . 567
Giusta Anselmo, rag., 5 v. Quattro Marzo 499, 505
Giusta Dom., falegn., 24 v. Viotti. . . . . 272
Giusta Francesco, delegato P. S. . . . . 421
Giustetti C., neg. legna, 1 v. Montebello. . . 274
Giustetti Franc., neg. legna, 12 v. Ospedale . 274
Giustetti Margh., 13 v. Giovanni Somis . . . 533
Giustetti N., fornaio, 35 v. S. Giulia . . . . 367
Giustetti Umberto, capit., 43 v. Maria Vittoria 632
Giustetto Dom., usciere, 6 v. Bogino. . . . . 547
Giustetto G., macell., 1 v. Duchessa Jolanda . 369
Giustetto Gio., neg. legna, 7 v. Viotti . . . . 274
Giustetto Gius., macell., 20 v. Vanchiglia . . 369
Giustetto Lor., carbonaio, 4 v. Melchior Gioia 274
Giustetto Paolo, macell., 41 p. Statuto . . . 369
Giustina G. A., pubblicista, 35 v. Ospedale . 623
Giusto Placido, ten. contab., 41 v. Ottavio Revel 436
Givasio sor. fu Gius., 5 v. Baretti . . . 8
Givogre Savino, ing., 26 v. Montebello . . 403, 598
Givone Gio. legnami, 8 *bis* c. Principe Eugenio . . 47, 50, 51, 271, 543-14-32-72
Givone Gio., vetturale, c. Vitt. Em. II angolo via Massena. . . . . 328
Givonetti Gius., fabbr. mobili, 3. p. Vitt. Em. I 266
*Gladiator Phebus*, dep. velocip., 6 c. Siccardi 343
Glena C., maestra, 427 c. Regina Margherita . 567
Glena Franc. in Bergesio 13 v. Priocca. 49, 52
Glena Lod., impieg. tel., 34 v. Mazzini . . . 658
Gliamas Ernesto, maggiore, 8 v. Napione . . 433
Gloria conte Felice . . . . . 393
Gloria nobile Gaspare . . . . . 393
Gloria conte Gius., 43 v. Corte d'Appello . . 635
Gloria cugini 43 v. Corte d'Appello . . 21
Gnavi Uberto fu Franc. 6 v. S. Agostino 62
Gnifetti Emilio, decor. 122 v. Ormea 33, 44, 254
Gnifetti Franc., decorat., 45 v. Maria Vittoria. 254
Gnifetti Giovanni pitt., 63 v. Madama Cristina . . . . . 26, 35, 44, 68

Gnocchi, pasticciere, 4 v. Milano. . . *pag.* 353 65
Gnocchi Gius. e C., torroni, 2 v. Goffr. Mameli . 352
Gnocchi P., litog., 8 v Ponte Mosca . . . . . 238
Gobbi Alberto, seme bachi, 44 c. Vitt. Em. II . 223
Gobbi Carlo, 21 v. Montebello . . . . . 663
Gobbi Enrico, pittore, 51 v. Maria Vittoria . 604
Gobbi Eug., impieg., 3 v. Pastrengo . . . . 504
Gobbi Gerardo, ragion., 4 v. Stampatori. 600-01
Gobetti Paolo, rappres. gran., 101 c. Casale . . 323
Gobetto Cesare (R. Parco) . . . . . 494
Gobetto Domenica 58 v. Cottolengo . . . 22
Goccione Cesare, maestro, 3 v. Arcivescovado . 490
Godano Margh., pizzicagnola, 8 v. Saluzzo . 359
Goddio Gio., latton., 7 c. Re Umberto . . . 305
Goddio Gius., latton., 6 v. Maria Vittoria . 305
Godino Daniele, macellaio, 1 v. Campana . . 369
Godio Angelo (Ditta), latton., 7 v. S. Domenico 305
Godone Maggiorino, calzol., 7 v. Mercanti . 292
Goebel Gio., trattore, 152 c. Reg. Margherita . 337
Goëtz S., valigiaio, 6 v. Tarino . . . . . 244-89
Goëtz Gustavo, 6 v. Tarino. . . . . 634
Goffi Enrico, impieg. post., 7 v. Pio Quinto . 657
Goffi Eug. fu Giuseppe, ferramenta, 21 v. Genova . . . . 247-87-99, 301-02-07-08-44-43
Goffi Giacinto, perito, 6 v. Belvedere . 323,604-02
Goffi Gio. Batt., tratt., 81 barr. di Casale . . 374
Goffi Gius., tratt. (Reaglie) . . . . . 375
Goffi Maria negoziante mobili, 33 corso Vittorio Emanuele II . . . . 8, 44, 48, 267
Goggi Aless., avv.-proc., 59 v. Garibaldi . . . 593
Goglio ved., fabbr. scatole, 22 v. Alfieri . . . 260
Goglio G. ing., 41 v. Assietta 48, 68,301-08 323, 598
Goglioso Cater., tabaccaia, 4 gall. Subalpina . 428
Goio Stef., sacerd., 56 c. Casale . . . . 449-65
Goitre Ang., magazz. alim., 2 v. Conte Verde 355-65
Goitre Celest. in Audano 148 strada di Circonvallazione . . . . . 74
Goja Vitt., calzol., 2 v. Mazzini. . . . . 292
Gola frat., macell., 89 v. Nizza . . . . . 369
Gola Carlo, ingegn. ferr., 46 v. Princ. Tommaso. 600
Gola Cesare, macell., 4 c. Vitt. Eman. II. . . 369
Gola Domen., macell., ang. v. S. Anselmo e Silvio Pellico . . . . . 369
Gola Gius., parrucch., 44 v. S. Franc. da Paola. 346
Gola Gius. avv., 9 p. Carlo Em. 69,470,638-60-63
Gola Michele, macell., 23 v. Princ. Tommaso 369
Gola T., maestra istit. Duchessa Isabella . . 573
Goldmann Cesare (Milano) . . . . 399, 530, 628
Goldschmidt M., rappres., 12 v. S. Teresa . . 323
Golia Rimina, sarta, 9 p. S. Giovanni . . 227-41
Gollet Giuseppina banco prestiti, 18 v. Barbaroux 324
Golzio fratelli 4 c. Valentino . . . 8, 42, 47
Golzio Anna e Ter. 7 v. Collino . . 20, 29
Golzio Domen., neg. vino (Mad. di Campagna) 376
Golzio G., macellaio, 30 v. Cernaia . . . . . 369
Golzio G. B., affitta-vetture, 20 p. Vitt Em. I . 326
Golzio Gius. Vinc., vettur., p. Paleocapa. . . 329
Golzio Innocenzo, vernic., 3 v. S. Tommaso 230
Golzio Lor., impieg., 43 v. Ponte Mosca . . 663
Golzio Luigi (eredi 4 v. Petrarca . . . . 39
Golzio Onessimo, mecc., 27 v. S. Ottavio . . 309
Golzio Pietro e nipoti 2 v. Gioanetti . . 29
Gonay-Delrez I., prod. chimici, 8 v. Assarotti. 280
Gondolo Giorgio 44 v. S. Domenico . 57,62
Gondolo della Riva conte Filippo, 18 v. Bogino 393
Gondolo-Perino Clotilde, maestra, 40 corso Vittorio Emanuele II . . . . . 367
Gonella coniugi, fornai, 5 p. Bodoni . . *pag.* 367
Gonella fratelli, fabbri 44 strada R. Parco 46, 344
Gonella sorelle 9 v. dei Fiori. . . . 9, 25
Gonella A., fornaio, 2 v. Andrea Doria. . . 367
Gonella Alb., avv., 4 v. Vanchiglia. 665-74-86-88 89
Gonella nob. Andrea ing., 3 v. Accademia Albertina . . . . . 69,393,598, 648
Gonella Augusto, impieg., 40 v. Carlo Alberto 450
Gonella C., camicie, 43 v. Roma . . . . 236, 367
Gonella Carlo 20 v. Roma . . . . . 89
Gonella Eug., pizzicagn., 74 v. Nizza . . . . 89
Gonella Edoardo, sacerd., 56 v. dei Mille . . 350
Gonella Eustacchio 20 v. Roma . . . . 89
Gonella Felicita, levatrice, 35 v. Lagrange. . 434
Gonella Francesca, vinaia, 21 c. Re Umberto. 350
Gonella nob. Francesco avv., 20 v. Roma 55,393,481,641-42
Gonella Gio. Batt., medico, 5 v. Nizza . . 457, 644
Gonella G. e C., cristalli, 5 p. Vitt. Em. I 253-54
Gonella nob. Giambattista . . . . . 393
Gonella Gius., maestro, 76 v. S. Donato. . . . 364
Gonella nob. Lodov. 34 v. Venti Sett. 55, 393
Gonella Maria, vetturale, c. Vitt. Eman. II ang. via Sacchi . . . . . 327
Gonella M. T in Denina 20 v. Bogino . 55
Gonella Pietro, pizzicagn., 9 v. S. Dalmazzo . 359
Gonetti Luigi, impieg., 2 v. Ponte Mosca . . 404
Gonnet Ernesto, ten. genet., 2 p. Carignano . 457
Gonzani di Revignano Vitt., 4 v. Bogino . . 473
Gooni Riolo C., levatrice, 51 v. dei Fiori . . 619
Gorgerino Enrico 21 v. Princ. d'Acaja . . 51
Gorgni Cesare, impieg., 23 v. Baretti . . . . 425
Gori Teresa, nettinatrice, 58 v. Mazzini . . . 348
Goria frat. calderai, 37 v. Verona . 70, 309-15
Goria frat. e sor. 47 v. Princ. Amedeo . . 50
Goria Adelaide, ricam., 42 v. Mazzini. . . . 239
Goria Aless., capit. artigl. Scuola d'Applicaz. . 548
Goria Ant, macch. cucire, 27 v. Accad. Albertina 307
Goria Gasp., geom., 48 v. Garibaldi. . . . . 600
Goria Giacomo, impieg. post., 35 v. Zecca . . 655
Goria Guido, vinaio, 24 c. Vitt. Em. II . . . 350
Goria Paola, tabacc., 2 v. Giulio . . . . . 428
Goria Secondo, vinaio, 55 v. Nizza . . . . 350
Goria-Gatti Cesare, avvocato, 2 v. della Corte d'Appello . . . . . 444, 593
Gorino Gabriello, ing., 4 v. Plana . . . 484, 598
Gorlandi Luigia n. Papurello, vettur., v. Bodoni ang. v. Carlo Alberto . . . . . 328
Gorlero Enrico, confett., gall. Umberto I . . 352
Gorlier Gio., pizzic., 55 v. Garibaldi . . . 339-64
Gorlier Gius., formaggi, 6 v. Genova . . . . 364
Gorlino Gio. succ. Quaranta, salsam., 7 v. Bava 359
Gorresio G. B., leg. libri, 20 v. S. Domenico . 260-62
Gorreta Gio., maestro, 25 v. Ponte Mosca . . 564
Gorrini Enrico, drogh., 30 v. Cernaia . . . . 283
Goss Davide, 25 v. Berthollet . . . . . 514
Gossi Gherardo, neg. olii, 76 barr. di Lanzo . 373
Gossetti Flam., impieg., 26 c. Vinzaglio . . . 670
Gossetti Marcellino, impieg., 48 v. S. Anselmo. 670
Gossetti On., maestra, 32 v. S. Chiara . . . . 567
Gossetti Ugol., maestra, 32 v. S. Chiara . . . . 567
Gosso Bern., mercante sarto, 5 v. Lagrange . 229-30
Gotteland Fr. neg. in ferr., 41 v. S Secondo, *abitaz.* 44 v. Gazometro . 28, 61, 304
Govean Enr. 90 v. Nizza . . . . . 42, 533
Govino G. e figli, pianoforti, 22 v. Balbo. . . 269
Govone Gio., avv., 2 v. Orfane . . . . . 588
Govone Uberto, ing., 20 v. della Rocca . . . 649
Govone e Almondo, pianoforti, 50 v. Ospedale 269



Gozzani di Treville march. Erasmo . . . *pag.* 393
Gozzani Eugenio 4 v. Porta Palatina. . 50
Gozzano Antonio, conduc., alb. Rosa Bianca . 330
Gozzano C., med. chir., 7 v. dei Mille . . . 610
Gozzano Fausto, ingegnere, 8 v. Fabro . 416, 598
Gozzelino Gius., drogh., 24 v. Po . . . . . 283
Gozzelino O., materass., 32 v. della Rocca . 296
Grafroso, colonn., 10 p. Vitt. Eman. I 502, 645
Grandi frat. later., 208 v. Circonvallaz. 74, 275
Grandi F., mag. alim., 27 v. S. Donato . . . 355
Grandinenigo Giuseppe, medico, 44 corso Vittorio Emanuele II . . . . . 434-59, 538-43, 640
Grandi Arturo, prof., 17 c. Vinzaglio . . . 539-44
Grandi Rauchenegger Sofia 17 c. Vinzaglio. 74, 474
Grandi Ant. capo-mastro, 11 v. S. Francesco da Paola . . . . . 8, 53, 278
Grandi Domenico, trattore, 8 v. Priocca . . . 340
Grandi Gio., 59 v. Gioberti . . . . . 653
Grandia (*vedi* Mestiatis di).
Grandia coniugi, neg. sapone, 2 v. Porta Palat. 284-86
Granaglia Alberto, inserviente, 19 v. Po . . . 524
Granaglia ved. Elis. e C., neg. turacc., 18 v. Alfieri. 285
Granaglia Evasio, mag. aliment., 44 v. Barolo . 355
Granaglia Giacomo, conciapelli (Caselle) . . . 663
Granaglia Gio., pesi e misure, 34 v. S. Chiara. 313
Gramaglia Alessandro, trattore, 4 v. Martinetto. 344
Gramaglia Delfino, vinaio. 25 v. Mad. Cristina 350
Gramaglia Emilio oref. 2 v. Roma 55,245,637
Gramaglia Giacinto, tornit., 28 c. Vitt. Em. II . 266
Gramaglia Gio., tratt. (Mad. di Campagna) . 375
Gramaglia Luigi, ing. catasto, 11 v. Zecca. . 422
Gramaglia Luigia, insegn., 3 vicolo S. Maria . 564
Gramaglia Stef., tabaccaio, 70 c. Vitt. Em. II . 428
Gramaglia e Brizzolara, orefici, 22 p. Castello. 245
Gramatica G. e C., agenti, 28 v. Venti Settembre. 324
Gramegna Luigi 68 strad. di Francia 26, 496
Gramignani Camillo, ingegn., 45 c. Oporto . 430
Grammatica Guiscardo, insegn., 18 v. Pallamaglio . . . . . 479, 564-76, 622
Grana Franc. e nip. (Vinovo) . . . 40, 63
Granaglia Fr., tapp. e mater., 22 v. S. Chiara. 252-96
Granaglia Pasq., materass., 20 v. S. Domenico . 296
Granaglia P. e C., orolog. mecc., 45 v. S. Pietro in Vincoli . . . . . 246-97, 303-09
Granaglia ved., materass., 3 v. Des Ambrois . 296
Grand-Didier e C., tip.-lit., 27 v. Po . . 257-58, 629
Grande Ernesto, prof., 3 v. Volta. . . . . 554
Grande Gius. fu Sebast. 48 v. Genova. 40, 681
Grande P., curato S. Margherita . . 96, 447-87
Grande Pietro, negoz., 124 c. Reg. Margherita 264
Grandi Agost., inserv., Castello del Valentino. 544
Grandi Carlo, salsam., 4 v. Gaud. Ferrari. 355-59
Grandi Margh., neg vino (barr. di Lanzo). 375
Grandi Maria, tratt., 6 p. Mad Cristina . . . 337
Grandi Oreste, 20 v. Roma. . . . . 633
Grandis frat. e C., neg. pellami, 5 v. Belle Arti . 288
Grandis Bened. vice cancell., 22 via S. Chiara . . . . . 27, 61, 744
Grandis Simone, cappellano Osp. Umberto I 449-52
Grandis Teresa 45 v. Galliari . . . 27, 51
Grandis Val., medico, 42 v. Donati. . . . . 640
Grandis-Imberti Antonietta, 24 v. dei Mille . . 474
Grands *Magasins du Printemps de Paris*, 46 c. Vitt. Eman. II . . . . . 322
Granieri Franc., dott., direttore Ospizio Marino 499
Granieri G., falegn., 1 v. della Caccia . . . 272
Granieri Susanna, tabacc., 37 v. Po . . . . 428
Granino G., vinaio, 14 v. Ospedale . 344-47-50
Granero e Catto, laterizi, 4 c. Vercelli . *pag.* 275
Grano Arcangelo, sarto, 7 p. S. Martino . . . 229
Gras Maria, insegn. (Madonna di Campagna) 563-67
Grasselli C., tornitore, ang. v. Bava e Artisti . . 266
Grasselli Gio. e figlio, imbalsam., 46 p. Carlo Felice . . . . . 243-55
Grassi, sarto, 10 v. S. Domenico . . . . . 229
Grassi coniugi, mag. alim., 88 v. dei fiori . . 355
Grassi Carlo, 54 v. Massena . . . . . 653
Grassi Franc., prof., 20 v. Saluzzo . . . . 570
Grassi Giovanna, camicie, 23 p. Castello . . 237
Grassi Gio., impieg., 22 v. S. Secondo . . . . 443
Grassi Gio., mercante-sarto, 96 c. Vitt. Em. II . 230
Grassi Gius., vinaio 33 v. Saluzzo . . . . . 340
Grassi G. S., med.-chir., 33 v. Princ. Tomaso. 610
Grassi Serafino, pittore, 25 v. Bogino . . . . 604
Grassini Gius., tenente, 40 c. Duca di Genova . 436
Grassis Ang., mag. alim., 7 v. Monferrato . . 355
Grassis Cecilia, levatr., 34 v. S. Donato. . . 619
Grassis Carlo, avv. proc., 18 c. Siccardi 593, 692
Grassis Gius., disegn., 18 v. Sebast. Valfrè 582, 604-05
Grassis-Rossi Eugenia, insegn., 18 v. Sebastiano Valfrè . . . . . 554, 604
Grasso A. e figlio, cambisti, 14 v. S. Teresa . 222
Grasso frat. fu Franc. 24 v. Berthollet . 40
Grasso Eliodoro, impieg., 41 v. Montevecchio . 440
Grasso Felice, neg. pellami, 47 v. S. Massimo . 288
Grasso Gabriele, legat., 20 v. S. Dalmazzo . . 262
Grasso Gio., pizzicagn., 32 v. dei Mille . . . 359
Grasso Gio., vuotacessi, 6 v. Novara . . . . 284
Grasso Giulio, mastro falegn. alla *Generala* . . 445
Grasso Maria in Gualco 20 v. S. Teresa . . 26
Grasso Michele, sac., 9 p. S. Giovanni . . . . 379
Grasso Vitt. 3 p. Carlo Felice . . 33, 36, 666
Gratapaglia G., tratt., 6 strada del R. Parco . 338
Gratarola frat., candele e saponi, 3 v. Milano 261-81-84-86, 362
Gratarola Luigi di Dom., saponi, angolo via Fiando e Borgo Dora . . . . . 261-86
Grati Angelo, impieg., 11 *bis* v. Montevecchio . 657
Grati Geniale, impieg., 40 v S. Franc. Paola. . 434
Grati Giulia, mercerie, 40 v. S. Franc. da Paola. 241
Gravier sor. fu Pietro 5 v. Andrea Provana . 4
Graziadei Bonav., medico, 42 c. Oporto . . 432, 640
Graziano Alberto, gall. Subalpina. . . . . 652
Graziano Carlo, vinaio, 40 v. Montebello . . 350
Graziano, sarto, 1 p. Madama Cristina . . . . 229
Graziano Ern., musico, 20 v. Barbaroux . . . 583
Graziano Franc., musico, 44 v. Rossini . . . 583
Graziano Mar. ved. Sormanni, 22 p. Solferino . 455
Graziano e Alari, legat., 20 v. Alfieri . . . . 262
Graziola Enr., vettur., ang. v. Montebello e v. Po . . . . . 326-28-29
Graziola-Baggini Ant., vettur., v. Montebello ang. v. Po . . . . . 329
Grea Luigi, impieg., 3 v. S. Anselmo . . . . 655
Greco Bern., usciere, 22 p. Eman. Filiberto . . 547
Gregory Giuseppina, banco lotto, 5 v. Orfane . 434
Gremmo Secondo, corriere, 4 v. Ospedale . . 326
Gremo frat., albergat., 34*bis* v. Maria Vittoria . 336
Gremo M., stiratr., 8 v. delle Rosine . . . . 237
Greusard Alb., ottico, ang v Fabro e Garibaldi 298
Gribaldo, meccanico, 33 v. Barbaroux. . . . 309
Gribaudi frat. fu Vinc. 34 v. Accad. Albertina 3
Gribaudi madre e figli 8 v. S. Donato. . 58
Gribaudi Alberto, 126 barr. Nizza . . . 457, 635-44
Gribaudi Angelo, teol., 34 v. Massena. . . . 450
Gribaudi Attilio, impieg., 43 v. Nizza . . . . 427

Gribaudi P., tipografo, 1 v. Saluzzo . *pag.* 257,685
Gribaudi V. e figli, neg. olii, Docks 5° Comp. 361-62
Gribaudi Vinc., porcellane, 8 p. Statuto . . 254
Gribaudi Vinc., dirett. scol., 43 v. Nizza . . .481 560-64-62-64
Gribaudo frat. e sor. fu Sebast. 12 v. Fucina. 27
Gribaudo Gio e figlio, rappr., 4 v. Venti Settem. 323
Gribaudo Vinc., salsam. (barr. di Nizza) . . 374
Gribodo Giovanni ingegn., 49 v. Maria Vittoria . . . . . 55, 504-47-59-98, 622
Griffa, maniscalco 140 c. Reg. Margherita. . . 327
Griffa ved. Tenca 13 v. S. Agostino. . . . 62
Griffa Ant., fabbro, 49 v. Venti Settembre . . 344
Griffa Cand., telegr., 79 v Venti Settembre . 658
Griffa Franc., avv. proc., 79 v Venti Settembre . 593
Griffa Gio., calzolaio, 43 v. S. Donato . . . 292
Griffa Lodov., neg. vino, 54 v. S. Secondo 347-50
Griffa Oytana, sarta, 43 c. Oporto . . . . 227
Griffa stef., latteria, 2 v. Princ. Tommaso . . 354
Griffa Tomm., macchin. teatr., 14 v. Arsenale . 299
Griffa Virg., stiratr., 26 v. Zecca . . . . . 237
Griffa e Cavagnino, drapp., 45 v. Garibaldi 225-32
Griffini Franc. Elisab., insegn., 35 v. dei Mille 584
Griffini Achille, dott., 39 v. Po . . . . . 320
Griggi Montu frat. e nip. 22 v. S. Secondo 64
Griggi-Montù Attilio, successori, piano-forti, 23 v. Garibaldi . . . . . 269
Grighè Ang., edic. giorn., p. Gran Madre di Dio. 256
Griglio Candida, pittrice, 9 v. Nizza . . . . 604
Griglio Franc. fu Gio. (Cavoretto) . . 39, 46
Griglio G. Amilc., avv., 30 v S. Agostino . 593, 626
Griglio P., impieg. Tribun. milit., 9 v. Nizza . 444
Grigliono-Leporis Antoniella, levatrice, 16 via S. Donato . . . . . 444
Grignani coniugi, mercerie, 8 v. Mazzini. . . 244
Grignani Luigi, meccan., Barr. di S. Paolo, 309, 496
Grignolio Aless. teol., avv., 3 v. Milano . . 446-48 637-38-40
Grignolo Vitt fu Gio 58 v. Gioberti . . 30
Grilletti Tomm Ang., impieg., 68 c. Vitt. Em. II., 536
Grillo Amalia, maestra, 8 v. S. Chiara . . . 567
Grillo Carlo, medico, Osp. Umberto I . . . 610
Grillo Ant., dott. assist. Osp. Umberto I . . . 452
Grillo L., prof., 42 v. Gaudenzio Ferrari . 571-79
Grillo Vittorio, vinaio, 13 v dei Fiori . . . 350
Grimaldi frat. e sor. 10 v. Calvo. . . . 44
Grimaldi Gius., 10 v. Calvo . . . . . 483
Grimaldi del Poggetto conte Stanislao, 3 piazza Bologni . . . . . 379-93
Grindelli A., tabacc. (Pilonetto) . . . . 373, 429
Gmot von Salis E. (Zurigo) . . . . . 687
Griolta Gio., fabbro-ferraio, 28 v. Mercanti . 344
Griolti Luigi, rag., 49 v Garibaldi . . . . . 652
Griseri Cristina, maestra, 4 v. Assarotti . . . 567
Griseri Margherita, commest., 1174 barriera Camposanto . . . . . 371
Grisi-Rodoli della Piè cont. Delfina, 49 v. Bogino 393
Grisi-Rodoli della Piè contessa Orsola vedova Rockstol 13 v. Cernaia 18, 29, 57, 393, 466
Grisone Marco, avv., 8 v. Consolata . 585, 649-92
Grisoni Felicita, modista, 1 v. Lagrange . . . 228
Grisoni Pietro lattoniere, 9 v. S. Teresa e 55 c. Siccardi . . . 33, 41, 65, 305, 650
Grisoni Romana, maestra, 55 c. Siccardi. . . 567
Gritella V., albergat., 38 v. Roma . . . . . 336
Griva sor., tintoria, 14 v. Bolero . . . . . 238
Griva Dom., salsam., 92 c. Vitt. Em. II. . . . 359
Griva Filippo curato, 47 v. S. Donato *pag.* 33 94, 447-82-91-665
Griva Giuseppe 4 v. Boucheron . . 45, 603
Griva Gius., insegn. (barriera Campidoglio) 58, 667
Griva Pietro, salsam., 5 v. della Rocca . . . 539
Griva Rosina, 41 v Montevecchio . . . . . 533
Griva Vincenzo, salsamentario, 3 p. Statuto . 539
Griva-Bonaudo Carmela, insegn., barr. Campidoglio . . . . . 567
Grivet Giuseppe 9 v. Montevecchio . . 41
Grivet Luigi, materass., 9 v. Montevecchio . 296
Grivetti Dom., materassaio, 44 v. Arsenale. . 296
Grivetti Giuseppe, materass., 4 v. del Carmine 296
Grivetti Secondo, materass., 37 v. Barbaroux 296
Grober coniugi 4 v. Sacchi . . . . 28, 50
Grober Ant. avv., 4 v. Sacchi . . 38, 59, 642
Grognardo E., cartonaggi, 40 v. Venti Settem 260
Grometto frat. e sor. fu Pietro 47 v. Gioberti 30
Gromis di Trana conte Carlo, 6 v. S. Dalmazzo . . . . . 457-58, 638-39
Gromis di Trana cont. Delfina ved. Giriodi, 22 p. Solferino . . . . . 393, 466-71
Gromis di Trana conte Emilio 6 v. San Dalmazzo . . . . . 37, 393-99, 453
Gromis di Trana nob. Gualberto 22 via Montevecchio . 41, 393, 482, 569, 635-38-43
Gromis di Trana nobile Luigi, avv., 6 v. S. Dalmazzo . . . . . 485, 639
Gromo di Ternengo conte Eman. Ferdinando 42 v Lagrange . . . . . 33, 44, 393
Gromo Losa di Ternengo Paolina e condomini 45 v. delle Orfane . . . . 7, 21, 30
Gromoni Carol.a ved. Costa 28 v. Garibaldi. 55, 65
Grondona Filippo fu Gio. 49 v. Rocca . . 54, 73
Grondona e Vercellone V., negozianti stoffe, 9 v. Bogino. . . . . 232
Groppello (*vedi* Figarolo di).
Groppi G., scultore in legno, 1 c. Valentino 265-66
Groppi Gio. e figli, calz., 44 v. Torquato Tasso. 292
Groppo Carlo L., giud., 54 v. Venti Settembre. 441
Groppo Luigi, barc., 36 v. Vanchiglia . . . . 243
Gros Gius., dott., 4 v. Quattro Marzo . 406, 610
Grosa M., latton., 69 c. S. Maurizio . . . . 305
Grosc avallo (*vedi* Ricardi di).
Grospietro Celestina, sarta, 20 v. Po . . . . 227
Grospietro Franc., salsam., 3 v. Cernaia. . . 359
Grospietro Gius., salsam., 47 v. Orfane . . 359
Grossano e Ghiano, albergg., 28 v. Maria Vittoria 336
Grossi Giac., prof., pitt., 2 v. Accad. Albertina. 604
Grossi Gio., proc., 46 v. S. Dalmazzo. . . . . 593
Grossi Gio, canon., 3 v. Milano . . 446-49, 575, 638
Grossi Samuele, maestro al Liceo musicale 569-83
Grossi Vinc., segr. Banco Napoli, 8 v. Cavour. 674
Grosso coniugi 24 c. Vercelli . . . 44, 70
Grosso frat. di Gio. 34 v. Giulio . . . . 30
Grosso Annetta, appar. stoffe, 39 v. Princ. Tomaso. 238
Grosso Adolfo succ. Crivelli, fumista, 120 corso Regina Margherita . . . . . 279
Grosso Agost., mag. alim., 47. Bertola . . . 355
Grosso Alberto, pittore, 7 v. Roma . . . 604-33
Grosso Antonio, falegname, 46 v. Deposito 272, 344
Grosso Bartolomeo, 23 p. Vittorio Eman. I . . 486
Grosso Carlo, 28 v. Maria Vittoria . . . . . 485
Grosso Carlo, salsam., 18 v. della Rocca. . . 339
Grosso Carol., legat., 42 v. Des Ambrois . 259-60-62
Grosso Cesare, 18 p. Castello . . . . . 647-48
Grosso Clementina, tratt., 18 c. Princ. Eugenio, 339
Grosso Federico, avv., 6 v. S. Tommaso . . 413, 593



Grosso Franc. 59 c. Firenze . . *pag.* 26, 48
Grosso Francesco, neg. paste, 3 v. Mazzini . 365
Grosso Giacomo, pizzicagn., 4 v. Misericordia . 339
Grosso Giac, pitt., 34 v. Carlo Alberto . 525, 604-29
Grosso Gio., maestro, 34 v. Giulio . . . . 560-64
Grosso Gio., scultore in legno, 40 v. Ospedale 265
Grosso Gius. 192 v. Circonvallazione . . 74
Grosso Gius., neg. legna, 4 v. Monferrato . . 274
Grosso Gius., march. cuc., 27 v. Roma. . 307-43
Grosso Gius., rappr., 50 v. Venti Settembre . 323
Grosso Giuseppina, levatr., 3 v. Saluzzo . . 649
Grosso Leone, deleg. benef. (Reaglie) . . . 487
Grosso Leopoldo, bianch., 42 v. Roma. 229-35-36-37
Grosso Lorenzo, mugnaio, barr. di Lanzo . . 364
Grosso Luigi e C, bustai, 7 v. Roma 229-35-36-37
Grosso Madd., mag. alim., 44 v. Magenta . . 355
Grosso Pietro farmacista, 24 p. Emanuele Filiberto . . 24, 52, 443-62-79-81-97, 650-68
Grosso Stef., 66 v. S. Secondo . . . . . 507
Grosso-Bernardi Carol., 8 c. Re Umberto . . 483
Grosso-Bonacossa Maria, 24 p. Em Filiberto . 481
Grosso-Campana Gaetano, 28 c. Re Umberto 416-67
Grosso-Fabris Maria, maestra, 46 v. S. Secondo 567
Grosso-Prato Teresa (Reaglie) . . . . . 559
Grosso e C., fabbri-ferrai, 12 v. Princ. Tommaso. 314
Grossoni e Ghiano, albergat., rimp. 28 via Maria Vittoria . . . . . 338
*Grotta Bar*, Olivazzi della Spineda conte Lorenzo, 36 v. Roma . . . . . 344
Grugnetti Achille, alberg., 36 v. Roma . . . 337
Gruner Ettore, farmacia, angolo via S. Tommaso e Bertola . . . . . 610-16
Grupenbaccher Gius. 23 v. S. Tommaso. 63
Gruslin Arthur, ing., 16 v. Cernaia. . . . . 665
Guadagnini Franc., corde armon., 2 v. Garibaldi 268 69, 630
Guagnino Martino, macellaio, 34 v Po . . . 369
Guagno Antonio, sost. proc., 21 v. Montebello 439
Guaita Aless., impieg., 41 v. Pio Quinto . . 424
Guaita G. e figli, fabbri, Borgo Medioevale. . 344
Guala coniugi, mercerie, 23 v. Aosta . . . . 241
Guala frat., falegn., 8 v. S. Maria . . 266-72
Guala Carlo 6 v. Ospedale . . 5, 9, 44, 50
Guala Edoardo 9 v. della Rocca. . . . 53
Guala Franc., calleff., ang. c. Valentino e Madama Cristina . . . . . 342
Guala G., falegname, 42 v. dei Mille . . . . 272
Guala Gio., impieg. 42 v. Sacchi . . . . . 652
Guala Gio., conduc., albergo Rosa Bianca . . 334
Guala Madd. fu Gius. 42 v. Guastalla . . 32
Guala Marcell. fu Gius. 42 v. Guastalla . 32
Gualazzi Ettore, sotto-cassiere, 5 v. Roma . . 666
Gualco frat. pizzicag., 20 v. S. Teresa . . . 44
Gualco fratelli raffineria metalli, 34 via Soperga . . . . . 66, 299
Gualco e Andreis, cambisti, *4bis* v. Ospedale . 222
Gualdi sor. 24 v. S. Donato . . 45, 58
Gualdoni G. B., cartonaggi, 7 v. Mercanti . . 260
Gualino Gio., sarto, 44 v. S. Secondo . . . . 229
Gualini Adolfo, avv., 28 v. Legnano . . . . 630
Guanzini Ambrogio, ombrellaio, 5 v. Nizza. . 243
Guanzini Gio., ombrell., 46 p. Carlo Felice. 243-89
Guarene (*vedi* Roero di).
Guareschi Icilio, prof. chimica, 44 corso del Valentino . . . . . 417, 523-36-44-43
Guarino C., neg. selvaggina, 44 p. S. Carlo. . 359
Guarino Lucia, fornaia, 28 v. Barbaroux . . . 367
Guarlotti Gio., pitt., 45 v. Scuole . . . 604-44
Guarnaschelli Pagano, presid. Corte Cassaz. (albergo tre Corone). . . . . *pag.* 439-67
Guarneri Cesare, stuccat., 36 v. dei Fiori . . . 275
Guarnieri Carlo, magl., 52 v. Canova . . . . 233
Guaschi Ettore, impieg., 41 v Gioberti . . . 429
Guaschini Marcello, birraria, v. Po. acc. al 27. 345
Guaschino, conduc., alb. Corona Grossa 331-32-33-35
Guasco Andrea, calzol., 45 v. Galliari . . . . 292
Guasco Cesare, capit., 5 c. Valdocco . . . . 432
Guasco Giacomo (Milano) . . . . . 688
Guasco Giov., orolog., 43 v. S. Secondo. . . 246
Guasco Valentino, calzol., 24 v. della Rocca . 292
Guastalla sorelle, sarte, 5 v. Cavour . . . . 227
Guastalla Enrico, 2 v. Po . . . . . 632
Guastalla Gius., ing., 24 v. della Rocca 318, 598, 691
Guastalla Salvador, 4 v. Bogino. . . . . 504
Guasti Carlo, maestro scherma, Scuola Applic. 548
Guattino Stefano, parrucch., 42 v. Po. . . 346-48
Guazzo Edoardo, avv., ispettore P. S. . . . 424
Guazzone Gius. di Carlo 3 v. Carlo Promis 16
Guazzone Pietro, parrucch., 47 v. Ponte Mosca . 346
Guazzone Ter. in Derossi 8 v. Giac. Leopardi 29
Gubitoso Maria, 108 c. Vitt. Eman. II . . . 535
Guella Lor., ombrell., 7 v. Baretti . . . . . 243
Guelpa (*Istituto*), 9 v. Garibaldi. . . . . 579
Guenzi coniugi, latton., 25 v. Moncalieri . . 305
Guerci Luigi, trattore, 21 v. Genova . . . . 339
Guercio Nicola, neg. cappelli, 1 v. Gio. Berchet. 248
Guerra Gius., prof., 4 p. S. Martino . . . . 584
Guerra Paolina, tabacc., 92 v. Frejus . . . . 429
Guerra Zeffirino, medico, 9 v. Andrea Doria . 611
Guerrieri conte di Miratiori e Fontanafredda . 593
Guerzio, M., falegn., 48 p. Statuto . . . 272, 514
Guglielmetti A., macell., 2 p. Mad. Cristina. . 369
Guglielmetti Aless., pizzic., 49 v. S. Chiara. . 359
Guglielmetti Gio. fu Gio. 7 c. Napoli. . . . 42
Guglielmi E., latton., 27 c. Princ. Oddone . 305
Guglielmi Fedele, latton., 48 v. Saluzzo . . . 305
Guglielmi Giacomo, orefice, 22 v. Lagrange . 245
Guglielmi Giuseppina, 3 v. Bidone . . . . . 533
Guglielmi Pietro, pittore, 99 v. Nizza. . . . 637
Guglielminetti, ombrellaio, 43 v. Mazzini. . . 243
Guglielminetti fr., torn. legno, 9 v. Martinetto 249-66
Guglielminetti C., ombrellaio, 43 v. Po . . . 343
Guglielminetti Ercole, vice-canc., 2 v Bogino 443
Guglielminetti Filippo, avv., 60 v. S. Donato 593, 654
Guglielminetti L. fu Pietro 1 str. Francia 26, 58
Guglielminetti Marziano. 9 v. Martinetto . 37 478-82, 633
Guglielmini Cecilia ved. Cubito 17 via Vanchiglia . . . . . 69
Guglielmini Fortunato (Genova). . . . . 692
Guglielminetti Rosa 27 c. Peschiera. . . 47
Guglielmino C., vinaio, 7 v Bellezia . . . . 350
Guglielmino Carlo, salsam., 43 v. Gioberti . 359
Guglielmino Dom., pizzic., 7 v. Venti Settembre. 359
Guglielmino Giac., conduc., alb. Corona Grossa. 332
Guglielmino Gio.a, maestra, 7 v. Torq. Tasso. 567
Guglielmino Gio., usciere, 1 v. Quattro Marzo. 441
Guglielmino Gius. 26 v. S. Donato. . . 58
Guglielmino Luigi, cond., alb. Corona Grossa . 335
Guglielminotti coniugi 27*bis* v. Moncalieri 39
Guglielminotti frat. fu Antonio, scalpell. 24 corso Sommeiller . . . . . 66, 275
Guglielminotti fratelli fu Carlo scalp., 66 v. Monferrato . . . . . 47, 275
Guglielminotti frat. e sor. fu Pietro 57 via Madama Cristina . . . . . 34

Guglielminotti Carlo, scalpellino, 45 corso Firenze . . . . . *pag.* 26, 275
Guglielminotti Cesare, 7-9 p. Statuto . . 66
Guglielminotti Giacomo ed Enrico frat. scalpell., 44 c. Re Umberto . . . 53, 275
Guglielminotti Giuseppina, mag. alim., 42 via Madama Cristina . . . . . 356
Guglielminotti Luigi, scalpell., 40 v. Saluzzo. 56 275,497
Guglielminotti Pietro e Carlo cugini, scalpell., 57 v. Madama Cristina . . . . . 275
Guglielminotti e Burati, decor., 44 v. Consolata. 254
Guglielminotti e Rollero, sarte, 5 v. Garibaldi . 227
Guglielmo Aless., neg., 38 v. Lagrange 264-80-87-98
Guglielmo Gio. Batt., pesat., Barr. Martinetto . 405
Guglielmo Gius., impieg., barr. Martinetto . 405
Guglielmone Agostino, macell., ang. v. Galliari e Sant'Anselmo . . . . . 369
Guglielmone Attilio, 104 c. Vitt. Eman. II. . . 378
Guglielmone Biagio, macell., 1 c. S. Martino . 369
Guglielmone Franc. ved., pizzic. 28 v. Cernaia. 359
Guglielmone Francesco, impieg., 104 corso Vittorio Emanuele II . . . . . 429
Guglielmone Gio., macell., ang. v. dei Fiori e Baretti e 20*bis* v. Princ. Amedeo 35,369
Guglielmone Gius., geom. catast., 44 v. Zecca. 422
Guglielmone Maria, maestra, 104 c. Vitt. Em. II. 356
Guglielmoni Gio., ang. Donizetti e Mad. Cristina. 485
Guglielmotti coniugi, cordami, 32 v. Lagrange . 242
Guglielmotti Crist. ved. Garneri, banco lotto, 2 v. Bogino . . . . . 431
Guglielmotti Madd., 45 v. Mad. Cristina . . 34
Guglielmotti Paolina, 28 v. Berthollet. . . 40
Guglielmotto, conduc., alb. Cappel d'oro. . . 336
Guglielmotto Luigi, orefice, 10*bis* v. S. Franc. da Paola . . . . . 340
Guglielmotto-Colombo Sara, insegn., 20 v. Po. 367
Gugliermino Carlo fu Franc., 24 v. S. Ottavio 64
Guibert Carlo, capit., 46 v. S. Secondo . 437, 508
Guicciardi Albano, Sind. Banca Comm. Ital. . 675
Guicciardi coniugi, 62 c. Vitt. Em. II . . 73
Guidazio Giacomo, prof., 24 v. Ormea . . . 560-64
Guidazio-Marietta Rosa, maestra, 24 v. Ormea. 567
Guidetti Angelo, ten. genio Scuola d'Applic. . 548
Guidetti Cesare, banco-lotto, 7 v. Mazzini . . 431
Guidetti Ferruccio e C., rappresent. 34 corso Vittorio Emanuele II . 290-97-99, 302-06-23-63
Guidetti Gius., calzol., 20 v. S. Chiara . . . . 292
Guidetti Gugl., pittore 24 v. Montebello . . 604-74
Guidetti e Silvano, studio ing., 8 c. Re Umberto. 320
Guidetti-Serra E., geom., 33 v. S. Quintino . . 600
Guidetti-Serra Fel., industr., 33 v. S. Quintino 598, 604
Guidi Camillo, ingegn., 7 c. Valentino 523-29-44-98
Guidi di Bagno march. Franc.a ved. Dellavalle, 23 c. Vinzaglio . . . . . 71, 72
Guido e Zanetti, tratt., 122 barr. di Casale . . 374
Guidobono Cavalchini Garofoli A., 47 via della Rocca . . . . . 54
Guidorossi Guglielmo, banco lotto, 48 v. Barolo 431
Guigonis Luigi, mons., 5 v. Consolata . 449-71, 574
Guillaume Mario, maestro di canto, 44 v. Saluzzo. 584
Guillet Alf., sost.-proc., 5 c. Vinzaglio. . . . 442
Guillizzoni Gio., 64 v. Mad. Cristina 35, 44
Guillot Stef., 47 c. Siccardi 22, 24, 65, 633-74-87
Guillot-Mosca ved. Olimpia, 46 v. Cernaia . . 483
Guillot-Teppa Emilia, 47 c. Siccardi. . . . . 455
Guino Luigi, deleg. benef. (Mirafiori) . . . . 486
Guinzio Gio. Angelo, geometra, 2 v. Stampatori . . . *pag.* VII, 27, 58, 600-04-02-50
Gujen Achille, impieg., 10 v. Carlo Alberto . 430
Gujen Rosalia, maestra, 4 p. Eman. Filiberto. 567
Gulinelli Albino, avv., 4 v. S. Anselmo . . . 679
Gullino, ingegn. elettric., 46 p. Solferino . . 598
Gullino coniugi, tintori, 40 v. Berthollet . . 238
Gullino Bened., giardin. (Crocetta) . . . . . 682
Gullino Bernardino, direttore Banca, 45 v. Alfieri 628-54-76
Gullino Luigi, 35 v. Barbaroux . . . . 638-39
Gunzi Gius., avv., 10 v. Assarotti . . . . . 593
Gurgo Franc., med.-chir., 4 v. Fabro . . . . 611
Gurgo Tancredi fu Pietro, 3 v. Mercanti . . 58
Gurlino Sebast., impieg., 20 v. Pietro Micca . 676
Gusmano Gio., cartonaggi, 47 v. Bertola . . . 540
Gussoni Albino, scult., 29 c. Reg. Margherita. 275, 605
Guy Ettore Mod., proc., 40*bis* v. S. Franc. Paola. 593
Güy Vitt., capit. aiut. in 1a, 9 c. Valdocco . . 432
Guy-Pavese M., maestra, 122 c. Reg. Margherita 567
Guyot Vitt., prof., v. Villa Regina . 478, 501-57-59 573, 630-50
Guzzetti Felice, calzolaio, 45 v. della Zecca . 292

## H

Haasenstein e Vogler, agenzia di pubblicità, 2 v. S. Teresa . . . . . *pag.* 257
Hahn R., rappres., 44 v. Cernaia . . . . . 523
Hahn Raoul, medico, 5 v. Giannone . . . 460, 641
Hans von Külmer, console, 15 v. Pietro Micca, *abitaz.* 38 c. Oporto . . . . . 387, 633
Hartley A., insegn., 54 v. S. Massimo . . . . 581
Hasdà Aug., rabbino, 32 v. Maria Vittoria . . 576
Hasdà Giacomo, 42 v. Pio Quinto . . . . . 498
Haudermand Pietro e frat., impresari spazzacamini, 9 p. S. Giovanni . . . . . 279
Hautecourt (*vedi* Francesetti d').
Hebert Adele in Ferrero De Gubernatis, 44 v. Po. . . . . 48, 24, 49, 71
Heer Augusto, scuola priv., 34 v. Baretti . . . . 581
Helfferich von Kuelmer e C. rappresentante, 15 v. Pietro Micca . . . . . 323
Henry frat., banch., 24 v. Ospedale . . . . . 224
Henry Alessandro, 105 v. Ormea . . . . 44
Henry-Allais Enrich., 9 c. Vinzaglio . . . . . 455
Hermann G., impermeabili, 22 p. Castello 282-87-94
Hernandez di Carrera e S. Gerardo comm. Gius., colonn., 24 v. S. Quintino . . . . . 398
Hernandez Orazio, impieg., 36 c. Re Umberto. 426
Hernhutt Bernardo ing., fabbr. lucignoli, 27 v. Ormea, *abitaz.* 40 v. Carlo Alberto 234, 575
Hertz eredi, 7 v. Bricherasio . . . . . 9, 13
Hess Emma, 22 v. Principe Amedeo . . . 455, 576
Hess Gius., 2 v. Davide Bertolotti . . 455, 550, 651
Hess Isid., rappres., 22 v. Princ. Amedeo. . . 323
Hoffer Caterina, 29 v. S. Anselmo . . . . 63
Hoffer Ernesto, impieg., 22 v. Lamarmora. . 405
Hoffmann Gius., banco lotto, 8 v. Barbaroux . 431
Hofmann e C., colonnello, barriera di Lanzo . 2
Holtmann *junior* Roberto, rappr., 54 corso Oporto. . . . . 297, 306-09 23
Hugues comm. Luigi, prof. 38 c. Re Umberto 539-41
Hugues-Brossa Cel., maestra, 8 v. Misericordia . 567
Huguet frat. e sor., 100 c. Reg. Margherita 53
Huguet Luigi Vinc., disegn., 39 v. Gioberti . . 605



Hurault de Vibraye Paolina, 3 c. Vittorio Emanuele II. . . . . *pag.* 72
Hurault de Vibraye Renato, 3 c. Vittorio Emanuele II . . . . . 37, 48, 72
Hussain Zaari, prof., Istituto Internazionale. . 531

## I

Iachetti Teresa, telegr., 42 v. Princ. Amedeo *pag.* 659
Iallonghi Nicola, 73 v. Gioberti . . . . . 532
Iano Franc., capo-tecn., 42 v. Vittoria (Borgo Vittoria) . . . . . 434
Iarc Marta, tabacc., 49 p. Castello . . . . . 428
Iannaccone Nicola, 2 v. Bonafous . . . . . 674
Iannaccone Pasquale, segr., 2 via Bonafous . 528 541, 635
Iarach fratelli, 4 p. Carlo Eman. II . . 16
Iaretti Felicita, (Ivrea) . . . . . 27
Icardi Felice, callett., ang. v. Maria Vittoria e p. Carlo Em. II. . . . . 342
Icardi G. B., elemos., 8 v. Botero . . . . . 453
Icardi Rocco, avv.-procur., 8*bis* v. Fabro . . 583
Icardi Stefano, tratt., c. Duca di Genova . 339-50
Icheri di S. Gregorio conte Gioach., 45 v. Rocca 393
Illengo Luigi, agenzia, 4 p. Statuto. . . . . 324
Illione Domit. ved. Savant-Level, 40 v. Lanzo 33
*Illuminazione perfezionata a gas:* Davis F. rappres., 3 Galleria Geisser. . . . . 279
Imberti A. ved. Grandis, 24 v. dei Mille . . 23
Imberti Ulrico, impieg., 4 v. Asti . . . . . 524
Imbrico Ferd., fabbro, 24 v. Viotti . . . . . 314
Imbrico Franc., calz., 44 v. S. Franc. da Paola 292
Imbrico Pilade, 43 v. Saluzzo. . . . . 443
Imoda Aless., impieg., 76 c. Vitt. Em. II . . . 383
Imoda Carlo, avv., 86 c. Vitt. Eman. II. . 473, 588
Imoda Clotilde, 44 v. Vittozzi Ascanio . 73
Imoda Enrico, dott., 5*bis* v. Orbassano. . . . 478
Imoda Gius., ing., 20 v. Lagrange. 320, 598, 604-02
Imoda Luigi, capitano. 46 v. Amedeo Avogadro. 548
Imperatori frat. fu Luigi, 7 v. Montevecchio 44, 61
Imperiale Epif., mercerie, 2 v. S. Tommaso 241-42
Imperiale M., tint., 44 p. Gran Madre di Dio . . 238
Imperiale Stefano, 43 v. Princ. Amedeo. 50
Imperiale Alessandri, tintoria, 39 v. Mazzini . 238
Inaudi Gius., neg. stracci, 22 v. Monte di Pietà. 242
Incisa (*vedi* Beccaria).
Incisa di Camerana conte, magg. generale . 645
Incisa di Camerana march. Alberto, magg. gen. 31 v. Bogino . . . . . 438
Incisa di Camerana march. Amalia, 34 v. Bogino 502
Incisa Germonio di Camerana march. Domenico, 44 v. Venti Settembre . . . . 393
*Industriale* (tip.). Locatelli Cesare, 7 v. Galliari. 257
Ingaramo Aless., avv., 8 p. S. Giovanni . 588, 690
Ingaramo Luisa, maestra, 34 v. Artisti. . . 567
Ingegnati Edoardo, 24 v. Po . . . . . 532
Ingegnatti Giacomo, pittore, 2 v. Mazzini 573, 604
Innocentini A., orolog., 73 c. Vittorio Eman. II. 246
Inviziati (vedi Civalieri).
Ivrea d'Ivrea march. Davide, 27 corso Duca di Genova . . . . . 3, 398, 440
Ivrea d'Ivrea march. avv. Franco, 27 corso Duca di Genova. . . . . 3, 639
Inz Emilia, maestra, 5 p. Palazzo di Città. . 564
Iocchis, drogh., 44 v. Ponte Mosca . . . . . 283
Iohn F., decorat., 17 v. Pastrengo . . . . . 251
Ionni Maria, banco lotto, 1 v. Cappel Verde . 431
Iorietti Costant., 42 v. Buniva . . . *pag.* 13
Iorio Lorenzo, tratt., 64 c. S. Maurizio . . . 339
Ioris, tintore, 44 v. Sacchi . . . . . 238
Iouvenal Alberto, 45 v. Pio Quinto . . . . . 344
Ippoliti Maria, telegr., 44 p. Vittorio Eman. I. 659
Isabella Gioachino, cuoi, 49 v. Genova . 270-88
Isacco Gio., biancheria, 46 v. Porta Palatina. 236
Isacco Onorato, maestro, 5 v. S. Domenico . 564
Isaia F., sarto, 7 v. Pio Quinto . . . . . 229
Isaia Tomm., impieg., 33 v. Vanchiglia. . . 444
Isasca Vincenzo, avv. (Saluzzo) . . . . . 665
Iseglio G., neg. paste, 21 v. Accad. Albertina . 365
Isetta G. B., maggiore, 2 v. Po . . . . . 645
Isnardi Felice, med.-chir., 20 v. Milano 509, 611-69
Isnardi Ferdin., mag. alim., 45 v. Massena . . 356
Isnardi Gius., proc., 5 v. S. Chiara. . . . . 593
Isnardi Ludov., medico, 3 v. Basilica . 451-63, 611
Isnardi Paolo Luigi, avv., 5 c. Siccardi . . . 588
Isnardon Adele, modista, 5 v. Finanze. . . . 228
Isoardi Gius., orologiaio, 5 v. S. Chiara . . . 246
Isoardi Maria, neg. mobili, 5 v. Gottolengo. . 267
Isoardi Tomm., rappres., 3 v. S. Maria . . 323-25
Isoardo Battista, pizzic., 28 v. Maria Vittoria . 359
Isola (*vedi* Oreglia d').
Isola Francesco, 35 v. Vanchiglia. . . . 69
Isola Lorenzo, 42 c. Siccardi . . . . . 513
Isola Luigi, fabbr. paste, 39 v. Po . . . . . 365
Isolatti Gio., notaio (Monedieri) . . . . . 596
*Istituto Adelaide Cairoli*, 27 v. Mazzini . . . 579
*Istituto Angelo Brofferio*, 18 v. dei Mille . . 579
*Istituto Aporti Boncompagni*, 31 v. S. Massimo. 579
*Istituto Artigianelli*, 44 c. Palestro . . 10
*Istituto Artigianelli Valdesi*, 34 v. Berthollet 40
*Istituto Berti Domenico*, 24 v. Saluzzo. . . . 579
*Istituto Credito Fondiario Opera S. Paolo*, 32 v. Monte Pietà . . . . . 36, 42, 64, 70
*Istituto d'Arte*, 2 v. Viotti . . . . . 582
*Istituto dei Ciechi*, 435 v. Nizza. . . . . 42
*Istituto del Buon Pastore*, 12 c. Principe Eugenio . . . . . 50, 53
*Istituto della Provvid.*, 25 v. Venti Sett. 70
*Istituto delle Figlie dei Militari*, 23 v. Figlie Militari . . . . . 23, 25, 52, 57, 64
*Istituto delle Rosine*, 7-11 v. delle Rosine. 36 36, 44, 48, 55, 231-32, 580
*Istituto di S. Maria*, 44 v. Pio Quinto . 48
*Istituto Diodata Saluzzo*, 50 c. Vitt. Em. II . . 579
*Istituto Divin Cuore*, 2 v. Fabro . . . . . 579
*Istituto Duch. Isabella*, 49 strada Francia . 26
*Istituto Faà di Bruno*, 31 v. S. Donato . . . 579
*Istituto Figlie Carità*, 11 v. Pio Quinto . . 579
*Istituto Figlie della Consolata*, 1 v. Consolata . 579
*Istituto Ginnasiale*, 3 v. Milano. . . . . 579
*Istituto Immac. Concez.*, 2 v. Pallamaglio. . . 579
*Istituto Internaz. Ital.*, 35 v. Saluzzo. 26, 56, 68
*Istituto Kinesiterapico*, 42 c. Oporto. . . . 641
*Istituto Maria Clotilde*, 40 v. Po . . . . . 579
*Istituto Monti-Alby*, 32 v. Assietta . . . . . 579
*Istituto Moy*, 8 v. Duchessa Jolanda . . . . . 579
*Istituto Omiopatico*, 46 v. Orto Botanico . . 44
*Istituto Opera pia Barolo*, 16 v. Consolata. . 579
*Istituto Opera pia Lotteri*, 24 v. Villa Regina. 579
*Istituto Oratorio S. Gaetano*, ang. v. Moncalvo e Santorre Santarosa . . . . . 579
*Istituto Pio pei Rachitici*, 43 c. Firenze 47, 26, 50
*Istituto Protette S. Giuseppe*, 48 c. Casale. . . 580
*Istituto Sacra Famiglia*, 47-49 v. S. Donato 20 58, 580

*Istituto Salesiano* 23 v. Pio Quinto. *pag.* 48,72
*Istituto Santa Maria*, 654 Valle S. Martino . 580
*Istituto S. Anna della Provvid.*, 36 v. Massena . 580
*Istituto SS. Annunziata*, 49 c. Duca Genova . 580
*Istituto SS. Innocenti*, 9 v. Ormea . . . . 580
*Istituto S. Carlo*, 24-26 v. Venti Settembre . 580
*Istituto S. Cecilia*, 5 p. S. Filippo . . . . . 582
*Istituto S. Giuseppe*, 23 v. S. Franc. da Paola. 579
*Istituto S. Teresa*, 35 v. S. Donato . . . . . 580
*Istituto Sociale* 9 v. Arcivescovado . . . 5
*Istituto Sordo-mute* 73 strad. di Francia . 10
*Istituto Sordo-muti* 12 v. Assarotti 6,40, 32,292
*Istituto Superiore*, 5 p. Bodoni . . . . . 580
*Istituto Torinese*, 58 v. Venti Settembre . . . 580
*Istituto Viale Villa Regina*, 2 v. Villa Regina . 580
*Istituto Vittorino da Feltre*, 27 v. dei Mille 580
*Italian Pegamoïd Syndicate Ltd*, tessuti, 4 via Maria Vittoria. 225-34-60-61-64-82-88-90-94
Iuglaris Tomm., pitt., 2 v. Accad. Scienze. . 604
Iulini Emiliano, torn. legno, 5 v. Mercanti. . 266
Iuva Giulia in Cavalli 30 v. Po . . . . . 49
Ivaldi Alb., avv., 45 v. Ospedale . .465-80,644-48
Ivaldi Amalia in Gallo 19 v. dei Fiori. 25,63
Ivaldi e Quaglia, merc., 27 v. Maria Vittoria 240

## J

Jacazio Alberto, impieg., 56 v. Gioberti *pag.* 429
Jacazio G., geom. 15 v. Donati . . . . . 71
Jaccoud Maria, sarta, 45 v. Bogino . . . . 227
Jachia sor. fu Abramo 75 v. Gioberti. 30,66
Jachia Abram, neg. abiti, 9 v. S. Franc. Paola . 234
Jachia G. (erede ved. Jona), velluti e sete, 3 via Genova . . . . . 223-25
Jachia Mich., mediat. sete, 4 v. Venti Settembre. 221
Jachia Natale, 33 v. Carlo Alberto . . . . . 534
Jachia S. fu Gius., neg. abiti, 69 v. Venti Sett. 231
Jachia-Migliau E., insegn., 56 v. Venti Settemb. 564
Jacquier Giac., impieg., 10 v. Carlo Alberto. . 430
Jadanza Nicodemo, prof., 37 v. Madama Cristina . . . . . 523-40-42-44-629
Jaggi sor. fu Gius. 39 c. S. Maurizio. 6,40,60
Jaggi Margh., 35 c. S. Maurizio . . . . . 482
Jaggi Carolina, 39 c. S. Maurizio . . . . 475-96
Jallonghi Nicola, 73 v. Gioberti . . . . . 504
Janetti padre e figli, chincagl., 6 v. Po 244-82-89,634
Janetti frat. 6 v. Po . . . . . 49
Janizzotto Carmelo, 24 c. Vitt. Em. II . . . . 649
Jannon Onorato, contab., 49 c. Vinzaglio . . 674
Jano Gius. 36 c. Napoli . . . . . 42
Jarach fratelli, mercanti-sarti, 44 v. Po . . . 230
Jarak Gius., 33 v. Carlo Alberto . . . . 450-97-98
Jarak Jona, impieg., 37 v. S. Franc. da Paola 658
Jarre E. e Comp., formaggi, barr. Nizza . . 372
Jarre Th. e Comp., formaggi, barr. Nizza . 364-72
Jouffret Eug., callista, 60 v. Mazzini . . . . 618
Javelli Domenico, impieg., 42 c. Brescia. . . 430
Jeanneret Enr., orolog., 50 c. Re Umberto . 246-47
Jemina Aug., prof., 29 v. Roma . 546-47-50-634 681-82-83-84-94
Jemina Cater. in Varetto 10 v. Garibaldi . 28
Jemina Emilio, 9 v. Roma . . . . . 649
Jemina Gio., med.-chir., 14 v. Arsenale . . . 641
Jervis Gugl., 30*bis* v. Princ. Tommaso . . . . 545
Jesinghaus W. e C., legnami (Genova) Palazzo Doria . . . . . 274-84-89, 325
Jest Carlo, meccanico, 13 v. Po . . . . . 298,541
Joel Otto (Milano) . . . . . *pag.* 654-55
Jona Aug. 7 v. Quattro Marzo e 58 Barriera di Milano . . . . . 56, 67, 280
Jona A. fu G., cambista, 2 v. Princ. Amedeo.
Jona B., *Città di Napoli*, 18 v. Garibaldi . .
Jona Giusepp. in Segre 42 c. Re Umberto
Jona e Laudi, merc.-sarti, 60 v. Venti Sett.
Jona e Olivetti, banch., 43 v. Cavour . . .
Jone G. B., bazar, 18 v. Po . . . . . .
Joretti Maurizio, latton., 18 v. Baretti . . .
Jorietti Carlo latt., 5 v. Barbaroux 57,
Jorietti Costant., gazista, 7 p. Vitt. Eman. I
Jorio Carlo, ing., 49 v. Mercanti . . . . 34,
Jorio Ettore, medico Ospizio di Carità, viale Stupinigi. . . . . 464,
Jorio Gius., prof., 19 v. Mercanti . . . . .
Jorio Pietro, farmacista Ospizio di Carità, viale Stupinigi . . . . . .
Jorio Pio Enrico, telegrafista, 49 v. Mercanti
Jotti Vittorio, deleg. P. S. . . . . .
Junch Benedetto 30 v. Cavour . . . . .
Jourdan Adolfo, chincagl., ang., v. Barbaroux e p. Castello . .237-44-48 89-92, 647-4
Jourdan Enr., concess. vett., p. Carlo Felice .
Jourdan Gio., affitta vett., 30 v. Baretti . . 326-2
Jura Evaristo, falegname, 4 v. dei Carmine
*Jutificio De Fernex in Giaveno* . . . . . 2

## K

Kaempf Gio. (Berlino) . . . . . *pag.*
Kapp Carlo, ing. (Nürnberg) . . . . . .
Kerbaker C., maestra istit. Duch. Isabella .
Kewer Fr., prof. lingua tedesca, 3 v. Assietta . 553-81
Kiesow Fed., dott., 30 c. Raffaello . . . . .
Kind e Comp., fabbr. candele, 53 v. dei Fiori. 286
Kirchen Bened., prof., 46 v. della Rocca. 574-629
Kirchmayr L., pittore, 7 v. Gaud. Ferrari 265, 604-37-89
Klein Adolfo (Vienna) . . . . . 675
Koechlin-Hoffmann R. A. (Basilea) . . . . . 687
Koelliker Teod., rappr., 42 c. Princ. Oddone 308,
Koelliker I. A. (Milano) . . . . . 689
Köhn Teodoro, ing. (Nürnberg). . . . . 695
Kommerell Luigi, alberg., 10 v. Sacchi . . . 537
Konrad Silvio, avv. proc., 34 v. Princ. Tomaso. 595
Kraft Costantino, 59 v. Assietta . . . . . 651
Kuhbier Paolo, neg. ferram., 8 v. Boucheron . 304
Kullmann Anna in Amato 47 v. Massena. 37
Külmer von Hans, console, 38 c. Oporto. . . 575
Kuster Ant. 82 c. Vitt. Eman. II 60, 688-89
Kuster e C., banchieri, 54 v. Venti Settembre. 221

## L

Labbro Vitt. carb., 118 corso Reg. Margh., *abitaz.* 12 v. della Zecca . *pag.* 53, 59, 274
*Laboratorio Gran Madre di Dio*, biancherie. 21 v. Villa della Regina . . . . . 236
*Laboratorio Istituto delle Rosine*, sartoria, biancherie ecc., 5 v. Rosine. . . 230-36-39
Labriola frat., chinc., v. Roma vic. p. Castello 244,634
Laburante Leandro, tratt. (Campidoglio) . . . 375
Labussier Pietro, commest. (borg. Ceronda) 372,429
Lace Luigi, prof., 42 v. dei Mille . . . . . 505
Lace Pietro, avv., 12 v. dei Mille . . . . . 588
Lacchio Carlo, fabbro, 2 p. Mad. Cristina . . 344
Ladetto M., calzol., 54 v. S. Chiara . . . . . 292



... Giorgio, affitta vetture, p. Palazzo di Città rimp. 6 . . . . . *pag.* 326-28
... Dom., libraio, 36 v. Arsenale . . . . 256
... Angelo, sac. 32 v. Cottolengo. . 22,54
... Lorenzo, 404 c. Vitt. Em. II . . . . . 740
... *an Mora*, drapp., 34 v. Massena 232-35, 324
... Cesare, sarto, 3 v. Arcivescovado. . . 229
... saine Carlo Adolfo 12 v. Canova. . 15
... zzi Angela Carlotta in Colombo-Gabri 30 v. Princ. Amedeo . . . . . 50, 60
... zzi Lor., prof., 35 v. Princ. Tommaso . 554
... igi, colonn. medico, 19 v. della Rocca. . 435
... te (*vedi* Weill-Weiss di).
... conte Clemente. . . . . 393
... frat. e sor. fu Ferd. 10 v. dei Mille. 23
... frat. e sor. fu Ces. 44 v. Assietta 6,25,72
... Annibale, 2 c. Vitt. Em. II oltre Po . 604-05
... Ett., esecut. pergam., 30 v. Saluzzo . . 605
... Oreste, archit., 4 v. S. Anselmo . . 600-05
... di Cossano madre e figli 36 v. San Franc. da Paola . . . . . 58
... archia Gius., neg. paste, 8 v. S. Massimo. . 365
... archia Luigi, dott., 9 p. Vitt. Em. I 452-60,644
... Doria march. Maria, 11 v. Cavour . . 458
... berti Agostino, falegname, 42 v. Cernaia. 272
... berti Antonio, fornaio, 5 v. Cavour . . . 367
... berti Gio. Batt., impieg., 41 v. Arsenale . 636
... berti G., finti colli, camicie, ang. v. Po e Accad. Albertina . . . . . 237
... berti G., fornaio, ang. v. Corte d'Appello e p. Savoia. . . . . 367
... berti Giov.a, rivend. giorn., Staz. Porta Susa. 237
... berti Giuseppe, orolog., 31 v. Lagrange . 246
... berti L. P., droghe. 67 v. Venti Settembre 284
... berti Maria, maestra, 95 v. Nizza. . . . 567
... berti S., pianoforti, 34 v. della Rocca . 269
... berti Sebast., fornaio, 8 v. Magenta . . . 367
... berto e Bottero, tratt., 26 v. Porta Palatina . 338
... roux Camillo, impieg., 42 v. Parini . . . 664
... *Mondiale*, impr. pubblicista, 10 v. Lagrange 257-84
... poro (*vedi* Negri di).
... oro (*vedi* Amedeo di).
... pignani-Frisetti Anicela, 30 v. Cernaia . . 458
... pugnani Luigi, capo serv. ferr., 30 v. Cernaia 660
... Ann. in Chicco 37 c. Re Umberto 42,34,44
... Carlo, geometra, 5 p. Palazzo di Città . 600
... Enr., colonn., 41 p. Statuto . . . 432-38,646
... Gio. Batt., aiut. ragion., 47 v. Botero . . 434
... G. B., vinaio, 3 v. Venti Settembre . 347-50
... Gius., 2 v. Mad. Cristina. . . . . 507
... Gius., stiratr., 4 v. Princ. Amedeo . . . 237
... Maddalena, fornaia, 2 v. Mad. Cristina . 367
... Paolo (Abbadia di Stura) . . . . . 487
*... Nazionale*, camicie, 1 v. Maria Vittoria. . 237
... Attilio, impieg., 2 v. Cernaia . . . . 474
... Franc., battiloro, 26 v. Viotti . . . . 247
... Gius. 9 c. Vitt. Eman. II. . . 44,72
... Vincenzo 42 v. S. Massimo . . . 59
... G. B., disegn., 42 v. S. Massimo. . . . 605
... ls W. Kemme, 51 c. Siccardi . . . . 450
... G. Batt., ing., 6 v. Saluzzo . . . . 660
... Gio., calzol., 24 c. Re Umberto. . . 292
... Sebast., vice-canc., 24 v. S. Quintino . 440
... Maria, insegn., 53 v. Massena . . . 578
... chi Gio., falegn., 45 v. Princ. Amedeo . 272
... chi Gio. 61 v. Massena. . . . . 37
... chi Gio., prof., 49 v. Ospedale . . . 484
... chi Lanfranco, avv. (Cavoretto). . 495, 588

Lanfranchi Matilde, levatrice, 22 v. Genova *pag* 649
Lanfranchi Vinc., prof., 49 v. Ospedale 539-53,640
Lanfranchi succ. Chiara, calzol., 9 v. S. Tommaso 292
Lanfranchini Carlo, fornitore militare 42 v. Montebello . . . . . 40, 249
Lanfranchini Ernesto, lattoniere, 6 v. Rossini . 305
Lanfranco coniugi 48 c. Vitt. Em. II oltre Po 72
Lanfranco Agost. 433 v. Mad. Cristina 34,35,41
Lanfranco Domenica, fornaia, 1 v. Monferrato. 367
Lanfranco Enrich., levatr., 28 v. della Rocca . 649
Lanfranco Gasp., pizzicagn., 20 v. Monferrato. 359
Lanfranco Gio., impieg., 4 v. Zecca. . . . . 549
Lanfranco Oreste, segr. prefet., 1 v. Andrea Provana 444
Lanfranco Teresa, maestra, 6 v. Consolata . 567
Lang e Schütz, formaggi, Docks 2° Scomp. . 364
Lange Natale (Ditta) laterizi, 46*bis* via Juvara . . . . . 32,35,45,271-75-77-86
*Lanificio di Borgosesia*, 74 c. Vitt. Eman. II . 234
Lanino Edoardo, avv.-procur., 28 v. S. Dalmazzo . . . . . 593, 639-70
Lanino Gio., impieg. Int. Finanza, 26 v. Po. . 425
Lanotti Teodora, levatrice, 44 v. Ospedale . . 465
Lantelme Gius., professore, 30 v. Po . . . 550-74
Lanteri sor., sarte da busti, 30 v. S. Donato . 229
Lanteri B. med., 4 p. Saluzzo. . . 56, 57, 644
Lanteri Giacinta 7 v. Barbaroux . . . . 7
Lanteri Giusto, pennelli, 46 v. Ponte Mosca . 287
Lantosca (*vedi* Riccardi di).
Lanza, parrucch., 18 v. Stampatori . . . . . 347
Lanza fratelli, candele, 36 v. Carlo Alberto e barriera di Nizza . . . . . 286
Lanza frat.e sor. 836 v. Circonvallazione . 74
Lanza A., orolog., 48 v. Berthollet . . . . 246
Lanza conte Alberto Mich. Giacinto, 3 v. Nizza 393, 670
Lanza Ann. in Capriolo 43 v. S. Franc. Paola 58
Lanza Antonio, usciere, 4 *bis* v. Botero . . . 425
Lanza Carlo, macell., 36 c. Re Umberto . . 369
Lanza Cam., 44 v. Cernaia . . . . . 465, 663
Lanza Davide, cancell., 7 v. S. Donato. . . . 473
Lanza Dom., prof., 72 c. Vitt. Em. II. 383, 489, 556-77 627-30
Lanza Felic., inseg., 5 v. Andrea Provana. 482-84, 567
Lanza Ferd. e prole 40 v. Carlo Alberto 16
Lanza Fort., med.-chir., 47 v. S. Dalmazzo 509, 641
Lanza Gio., avv., 8 v. Andrea Doria . . . . 691
Lanza Giovanni, canonico, professore, 9 piazza S. Giovanni . 379, 449-50-94, 558-61-77, 637-39
Lanza Giovanni, professore (Genova) . . . . 505
Lanza Giov., fabbro, 8 v. Reggio . . . . . 344
Lanza Luigi, farm., 29 v. Moncalieri. . . 495, 617
Lanza Mich. 1 v. Giannone 4, 7, 16, 29, 55, 73 472, 634-36
Lanza Michele, salsam., 12 v. S. Massimo. . . 359
Lanza Ottavia e Flaminia in Silvetti 17 v. Pietro Micca . . . . . 47
Lanza e Mongini, pellami, 10 v. S. Tommaso . 288
Lanza-Grisoni Anita, 72 c. Vitt. Eman. II . . . 577
Lanza e Comp., tratt., 8 v. Stampatori . . . . 339
Lanzavecchia di Buri conte Gius., 42 v. dei Mille 393
Lanzavecchia di Buri nob. Luigi, 6 v. Napione 393
Lanzenstorfer Arturo, tenente, 7 v. Assietta . . 432
Lanzetti Marianna ved. Boggio (Biella). 10
Lanzetti e Magnani, ombr., 2 v. Barbaroux. . 243-89
Lanzi A., calzolaio, 32 v. Principe Amedeo . 292
Lanzone fratelli, telerie, 4 v. Brofferio. . . . 235
Lanzone Carlo 95 c. Vitt. Em. II. 35, 72, 674
Lanzuolo Carlo, istrutt. equit., 1 v. Zecca . . 549

Lapierre Carlo, 32 v. Mad. Cristina . . . . *pag* 504
La Pierre Ferd., impieg., 48 v. Princ. Tommaso . 657
La-Racine Matilde, insegn., 9 v. Venti Settembre 567
Lard Ernesto, impieg., 42 v. Po . . . . . 417
Lardera Ettore, medico, 24 v. Gioberti . 614-18
Lardone Abele, neg. cuoi, 49 v. Stampatori . 288
Lardu Felice, fornaio, 42 v. Mazzini . . . . 367
Lardu Lucia, levatrice, Regio Parco . . . . 619
Lardu Maddalena, sarta, 34 v. Bogino . . . . 227
Lardu Maria ved. Golzio Ant. 2 v. Gioanetti 29
Larini Enrico, ing. (Milano) . . . . . 689
Larizzale (*vedi* Mola-Boursier).
Larizzali frat., parrucch., 62 c. Vitt. Em. II. . 317
La Rocca Carolina, insegn., 11 p. Vitt. Eman. I 554
La Rosa Gaetano, prof., 57 v. Venti Settembre 554
Larturo, parrucch., 24 v. S. Quintino . . . . 317
Lasagna, drogh., ang. v. Fiori e Pallamaglio . 283
Lasagna Dante, impieg. dazio, barr. Orbassano 405
Lasagno madre e figli 54 c. Oporto. . vii, 43
Lasagno Giacinto 4 p. Solferino . . . . 65
Lasagno M., macell., 94 c. Vitt. Em. II . . . 369
Lascaris Giov., impieg., 7 v. dei Fiori. . . . 430
Lates A., macch. cucire, 1 v. dei Fiori . . 307-09
Latil frat., profumieri, 23 v. Roma . . . . . 282
Latil Sofia ed Emma 53 c. Duca di Genova. 24
*Latteria Caprera*, 11 v. Palazzo di Città . . . 354
*Latteria dei Monti d'Oropa*, 55 v. Po. . . . 354
*Latteria Lamarmora*, 19 v. S. Dalmazzo . . . 354
*Latteria Nazionale*, 46 p. Eman. Filiberto. . 354
*Latteria Olandese*, 24 c. Vinzaglio . . . . . 354
*Latteria S. Donato*, 41 v. S. Donato . . . . 354
*Latteria S. Secondo*, 24 v. S. Secondo . . . . 354
*Latteria Secca*, 38 v. Barbaroux . . . . . 354
*Latteria Svizzera*, 43 c. Palestro, 2 v. Orfane e 29 v. Drovetti . . . . . 354
*Latteria Svizzera*, ang. v. Bertola e Genova . 354
Lattes Abramo, agente imposte dirette, 20 via Pietro Micca . . . . . 427
Lattes Aless., prof., 46 v. Vitt. Amedeo II . . 573
Lattes Ang., neg. cuoi, neg., 33 v. Garibaldi. . 288
Lattes Davide, cambista, 9 v. Cavour . . . . 222
Lattes Giobbe fu Isacco 43 v. Baretti . 8, 37
Lattes Israele, impieg. telegr., 36 v. Orfane . . 638
Lattes M., rappres., 2 v. Goito . . . . . 323
Lattes Nino, medico-chir., 35 v. Carlo Alberto 644
Lattes S. e C., librai, 3 v. Garibaldi . . . . 255
Lattes e Segre, cambisti, 39 v. Roma . . . . 222
Lattuada Virginio, ispett. ferr., 44 v. Saluzzo 264,660
Laudi sorelle, sarte, 4 v. Piana. . . . . 227
Laudi Moise, impieg., 2 v. Mazzini . . . . 427
Laudi-Gerbi Celest., maestra (Reaglie). . 563-67
Laugeri Carlo, impieg. post., 60 v. Gioberti . 637
Laugier nob. Adolfo 4 v. Conte Verde 24, 45 393, 669
Laugier bar. Enr. 15 v. Zecca 55,73,393,485,685
Laugieri Francesca, maestra, 4 v. Artisti . . 567
Laugieri Marianna, telegr., 4 v. Artisti . . . 659
Laura Carlo, vice segret., 48 v. Mad. Cristina . 424
Laura Gio. B., med.-chir., 44 v. Cavour . 539,644-29
Laura Secondo, med.-chir., 48 v. Mad. Cristina 457-58, 501-39-59-76, 644-39
Laurella Vitt., modista, 26 v. Gioberti . . . . 228
Laurenti Carlo fabbr.-lime, isolato 53 via Cottolengo . . . . . 37, 302, 559
Laurenti Gio., calzol., 7 v. S. Tommaso . . . 292
Lauro Agostino, tappezz., 27 v. Genova . . . 252
Laus Gius., macell. (barr. di Vanchiglia) . . 373
Lava G., dott., 11*bis* v. Montevecchio 460,538,644-34
Lavagna Attilio, avv., 29 v. Lagrange. *pag.* 444
Lavagna Luigi, avv., 7 v. Bellezia . . . . 588-630
Lavagnino Gio., impieg., 22 v. Cernaia . . . . 4
Lavagno Aless., tabacc. (Soperga) . . . . . 42
Lavagno Osvaldo, vice segret., 44 v. della Rocc 7
Lavalle sor. 49 v. Carlo Alberto . . 4 . 3
Lavarello frat. fu G. B., *Compagnia di Navigaz.*, p. Paleocapa . . . . . 2
Lavarino Giuseppe, maggiore, 31 v. Nizza . . .
Lavarino Pietro, impieg., 19 v. Mad. Cristina . .
Lavatelli Gaud., fornaio, 44 p. Vitt. Eman. I . 5
Lavatelli Pietro, neg. cera, 16 v. Venti Settem. .
Lavazza Fiorito Rosa, maestra, 17 v. S. Quintino . 7
Lavazza Luigi, drogh., ang. v. Barbaroux e San Tommaso. . . . . 283-85
*La Veloce*, Comp. Navig., 24*bis* v. Carlo Alberto. 4
Lavezzeri Giustiniano, avv., 1 c. Valdocco. 58
Lavezzi A., bustaia, 13 v. Basilica. . . . . 2
Lavini Cesare, maglierie, angolo via S. Francesco da Paola e Andrea Doria . . 23
Lavini Giuseppe, avv., 8 via dell'Accademia Albertina. . . . . 525, 604-41-85
Lavini E., deposito macchine, 4 via Cernaia 279-90-97, 301-07-09-44-
La Vista Pasquale, ing., 30 v. Cavour. . . .
La Vista coniugi 2 v. Genova . . . . . 29
Lavista Ettore, 37 c. Re Umberto. . . . 664-75
Lavista Gius. fu Ferd. 58 via Mazzini . . 8
Lavriano (*vedi* Morra di).
Lazzari Eufros., sarta, 5*bis* c. Vinzaglio . . . 227
Lazzarini D., insegn., 22 v. S. Franc. Paola . . .
Lazzarino Carlo, impieg., 22 v. S. Franc. Paola 25
Lazzarino Filippo, cancell., 48 v. Garibaldi . 5
Lazzarino Franc., commest., 24 c. Vercelli. . .
Lazzarino Gio. in Viotto 20 v. Lamarmora . 3
Lazzarino Luigi, neg. mobili, 28 v. Garibaldi 267
Lazzaro sorelle, sarte, 14 v. Botero . . . . 227
Lazzaro frat. fu Luigi 63 c. Reg. Margherita 35
Lazzaro Fil., medico, 38 v. della Rocca . . . 614
Lazzaro Franc., 21 v. Barolo . . . . . 3
Lazzaro Maria, banco lotto, 48 v. Botero . . 51
Lazzarone Gius., vinaio, 5 v. Artisti . . . . 550
Lazzaroni Raffaele, berretti, 12 v. Milano . . 549
Lazzero Ang., calzol., 7 c. Vinzaglio. . . . 292
Lazzero Gio., drogh., 21 p. Vitt. Eman. I . . 285
Lazzero Giuseppe, sacerd., 32 v. Cottolengo . 470
Leardi Alberto, 6 c. Duca di Genova . . . 651
Leardi, Domenino e Ghisio, lanerie, 25 via Roma . . . . . 223-24 25-
Leardi-Rubiola G., maestra, 6 c. Duca Genova . 3
Le Bayon Giovanna Maria (suor Clementina) . 48
Lebet E., banchiere, 17 v. Arsenale. . . 221-2
Leblanc Ed., impieg., 24 v. Lagrange . . . . 3
Lebole Carlo, ragion. (Vercelli) . . . . . 601
Lebole Pietro, impieg., 21 v. Ponte Mosca . . 470
Leboro sorelle, sarte, 9 v. Cavour . . . . 227
Leboro ved., fornaia, 23 c. Vinzaglio . . . 67
Leboro Pietro, cordami, 4 v. Basilica . . . 242
Lebœuf Carlo, 133 v. Nizza. . . . . 633
Lecchi G., agenzia farmaceutica, 34 v. Po. . 521
Lecco Ern. di Pietro 42 v. Guastalla . . . 52
Lecco Gio., procur., 2 vicolo S. Maria . . 593
Lecco Pietro, calzolaio, 14 v. Vanchiglia . 292
Ledermann Carolina, levatr., 42 v. Mazzini . 649
Ledermann Orsola, levatr., 11 v. Garibaldi . 649
Lees M. A., cappellano, 15 v. Pio Quinto . . 586
*Lega Stenografica Italiana*, 44 v. Sacchi . . . 582
*Legale* (tipogr.), 22 v. Garibaldi . . . . . 257





Leghi Sofia, suora diaconessa, 36 v. Berthollet *pag.* 498
Leghemen Elisa, stiratr, 15 v. Ormea . . . . 237
Legnani Eug., segr. Pref., 4 c. S. Martino. . . 414
Legnazzi Roberto, impieg. post, 48 v. Gioberti 657
Legora Virginia, edic. giorn., c. Vittorio Emanuele II angolo v. S. Anselmo. . . . . 256
Leguenne Maria, 20 via Ospedale. . . . . 533
Lemal Lisfranc, impieg., Barriera di Casale. . 665
Lembo Vinc., impieg. Banco Napoli . . . . 674
Lemoyne G. B., sacerd., 32 v. Cottolengo. 470,637
Lenchianten Degubernatis Gius., ing. (Pinerolo). 691
Lenia Angela, neg. vino (Mad. del Pilone) . 376
Lenisa-Giustiniani Luisa, maestra piano, 37 via della Rocca . . . . . 383
Lenormand M., bustaia, 27 v. Accad. Albertina . 229
Lentelba Gottardo, pitt., 10 v. Gazometro . . 604
Lenti Dom., manisc. 44*bis* v. Barolo . 8,327
Lenti Stefano, ing., 2 p. Lagrange . . . . 598
Lenzi Alfonso, tenente, 49 v. Borgo Dora . . 434
Lenzi Evaristo, rappr., 33 v. Mad. Cristina . . 323
Lenzi Vitt., geom. catast., 41 v. Zecca . . . 422
Leon frat., drogh., 47 v. Lagrange . . . . 283
Leonardi Camillo 44 v. S. Secondo . . . 61
Leonardi I., fotografo, 41*bis* v. Roma . . . 259
Leonardi L., indor., 19 v. Accad. Albertina . 250
Leonardi Nicolò, ten. di vascello, pal. Genevese 384
Leonardo Angela, pizzicagn., 44 c. Napoli . 359
Leonardo C., lanerie, p. Emanuele Filiberto . 232
Leonardo Caterina, neg. vino, 9 v. Biella . . 350
Leonardo Gius., tenente, 58 v. Gioberti. . . 434
Leonardo Vinc. succ. Rocca, confett., 4 v. Po . 352
Leone Bernardo, pizzicagnolo, 11 v. Cavour . 359
Leone Camillo (Vercelli) . . . . . 526
Leone Cesare avv., notaio (Gassino) . . . . 596
Leone Dom., fornaio, Madonna di Campagna . 374
Leone Gio., capitano, 17 c. Valdocco . . . 434
Leone Gius., sellaio, 3 v. Arcivescovado. . . 290
Leone Luigi, ispett. scolast., 57 v. S. Donato. 445
Leone-Morelli Franc., maestra, 42 v. Passalacqua 567
Leonesi Ettore, musico, 45 v. Palazzo di Città . 383
Leonesi Gius., strum. mus., 13 v Palazzo di Città 269
Leoni Cleto, impieg. ferr., 51 c. Siccardi . . 664
Leoni Ida in Chiarini 16 v. Barolo . . 8
Leoni Leone, ing. 7 v. Pescatori . 47,464
Leoni Maria, prof., 51 c. Siccardi . . . . 545
Leotardi di Boyon nob. Pietro . . . . . 393
Leporati Pietro, falegn., 19 v. Andrea Doria . 272
Leporis-Griglione Ant., levatr., 46 v. S. Donato . 649
Lepreri Luigi, vice-cancell., 9 strad. di Francia 439
Leproni Federico, deleg. P. S. . . . . 421
Leprotti Alberto, pizzicagn., 17 v. S. Ottavio . 359
Leprotti Felice, vinaio, 32 v. Monferrato . . 350
Lequin Franc., orolog., 76 v. Nizza . . . . 246
Lequio Franc. (eredi) 2 v. Manzoni 43, 35
Lerda sor. 6 v. Gioberti . . . . . 30
Lertora Gerolamo, impieg., 24 v. Gioberti. 547
Lesca coniugi 17 v. delle Scuole. . . . 64
Lesca frat., orefici e galv., 1 v. Genova . . 245-48
Lesca Luigi, geom., 17 v. delle Scuole. . . 600
Lesegno (*vedi* Quarelli di).
Lessona Clelia, maestra, palazzo Carignano . 567
Lessona Filippo, medico, 29 v. Accademia Albertina. . . . . 460, 644
Leuel Vittorio, avv., 65 c. Princ. Oddone 588-93,627
Leuieri Alfr., ing. Genova) . . . . . 632
Leuore A., parrucch., 38 v. S. Secondo. . . 347
Leuchantin Luigi, magg., 3 v. Perrone . . . 547
Leumann Ermanno, ing., 9 p. Statuto . . . 632
Leumann Felice, ing., 9 p. Statuto . . . *pag.* 633
Leumann Napol., cotonificio presso Collegno, *abitaz.* 9 p. Statuto . 234, 490, 628-88-94
Leumann-Cerutti Amalia, 9 p. Statuto . . 455-74
Leva Pietro, impieg., 8 v. Baretti . . . . . 657
Levasseur de Sorval Leonia 23 v. Villa della Regina . . . . . 71
Leve Gio. Batt., dott. 27 v. Orfane . . . 43
Levi, droghiere, 2 v. Bertola. . . . . 83
Levi (semi-convitto), 42 v. S. Massimo. . . . 379
Levi frat., tipogr., 7 v. Corte d'Appello. . . 257
Levi fratelli, mode e novità, 4 v. S. Teresa . 225
Levi frat. e sor. 13 v. Palazzo di Città 28,45
Levi Abramo, avv. proc, 1 v. Barbaroux . 588-93
Levi Adamo, ingegn., Gall. Nazionale, scala B. 296 598, 632
Levi Attilio, prof., 37 c. Vitt. Eman. II . . . 553
Levi Beppo, prof., 17 v. Po . . . . . 540
Levi Cesare, vetraio, 13 v. Corte d'Appello . . 253
Levi Clementina, maestra, 5 v. S. Anselmo . . 498
Levi Costanzo, avv. proc, 53 v. Garibaldi. 588-93
Levi Davide di C., rapp., 11 v. S. Teresa . . vii
Levi Davide, avv., 23 v. S. Quintino . . . . 588
Levi Davide, med. sete, 11 v. Mercanti . . . 224
Levi Donato, impieg., 27 v. Madama Cristina . 657
Levi Donato 5 v. Nizza. . . . . 23
Levi Donato e figli, lanerie, Gall. Umb. I 232-35
Levi Edoardo, avv., 58 c. Vitt. Eman. II . 588,666
Levi Eug., insegn., 12 v. S. Massimo. . . . 576
Levi Giac., maestro di musica, 2 v. Arcivescovado . . . . . 498, 582-84
Levi Giac., impr. foraggi, 20 v. S. Quintino 323-26
Levi Giac., neg. carta, ang. v. del Deposito e v. S. Domenico . . . . . 264
Levi Giacomo, 2 v. Mazzini. . . . . 331
Levi Giulio Giac., avv proc., 12 v. Pastrengo 588-93
Levi Gius., banchiere, 23 v. Bogino . . . 221-24
Levi Gius., orolog., 34*bis* v. Maria Vittoria . . 510
Levi Giuseppe, 27 v. Po . . . . . 478-79-88, 629
Levi Graziadio fu Lazzaro 31 c. S. Maurizio 60
Levi I. di S., fabbr. lime, 31 v. Artisti . . . 302
Levi I. fu Isaia, rappr., 7 v. Ospedale . . . . 323
Levi Ippolito fu Eman. 44 v. Ospedale . 38
Levi Isaia, banchiere, 17 v. Carlo Alberto . . 224
Levi Israel, avv. proc., 10 v. Garibaldi . 508-88-93
Levi Israel Samuel avv., 4 v. Ponza . . 9, 34 53, 490-97
Levi L., neg. legna, 24 v. Monte di Pietà . . 274
Levi Lelio, merc sarto, 12 via Cavour 230-32-35
Levi Marianna, 5 v. Nizza . . . . . 497
Levi Rosa, tintoria, 5 v. Cavour . . . . . 238
Levi Salvador 5 v. S. Quintino . 60, 559
Levi Salvatore, ing., 45 v Pietro Micca . . . 598
Levi Salvat., segr. Pref., 36 v. Carlo Alberto. 415-18
Levi Samuele consigliere prov., 10 v. Garibaldi. . . . . 5, 42, 54, 588-93
Levi Samuele ed eredi di Marco 4 piazza Cavour. . . . . 9, 48
Levi Simeone, prof., 4 v. Bonafous . . . . 580
Levi e Sacerdote (successori), negozianti abiti, 26 piazza Castello. . . . . 234-32
Levi e Zenone, banchieri, 44 v. Finanze. . . 224
Levi de Veali bar. Alessandro 40 via Accademia Albertina . . . . . 3, 393
Levi-Garda Enr., insegn., 3 v. Fabro . . . . 567
Levis Gius., impres., 19 c. Vitt. Eman. II . 278,604
Levorato Luigi, impieg., 4 v. della Zecca . . 549
Levrone frat. e sor. 44*bis* v. Princ. Tommaso 62
Levrone Vinc., 6 v. Bonafous. . . . . 649

Levy Feder., medico, 96 c. Vitt. Eman. II *pag.* 542, 644
Liatti Lorenzo e Secondo capi-mastri, 24 v. Viotti . . . . . 59, 62, 278
Liatti Pietro, impieg., 34 v. S. Quintino . . 504
Liaudaud frat. 14 v. Cernaia . . 24, 34, 33
Liaudaud Carol. 1 v. Goffredo Mameli . 24, 34
Liaudaud Maria in Morra 6 v. Cottolengo 22, 34
Liberali Vinc., dott. (Roma). . . . . 461
Liberti Ang. fu Franc. 79 v. Mad. Cristina 35
Liberti Carlo, legat. libri, 2 v. Barolo. . . . 262
Librè Agost, impieg., 5 v. Silvio Pellico 604-63
*Libreria Antiquaria Patristica*, 87 via Venti Settembre . . . . . 256
*Libreria di Sport*, 62 v. Venti Settembre . . 256
*Libreria Editrice del « Grido del Popolo »*, 12 v. Ospedale . . . . . 255
*Libreria Editrice S. Giuseppe*, Collegio Artigianelli, 14 c. Palestro . . . . . 255
*Libreria Evangel.*, 45 v. Pio Quinto . . . . 256
*Libreria Internazionale Roux* (di Streglio Renzo), galleria Subalpina . . . . . 255
*Libreria Oriylia*, 18-20 v. Garibaldi . . . . 255
*Libreria Salesiana*, 32 v. Cottolengo . . . . 259
Lichtenhahn G., rappr., 9 v. Amed. Avogadro 323, 654
Licia Ferdinando, 2 piazza Lagrange . . . 664-65
Lieberman D., incisore, 43 v. Garibaldi . . 244-64
Lignatto Gius., pizzic., 22 v. Priocca . . . . 359
Linari Gius. fu Paolo 123 v. Mad. Cristina . 35
Linati conte Cam., ten. gen., 26 v. Drovetti 398, 646
Lingua Gio., avv., 7 v. Botero . . . . . 588
Lingua Gius., organi, 36 v. dei Fiori . . . 269
Lingua Gius., magg., 4 v. Venti Settembre 489-90, 508
Linguegliа Vinc., olii, 44 v. Barbaroux . . . 362
Lionne E. e Comp. (Ditta) 20 c. Sommeiller. 66
Lionne Alessandro, 16 c. Sommeiller . . . . 665
Lioni G., latton., 28 v. S. Secondo . . . . 305
Liprandi Angelo, musico, 7 v. S. Dalmazzo . 652
Liprandi Gius., fonderia, 27 c. S. Maurizio 300, 481
Liprandi e Colombo, velluti e seterie, 162 corso Reg. Margherita . . . . . 224
Liprandi Paolo, perito, 40 v. Bellezia . . 600-01
Lisa Carlo 9 v. Petrarca . . . . . 47
Lisa Carlo, tipogr., 28 v. Accad. Albertina . . 514
Lisa Gio., pasticciere, 12 v. S. Secondo . . 353-67
Lisa Giorgio, neg. paste 5 v. Volta . . . 364-65
Lisa Stefano, fornaio, 46 v. S. Secondo. . . 367
Lissi Pio, ing. catast., 11 v. della Zecca . . 422
Lissolo Pietro, 29 v. Po . . . . . 494, 540
Lissone Sebastiano (Govone) . . . . . 682
*Lista Civile* . . . 17, 53, 55, 59, 60, 64, 70, 73
Listello Ceci, sarto, 27 v. Roma . . . . . 229
Listello Vitt., maestra (Mad. Campagna). . . 563-67
Litardi-Buniva Bice, 6 v. S. Anselmo . . . . 558
*Litografia del Patronato*, 3 v. Arcivescovado . 258
Littardi Lod., avv., 6 v. S. Anselmo . . . 588, 667
Littardi Nicolao, ten. medico, 34 v. Carlo Alberto 437
Lizzini Salvatore, impieg. Carceri giudiziarie . 445
Livraghi Achille, impieg., 73 c. Vitt. Em. II . 662
Lobera Eug., nichell., 46 v. Princ. Amedeo . 248
Lobetti-Bodoni G., fabbr. fiammif., barr. Nizza. 284
Locana Giulio, commest., 45 p. Em. Filiberto 356
Locarni Giuseppe prof., presid. Camera Commercio (Vercelli) . . . . . 678
Locarno Aug., impieg. catasto, 14 v. Zecca . 422
Locatelli, pellicciai, 4 p. Vitt. Em. I . . . 289
Locatelli Ang., tipogr., 29 v. S. Secondo . 257, 470
Locatelli Carlo, sacerd., 2 v. Chisone . . . . 449
Locatelli Cesare, tipog., 7 v. Galliari . . . . 257
Locatelli Felice, terraglie, 30 v. Roma . . *pag.* 244
Locatelli Gio., panier., ang v. Venti Settembre e Palazzo di Città . . . . . 243
Locatelli Giuliano, avv., 6 v. Orfane . . . 588
Locatelli L., piume e fiori, 5 v. Garibaldi . 255
Locati M. e Torretta G., fabbr. carrozze e carradori, 57 c. S. Maurizio . . . . . 270
Lodi Federico, geometra, 47 v. dei Fiori 422, 604
Lodola Aless., leg. libri, 19 v. Princ. Amedeo 262-63
Lodolo Enrico, impieg. Ord. Mauriziano . . 383
Lodovico Rosa, salsam., ang. c. Principe Oddone e c. Regina Margherita . . . . 359
Loescher E., Ditta editr., 18 v. Vitt. Amedeo II . 235
Loffi Camillo, vinaio, 45 v. Ponte Mosca. . . 550
Loggia (*vedi* Galli della).
Lolli Camillo, prof., 42-44 v. dei Mille . 553-78
Lomagno Gius. 65 v. Cottolengo. . . . 22
Lombard bar. Franc., 9 p. Vitt. Em. I. . . . 393
Lombard Ernesto e C°, piume e fiori, 29 via Lagrange . . . . . 224-25-55-89, 323
Lombard G., impieg., 7 v. Gaudenzio Ferrari. 402
Lombardi Luigi, medico, 14 v. Vital. Donati . 611
Lombardi, vinaio, 16 v. S. Giulia . . . . . 350
Lombardi Celest., impieg., 41 v. dei Fiori . . 447
Lombardi E., decoratore, 5 v. Accad. Albert. 254-61
Lombardi G., seterie, ang. v. Venti Settembre e Monte di Pietà . . . . . 223
Lombardi G. B., guantaio, 26 p. Castello. . . 289
Lombardi Gio., avv., 45 v. Garibaldi . . . 588
Lombardi Gio., materass., 8 v. Porta Palatina . 296
Lombardi Gius., arrotino, 31 v. Moncalieri . 340
Lombardi Gius. L., dott., 9 v. Deposito 451-52-59, 644
Lombardi Leonida, proc., 22 v. Cernaia . . 593, 650
Lombardi Luigi, ing., 35 c. Oporto . . 545, 632
Lombardi Luigi e Stefano 44 v. Tarino . 67
Lombardi Michele 4 c. S. Martino . . 59, 63
Lombardi Pietro, capit., 4 p. Carlo Em. II. . 436
Lombardi Virginia, pittr., 49 v. S. Massimo 574, 604
Lombardi Vitaliano, usciere, 6 v. Bogino . . 425
Lombardini Ottavio, dott., 44 v. Saluzzo . 660
Lombardo Marco, vinaio, 34 v. S. Donato . 350
Lombroso Cesare prof., 26 v. Legnano . 31 445-78, 537-38-42-43, 644-61
Lombroso V., ing., 36 v. Accad. Albertina . 598
Lonca Carlo, rivend. giorn., 25-27 v. Po . 257
Long Celestino, 28 v. S. Dalmazzo . . . . 554
Long M. Aug. rappr., 38 v. Arsenale . . . 323
Longhi Adolfo, maestro di scherma, 42 v. Accademia Albertina. . . . . 549
Longhi Angelo 8 v. Drovetti . . . . 24, 65
Longhi Gius., legat. di libri, 6 v. Mercanti . 262
Longhi G. e C., rappr., 6 v. Fabro . 290-99, 302-23
Longhi Pietro, 13 p. Vitt. Em. I . . . . . 665
Longo, orefice, 4 v. S. Tommaso . . . . . 245
Longo A., med. veter. all'Ammazzatoio 406, 620
Longo D., sarta, 22 v. Barbaroux . . . . . 227
Longo Filippo 94 c. Reg. Margherita. . . 53
Longo Giacinto, conduc., 18 v. Giulio. . . . 330
Longo Giacomo, senatore (Roma) . . . . 384, 673
Longo Luigi, capitano, 34 v. S. Secondo. . . 434
Longo Tomm., prof. veter., 52 v. Nizza 546, 620
Longone Ant., usc. Pretura, 63 c. S. Maurizio . 444
Lopez de Gonzalo L., rappres., 4 v. S. Franc. Paola 323
Lora Ant., macell., 2 v. Baretti . . . . . 369
Lora C., mecc., 1 v. Pallamaglio. . . . . 309
Lora C., vinaio, 45 v. Saluzzo . . . . . 350
Lora Carlotta, maestra, 24 v. S. Teresa . . . 556





Lora Fermo, impieg., 24 v. S. Teresa *pag.* 504, 655
Lora Gio., macell., 4 p. Statuto . . . . . 369
Lora Giulia, maestra, 24 v. S. Teresa . . . 567
Lora M. e C., liquor., 44 v. della Rocca 344-52-53
Lora-Tonetto Elisabetta 20 v. dei Fiori 26
Lorca Gio., chinc., 6 p. S. Carlo . . . . 244-54
Lorenzini Corrado, tenente, 29 v. Po . . . . 437
Lorenzini Nazzarino, ombrell., 6 v. Andrea Doria 243
Lorenzini Pietro, falegname, 38 v. S. Massimo . 272
Loria Leonardo, ing. (Milano) . . . . . 689
Lorini Em., maestro musica, 38 v. dei Mille . 583
Lorio Giacomo fu Felice 12 v. Gioberti. 30
Loro sor. fu Bartolomeo 20 v. Fiori . . 26
Loro Ferd. 20 v. dei Fiori . . . . . 26
Lo Russo Gaetano, impieg., 45 v. S. Massimo . 433
Losa Gio. rappr., 11 c. Re Umberto, *abitaz.* 32 c. Dante . . . . . 22, 323
Losa e Campo, mecc., 7 v. Priocca . . . . 309
Losana Cesare, avv., 29 v. Barbaroux . . . 419-42 476-84-85-94, 588, 639-69
Losana Ottavio, dott., 7 v. S. Dalmazzo. . . . 644
Losana Vitt., geom., 45 v. S. Dalmazzo . . . 600
Losano Alessandro avvocato-proc., 2 via Genova. . . . . 54, 588-93
Losano Ant., aiut. rag. Fabbrica d'Armi . . 434
Losano Maurizio, capitano, 33 v. Mazzini. . . 432
Losano T., calzolaio, 4 v. Rosine . . . . . 292
Losio Carlo, ing., 88 c. Vitt. Em. II . 447-48-76-79 598, 628-34-87
Losio-Ramella Fadilla, 88 c. Vitt. Em. II . 455, 500
Lossa Gius., orolog., 76 c. Vitt. Em. II . . . 246
Lossa Virg., impieg., 63 c. Vitt. Eman. II . 674
Lossano Giuseppe, tabacc., 59 v. Venti Settembre 428
Lotteri M., curato, 5 vic. S. Maria 95, 446-47-85-91
Lotterio Carlo, tappezziere, 30 v. Mercanti . 252
Lotti Carlo, liquorista, 2 v. S. Donato . . . 344
Lotti Pietro, tratt. (Lucento) . . . . . 375
Louvet-Gay E., prof., 24 v. Carlo Alberto 534-76-84
Lovadina Marco, farmacista militare, 3 v. Principi d'Acaja . . . . . 437
Lovazzano fratelli, fotografi, gall. Geisser . 259
Lovazzano Remo, gall. Geisser. . . . . 630
Lovera Adelaide, commest. (barr. S. Paolo). . 372
Lovera Anna in Delbecchi 28 v. Baretti . 8, 44
Lovera Ant., commest., 42 v. Barolo . . 356-59
Lovera Battista, tratt. (Madonna del Pilone). . 375
Lovera Efisio fu G. caffett., 30 v. Po . . 45, 58
Lovera Fed., medico, 40 v. S. Domenico . . 644
Lovera Franc. fu Fior. 40 v. S. Donato . . 58
Lovera Giac., forn. milit., 9 p. Solferino . 249-90
Lovera Gio., pizzicagn., 15 v. Bogino . . . 359
Lovera Gio., macell., 121 c. Vitt. Em. II . . 369
Lovera Lorenzo, pizzic., 40 v. S. Donato. . . 359
Lovera Lucia in Castagneri 47 v. Madama Cristina . . . . . 34
Lovera Madd., neg. vino, 113 barr. di Lanzo. 375
Lovera Michele, macell., 23 v. Carlo Alberto . 369
Lovera Vinc., prof., 40 v. S. Domenico . . . 534
Lovera di Maria march. Carlo, 2 v. Montecuccoli . . . . . 393, 637
Lovera di Maria marchese Cesare, 2 v. Montecuccoli . . . . . 393, 666
Lovera di Maria nob. Ernesto 14 via Venti Settembre . . . . . 70, 393, 441
Lovera di Maria conte Giac., ten. di Vascello, 46 v. Princ. Amedeo . . . . . 384-93
Lovera di Maria nob. Gius., 6 v. Rossini 385-93, 574 632-46
Lovera di Maria conte Ottavio, senatore, 10 via Mazzini . . . . . *pag.* 386-93
Lovisolo, farm., 98 v. Nizza . . . . . 647
Lovisolo Ant., impieg., 60 v. S. Chiara . . . 671
Löwy et Abeles, chincagl., 16 v. Roma . 244-89-92
Lubatti Celest., 29 v. Po . . . . . 544
Lubatti Giac., salsam., 42 v. Ospedale . . . 359
Lubia coniugi, mercerie, 15 c. Oporto. . . . 244
Lucca Eug., avv. proc., 6 v. Stampatori. . . . 593
Lucca Ferd., avv.-proc., 6 v. Stampatori . 588-93
Lucca Maria Luisa, maestra, 44 v. Ponte Mosca 567
Lucca Umberto, impieg., 40 c. Valentino. . . 656
Lucchesi Alb., capit., 9 v. S. Franc. da Paola. . 435
Lucchino Carlotta, pizzicagn., 6 v. Giulio . 359
Lucci Felice, custode, 40 v. Gazometro . 544-54
Lucci Gugl., capit. artigl. Scuola d'Applicaz. 548
Lucco Gius., velocipedi, 28 v. Belvedere . . 313
Lucco Luigi meccan., 2 p. B. V. degli Angeli . . . . . 32, 297-98, 309, 634
Lucco Mussino Gio. Ant., droghiere, ang. vie Genova e Bertola . . . . . 283
*Lucentina solare*, Davis F., 3 gall. Geisser . . 279
Lucchesi L., neg. scat., 23 v. Princ. Amedeo 260-62
Lucchini Pietro, tappezz., 7 c. Re Umberto . . 252
Luchetti Guglielma, sarta, 67 v. Venti Settembre 227
Luchini G., terraglie, 6 v. Venti Settembre . 254
Luchino Teresa, tabacc., 1 v. Carlo Alberto . . 428
Luciano G., neg. e tabacc., 7 p. Carlo Felice 244, 428
Luciano Gio., parrucch., 2 v. Sacchi . . . . 347
Luciano Pietro, prof. (Milano) . . . . . 539
Luciano succ. Fenino, calzol., ang v. S. Teresa e Genova . . . . . 292
Luciano Vinc., barbiere, 4 *bis* v. S. Donato . 347
Lucifero bar. Franc., ing., 4 p. Lagrange 398, 543, 688
Lucifero-Faccio bar. Angelina, 1 p. Lagrange . 398
Lucinge (*vedi* De Faucigni de).
Lucini Cirillo, impieg., 26 v. Barbaroux . . 426
Lucio Carlo, medico, 14 p. Vitt. Eman. I. . . 611
Lucio Donato, 46 v. Vanchiglia . . . . . 507
Lucio Emilio, avv., 33 c. Siccardi . . . . . 536
Luda contessa Noemi, 3 v. Consolata. . . 466-67
Luda di Cortemiglia nob. Edoardo, ten. colonnello, 14 v. Ospedale . . . . . 435, 632
Luda di Cortemiglia conte Cesare, 14 v. Ospedale 393
Luda di Cortemiglia conte Gius. (Saluzzo) . . . 638
Luera Albina, sarta, 39 v. Roma . . . . . 227
Luera Nicola, sottotenente, 2 v. Plana . . . . 522
Luera Nicolò, contabile, 2 v. Plana . . . . 432
Luino Ang., lavori in capelli, 20 v. S. Teresa. 318
Luino Giovanna, vinaia (Sassi) . . . . . 376
Luino Gio., prof., 4 v. Bogino . . . . . 504-57
Luino Gio. Gius., birraria, 22 c. Cairoli . . . . 345
Luino Gius., cappellaio, 31 v. Lagrange 248, 487
Luino G. e Calosso, albergat., Mad. del Pilone 337-74
Lullin Pietro, impieg. ferr., 2 v. Belvedere . . 663
Lumello Vincenzo, orefice, 5 p. Consolata 245-46
Lumpp Dionigi, birraria, 22 v. Alfieri . . . . 345
Lunati Enr., impieg., 9 c. Castelfidardo. . . . 425
Lunati Ercole, 9 c. Castelfidardo . . . . . 509
Lunel di Cortemiglia frat. e sor. 38 e 40 v. Principe Amedeo . . . . . 50
Lungo coniugi 196 v. Circonvallazione . 74
Lungo Filippo impres., 37 v. S. Giulia 74, 278
Lungo Orazio, neg. pipe, 5 p. S. Carlo . . . 244
Lunghi Elbano, impieg. direz. Territ. sanità Milit. 435
Lupano C., commesso Cassa Risparmio . . . 674
Lupano Carlo, impieg., 28 v. Garibaldi . . . 442
Lupano Carlo fu G. 9 v. Marco Polo . . 36, 43, 47

Lupano G., salsam., 25 v. Nizza. . . . . *pag.* 359
Luparia Cesare, geom. catast., 11 v. Zecca . . 422
Luparia Perfetto, vetturale, p. Solferino . 328-29
Lupi frat. 3 v. Des Ambrois. . . . 23, 50
Lupi Ant., tappezz., 5 c. S. Martino . . 252-67
Lupi Carlo, usciere, 49 v. Po . . . . . 540
Lupi Luigi, impieg. munic., 3 v. Des Ambrois . 402
Lupi di Moirano nobile Edoardo, 36 v. dei Mille . . . . . 393, 493
Lupi di Moirano conte L. 65 c. Siccardi 33, 393
Lupicino Marcant., mag. alim., 8 v. Bellini . 356
Lupis G., tintoria, 42 v. S. Massimo . . . . 238
Lupo Augusto, impieg., p. S. Giovanni, pal. Genevese . . . . . 381, 479
Lupo Caterina, levat., 2 v. Porta Palatina . . 619
Lupo Corinna, maestra, 37 v. Po. . . . . 493
Lupo Emilio, ragion., 4 v. del Carmine 402, 600
Lupo Filiberto, gioielliere, 7 v. Finanze . . . 245
Lupo G., pizzicagn., 45 v. Genova . . . 350-56
Lupo Giuseppina 52 v. Maria Vittoria . . . . 493
Lupo Leandro, commest. (Campidoglio) . . . 372
Lupo Michele, negoziante vino (Cavoretto) . 376
Lupo Paolo, impieg., 37 v. Po . . . . . 405
Lupo Tiburzio S. Benigno) . . . . . 424
Lupo Tommaso, macell., 29 v. Ormea . . . . 369
Lupo Vitt., insegn. (Regio Parco) . . . . . 564
Lupo-Pollini Brunechilde, 37 v. Po. . . . . 558
Lupotti Ermenegd., notaio (Villastellone) . . . 596
Lupotto, mercerie, 41 v. S. Donato . . . . 244
Lupotto Evang., libr., 6 v. Garibaldi . . 256-63
Luraschi Franc., vinaio, 448 c. Reg. Margherita. 350
Lurati Gio. avv. (Lugano) . . . . . 40
Luria M., lanerie, 68 v. Venti Settembre . . 232
Luria e Portino, mercanti-sarti, 6 v. S. Teresa 234
Lusardi Antonio, scult., 34 v. della Rocca . . . 606
Luserna Maria, maestra, 26 v. dei Mille . . 567
Luserna d'Angrogna-Pallavicino march. Anna, 19 c. Duca di Genova. . . . . 393
Luserna-Manfredi di Angrogna march. Aless., 19 c. Duca di Genova . . . . . 393
Luserna-Manfredi d'Angrogna march. Giorgio, 19 c. Duca di Genova. . . . . 393
Luserna Rorengo di Rorà conte Annibale, 43 v. Cavour . . . . . 393
Luserna Rorengo di Rorà conte Emanuele, consigl. comunale, 34 c. Duca di Genova. 393, 399, 400 54, 636-46-48
Luserna Rorengo di Rorà march. Maurizio 43 v. Cavour . 16, 18, 73, 393, 464-65-97, 504, 635-36-40-49-50
Luserna Rorengo di Rorà Vittoria in Fassati 30 v. Cavour . . . . . 4, 18
Luserna Rorengo di Rorà-Canevaro contessa Dellina, 34 c. Duca di Genova 455, 502, 640
Luserna Rorengo di Rorà-Pallavicino marchesa Teresa, 43 via Cavour . 393, 455, 502, 640
Lusona Carlo Dom., proc., 43 v. Garibaldi . . 393
Lusona F., vinaio, 2 c. Palestro . . . . 347-50
Lussiatti C. V., drogh., 32 v. Cernaia . . . . 283
Lussiatti S., liquori e vini, 33 v. S. Chiara . 344
Lussiatti Vittorio, calzol., 44 v. S. Donato . 292
Lusso Bart., rist., barr. di Casale. . . . . 374
Lusso C., calzol., 21 v. Vanchiglia . . . . . 292
Lusso Cesare, vinaio, 72 v. Mad. Cristina . . 350
Lusso Enr., tornit. metalli, 5 v. Lanino 266-79, 300
Lusso Gio., calzol., 47 v. della Zecca . . . . 292
Lusso Luigi, sarto, 33 v. Bertola . . . . . 229
Lusso Maria Teresa, levatr., 70 v. Saluzzo *pag.* 649
Lusuardi e Fantoni, meccanici, 56 v. S. Chiara 297-98, 300-07-09-10-
Luvini Franc., maestro musica, 16 v. Botero 582-83
Luzi Dom. di Gaetano 38 v. Cellini . 48, 57
Luzi Giuseppe, 5 v. Berthollet . . . VII, 513, 6.6
Luzzati Adele, maestra, 5-7 v. S. Anselmo . . 498
Luzzati Alfr., dott., 47 v. Princ. Tommaso . 460, 644
Luzzati C., drapperie, 49 v. S. Teresa . 232-35-41
Luzzati Ida e Marco 35 v. Assietta . . . . 59
Luzzati-Segre Vittorina, 61 c. Firenze . . . . 497
Luzzatti Ippol., avv., 72 v. Venti Settembre, *abitazione* 35 v. Assietta . . . 542-88, 694
Luzzatti Luigi, Ministro di Stato (Roma) 385, 631
Luzzatti Michel., maestra, 5 e 7 v. S. Anselmo . 498
Luzzato Moise, impieg. post., 24 p. Vitt. Em. I 657


## M


Macagno Caterina in Borgi 44 v. Roma *p.* 55
Macagno Ces., pasticciere, 6 v. Monte di Pietà. 353
Macario coniugi 48 v. Industria . . . . 32
Macario Antonio, 44 v. Gaudenzio Ferrari . . 634
Macario Bernardo e nip. 8 v. S. Chiara 9, 61
Macario Carlo, pizzicagn., 44 c. Princ. Oddone 359
Macario Carlo e figli, vinai, 3 v. Burdin . 347-50
Macario Dom., fornaio, 144 c. Reg. Margherita. 367
Macario Edoardo, 3 v. Burdin . . . . . 652
Macario Giac. e figli, specch. *fabbr.* 14 v. Gaudenzio Ferrari . . . . . 28, 60, 253
Macario G. B. 42 v. Fiando . 42, 44, 25, 71, 288
Macario Gius., materass., 9 p. Vitt. Em. I. . . 296
Macario Maur., neg. mobili, 3 v. Baretti . . . 267
Macario Secondo, calzol., 7 v. Roma . . . . 292
Macario Vinc., impieg. 44 v. Monferrato . . . 423
Maccagno Gio., rappr., 44 v. S. Quintino. 323-64
Maccagno Gius., 44 v. Pietro Micca . . . . 648
Maccagno Luigi, neg. pellami, 9 p. S. Giovanni 288
Maccagno Mich., macell. (Mad. di Campagna) 372-73
Maccagno V., lattoniere, 44 v. Montebello. . 305
Maccari Antonio, liquor., p Corpus Domini . 344
Maccari Paolina n. Gurgo, vett., p. S. Martino 327
Maccario, pizzicagn., 35 c. Siccardi . . . . 359
Maccario Antonio, tenente, 6 v. Carlo Alberto . 435
Maccario Giovanna, neg. vino (Pozzo Strada) 376
Macchi Augusto fabbr. acque gazose, 156 c. Regina Margherita . . 43, 22, 54, 307-45
Macchi Teresa fu Giacinto 49 v. Cottolengo 22
Macchia Carolina, tabaccaia, 19 v. Somis . . 429
Macchia Felice, impieg., 4 v. della Zecca . . . 549
Macchia G. B., ricev. daz., barriera Milano . . 405
Macchia Luigi, fabbro-ferr., 40 v. Mad. Cristina. 314
Macchia Ignazio, trattore, 44 v. Pio Quinto . 340
Macchiorlatti Dom., orolog., 20 v. S. Giulia. . 246
Macchiorletti Enrico, notaio (Corio) . . . . 596
Macchiorletti Gius., avv. (Corio). . . . . 424
Macciotta Oreste, ang. v. Baretti e S. Anselmo 638-39
Macciotta P. A., drogh., 19 v. della Rocca. . . 286
Macciotta Pietro e figli, droghieri, ang. v. Baretti e S. Anselmo. . . . . 283
Maccone Umberto, impieg., 16 c. Princ. Eugenio 657
Macina-Gervasio Luigia, maestra, 30 via San Secondo . . . . . 554-61-67, 626-27
Mackenzie Guglielmo, 6 v. Carlo Alberto . . 649
Maddio Gio., impieg., 63 c. Princ. Oddone. . 404
Madonno Gius., 25 v. Gioberti . . . . . 507
Madonno Sebast., impieg., 45 v. Gioberti . . 657





Maero Luigia, maestra, 26 v. Orfane . . *pag.* 567
Maestri Arturo fu Luigi 10 v. S. Ottavio 60-64
Maestri Giulio 10 v. Petrarca . . . 47, 56
Maffei, affitta-cavalli, 23 strada di Francia. . 326
Maffei (*Istituto*), 4 v. Ponza . . . . . 579
Maffei Agost. fu Mart. 2 v. Ariosto . . 5, 54
Maffei Angela, tintoria, 2 v. Andrea Doria . . 238
Maffei Cat.a, concess. vett., p. Statuto . . . 329
Maffei Eusebio, selciat., 1 v. Issilia (barr. S. Paolo) 276
Maffei Franc., teol., 4 v. Palazzo di Città 446-50
Maffei Gio., agente cambio, 34 v. Venti Sett. . 222
Maffei Gio., concess. vett., p. Statuto . . . 329
Maffei Gius., segr., 49 v. Galliari . . . . 380
Maffei Luigi, disegnatore, 43 v. Arsenale 265, 605
Maffei di Boglio contessa Dorotea n. Capnist 47 v. Assietta. . . . . 6, 65, 394
Maffei di Boglio nob. Alberto, 47 v. Assietta. 393
Maffei di Boglio conte Ferd., 44 v. Assietta . 393
Maffei-Riva M., maglierie, 14 p. Em. Filiberto . 233
Maffeo C., calzol., 40 v. Arsenale . . . . . 292
Maffezzini Amatore, 4 v. Barbaroux . . . . 429
Maffi Fabio, maestro, 43 v. Gioberti. . . 478, 564
Maffi Fabrizio, dott., 43 v. Gioberti. . . 503, 644
Maffioli Adolfo, perito (Domodossola) . . . 604
Maffioli Pietro, pastice., 24 p. Vitt. Em. I . 353-67
Maffiotti Carolina, maestra, 53 v. Garibaldi . 561
Maffiotti Elisa, telegrafista, 53 v. Garibaldi. . 658
Maffiotti G. B. ing., 3 v. Assietta 6, 28, 422, 632
Maffoni Gio., avv., 8 v. Baretti . . . . . 588, 660
Magalli E., modista, 40 p. Vitt. Eman. I. . 228-48
Maganza Aug., 16 v. S Agostino . . . . . 632
Maganza Edoardo, ispettore P. S. . . . . 420
Maganza Luigi e C., lanerie, 44 v. Genova . . 232
Maganza P. e C., tessuti, 16 v. S. Agostino . . 234
*Magazzino Coop. Soc. Operaia* (borgo Ceronda) . 372
*Magazzino Livornese*, abiti, 4 v. Milano. . . 234
*Magazzino Società Operaia* (Sassi) . . . . . 372
*Magazzino Svizzero*, abiti, 30 v. Roma . . . 230
*Magazzino vendita mobili Operai riuniti*, 4 c. Oporto . . . . . 267
Maggetto Gio., musico, 29 v. Princ. Amedeo 474, 503-83
Maggi Annib., segr.-capo, 29 v. Nizza. . 430, 506
Maggi Guido, geom., 7 v. dei Fiori . . . . . 600
Maggi Luigi, conduc., alb. Cavallo Grigio . . 334
Maggi Pietro, ingegn. catasto, 33 v. Nizza 422-27
Maggia Ang., 23 v. Ponte Mosca. . . . . 344
Maggia Caterina, tabaccaia (Maddalene) . . . 374
Maggia Elvira, tabacc., 4 v. Santa Maria . . 428
Maggia Giacomo, impres., 33 v. Barbaroux . 278
Maggia Gius. impres., 4 v. Barbaroux. 7, 10, 22, 28, 47, 52, 59, 278
Maggia Gius., mag. alim., 19 v. Massena . . 356
Maggia Guido, med.-chir. Osped. Mauriziano . 644
Maggia M., fumista, 37 v. S. Giulia . . . . 279
Maggiolini Carlo, impieg. post., 6*bis* v. Ormea. 657
Maggiora Albino, cotteli., 5 v. Barbaroux . . 340
Maggiora Clemente, vinaio, 34 v. Garibaldi . 350
Maggiora Evasio di Maurizio 42 v. Drovetti 24
Maggiorotti Andrea, capit. Scuola d'Applicaz. 548
Maggiorotti Francesca, mag. alim., 44 v. Piana 356
Maggiorotti Michele, falegn., 5 v. Piana. . . 266-72
Maghetti Leopoldo, tratt., 40 v. Ponte Mosca. . 339
Maghetti Teresa, vinaia, 6 v. Ponte Mosca . 350
Magis Mich., capo-tecnico, Barr. S. Paolo. . . 433
Magliani Gius., negoz. legna 43 c. Oporto . . 274
Magliano Angela, fornaia, 85 v. Nizza . . . . 367
Magliano B. e T., fornai, ang. v.e Petrarca e Saluzzo . . . . . *pag.* 367
Magliano Bart., calzol., 7 v. Princ. Tommaso. 292
Magliano Gius, drogh., 43 c. Oporto. . . . . 283
Magliano Luigi, inserv., 15 v. Vitt. Amedeo II. 429
Magliano Maria, insegn. (Reaglie) . . . . 563-67
Magliano Tomm., cartol., 7 p. Carlo Felice. 256-63
Maghetta-Pollari Luigi, capitano, 3 v. Ponza . 435
Magliola Fortun. fu Ant. 4 v. Lodovica . 34, 66
Maglioli Celestino, 42 v. S. Agostino . . . . 534
Maglioli Gius., fumista, 3 v. Bellezia . . . . 279
Magnaghi Angelo, parrucch., 9 v. Po . . . . 317
Magnaghi Clotilde, maestra, 3 v. Borgo Dora. 475
Magnaghi Gustavo, impieg., 38 c. Vitt. Eman. II. 664
Magnaldi Maur., alberg., 42 v. Cernaia 336-37-39
Magnani fr. e sor. fu Em. 6 v. Berthollet . 10
Magnani Bened., cassiere, 33 c. Re Umberto 666-67
Magnani Camillo, dott., 46 v. Cernaia 457, 543, 641-45
Magnani G. B., impres., 54 v. Massena . . . 278
Magnani G. e C., sartoria teatrale, 10 v. Barbaroux 229
Magnani Giulietta, insegn., 8 v. Giulio . . . 567
Magnani Lor. impres., 6 v. Berthollet 37, 278
Magnani Pietro e sor. fu G. P. ing., 16 p. Carlo Felice . . . . . 46, 70, 73
Magnani-Numai Camilla, insegn., 8 v. Giulio . 564
Magnani-Signetti Delfina, 6 v. Berthollet . . 558
Magnanini Ercole, orolog., 45 c. Vitt. Em. II . 276
Magnetti neg. cuoi, 46 v. Silvio Pellico . . . 288
Magnano Carlo, usciere R. Questura . . . . 420
Magnetti Domenico, pizzicagnolo e trattore, 3 v. Moncalieri . . . . . 341-56-59
Magnetti Domen., verificat. (Ivrea) . . . . . 425
Magnetti Filib., med.-chir. (Bertoulla) 410-87, 644
Magnetti Maria, 9 p. Solferino . . . . . 577, 604
Magnetti Marta, levatr., 2 v. Tre Galline . . 649
Magnetti Quirica (Regio Parco). . . . . 559
Magnetti Teresa, 20 v. Genova . . . . . 535
Magnetto Ern., impieg., 2 v. Po. . . . . 405
Magnetto Gius., rag., 3 v. Scuderie Reali . . 504
Magnetto-Olivieri Maria, maestra, 2 v. Po . . 567
Magni Franc., ragioniere (Milano) . . . . 689
Magni Gius. 39 c. Duca di Genova 60, 528, 632-88-89
Magnico Francesca in Calleri 41 via Pastrengo . . . . . 46
Magnino Teresa, modista, 14 v. Garibaldi . . 228
Magno Gius., rappres., 41 v. S. Teresa . . . . 323
Magnone Terzo, vinaio, 56 v. S. Donato . . . 350
Mago Alberto, magg. gen., 49 v. della Rocca 464-65
Magone G., granaglie, 24 v. dei Mille. . . . 364
Magone Giov.a, mag. alim., 54 v. Ponte Mosca. 336
Magone Lodov., calzol., 31 v. Garibaldi . . . 292
Magra A., sarta, 4 v. Cavour . . . . . 227
Magrassi Artemio, medico, 54 v. Ospedale . . 644
Maia Ilario, notaio (Lavriano) . . . . . 595
Maia e Candela, macellai, 39 v. Gioberti. . . 369
Maina sorelle, biancherie, 44 v. Berthollet . . 237
Maina Angelo, impieg., 7 v. Barbaroux . . . 595
Maina C., rappresentante, 3 v. Ponza . . . . 325
Maina Clara, mercerie, 1 v. Moncalieri . . . 244
Maina E., biancherie, 2 v. S. Tommaso . . 236-37
Maina Gius., cravatte, 1 v. Porta Palatina . 237
Maina Giuseppe, indoratore, 40 v. Bogino . 250
Maina Luigi, medico, 453 Borgata Sassi . . . 644
Maina Giuseppe, conduc., alb. Persico Reale. 334
Maina P. Maria, drogh., 18 v. Barolo . . . . 283
Maina e Zuccotti 44 v. Bellezia . . . . 9
Mainardi Gius.a ved. Gherra 40 v. dei Fiori 26

Mainardi Michele, panatt. (Lingotto) . *pag.* 374
Maine Angelo fu Bened. 19 c. S. Maurizio . 60
Maineri bar. Gius., 1 v. Brofferio . . . . . 694
Mainero, liquorista, 124 c. Reg. Margherita . 347
Mainero coniugi, ceram., 24 v. Ilarione Petiti 254
Mainero Aless., banco lotto, 48 v Garibaldi 434
Mainero frat. e sor. di Ermenegildo 184 c. Regina Margherita . . . . . 4,54
Mainero Gio., vinaio, 23 c. Principe Oddone . 350
Mainero Luigi, liquor., ang. v. Berthollet e Saluzzo . . . . . 344
Mainero Marco, carradore, 123 v. Nizza. . . 270
Mainero Pietro 21 v. Montevecchio . . 37
Maini Luigi, medico, 153 str. di Mongreno . . 440
Maino Luigi, latton., 4 v. Rosine. . . . 305-13
Maino nob. Capriglio . . . . . 394
Maiocchi Achille (Milano) . . . . . 512
Maiocco Domenico, vinaio, 47 v. Galliari 347-50
Maiocco G. B., decoratore, 5 v. S. Massimo . 251
Maiola Delfino, agg. giudiz., 42 p. Statuto . . 444
Maiorino Andrea, impieg., 3 c. Palestro . . 425
Maira coniugi, drogh., 43 v. Cottolengo . . . 283
Mairano Domen., trattore, Barr. di Lanzo . 274-75
Maissa Fausto, avv.-proc., 1 v. Private . 588-93
Maistre in Lovera di Maria contessa Giulia, 6 v. Rossini . . . . . 394
Maja Giovanni, organi, 5 p. Consolata . . . 269
Maja Seraf. fu Ant. 10 v. Fabro . . . . . 25
Majaris Carlo, caffè e liquor., 1 v. Sacchi 342-44
Majat Carlo geom., 17 p. Statuto 43, 63, 66
Majat Luigi, deleg. di Beneficenza, Eremo presso Lucento . . . . . 486-94, 665
Majna Margh. ved. 75 c. Princ. Oddone . 51
Majna e Doglio, passamantiere, 51 v. Po. . . 239
Majoli Luigi, ing. ferr., 8 v. Silvio Pellico. . . 663
Majoli G. e C., rappr., 37 v. Venti Settembre. 235,323
Majoni Gius., falegn., 7 v. Saccarelli. . . . . 272
Majorino-Ponzio di S. Sebastiano Cristina, maestra, 3 c. Palestro . . . . . 367
Majotti Fort., prof., 14 p. Eman. Filiberto . . 352
Majotti Rosa, modista, 27 v. S. Tommaso . . 228
Majrano sor., biancherie, 14 v. Berthollet . 236-39
Majrone Gio.a in Secchi 43 c. Raffaello . . 52
Malabaila Lucia, fornaia, 35 v. S. Quintino . . 367
Malabaila Teresa., vinaia, 1 v. Piazzi . . . . 350
Malabaila d'Antignano contessa Ermanzia 128 c. Casale . . . . . 30, 41
Malabaila di Canale conte Alfredo, 7 v. Bonafous 394
Malabaila di Canale contessa Clem., palazzo Genevese, p. S. Giovanni . . 380-94, 502
Malabaila di Canale conte Luigi, 7 v. Bonafous. 394
Malabaila Scarampi di Monale cont. Adele, 94 c. Vittorio Emanuele II . . . . . 455
Malacarne Carlo, fabbr. amido, Valdocco. 285, 372
Malagoli A. N., pubbl., 43 v. Lagrange . . 623-27
Malagoli Evangelina, banco lotto, 142 v. Nizza 434
Malagrida Luigi (eredi di) 1 v. Collegno. . 20
Malan Noelia, 34 v. Berthollet . . . . . 498
Malan Orsola, ved (Madonna di Campagna) . 487
Malan-Charbonier Noelia, 43 c. Oporto . . . 653
Malanchini Procolo, capo-tecnico, 38 v. Giob erti 433
Malano Martina, sarta, 15 v. Bellezia . . . . 227
Malaspina march. Rosa, 20 p. Vitt. Em. II 394 98
Malaspina Teresa, fioraia, 60 c. Vitt. Em. II . 255
Malaspina Teresa e Bramante Lucia, fioraie, 12 p. Carlo Felice . . . . . 255
Malaspina di Carbonara Clementina in Lupi di Moirano 36 v. dei Mille . . . 60
Malbecchi Franc., valigiaio 23 v. Baretti e v. Madama Cristina . . . . . *pag.* 8
Malcotti Angelo, capo mastro, 3 v. Papacino
Malchiodi Ant., prof. dis., 49 v. Mad. Cristina 554
Malcotti Carlo, impres., 53 c. Oporto . . . .
Malcotti Domenico impresario, 53 corso Oporto . . . . . 44, 42
Malcotti Durando (Ditta) 53 corso Oporto
Malenchini march. Luigi (Firenze) . . . . .
Maletti Andrea, scult., 21 v. Montebello . . .
Maletto Annetta, levatr., 37 v. dei Fiori .
Maletto G. B. e figli, pizzic., 42 v. Princ. Tomaso
Maletto Seb., conduc., alb. Corona Grossa . .
Malgara coniugi 48 v. Berthollet . . . .
Malingri Aimaro conte di Bagnolo . . . . .
Malino Alf., cristallerie, 3 v. Ospedale. . .
Malinverni Alfredo, geom., 36 v. Arsenale . .
Malinverni Carlo (eredi) avvocato-proc., 1 v. Siccardi . . . . . 4, 17, 52
Malinverni Carlo, impieg., 3 v, Allioni 414-18-49,
Malnati Paolo e figlio, impres., 43 v. Barbaroux
Malnato e Damiano, laterizi, 8-10 v. Bidone .
Malpensi Valent., impieg., 28 v. Maria Vitt. 549,
Malusardi Faust., ing., 7 v Napione. . . . .
Malvano frat. e sorelle fu Alessandro 74 c. Vitt. Em. II . . . . . 26,
Malvano eugini, cambisti, 6 v. S. Teresa . . .
Malvano Alessandro ingegn., 19 v. Mazzini . . . . . 38, 413-50
Malvano Erminia, ved., 29 v. Accad. Albert.
Malvano Feder., prodotti chimici, 16 v. Principe Amedeo . . . . . 280, 349
Malvano Giuseppe 25 corso Vittorio Eman. II . . . . . 36, 51, 72,
Malvano Gustavo, avv., 74 c. Vitt. Em. II. 489, 588
Malvano Isacco 24 v. Maria Vittoria. 36,
Malvano-Levi Amalia, 71 c. Vitt. Em. II. 497, 564
Malvisi coniugi 29 v. Carlo Alberto . . .
Malvisi Adolfo, medico, 34 v. Galliari . . . .
Mambrito Gius., conduc., albergo Milano . .
Mana G., parrucch., rimp. 28 v. Maria Vittoria
Mana Luigi, fornaio, 45 v. Princ. Amedeo. .
Manacorda G., vinaio, 41 c. Raffaello. . . .
Manacorda Mich., parrucch., 59 v. Saluzzo . .
Manara P., semplicista, 41 v. Mazzini. . 285,
Manara Pietro giudice, 28 v. S. Domenico 444-42
Manara Teodoro, avv., 28 v. S. Domenico. 443, 588
Manassei Paolino, Consorzio. Naz. (Terni) . .
Manassero Ant., neg. cuoi, 6 v. Mad. Cristina.
Manassero Emilio, liquor., 7 v. Carlo Alberto.
Manassero Enrico, scult. legno, 14 v. Scuole 265,
Manassero Gius., maestra, 58 v. Mazzini . . .
Manassero Franc. 47 c. Dante . . . . . 22
Manassero Luciano, proc., 1 v. Siccardi . . .
Manassero Stef., calzolaio, 26 v. S. Giulia . .
Manassero di Costigliole nob. Aurelio, 7 v. Bava.
Manassero di Costigliole nob. Carlo Giuseppe.
Manassero di Costigliole Fel., avv., 45 v. Consolata
Manavello coniugi, caffett., angolo p. Eman. Filib. e c. Regina Margherita. . . . .
Manavello Franc. fu Ant. 125 c. Regina Margherita . . . . . 53
Manavello Vitt., caffettiere, angolo via Nizza e Campana . . . . . 342
Manca di Villahermosa zio e nipote 3 via Porta Palatina . . . . . 49
Manca Agostino, geom. catasto, 41 v. Zecca . 422





Manca Ida, maestra, 29 c. Valentino. . . *pag.* 567
Mancardi Guido, agente cambio, 3 v. Accad Albertina . . . . . 222
Mancasali Ant., impieg. 63 v. Mad. Cristina . 662
Mancinelli Gaudenzio, gasista, 20 v. S. Chiara. 305
Mancini Lidia, levatr., 29 c. Peschiera . . . 649
Mancini Luigi, impieg., 5 c. Valdocco . . . 432
Mancini Vitt., dott., 4 v. Arsenale. . . . . 644
Mancio Adel. e figlio 26 c. Mass. d'Azeglio 37,44
Mancio Camillo, 26 c. Massimo d'Azeglio . 342
Mancio Margh., maestra, 54 v. dei Fiori. 567-75
Mancio Olimpia, maestra Istit. Duch. Isabella. 575
Mandelli Lucia ved., macell., 20 v. Carlo Alberto 369
Mandelli Luigi, salsam., 444 c. Reg. Margherita 359
Mandillo fratelli e sor. fu Gius. 20 v. Barolo 8
Mandina Carlo, maestro, 52 v. dei Mille. . . 564
Mandolini Oreste, ispett. ferr., 4 v. Mad. Cristina 660
Mandrile Emilia, maestra, 19 v. Nizza . . . 567
Mandrile Stefano, impieg. telegr., 43 v. Po . 658
Manfrino Gio. fu Franc. 45 v. Artisti . 6
Manfrino Maria, levatr., 46 v. S. Massimo. . 619
Manie Maria, pizzicag., 67 v. Cottolengo . . 359
Manoglia Paolo macch. da cucire, 7 v. Barolo . 307
Manelli e Cornaglia, trattori, ang. v. Barolo e Pescatori . . . . . 340
Manera Angelo, tappezz., 36 v. Lagrange. . . 252
Manero Ant. fu Gio. 84 v. S. Chiara 49,48,64
Manera Giov., caffett., 25 v. Roma . . . . . 344
Manfredi (*vedi* Luserna).
Manfredi Ang., orol., 134 c. Reg. Margherita 245-46
Manfredi Candido, orolog., 160 c. Reg. Margherita 247
Manfredi Carlo fu Franc., 45 v. Consolata . 676
Manfredi Carlo (Ditta), emp. chincaglierie, 3 e 5 v. Finanze. . . . . 244-63-82, 302-13
Manfredi Carlo e C., lanerie, ang. p. Solferino e v. Arcivescovado . . . . . 232
Manfredi Eman. Luigi, cambio, 4 v. S. Domenico 222
Manfredi Franc., calzol., 79 v. Nizza . . . 292
Manfredi Gio., conduc., alb. Persico Reale . . 333
Manfredi L., fabbr. mob., 21 v. Berthollet 266-74-72
Manfredi Maria Teresa ed Isabella di Ferd. 37 via della Rocca. . . . . 54
Manfredi Vinc., liquorista, 4 v. Andrea Doria 344
Manfredini Felice, valigiaio, 12 v. Venti Sett. 290
Manfredo Gio., neg. olii, 43 v. Roma . . . . 362
Manfrino Angela, pizzic., 18 v. S. Chiara . . 359
Manfroni Venerio, medico, barr. di Nizza . . 641
Manganini Aless., impieg., 57 c. Vitt. Em II. . 439
Mangianti Ezio, magg. medico, 4 v. S. Francesco da Paola . . . . . 437
Mangiardi Gio., calzol., 5 v. Volta . . . . . 292
Mangili Cesare, Rowing Club (gall. Subalpina) . 647
Mango A., parrucch., 32 v. Roma. . . . . 347
*Manifattura di Cuorgnè*, 8 c. Re Umberto. . 234
*Manifattura di Rivarolo e S. Giorgio Canavese*, 21 v. Alfieri (p. Solferino) . . . . . 234
*Manifattura di Annecy e Pont*, 26 c. Oporto. 234
*Manifattura Soave*, insegne, 3 v. Urbano Rattazzi . . . . . 249-50, 302
Manini Lazzaro, latton., 1 v. Arcivescovado . 305
Manino Andr., barc., 2 v. Circonvallazione . . 213
Mannati Maria in Polto 2 v. Carlo Alberto 16, 18
Manno barone Don Antonio, 19 v. Ospedale . 385 394, 492-93, 524 27, 636-37-84
Manno bar. Carlotta n. Faugier, 49 v. Ospedale. 493
Manno barone Efisio, 20 v. S. Chiara . 394, 421, 637 638-39
Manno baronessa Eleonora, 49 v. Ospedale 493, 640
Manno bar. Gius., ing., 19 v. Ospedale. *pag.* 394, 638
Mannocci Tarquinia, insegn. (Soperga). . . 563-67
Mansuino P., impieg., 8 v. Consolata . . . . 401
Mantaut Alfredo, incisore, rimp. 23 p. Castello. 264
Mantaut Leonardo, insegn., 34 v. S. Domenico. 564
Mantaut Luigi, 4 v. Boucheron . . . . . 503
Mantaut Martino, incisore, 49 p. Castello . . 264
Mantelli Achille, concimi, 49 v Massena . . 280
Mantelli Dal., avv.-proc., 16 v. S. Dalmazzo 588 93
Mantelli Gio., vinaio, 16 v. Chivasso . . . . 350
Mantelli Luigi, calzol., 20 v. Berthollet . . . 292
Mantelli Nicolao, med.-chir., 14 v. Ospedale. . 644
Mantelli-Brogino Olimpia, 6 v. Bellezia . . . 494
Mantica (*vedi* Galli della).
Mantovani Dino, prof., 44 v. Arsenale . . 532-74, 630
Manuel Natalina, cartol., 44 v. Nizza . . . . 263
Manuelli A., medico Ospizio di Carità, viale Stupinigi . . . . . 464, 644
Manzelli Gius., tenente, 4 c. Princ. Eugenio . 437
Manzetti, calzol., 12 v. S. Teresa. . . . . 292
Manzi Ettore, avv. proc., 14 v. S. Teresa . . 593
Manzo Gio. di Bern. 35 v. Bologna . . 14
Manzon Baldassarre, pizzicagn., 7 v. Petrarca 359
Manzon Caterina ved., pizzic., 9 p. Statuto . 359
Manzon Claudio, pizzic., 16 v. Princ. Tommaso. 360
Manzon Gio, formaggi, 44 v. Garibaldi . . 364-62
Manzon Gio., latteria, 42 v. Cibrario . . . . 354
Manzon Gius. ed Eug. 50 v. Venti Sett. . 70
Manzon Vitt., pizzic., 462 c. Vitt. Em. II . . . 356
Manzone Ern., negoz. vino, 24 v. Juvara . . 347-50
Manzone Ern., vetraio, 40 v. Lagrange . . . 253
Manzone Gius., parrucch., 42 v. Nizza . . . 347
Manzone Guido, impieg., 44 v. Esposizione . 637
Manzone Marietta, pizzicagn., 44 v. Stampatori 360
Manzone Michele, macell., 4 *bis* v. S. Donato . 369
Manzone Natale, macell., 2 p. Em. Filiberto . 369
Manzoni, calzolaio, 32 v. Vanchiglia. . . . . 292
Manzoni coniugi, fiori artif., 17 v. Maria Vittoria 255
Manzoni C., rappres., 46 v. Mazzini. . . . . 323
Maraini Clemente, ing. (Roma) . . . . . 659
Marana Carol. ved. Nomis di Cossilla e figli (Roma) . . . . . 69
Maranci Guido (Regio Parco). . . . . 507
Marangoni A, avv., 8 c. Re Umberto 588, 659-64 665-73-94
Marangoni Angelo, barbiere, 3 p. S. Martino 347
Marangoni Gervasio, chir.-dentista, 9 v. Roma 616
Marangoni Ignazio, chir.-dent., 4 v. Garibaldi 471, 616
Marangoni Luigi, cons. Corte Cassazione, 22 via Pietro Micca . . . . . 439
Marangoni Luigi, medico, 9 v. Roma. . . . 614
Marano frat. di Luigi 3 v. S. Maria . . . 62
Maranzana Franc., prof., 38 v. Ormea . . 552 53
Maranzana Luigi, salsam., 5 v. S. Tommaso 360
Maraschi frat., liquor., 44 v. Cavour 285, 343-44-52
Marasso, ebanista, 15 v. S. Agostino (*liquid.*) . 267
Marasso ved., drogh., 28 v. Borgo Dora . . 283
Marazza Celest., pizzic., 1 v. Bastion Verde . 360
Marazzina Gio., geom. catast., 41 v. Zecca . . 422
Marca Emilio, meccanico, 2 via Cottolengo . 309 481, 630
Marca Serafina, 2 v. Cottolengo. . . . . 481
Marca Spirito, portinaio, 46 v. Corte d'Appello . 440
Marcarini Seb., magg. gen. comand. Brigata Modena (Caserma Cernaia) . . . . . 438
Marcato Costanzo, macell., 46 p. Vitt. Em. I 369
Marcellino Carolina 31 v. Pinelli . . . 48
Marcellino Claudio, telegr., 8 v. Moncalieri . . 658

Marcellino Ferd., impieg. telegr., 8 v. Moncalieri . . . . . *pag.* 655
Marcellino G., materass., 1 p. Savoia . . . . 296
Marcellino Gius., neg. paste, 1 v. Ponte Mosca, 365
Marcellino Gius., 5 v. Massena . . . . . 533
Marcellino Mich., lane, 11 v. Assarotti . 234-88 89
Marcenati Alfredo, ing., 9 v. Piana . . . . 598
Marcengo C., incisore, 48 v. Venti Settembre . 264
Marcengo-Mussatto Giacinta, 42 v. Venti Settemb. 534
Marchelli Ambr., avv., 3 p. Statuto . . . 588-93
Marchelli Angelo geometra arch., 27 via Cernaia. . . . . 49, 74, 477-83, 600
Marchelli Dom., ing., 27 v. Cernaia. . .477, 598
Marchelli Luigi, ing., 27 v. Cernaia . . . .598
Marchelli Ricc., rag., 27 v. Cernaia . . . .642
Marchello sorelle, ricamatrici, 20 v. Roma. .239
Marchello Annetta, 20 v. Roma. . . . . .534
Marchello Gius., fornaio, 2 p. Mad. Cristina .367
Marchenato, cond., alb. Firenze . . . . . .333
Marchesa sor., modiste, 52 v. Venti Settembre, 225
Marchesa A., ottico, p. S. Carlo ang. v. Ospedale, 298
Marchesa G., tornitore, 25 p. Castello. . . .266
Marchesa Luigi, dirett. scuola, 7 v. Soperga 486, 562
Marchesa Pietro, 48 v. Cernaia. . . . . .690
Marchesa e Berardo, negoz. olii, nel Dock, 5° compartimento. . . . . .362
Marchese Amelia, 4 v. Pio Quinto . . . . .533
Marchese Luigi, 3 c. Reg. Margherita. . . . .687
Marchese Pietro, cambista, 48 v. Bogino . .222
Marchese Vitt., banco lotto, 47 c. Vercelli . .431
Marchese e Bannier, fonderia, 13 v. Torino. .300
Marchesi frat. e sor. 5 p. Bodoni . . 11, 18
Marchesi frat. 9 v. S. Tommaso . . . 63
Marchesi, calzol., rimp. al 46 v. Maria Vittoria 292
Marchesi Achille, cartol., 24 v. della Rocca . 263
Marchesi Enr., ing., 46 v. Cernaia 420, 504-98, 636-41
Marchesi End., neg. vini, 44 v. Mazzini 350-60, 635-84
Marchesi Giac., latton., 11 p. Vitt. Em. I . . .305
Marchesi Paolo, vinaio, 14 v. Ponte Mosca . 350
Marchesi Ter. ved. Migliassi 12 v. Giulio 30, 43
Marchesi Tullio, tenente, 3 v. della Zecca . 548-49
Marchesi e Cajumi, drapp., 1 v. S. Teresa 234-32
Marchetti Aless., musico, 1 v. Consolata. . 577-84
Marchetti Francesca in Ajmone-Catt Pietro 11 v. Guastalla . . . . . 32
Marchetti Gius., 2 v. Perrone . . . . . 532
Marchetti Pietro, fornaio, 15 v. S. Agostino . . 367
Marchetti Pietro, vinaio, 7 v. Andrea Doria . 347
Marchetti Roberto, avv., 35 v. Mille. . . . 646 73
Marchetti Ugo, 35 v. dei Mille . . . . . 649
Marchetti di S. Martino conte Luigi, 47 corso Re Umberto. . . . . 394
Marchetti-Molina Ferd., pitt., 6 c. Cairoli . . 604
Marchetti-Passera F., sarta, 2 v. Andrea Doria, 227
Marchi, calzol., 12 v. Montevecchio . . . . . 292
Marchi frat., mecc. idr., 2 v. Princ. Amedeo 296, 345
Marchi Angelo, 17 v. Nizza . . . . . 534
Marchiandi A., biancherie, 23 p. Castello . . 237
Marchiandi Ant. esor. fu Franc. 12 v. Novara 43
Marchiandi G. B., mob. in stile, 71 c. S. Maurizio 266
Marchiandi Imisa, maestra, 44 v. Princ. Tomaso 531-75
Marchiandi P. E., avv., 9 p. Carlo Em. II . . 423
Marchiaro coniugi 133 v. Madama Cristina 35
Marchina Luigi, materass., 6 v. Thesauro 252-96
Marchini C., maestra Istit. Duchessa Isabella, 575
Marchini Franc., 46 v. Garibaldi . . . . 482, 692
Marchino Enr., liquor., 11 p. Em. Filiberto . . 344
Marchino L., sp. pozzi neri, barr. Martinetto. 278-84
Marchino Mich., spurgo pozzi neri, 980 borgata Campidoglio . . . . . *pag.* 27[illegible]
Marchino Orsola, commest., borg. Campidoglio . [illegible]
Marchino Pietro, cappellano Osp. Gen. Carità, viale Stupinigi . . . . . 96, 44[illegible]
Marchino e Oltinetti, fabb. concimi, barriera Martinetto . . . . . [illegible]
Marchionni F., impieg. 2 p. Lagrange . . . . [illegible]
Marchis frat., prod. chim., 6 v. Arsenale . [illegible]
Marchis frat fu Ant. 38 v. S. Franc. Paola [illegible]
Marchis ing. Alb. e C., prod. refratt., 35 *bis* via Nizza; *abitaz.*, 41 v. Cernaia . . . . [illegible]
Marchis Caterina nata Bedoni, 2 v. Viotti . . [illegible]
Marchis Oreste, impieg., 94 c. Regina Margher[illegible]
Marchis Teodoro 68 via Bertola . . [illegible]
Marchisio frat., orefici, 39 v. Po. . . . . [illegible]
Marchisio fratelli, vinai, 5 v. Mercanti . . [illegible]
Marchisio Agostino, cappellaio, 40 *bis* v. San Francesco da Paola . . . . . [illegible]
Marchisio Alfredo Fed., avv., 42 v. Maria Vitt. [illegible]
Marchisio Andrea, pittore, 15 c. Vinzaglio 52[illegible]
Marchisio B. e figli, litogr., 6 v. Maria Vitt. . . [illegible]
Marchisio Bartol., impieg., 42 v. Esposizione [illegible]
Marchisio Bernardo, impieg., 26 v. S. Secondo 415
Marchisio Carlo Alberto, 6 v. Maria Vittoria 629-84
Marchisio Ed. Amed., avv., 42 v. Maria Vittoria, 588
Marchisio Enr., banch., 9 *bis* v. S. Franc. Paola, 221
Marchisio Feder., neg. vino, 3 v. Accad. Albert. 346-47
Marchisio Felice, impieg., 26 v. S. Secondo. [illegible]
Marchisio Felice, 39 v. Po. . . . . 491[illegible]
Marchisio Felicita, maestra, 47 p. Santa Giulia. 367
Marchisio Franc., commest., 79 barr. di Milano, 371
Marchisio G., fornaio, 1 v. Reggio . . . . 367
Marchisio G., drogh., 44 v. Monferrato . . [illegible]
Marchisio G. B., impieg., 3 v. Milano . . . [illegible]
Marchisio Giac., trattore, 29 c. Feschiera. . . 339
Marchisio Gius. E., maestro musica, 9 v. Madama Cristina . . . . . 582-83
Marchisio Gius., macell., 14 v. Sacchi. . . . 369
Marchisio Gius., impieg., 1 v. Fiocchetto . . 665
Marchisio Giusª., maestra, 45 v. Mazzini. . . 473
Marchisio Ismalia, 23 v. S. Secondo . . . . 535
Marchisio Leopoldo, pubbl., 1 v. Saluzzo. . 625
Marchisio Luigi, med. chir., 47 v. Garibaldi . 611
Marchisio M., cornici, 3 v. Accad. Albertina 249-56
Marchisio M., insegn., 25 v. Donati . . . . . 367
Marchisio Maria Enr., maestra (Borgo Vitt.) 565-67
Marchisio Maria Luisa, maestra, 45 v. Ospedale 367
Marchisio Massimo, Istit. musicale, 16 v. San Massimo e 28 v. Maria Vittoria . . . 382
Marchisio Pasquale, impieg., 2 v. Gaud. Ferrari 425
Marchisio Pietro, 66 v. Montevecchio. . . . 429
Marchisio S., confettiere, 9 p. Vittorio Em. I [illegible]
Marchisio-Bosso M., neg., 4 v. Arcivescovado 364-6[illegible]
Marchisio-Calza Petron., maestra (Lucento) 5[illegible]
Marchisio-Traversa A., maestra, 35 v. dei Mille, [illegible]
Marchisone Ant., neg. legna, 9 v. Giulio. . . [illegible]
Marchisone Gius., rag., 9 v. Giulio. . . . . [illegible]
Marchisone Gius., macell., 68 c. Vitt. Em. II [illegible]
Marchisone M., liquor., 58 c. Vitt. Em. II . . [illegible]
Marchisotto orolog., 89 v. Nizza . . . . . [illegible]
Marco Felice, prof. chim., 10 v. Assarotti. . . [illegible]
Marco Gio., armaiuolo, 4 c. S. Martino. . . . [illegible]
Marco Gio., conduc., alb. del Sole . . . . . [illegible]
Marco Vitt., impieg., 36 v. Carlo Alberto. . . [illegible]
Marcone Giovanni, assist., 12 v. Assarotti . . [illegible]
Marcoux J. ved., cemento, 7 v. Nizza . . . . [illegible]
Mare C., orolog., 18 v. Po . . . . . [illegible]
Mare Gio., calzol. (Mad. di Campagna) . . [illegible]





Mar[illegible]e Bussolino, incisori, 6 v. Maria Vitt. *pag.* 264
Mar[illegible]lli Caterina, direttrice Istit. Figlie militari Villa della Regina . . . . . 574
Mar[illegible]lli Franc. e figli, pizzi, 29 v. Roma. . 224-25
Mar[illegible]li Gius., avv., 20 v. Po . . . . . 465
Mar[illegible]li sor. di Remigio 2 v. S. Maria . . 62
Mar[illegible]li fr. e sor. fu Carlo 2 v. S. Maria . 62
Mar[illegible]lo C., liquor., ang. p. Castello e v. Garibaldi . 344
Mar[illegible]lo Decio, vinaio, 3 v. Alberto Nota . 350
Mar[illegible]lo Michele, inserv. alla Corte d'Appello . 440
Mar[illegible]lo Rosa, maestra, 119 v. Nizza . . .480, 567
Mar[illegible]lo Vitt. fu Vinc. 7 v. Torquato Tasso . 67
Mar[illegible]co Ang., stiratr., 98 c. Vitt. Em II . . 237
Mar[illegible]co Ant. sac., maestro (Crocetta) . . 563-64
Mar[illegible]co Emilio, ing., 6 v. Po . . . . . 598
Mar[illegible]co Gio., teol., 32 v. Cottolengo . . . 470
Mar[illegible]co Leone, impieg., 8 v. Cavour . . . 674
Mar[illegible]co Luigi (eredi) 26 v. Chivasso . . 49
Mar[illegible]co di Moriondo nob. Cesare, maggiore d'artiglieria, 18 v. S. Quintino. . . . 394
Mar[illegible]co di Moriondo nob. E., pal. Chiablese . 394
Mar[illegible]co di Moriondo conte Giulio Cesare, giudice di tribunale, 4 v. Bogino 394, 444
Marenco nob. Pietro, 20 v. Bogino . . . . . 394
Marenco E. e Borla M., studio ing., 1 v. Genova 320
Marenco Simone, vice-cancell., 10 v. Pal. Città 439
Marenco Vitt., 5 v. dei Fiori . . . . . 504
Marenda M., vinaio, 484 c. Reg. Margherita . 350
Marendino Alberto, pesi misure, 22 v. S. Anselmo 343
Marendino Ang., macell., ang. v. Princ. d'Acaja e Gio. Somis . . . . . 369
Marengo frat. e sor. 23 c. Princ Oddone. 54
Marengo A., merc. sarto, 22 v. Pietro Micca . 231
Marengo Delfino, vinaio, 32 v. Accad. Albertina. 350
Marengo Enrico, avv., 45 v. Nizza . . . .524-88
Marengo Eusebio, falegn., 37 c. Valentino 266-72-98
Marengo Felic. in Capello 6 v. Amed. Avogadro 4
Marengo Gio. fu Pietro 10 v. Carena . 45
Marengo Gius. 42 v. Cibrario . . . 46, 20
Marengo Gius., neg. mobili, 3 v. Cottolengo 267
Marengo Maria, sarta, 2 v. Gio. Berchet . . . 227
Marengo Pietro, fornaio, 136 c. Reg. Margherita. 367
Marengo Romano, 4 v. Roma . . . . . 652
Marentino A., camb., 12 v. Princ. Amedeo . .222
Margaria B., calzol., 5 v. Juvara . . . . . 292
Margaria L., impieg., 48 v. Venti Settembre . 666
Margaria M. in Ferreri 42 v. Mad. Cristina 35
Margarini Ant., calz., 5 v. Goffredo Mameli . .292
Margarini Ant., latton., 2 v. Goffredo Mameli. 305
Margarita (*vedi* Solaro della).
Margaritora F., stuccatore, 26 c. Vinzaglio . 275
Margarucci Enrico, impieg., 54 v. S. Massimo 435
Margary Carlo, ing., 4 p. S. Carlo. . . . . 598
Margary Gius., proc., 40 v. Palazzo Città 482, 591-93
Margary Onor., avv. proc., 40 v. Pal. Città 445, 588 593, 642
Margherita (*vedi* De Margherita).
Margherita, calzol., 22 v. Baretti . . . . . 292
Margone (*vedi* Risaglia di).
Margotti frat. e sor. 28 v. Gioberti . . 30
Margotti Angiol. in Briccarelli 34 v. Artisti 6
Mari Domen., maestro musica, 25 c. Vitt. Em. II. 569
Mariametti Carlo, 35 c. Valentino . . . . . 507
Mariani Angelo, dirett. giard. munic. 403, 634-82
Mariani Art., agenzia, 30 v. Orfane . . . . .321
Mariani Carlo, medico chirurgo, 29 via Po . 644
Mariani Emilia, maestra, 29 v. Po. . . . . 567
Mariani Emilio, procur., 18 p. Statuto . . .593
Mariani Enrico, impiegato, 21 v. Santorre Santarosa. . . . . *pag.* 403
Mariani G., fioraia, 19 v. Po. . . . . 255
Mariani G., libraio, 49 v. Po . . . . . 256
Mariani Gerolamo, 36 v. Ospedale . . . . . 544
Mariani Isabella, maestra, 6 v. Bava . . . . 567
Mariani Ayme Poli-sena, maestra pianof., 18 via Juvara . . . . . 583
Mariano, calzol., 44 v. S. Franc. da Paola . .292
Mariano, conduc., alb. rgo Gran Mogol . . . 335
Mariano, falegname, 46 v. Giulio. . . . . 273
Mariano Cristoforo 3 v. Silvio Pellico . . 65
Mariano Giorgio, conduc., alb. Persico Reale . 335
Mariano Gius., proc., 8 v. Botero . . . . . 593
Mariano Guglielmo, notaio, 2 v. Assarotti 595, 630
Mariano Mario, avv. proc., 8 v. Botero . . 588-93
Mariano Matteo, proc., 29 v. Drovetti . . . 593
Mariatti Edoardo, impieg., 49 p. Vitt. Em. I . 430
Marietta F. C., farmac., 4 v. Reggio . . . . . 647
Marietti Aless., deleg. benefic. (S. Margherita) . 487
Marietti Consolato tip., 23 v. Legnano 33, 44, 629
Marietti Giac., libraio, 5 v. Bonafous . . 255-57
Marietti Gius., ved. Gilodi 6 v. Silvio Pellico 65
Marietti Pietro (Ditta), (*Tip. Pontif. ed Arcivesc.*), 23 v. Legnano . . . . . 255-57, 623
Marietti Rosa in Avenati-Bassi 104 corso Vitt. Emanuele II . . . . . 73
Mariettide Mayan bar. Carlo, 3 v. Pio Quinto, 394, 444
Marin Giuseppe, parrucch., 14 v. del Carmine . 317
Marinari Garibaldo, scult. in legno, ang. via Cavour e S. Fr. da Paola 265-66, 473, 573, 605
Marinetti coniugi 23 v. Accad. Albertina . 3
Marinetti fr. e sor. fu Vinc. 99 v. Nizza . 42
Marinetti Carlo, macell., 26 v. Po . . . . . 369
Marinetti Ignazio, maggiore, 404 v. Nizza . 506
Marini Aless., geom., 9 v. Carlo Alberto . 488, 535 623 32-80
Marini Edoardo, notaio, 49 v. Stampatori . . 595
Marini Enrico, avv., 16 v. Cernaia . . . 588, 686
Marini Fermo, capo-riparto, 36 v. Baretti . . 664
Marini Fil. fabb. pers., 33 c. Vitt. Em. II e 21 v. Bidone, *abitaz.* 22 v. Galliari . 48, 252
Marini G., fotogr., 9 p. Carlo Felice . . . . 259
Marini Lorenzo, calzol., 35 v. Bellezia. . . . 293
Marini Mario, telegr., 32 v. Lagrange . . . . 658
Marini Michele, 27 v. Mazzini . . . . . 456
Marini Riccardo Adalgisio, pubbl., 39 v. Cavour. 626
Marino (eredi), *Tip. Subalp.*, 20 v. S. Dalmazzo 258
Marino Caterina, maestra, 9 v. Melchior Gioia. 567
Marino Emilio, avv., 68 c. Vitt. Em II . . . 648
Marino Felice, impieg., 73 c. Vitt. Em. II . . 670
Marino G. B., materass., 46 v. Giac. Leopardi . 296
Marino Lucia ved. Nervo 72 v. Mad. Cristina. 35, 52
Marino Luigi, materass., 36 v. S. Anselmo . . 296
Marino Simone Luigi e Teresa ved. Appendino isol. 96 str. R. Parco . . . 46
Marino Tommaso, 44 via Ospedale . . 632-66-80
Marione Giac., usciere, 4 v. Barbaroux . . . 445
Mariotti Gio, ing. (Milano) . . . . . 665
Mariotto E., vinaio, 14 v. Massena . . . . . 350
Mariotto Franc., liquor., 22 p. Em. Filiberto . . 344
Maritano Lor., avv. 9 v. Porta Palatina 49, 588-93
Marletti Agost., sarto, 15 v. Parini. . . . . 229
Marletti Carlo, cappellaio, 16 v. Bellezza . 248
Marletto, falegn., 37 v. Princ. d'Acaja. . . . 273
Marletto Franc., impieg., 28 v. Maria Vittoria 679
Marmora (*vedi* Ferrero della).
Marmori Ann., telegraf., 1 v. Arcivescovado . 659
Marmorito (*vedi* Radicati di).

Marnetti Maria, mag. alim., 88 v. dei Fiori *pag.* 356
Marocchetti C., maestro, 2 v. Cappel Verde. 479,564
Marocchi Sebast., vinaio, 12 v. Silvio Pellico 350
Marocco padre e figli 22 c. Vercelli . . . 70
Marocco, decor., 24 p. Vitt. Eman. I. . . . . 251
Marocco A., neg. paste, 8 v. Ponte Mosca. 365
Marocco Camillo, parrucch., Mad. di Campagna 374
Marocco Camillo, prof., 135 v. Nizza . . . . 638
Marocco Carlo fu G. B. 49 v. Saluzzo . . 56
Marocco Carlo, insegn., 12 v. S. Massimo . . . 578
Marocco Fed., impieg., 37 v. Roma . . . 674
Marocco Franc., vinaio, 16 v. Vanchiglia . . 350
Marocco Franc., rappr., 28 v. Barbaroux . . . 323
Marocco Giac., Madonna Campagna . . . . . 495
Marocco Gio., neg. legna, 6 v. Urbano Rattazzi 274
Marocco Gius., neg. frutta, p. Em. Filiberto . 363
Marocco Gius. fu Ant., spurgo pozzi 32 barriera di Milano. . . . . 42,281
Marocco Nic., prof. 7 v. Bellini . . . . . 74
Marocco Paolo, ing., 7 v. Bellini. . . . . 598
Marocco Pietro, mag. alim., rimp. 28 v. Maria Vittoria . . . . . 360
Marocco Teresa, merc., 34 v. Lagrange . . . 244
Marocco V., vinaio (Madonna di Campagna) . 376
Maroglio Ottavio 44 v. Aporti. . . . . 5
Marone sor. fu Pietro 37 v. Princ. Amedeo 50
Marone Ant. in Daneo 39 v. Princ. Amedeo. 50
Marone Ed., dott., *bis* v. Arcivescovado 409-82, 644
Marone Maria, mag. alim., 33 v. S. Chiara . . 356
Maroni Lina in Sinigaglia 48 v. S. Francesco da Paola . . . . . 74
Marro Ant., medico, 40 v. Cernaia 463-78, 503-24-38 644-21-31
Marro Cesare, avv. proc., 1 v. Consolata . 588-93
Marron G., tintore, 4 v. Gioanetti . . . 238, 633
Marrone G. B., calzolaio, 44 v. Assietta . . . 293
Marsaglia (*vedi* Pensa di).
Marsaglia frat. e C. banca, 4 p. S. Carlo. . 3 8, 9, 27, 54, 65, 221
Marsaglia Luigi console, 4 p. S. Carlo. . 74, 387
Marsano Bened. avv., consigl. comun., 92 corso Vitt. Eman. II . . . 399, 557-73-88 630-49-73
Marsano Carlo, impieg., 31 v. Carlo Alberto . 424
Marsano Gius., mobili, 15 stradale di Francia . 266
Marsano Luigi, mobili, 24 v. Ormea . . . . 268
Marsengo F., parrucch., 17 *bis* v. Montebello 347
Marsengo Franc. 19 v. Garibaldi. . . 28, 29
Marsengo Onorina in Stallo 4 v. Goito. 31, 48
Marsengo Raimondo, maest., 45 v. Tiziano 480-83, 564
Marsengo Bastia Ignazio, deput., 44 v. Ospedale. 386
Marsengo-Bastia Carlo, prof., 47 c. Re Umberto. 470
Marselli Carlo, prof., 17 c. Oporto . . . . . 547
Marta Giulio telegraf., 50 v. S. Secondo . . 658
Martani G., fornaio, 33 v Mazzini . . . . . 367
Martano, drogh., 38 v. Cernaia. . . . . 283
Martano Adelaide fu Gio. Gius. 57 v. Tiziano 67
Martano Anna in Seghizzi 34 v. Bava . 9
Martano Eman., vinaia, 47 v. Ponte Mosca. . 350
Martano Gio., macell., ang. c. del Valentino e v. Madama Cristina . . . . . 369
Martano Maria, sarta, 24 v. Napione . . . . 227
Martel madre e figlio 4 v. Cavour. . 18, 42
Martel Edoardo, prof., 9 v. Mad. Cristina 540-52-70
Martelet o e Lunano, parrucch., 2 v. Finanze. 347
Martelli Carlo, impieg., 44 v. Giulio . . . . 415
Martelli Luigi, impieg. post., 46 v. Ormea . . 657
Martelli Oreste, macg., 65 c. Vitt. Em. II *pag.* 379
Martelli Vittoria in Allasia 7 v. S. Maria . 66
Martignone Ant., pizzic., 5 v. Goffr. Mameli
Martignone Felice 34 c. Napoli . . . . 42
Martin Aimè, console, 37 c. Duca di Genova 87
Martin Gio. fu Bart., legnami, 68 v. Nizza . . 274
Martin Gio. e sor. 20 c. Valentino . . 68
Martin Gottardo, impieg., 17 v. Villa Regina
Martin d'Orfengo conte Giorgio, 45 v. dei Mille 394
Martin-Montù-Beccaria nob. Ippolito, tenente generale, 48 v. dei Mille . . . 394, 46
Martina fratelli 23 v. Buniva . . . . . 18
Martina Bartol., geom., 17 c. Re Umberto . . 367
Martina Gio. e figli, mecc. 23 v. Buniva 13, 53, 309, 66
Martina Giulio, impieg., 27 v. Nizza . . . . 367
Martina Pietro, orefice, 9 v. Balbo. . . 245
Martina Vinc., chir., 4 v. Pietro Micca . 452,
Martina Vincenzo, mode, 45 v. Bellezia . 22
Martina di Cornegliano conte Felice, 22 via Principi d'Acaja . . . . . 94
Martinatto F., meccan., 41 v. S. Franc. da Paola 325
Martinazzi sor. in Gamna 13 v. Andrea Doria
Martinazzi E. e C., fabbr. liquor., 4-6 p. Statuto
Martinazzo, conduc., albergo Tre Galli . . 330
Martinel Michele, pesat. dazio, barr. Valdocco 396
Martinelli Angela in Arnoldi 5 v. Santorre Santarosa. . . . . 64
Martinengo, parrucch., 44 v. Buniva . . . 347
Martinengo coniugi, letti in ferro, 26 v Galliari 268
Martinengo Attilio, impieg., 44 v. Buniva . . 657
Martinengo C., vinaio, 5 v. S. Agostino. . . 350
Martinengo Eur., avv.-proc., 3 p. Venezia 588-93
Martinengo F., pizzicagn., 93 v. Nizza. . . 356
Martinengo Fr., imball. vetri e cristalli, 49 via Carlo Alberto. . . . . 253
Martinengo Giacomo, palazzo Reale. . . . . 379
Martinengo Gio. 44 v. Chivasso . . . . 49
Martinengo-Perazzo Celestina, maestra, 9 via S. Secondo . . . . . 367
Martinet Lorenzo, avv. pretore, 6 v. Barbaroux 443
Martinetti coniugi 4 v. Bra . . . . . 43
Martinetti Carlo 1 v. Brugnone . . . 13, 42
Martinetti Gio., prof., 44 *bis* v. Montevecchio. 553
Martinetti Mattia, dott., 9 v. S. Secondo 499, 638 634-52-60
Martinetti Serafino, cancell., 17 p. Statuto. . 439
Martinetti Vincenzo, vinaio, 44 v. Sacchi . . 350
Martinetto Carlo 37 v. Vanchiglia . . . 69
Martinetto Luigi, vinaio, 24 v. S. Giulia. 347-50
Martini, farm., ang. v. Orto Botanico e Madama Cristina . . . . . 617
Martini coniugi 100 c. Vittorio Em. II. 73
Martini sorelle, sarte, 21 v. Monte Pietà. . . 227
Martini sorelle, stiratrici, 24 c. Valentino . . 237
Martini Alberto, rappr., 38 v. Arsenale . . . 323
Martini Aless. 44 c. Vitt. Em. II 28, 45, 454-57 464, 628-35
Martini Angela, vinaia, 24 c. Valentino . . . 350
Martini Angelo, carbon., 24 c. Valentino. . . 274
Martini Ant., rappr., 32 v. dei Fiori . . 274-76-86
Martini Aventino, fornaio (Cavoretto) . . . . 374
Martini B., ferramenta, 2 p. Paleocapa . . . 301
Martini B., insegne, 6 v. Legnano. . . . . 230
Martini Bern., neg., 47 v. S. Massimo. 350-56-61-62
Martini Carlo, impieg. RR. Poste . . . . . 656
Martini Casimiro, avv. 26 v. Garibaldi 28, 430
Martini Dom., insegn., 49 v. S. Quintino . *pag.* 564
Martini Dom. nolaio, 48 v. Garibaldi 48, 595
Martini Dom., astucc., 48 v. Monte Pietà. 260-62-64
Martini Eligia in Govean 42 v. Saluzzo . 56
Martini Enr., maestra, 75 c. Princ. Oddone . . 367
Martini Ernesto, 9 v. Goito . . . . . 642-47-48
Martini Ernesto, fabb. spazzole, 86 c. Vitt. Em. II 287
Martini Franc., dott., 21 v. Mad. Cristina 34, 487
Martini Gio., calz., 46 v. S. Franc. da Paola . 293
Martini Gio., dep. ghiaccio, 10 v. Giulio . . . 346
Martini Gio., sellaio, 2 v. Guarini . . . . 290
Martini Gius., causid., 100 c. Vitt. Em. II 483, 688
Martini L., dentista, 2 v. Barbaroux 453-54, 641-46-31
Martini Luigia, panatt., 8 v. Baretti . . . . 367
Martini Luigi, cappellano Carceri giudiziarie 449
Martini Maria, patronessa Casa Benefica . . . 494
Martini Marta, commest., 47 v. Pallamaglio . 360
Martini Romeo, impieg., 29 v. Nizza . . . . 405
Martini Stef. Luigi, cappellano Carceri giudiz. 445
Martini Teresa, fornaia, 37 v. dei Fiori. . . 367
Martini Venanzio, neg. legna, 47 c. Valdocco . 274
Martini Vinc. 20 v. S. Giulia . . . . . 62
Martini Vinc., deposito ghiaccio, 3 v. Giulio . 346
Martini Vinc., medico, 6 v. Cernaia . . . . 644
Martini Vitt. (Madonna del Pilone) . . . . . 494
Martini e Rossi (D.tta) liquori, 42 c. Vitt. Em. II 4, 44, 46, 48, 58, 69, 73, 74, 280-84, 343-46
Martini di Cigala nob. Enrico, 49 v Assietta . 394
Martini di Cigala contessa Irene ved. Rignon, 43 v. Carlo Alberto. . . . . 500
Martini di Cigala Canevaro cont. Giovanna, 49 v. Assietta . . . . . 455
Martini di Cigala Ferrari Ardicini cont. Fanny, 16 v. Venti Settembre. 394, 455-74-93, 502, 640
Martini di Valle Aperta comm. Guido, cons. d'Appello, 40 v. Garibaldi . . . . . 440
Martini-Ballaira di Cigala conte Angelo, 46 v. Venti Settembre. . . . . 394
Martini-Bernardi L. in Marenco 4 v. S. Tommaso. . . . . 63
Martino frat., neg. sete, 2 v. Arsenale . 223-24-42
Martino Cat., neg. legna, 14 v. dei Fiori . . . 274
Martino Costanza, insegn. (Lionetto) . . 563-67
Martino Cristina, pensione, 9 v. S. Tommaso . 339
Martino Gio. Batt., usciere, 12 v. Basilica . . 430
Martino Gius., neg. pellami, 7 v. S. Secondo . 288
Martino Gius., oref., 23 p. Castello . . . 245-47
Martino Pietro, oref., 4 v. Porta Palatina . . 245
Martino Renato, pittore, 2 v. Carena . . . . 607
Martinoglio Gio.*, pizzicagn., 21 v. Bellezia . 360
Martinoia Gio. 163 c. Reg. Margherita 53, 477
Martinolo frat. 4 v. Vagnone. . . . . 68
Martinolo Angelo neg. pellami, 5 v. S. Domenico . . . . 31, 52, 288, 482, 604-02-33-92
Martinolo Carolina 6 v. Corte d'Appello. 24
Martinolo Ernesto, 2 v. Ancona. . . . . 633
Martinolo Giacinto 2 v. dei Quartieri 52, 62
Martinolo Gio., 16 v. Amed. Avogadro. 482-94, 633-92
Martinolo Gius. a in Canova 10 v. Assarotti 6, 32
Martinolo L. e C. conciatori, 24 v. Carena. 45 22, 288
Martinolo Paola ved. Fenoglio 9 p. Emanuele Filiberto . . . . . 22
Martinolo Teresa ved. 34 v. S. Quintino. 60
Martinolo Vinc. 45 c. Vercelli 70, 478-88-95, 633
Martinolo e Piumatti, telerie, angolo v. Monte di Pietà e Botero . . . . . 235
Martinolo-Teppa Carolina, 3 v. Consolata. . . 455
Martinotti, prof. R. Università. . . . . *pag.* 538
Martinotti succ. Barrera, merc.-sarto, 3 via Lagrange . . . . . 234
Martinotti frat. e sor. 9 v. Barbaroux 7, 20, 35, 38, 44, 46, 60, 63
Martinotti Carlo, med. chir., 25 v. Orfane. 463, 644
Martinotti Clotilde, 9 v. Barbaroux . . . . . 532
Martinotti Dom., 37 v. S. Franc. da Paola . . 634
Martinotti Dom. geom., 5 v. S. Tommaso 63, 430
Martinotti Dom., usciere, 10 v. Corte d'Appello. 445
Martinotti E., sellaio, 43 c. S. Maurizio . . . 290
Martinotti Feder., dott., 14 v. Pio Quinto 546, 635-83
Martinotti Feder. e C., tappezzieri, 9 v. Barbaroux. . . . . 252-66, 485-89-90, 633-69
Martinotti Franc., conduc., alb. Fucina . 332-33-34
Martinotti Gabr. in Savoia 54 v. Goff. Casalis 34
Martinotti Gio fu Gius. 7 c. Raffaello 52, 57
Martinotti Gio., vinaio, 24 c. Cairoli . . . . 350
Martinotti Gius., corriere, 17 v. S. Teresa . . 326
Martinotti Luigia in Ruffino 53 v. Goffredo Casalis . . . . . 34
Martiny Franc. fu Gio. Lod. 3 p. Solferino. 44 47, 575, 633-43
Martoglio Gius., impieg. telegr., 3 p. Solferino. 658
Martoglio Luigia, fornaia, 7 p. Statuto . . . 367
Martoglio Romeo, agente, p. Bodoni. . . . . 260
Martore Antonio, commest. (Mad. del Pilone). 372
Martore Costantino 3 v. Ponza . . . . 49
Martore Gio., pizzicagn., 2 v. Genova . . . 360
Martorelli Irma, telegraf., 48 v. Baretti . . . 659
Martorelli Luigi, ing., 13 v. S. Teresa. . 598, 662
Martra Bald., impieg., 45 v. Garibaldi . . . . 670
Marty G. B., orefice, angolo v. Pietro Micca e 2 v. Barbaroux . . . . . 245, 634
Marucchi Giacomo, falegname 41 via S. Giulia . . . . . 13, 62, 273, 309
Marucchi Pietro, sarto, 4 v. Po . . . . . 230
Marucco Ant., ing. ferr., 45 v. Pio Quinto . . 662
Marucco C., fornaio, 4 v. Mazzini . . . . . 367
Marucco Cesare, impieg., 25 c. S. Maurizio. . 432
Marucco G., materassaio, 5 v. Moncalieri . . 296
Marucco Gio. Batt., impieg., 24 v. Baretti . . 441
Marucco Medardo, berretti, 20 v. Bellezia 248-49
Marvati Vitt., impieg., 8 v. Cavour . . . . 674
Marzano Luigi, alberg., 37 v. Bellezia . . . . 337
Marziano Gius., impieg., 49 v. dei Fiori. . . 433
Masala Giuseppe, capit., 20 v. Massena. . . 435
Masante Lor. telerie, 10 v. Mazzini 52, 235, 507
Mascarelli E., impieg., 1 v. Sagliano . . . 670
Mascarelli Ester, maestra, 10 v. S. Secondo . 367
Mascarini Carlo, inserv., 1*bis* c. Palestro . . . 520
Mascarino Secondo, vinaio, 39 v. Princ. Amedeo 350
Maschera O., vinaio, 5 v. Arcivescovado. . . 350
Mascherini C., fornit. metalli, 4 v. Bonafous . 266
Mascheroni Francesco, impieg., 3 v. Verrua . 426
Mascheroni Giac., velturale, v. S. Franc. da Paola ang. v. Mazzini . . . . . 327
Maschio Edoardo, tappezz., 14 v. Bellezia . . 252
Maschio Gio., impieg., 3 via S. Donato . . . 679
Maschio Gius., geom., 18 v. dei Fiori . . . . 403
Mascias F. Feder., pittore, 13 p. Statuto . . . 604
Masè-Dari Eug., avv., 5 v. Garibaldi 537-41-47, 635
Masella Gius., decor., 16 v. Giulio . . . . . 251
Maselli frat. e sor. 3 v. Bava . . . . . 8
Masenza Arturo, avv., 20 v. Roma . . . . . 588
Masera frat., parrucch., 2 v. Maria Vittoria. . 347
Masera A. mecc., 35 str. Stupinigi . 66, 309

Masera Ant., vetturale, ang. v. Ponte Mosca e v. degli Orti . . . . . *pag.* 328-30
Masera Camillo, 25 c. Princ. Oddone. . . . .509
Masera Carlo, parrucch., 38 v. Lagrange. . . 347
Masera G., calzolaio, 9 v. Boucheron . . . .203
Masera Gio., spurgo pozzi, c. Peschiera . . .284
Masera Gius.ª Carola, maestra, barr. S. Paolo 563-67
Masera Gius. 49 v. Ponte Mosca. . . . 49
Masera Luigi, industriale, 46 via Venti Settembre . . . . . 290 303-06-09-13-63
Masera Luigia 44 *bis* v. Roma . . . . . 55
Masera M., vinaio, 33 v. S. Massimo . . . .350
Masera e Gualco, rappr., 68 v. Venti Sett. 323-54
Masin (*vedi* Verani).
Masini A., maestra piano, 19 v. Accad. Albertina, 583
Masini Dom., vetraio, 1 v. Princ. Amedeo. . . 253
Masini G. B., ispett. imposte dirette, 6 v. Bogino. 427
Masino (*vedi* Valperga di).
Masino fratelli 46 v. Lagrange. . . . . 33
Masino Angelo, dentista, 37 v. Roma . 461, 646
Masino Barbara in Ricca-Barberis 424 c. Vittorio Emanuele II. . . . . 73
Masino Biagio, affitta cavalli, 4 c. Cairoli 326-27
Masino F., segr. Pref., 46 v. Vanchiglia . . .445
Masino Felice, farmac., 3 v. Maria Vitt. . .617
Masino Franc., mag. alim., 4 v. Burdin . .356-60
Masino Giac. in Manfredi 46 v. Lagrange 33
Masino Giuseppe, 20 v. Venti Settembre. . . 505
Masino nob. Giusto, ing., 46 v. Lagrange 394 598
Masoero Ant., ing., 4 c. Valdocco . 420-90, 598, 604
Masoero Carolina, levatr., ang. v. Ormea e Tiziano 649
Masoero Corinna, insegn. 4 v. Chieri . . . . .367
Masoero Carlo porcell., 4 v. Moncalieri 40, 254
Masoero Felice, pizzicagn., 1 v. Deposito . . 360
Masoero Gasp., sp. pozzi neri, 2 c. Pr. Eugenio. 284
Masoero G. B., cioccol., 42 v. Barbaroux . . 353
Masoero Gio. e C., caff., 13 v. Ponte Mosca . 342
Masoero Luigi, vinaio, ang. v. Gazometro e Magenta . . . . . 350
Masoero Seb. (eredi) 2 c. Princ. Eugenio. 47, 50
Masoero Virg., pizzicagn., 4 v. Andrea Doria 360
Maspero Gius. 74 c. Vitt. Em. II 53, 74, 664-73-74
Maspes Dionisia (Rivarolo Canavese) . . . .494
Maspes Vittorio, mercerie, 40 v. Po. . . . .241
Masprone Carlo 49 v. Carena . . . . 45, 58
Masprone Gio., ristor. (Soperga) . . . . . 373
Masprone Gio. Batt. 46 v. S. Massimo . . 59
Massa, calzol., 17 v. Maria Vittoria . . . . .293
Massa Ant., panier., 49 v. Nizza. . . . . 243
Massa Basilio, perito geometra (Vercelli). . . 601
Massa Carlo, giardin., 87 v. Cottolengo . 634-82
Massa Eug., impieg., 17 v. Vanchiglia . . . .424
Massa Franc., impieg., 12 v. Vanchiglia. . . .430
Massa Giuseppe, medico, 5 p. Statuto . . . .641
Massa Mattia ing., 84 c. Vitt. Eman. 60, 65, 73, 659
Massa Paolo, argenterie, 13 v. S. Teresa . . .247
Massa-Rocci Domenica e C., merc., 3 v. Milano. 240
Massa Saluzzo nob. Eugenio . . . . . 394
Massa di S. Biagio conte Enrico 4 via Maria Vittoria. . . . . 36, 394-489-90, 500
Massaglia Costanzo, granaglie, 20 c. Vinzaglio. 365
Massaglia Gio., impieg., 41 v. Arsenale. . . .401
Massaglia Gio. ed Ed. frat. 44 v. Arsenale 5
Massaglia Gius., neg. paste, 29 v. Orfane . . .365
Massaglia Luigi, calzol., 42 v. Pietro Micca . 293
Massaglia R., neg. paste, 7 c. Duca di Genova . 365
Massaia Dom., neg. alim., 160 c. Reg. Margherita. 356
Massaia Gio., vinaio, 6 v. Vassalli Eandi . . 350
Massaia Guido, vinaio, 22 v. S. Quintino *pag.* 274
Massaia Luigi, fabbr. mobili, 15 v. S. Quintino.
Massaia Mich., pizzicagn., 2 v. Vasco . . . .
Massaioli Evelina, maestra, 58 v. Gioberti . .
Massaja Ter., tratt., 46 v. Perrone . . . . .
Massaja-Martini Ang., insegn., 43 v. S. Massimo 239
Massara, drogh., 5 v. dell'Ospedale . . . . .
Massara Eugenia, maestra, 18 v. Carlo Alberto.
Massara M., mercerie, 4 v. della Rocca . . .
Massarani G ac., imp. pubblic., 40 v. Lagrange .
Massarani Tullo, senatore (Roma) . . . . .
Massaro M., tipogr., gall. Umberto I. . . . 257, 98
Massarotti, modista, 29 v. Roma. . . . . 328
Massarotti e Bianco, meccan., 21-23 v. Carlo Alberto 234-90-94-95-98, 308-09-40-43, 617 48
Massasso Rosalia, maestra, 49 v. dei Fiori . . .
Massaza Teonesto, avv., 44 v. Garibaldi . . . 385
Massazza madre e figli 46 p. Vitt. Em. I, 36, 72
Massazza cav. Dionigi, cons. cassaz., 2 v. Fabro. 339
Massei Alberto, musico, 34 v. Po . . . . . 335
Massei Marianna, modista, 42 v. Po . . . . . 328
Masseldi Caresana nob. Anna, 10 v Andrea Doria. 304
Massel di Caresana Eleonora ved. Corbetta-Bellini 40 v. Andrea Doria . . 4, 23
Massera Andrea, custode, palazzo Madama . . 329
Massera Gio. Batt., delegato P. S. . . . . 421
Massera Paolo, impieg. post., 28 v. S. Anselmo. 657
Masserano E., maestra, 26 v. Garibaldi . . . 367
Masserano Giac., usciere, 41 v. della Zecca . 322
Masserano Pietro 32 v. Mad. Cristina 22, 35, 59
Massetti Franc., fabbro, 45 v. Massena . . . 314
Massia Ang., passam., 10 v. S. Massimo . . . 249
Massia Gius., passam., 20 v. Barbaroux . . . 239
Massimino, mercerie, 18 p. Castello . . . . . 250
Massimino Bart., mobili, 47 v. Cavour. . 266-67
Massimino Giov., tratt., 194 c. Reg. Margherita 340
Massimino di Ceva Elvira in Spinola (San Remo) . . . . . 21, 57, 64
Massimino march. di S. Michele, 3 v. Consolata . 394
Massino Eman., avv.-proc., 4 c. Palestro . . 395
Massocca e Cavaglià, rappr., 6 v. Arsenale . . 323
Massocco Camillo, macell., 39 v. Moncalieri . 369
Massocco Luigi, calzol., 39 c. S. Maurizio . . 203
Massoia Ioannico fu Mich. 32 v. Beaumont. 9-24
Massoia G. C., agenzia, 19 v. Botero . . . 321, 601
Massola ved., macell., barr. di Nizza . . . 373
Massola A., fiori artif., 7 v. Roma. . . . . 255
Massola Ant., macell., 37 v. Po. . . . . 369
Massola Domen., conciat., 64 strada di Francia. 288
Massola Giac., macell., 14 v. Barbaroux . . . 369
Massola Gio., macell., 95 v. Nizza . . . . . 369
Massola Gius. 44 v. Passalacqua . . . . 66
Massola Luigi, macell., 205 barr. di Nizza . . 373
Massola Maria, macellaia, 21 v. Nizza. . . . 369
Massola Rosa ved. Casalegno 14 v. Rossini. 55
Massolino F., maestra, 35 v. dei Mille. . . . 367
Massone Riccardo (Parigi). . . . . 30
Massoni A. e Moroni, cinghie, 56 via Venti Settembre . . . . . 290, 308
Massucco B., fornaio, 41 v. Arsenale . . . . 367
Massucco Luigia, ricamat., 30 v. Napione . . 239
Massulli Gennaro, insegn., 12 v. Donati . . 375
Mastrella Ant., mediat. sete, 9 v. Ospedale . 221
Masuero, latteria, 59 v. Garibaldi . . . . . 354
Masuero Giac., vinaio, 1 strada di Lanzo . . 350
Masutti Cecilia, pittrice, 21 p. Vitt. Em. I . . 604
Matana Felice, maestro, 59 c. Vitt. Em. II . . 564
Maternini Franc., ing., 42 v. Arsenale 529-98, 632-62



Matti Franc. ved. Genta 69 v. Gioberti *pag.* 30
Matti Marcello fu Gius. 68 v. S. Secondo 61, 654
Matti M., falegn., 37-39 v. Barbaroux . 273, 336
Matis di Cacciorna nob. Casimiro, 20 v. Magenta 394
Matis Agost., succ. Rapossi, olii, 20 v. Bellezia . 362
Matis Elisab., maestra, 49 v. Ormea. . . . . 567
Matossi Andrea, appar. igienici 9-41 corso Brescia . . . . 3, 5, 45, 249-58-99, 304-11
Matta Carlo Aug., impieg., 8 p. Vitt. Eman. I 424
Matta Carlotta, maestra, 25 v. Gioberti. . . 567
Matta Felicita, sarta, 43 p. Vittorio Eman. I . 227
Matta G., pizzicagn., 54 c. Princ. Oddone . . 360
Matta Orsola 25 v. dei Mille . . . . . 23
Matteachini F., uff., 24 c. Valentino . . . . . 238
Matteachini Gius., tint., 35 c. Reg. Margherita . 238
Matteucci Gio., maggiore, 29 v. Secondo . . . 470
Mattalia Luigi, capitano, 135 v. Nizza . . . . 473
Mattana-Devia Giuseppa, maestra (Crocetta). 563-67
Mattarelli P., rappr., 40 v. Gazometro . . . 306-23
Mattasoglio G. 8 v. Chivasso . . . . . 49
Matte Trucco Giacomo, ingegn., 3 p. Venezia 598
Mattea Ant. teol., avv., 46 v. S. Domenico . . 588
Mattea Dom. in Enrietto 33 v. Carena 15, 58
Mattei C. (Ditta) cartol., 48 v. Carlo Alberto 260-61-63
Matthey Agost. 4 v. Ponte Mosca . 44, 49, 689
Matthieu di Pian Villar nob. Gaetano, ing. 24 v. Garibaldi . . . . . 28, 41, 50, 598
Matthieu di Pian Villar conte Vitale, avv. 20 v. Napione . . . . . 28, 41, 62, 67, 394
Matti Attilio, incisore, 3 v. Princ. Tommaso . 265
Mattiodia Pietro, liquor., 2 v. Cernaia . . . . 344
Mattirolo frat.e sor. fu Adolfo 5 v. S. Chiara 61
Mattirolo C. ved. Mo, banco lotto, 8 via San Domenico . . . . . 434
Mattirolo Emilio, avv., 44 v. Mad. Cristina 588, 688
Mattirolo Ett. ing., 45 v. Carlo Alb. 43, 39, 598 629-31
Mattirolo Eug. 12 v. Franco Bonelli . . 27, 30
Mattirolo Luigi avv., consigl. comun., 46 c. Vitt. Em. II . 8, 9, 399, 473-79-99, 536-37-57 559 88, 630-41
Mattirolo Luigi, libraio, 40 v. Po . . . . . 256
Mattirolo Oreste, dott. (Bologna) . . . . 9
Mattirolo e Talucchi 7 c. Valentino . . 26
Mattis E., vinaio, 27 v. Saluzzo . . . . . 350
Mattis V., drogh. 4 v. Bertola . . . . . 283
Matsone Luigia in Bruno 44 v. S. Francesco da Paola . . . . . 58
Mattone di Benevello conte Alessandro . . . 394
Mattone di Benevello conte Jan, 32 v. Cernaia. 394
Mattone di Benevello Ildegarda, 45 v. Consolata 491
Mattone di Benevello nob. Massimiliano . . 394
Maugeri Luigia, pizzicagn., 49 v. Saluzzo . . 360
Mauletti G. Batt. e figlia 46 p. Castello . 47
Mauri Angelo, pubbl., 7 v. Moncalvo . . . . 627
Mauser Torta e C., tip., 4 v. Pietro Santarosa 257-58
Mauro Isabella, maestra, Ponte Stura . . 563-67
Mauro Old., geom., 1 v. del Carmine . . 487, 600
Maurino C. (Ditta), agenzia, 24 v. Garibaldi . 256, 321
Maurino Cam., rivend. giorn., 17 v. Venti Settem. 256
Maurino Edoardo, 24 v. Garibaldi . . . . . 534
Maurino Gio., segheria, 47 v. Balbis . . . 270-71
Maurino Mass., capo-tecn. Fabb d'Armi. . . 434
Maurino P., incis. metalli, 5 v. S. Tommaso . 264
Maurino Pietro 4 str. di S. Paolo . 60, 73
Mauro Luigi, vinaio, 34 v. Orfane . . . . . 350
Mauro (*vedi* Marietti de).
Mayer Andrea, maestro di musica, 24 v. Carlo Alberto . . . . . *pag.* 474, 503-83-84
Mayer Carlo, rappr., 47 v. Arsenale . . . . . 323
Mayer Giulio, negoz., 30 v. Roma . 224-25-48 55
Mayneri (*vedi* Ceriana).
Mayneri barone Gius., 4 v. Brofferio . . 394, 449
Mayneri Luigi, ispett. scuole, 7 c. Valentino . 560
Mayno Pietro, impieg., 5 v. Silvio Pellico . . 674
Mazanzina A., drogh., ang. c. Reg. Margherita e v. Ariosto . . . . . 283
Maze Dari Eug., avv., 5 v. Garibaldi . . . . 588
Mazé de la Roche conte Tancredi, 4 p. Vitt. Em. I. 394
Mazeron J., ortopedico, 27 v. Po . . . 615 47-18
Mazza Carlo, med.-chir., 34 v. Campana 530-42, 641-31
Mazza Carolina, callista, 405 v. Nizza . . . . 618
Mazza Ernesto, magg. genio Scuola d'Applicaz. 548
Mazza Enrico, maggiore, 20 v. Cavour . . . 506-08
Mazza M., maestra ist. Duchessa Isabella. . . 575
Mazza Petron. ved., tappez. carta, 32 v. Mazzini. 264
Mazzalomo Giac., disegn., 27 v. Accad. Albertina 605
Mazzarelli Pier Giacomo, avvocato, 28 v. Barbaroux . . . . . 482, 588-93
Mazzarino Pietro, economo, 49 v. Juvara. . . 457
Mazzetti Fr., stagnaio, 7 v. Barbaroux . . . . 300
Mazzetti Franc., fabbric. (Abbadia Stura) . . 429
Mazzetti Giuliano 45 v. Pisa. . . . . 48
Mazzetti Marcellino, 4 v. S. Donato . . . . 477
Mazzi soci, rostic., 2 v. della Caccia . . . . 357
Mazzia frat. e sor. 25 c. Oporto . . . . 43
Mazzia Angelo, calz., 6 vic. S. Maria. . . . 293
Mazzia Gio., maestro, 59 c. Oporto . . . . 564
Mazzia Francesco, porcell., 24 v. Mazzini . 254-79
Mazzia Giac. e S. Trivero, fumisti, 42 v. Ospedale. 279
Mazzini Adele, telegr., 18 v. Vanchiglia . . . 658
Mazzini Gio. dott., pubblic., 28 v. Roma . . . 525
Mazzini Gio., veterin., gall. Nazionale . . 620-24
Mazziotti Matteo, sotto-segr. di Stato (Roma) 385
Mazzocchi coniugi, maglierie, 13 v. S. Massimo 233
Mazzocchi Luigi, armi, 48 p. Castello . . 344-43
Mazzola Evelina 5 v. Siccardi . . . . . 65
Mazzola F., ing., 52 v. dei Mille . . . . . 545-98
Mazzola Gius., geom., 4 v. S. Maria . . . . . 435
Mazzola Giuseppe fondit. ore, 444 via Madama Cristina . . . . . 22, 35, 300, 633
Mazzola Gius 5 v. Siccardi . . . 39, 41, 65
Mazzola Lodov., tabacc., 18 v. Carlo Alberto . 428
Mazzola Luigi, calder., rimp. 32 v. Zecca . 345
Mazzola Pietro, piombini, 36 v. Lagrange . . 304
Mazzoleni Ersilia, maestra, 4 v. Mazzini . . . 567
Mazzoli Ang., mecc., 62-64 strad. Francia . 309, 636
Mazzone Margh., in Vota Domen. 10 v. Allioni. 4
Mazzonis eredi di barone Paolo 41 via S. Domenico . . . . . 62
Mazzonis Ces. fu Paolo 11 v. S. Domenico. 28, 45, 56
Mazzonis Ernesto 41 v. S. Domenico . . . 73
Mazzonis P., colonnicio, 41 v. S. Domenico . 234
Mazzonis di Pralafera, barone Ettore 14 v. S. Domenico . . 43, 74, 394, 533-72, 666
Mazzonis nata Bancalari bar. Teresa, 14 via S. Domenico . . . . . 394, 474-91
Mazzucchelli Carlo (Chivasso) . . . . . 424
Mazzucchelli Deltina in Pestalozza 9 via Massena . . . . . 6, 37
Mazzuchelli Enrico, avv., 44 p. Statuto, *studio* 8 v. Misericordia . . . . . 588
Mazzuchelli Ferd., avv., 44 p. Statuto . . 415-46 99
Mazzucchelli Paolo e C. spurgo pozzi, 9 v. Torquato Tasso . . . . . 68, 74, 284

Mazzucchelli Giuseppa ved. Bocca 38 via Burdin . . . . . *pag.* 14, 37
Mazzucchelli Tito, ingegn., Galleria Geisser . .598
Mazzucchetti A., banchiere, 9 v. Bogino, 224,481
Mazzucchetti Ant. fu Aless. 148 corso Regina Margherita. . . . . 5, 51
Mazzucchetti Carlo, calzol., 24 v. Rossini . .293
Mazzucchetti Ida fu Ant. 43 v. Assietta . 6, 65
Mazzucchi Milanese e C. (Ditta) 28 v. Cellini. 18
Mazzuchi-Allard Luisa, 40 c. Re Umberto . 502-76
Meaglia Giov., neg. mobili, 5 v. Lanino. . .267
Mean Giacinta ved. 44 v. Buniva . . . 43
Mean Luigi, impieg., 5 c. Valdocco . . . .432
Meana (*vedi* Ripa-Buschetti di).
Meano Cesare, ing., 17 v. Mazzini. 415-17-20-95, 596 598, 689
Meano Lorenzo, curato (borgata Sassi) . 96, 447-87
Mecca frat., mercerie, 4 v. S. Tommaso. . .241-42
Mecca Ernesto, impieg., 15 v. Donati . . . .679
Mecca L., parrucch., 42 v. S. Franc. da Paola . 347
Meda Beatrice, maestra, Mad. di Campagna. 563-67
Medaglia Pietro, rappres., 5 v. Alfieri . . .323
Medana Fortunata (vedova di), fattor., 2 via Andrea Doria. . . . . .305
Medici Francesco deputato al Parlam., 60 v. Moncalieri . . . . . 40, 386 495
Medici del Vascello march. Luigi (Venaria) 394, 628
Mei Ciro, prof., 148 c. Reg. Margherita . .407, 557
Meille Paolo 97 c. Vitt. Em. II, 26, 35, 73, 387, 478-88-93-98, 501-42, 663-85-86-88
Meinardi Eugenio, vice-canc., 60 v. S. Chiara. .444
Meinardi Teresa, tabacc., 141 c. Reg. Margherita 428
Meistro M., mag alim., 13 v. Valeggio . . .556
Mejnardi Gius.a, profum., 14 v. Barbaroux . .282
Mela Angelo, chir., 35 v. Po. . . . .574, 616-50
Mela Stefano, 14 v. Saccarelli . . . . . .482
Mela Vitt., impieg., 55 v. Garibaldi . . . .424
Melandri Paolo, cappellaio, 4 vic. Tre Quartini. 248
Melano A., mag. al m., 17 v. Barbaroux . . .356
Melano Bart., caffettiere, 8 v. Genova . . . . .342
Melano Batt., pizzicagn., 3 v. Franco Bonelli 360-64
Melano E., maestra, 56 v. Gioberti . . . .563 67
Melano G., veterin., 418 c. Vitt. Eman. II . . 620
Melano Gio. Batt. 9 v. dei Mille. 4, 23, 58
Melano L., tratt., p. Em. Filib., ang. v. Giulio . 339
Melano Maryanna fu Gio 9 v Carlo Alberto 45
Melano Mario fu Gius. 2 v. Caccia . . 44, 48
Melano Michelang., pitt., 30 c. S. Maurizio . .604
Melano Tomm., commest., 200 Mad. Campagna . 372
Melano di Portula conte Enrico, 8 via Cernaia . . . . . 394, 663-89
Melano di Portula-Viarana contessa Carolina, 8 v. Cernaia . . . . . 394, 490
Melano di Portula conte Eman. 8 via Cernaia . . . . . 49, 394, 684
Melanotte sor. fu Antonio 29 v. Bertola . 40
Melanotte Carlo Enr. teol., prof., v. Villa Regina . 447
Melchioni Ant. pitt., 44 c. Vitt. Em. II 60, 604
Melchioni Ern., impieg., 400 c. Vitt. Em II 504, 604
Melchioni Franc., medico, 400 c. Vitt. Em. II. 614
Melchiorre Luigi, scultore, 30 v. Napione . .606
Melchiorri T., impieg., 17 v. Belvedere. . . . 424
Melegari conte Cesare . . . . . .394
Melegari conte Stefano, 53 v. S. Massimo 394, 676-86
Meliga Lorenzo fu Gio. 50 v. Industria . 19, 32
Melisurgo Giovenale, avv. (S. Vito) . . . 487, 660
Melisurgo-Vegezzi-Ruscalla Ida, 4 *bis* via Rosine . . . . . 477, 559-73
Melita Gio., tenente, 2 v. Po . . . . . *pag.* 643
Melyna (*vedi* Marchetti).
Melyna (*vedi* Sapelli).
Mella nobile Alfredo . . . . . .394
Mella nob. Em. Filib., 53 v. Garibaldi . . . . .394
Mella Mansueto, calzol., 55 v. S. Massimo . .293
Mella Teresa, 53 v. Garibaldi . . . . . 394
Mella Arborio nob. Aless., 3 v. Cernaia . . . .394
Mellano Gius., negoz. legna, 4 vic. della Verna . 274
Mellano Luigi, impieg., 18 v. Genova. . . 534-81
Mellano P., parrucchiere, 30 v. Cernaia . . .347
Melli Antoinette, insegn., 3 v. Urbano Rattazzi. 578
Melli-Turin Maria, mercerie, 149 v. Nizza . .241
Melle (*vedi* Rovasenda di).
Mellino T., droghiere, 55 v. Garibaldi . . .283
Melloni Rosina, maestra, 55 v. Gioberti. . 563-67
Melori A., insegne, 10 v. Ponte Mosca . . . 250
Menardi Ang., musico, 39 v. Princ. Tommaso .583
Menardi Bartol., neg. paste, 43 v. Palazzo Città. 365
Menato Angela, pettinatrice, 4 p. Mad. Cristina. 318
Mendes B., sarta, 64 c. Vitt. Em. II . . . . .227
*Mendicità istruita* 24 v. S. Massimo . . . 4, 9 27, 28, 44, 49, 55, 59
Mengato Marietta, levatr., 84 c. Reg. Margherita 614
Meneglio-Regis Emil. in Tagliano 9 v. San Massimo . . . . . 59
Menicoff Aroldo, medico, 5 v. Venti Settembre 614
Menicoff Franc., ing., 5 v. Venti Settembre . .609
Mennyev Giov., pubbl., 3 c. Valentino. . . .624
Menocchio Gio., mercerie, 48 v. Po . . . .248
Mensa Ang. fu Sebast. 9 v. Villa Regina . 74
Mensa Ern., 42 v. Prin. Tommaso . . . . .649
Mensa Maria, 1 vatr., 108 c. Vitt. Em. II . . .619
Mensi Enr., med. chir., 6 c. Re Umberto . 440, 611
Mensio Carlo, negoz. cuoi, 26 c. S. Maurizio. 288
Mensio Paolo, avv. proc., 28 v. S. Dalmazzo 515-88-93
Mentasti C., orefice, 42 p. Statuto . . . 245-47
Mentasti Ed. sac., 440 c. Reg. Margherita 53, 59
Mentasti Ettore, macell., 34 v. Vanchiglia. .369
Menticazzi Carlo, drogh., 73 c. S. Maurizio. .286
Menzio, conduc., alb. Castelvecchio . . . .331
Menzio Biagio, fan.-drapp., p. Em. Filib. . . .232
Menzio Carlo 46 v. Ormea . . . . . 44
Menzio Natalina, pizzicagn., 10 v. Fabro . .360
Meotti frat., conduc., alb. Tre Galli . . . .334
Meotti C., fabbro, 57 c. Principe Oddone . .314
Meotti Cesare, legatore libri, 4 v. Scuole . . vii
Meranghini Franc., capitano, 9 v. Pescatori .435
Mercali Batt., neg. legna, 16 c. S. Maurizio . .274
Mercandino Bernard., farm., 24 v. Garibaldi, 485-533
Mercandino Carlo, farm., 6 v. Venti Sett . .463
Mercandino F., medico, 7 c. Siccardi . 434-55, 611
Mercandino Giacomo tele cerate, 20 *bis* v. Lagrange . 32, 294-95, 480, 559, 633
Mercandino Giovanni, rag., 68 v. Nizza e 20 v. Lagrange . . . . . 534, 647
Mercandino Gius. 6 v. Donizetti . . . . 57
Mercenati Alfredo, ing., 9 v. Plana. . . . .598
Mercenati G. Raffaele, avv., 9 v. Plana . . .588
Mercurio Luigi, segret Carceri giudiziarie . .445
Meregaglia frat. e sor. 7 v. Bellini 56, 60, 71
Meregaglia Daniele impresario, 7 via Bellini . . . . . 60, 71, 278
Merelli Angelo, fabb. scatole, 3 c. Palestro . 260
Merenda Pietro avv., pret., 17 v. Bogino . . .445
Meriano-Dell'Isola Margh. Luigia 22 corso Massimo d'Azeglio . . . . . 37
Merlai G. e C., rappr., 30 v. Cernaia. . . .323
Merlani (*vedi* Castellani de').





Merlani Alberto, avv., 53 v. Garibaldi *pag.* 494, 588
Merlano Delfino 105 v. Circonvallazione . . 74
Merle Franc., oref., 2 v. Palazzo di Città . . .245
Merletti madre e figli 9 v. Nizza . 42, 56, 63
Merletti Emilio, impieg., 49 v. Nizza . . . .647
Merletti Francesca, trapuntista, 57 v. Po . . .295
Merletti Gio., materass., 22 v. S. Anselmo. .296
Merletti Rosa, levatr., 50 v. Princ. Tommaso. 619
Merli Ernesta, maestra, 26 c. S. Maurizio . . .567
Merlin frat. fu G. 3 v. Petrarca . . . . 47
Merlin Gio., pizzicagn., 8 v. Bellini . . . .360
Merlin Gius., mag. alim., 36 c. Re Umberto 356-60
Merlino, ricamat., 3 v. Porta Palatina . . .239
Merlino sor. 43 v. Palazzo di Città . . 45, 54
Merlino Ang. ved. Rinaldi e figlio 1 via Assietta. . . . . 6, 28, 56, 70
Merlino Ant. 74 c. Re Umberto . . . . 53
Merlino Carlo, impieg. Corte Cassazione . . .439
Merlino fu Giacomo (Ditta) argent., 43 v. Basilica 247
Merlino Giov., trattore, 423 v. Nizza . . . .340
Merlino P., pizzicagn., 49 v. Garibaldi . . .360
Merlo, *istituto*, 2 v. Gaud. Ferrari . . . . .580
Merlo coniugi 2 v. Torino. . . . . 67
Merlo sorelle, neg. paste, 6 v. Bertola. . . .365
Merlo Annunziata, sarta, 5 v. S. Domenico . .227
Merlo Angelo, guanti, 46 v. Lagrange . . 289, 633
Merlo Arturo, parrucch., 34 via Garibaldi . 317
Merlo Bernardino, 42 c. Siccardi . . . . . 544
Merlo Carlo, fabbro-ferr., 20 v. S. Donato . .344
Merlo Carolina ved. Fabbro 3 v. Moncalieri 39
Merlo Cesare, macell., 32 v. Saluzzo . . . .369
Merlo Domenico 9 p. Gran Madre di Dio . 31
Merlo Dom., pizzic., 45 c. S. Maurizio . 360, 635
Merlo E. e C., pubblicita, gall. Subalpina . .257
Merlo Emilio 2 v. Ponza . . . . . 8
Merlo Enr. fu Felice 30 v. Sacchi . . 56
Merlo Enr., pitt., 2 v. S. Teresa . . . . .604
Merlo G., ricamat., 2 vic. S. Maria . . . .239
Merlo Gio., marmista, 5 v. Quattro Marzo . .275
Merlo Giovanna, ricam., 44 p. Castello . . .239
Merlo Gius., droghe, 2 v. Stampatori . . . .284
Merlo Ida, vice-direttrice Istit. Figlie militari . 574
Merlo Luigi, calzol., 2 v. Andrea Doria. . .293
Merlo Luigi, falegn., ang. v. Carena e Saccarelli . . . . . 271-73, 514
Merlo Margh., merciaia, 7 v. Bava. . . . . 241
Merlo Margh. in Alloati 23 v. Botero . 42
Merlo Maria Elisa, insegn. (Pilonetto) . . . 563-67
Merlo Paolo, salsam., 32 v. Mad. Cristina . . 356
Merlo Vitt., macell., 6 v. Bertola. . . . . 369
Merlo e Girelli, falegn., 13 v. Genova . . . 266-73
Merlo-Pich Giulio, impieg., 29 v. Saluzzo . .403
Merlo-Reina Luisa, 2 v. S. Teresa. . . . 474, 558
Merlon Galeno, insegn., 42 v. Massena . . .573
Merlon S., decoratore, 12 v. Massena . . . .251
Merlone C. succ. Garneri, chincagl., 2 piazza S. Carlo . . . . . 244
Merlone Enr., corriere, 38 v. Roma . . . .326
Merlone Felice, commest., 302 barr. Nizza . 371
Merlotti Feder., eban., 46 v. Duch. Iolanda 270-73
Mermoz Amalia, ricamatr., 44 v. Montevecchio 239
Mersi Simone 73 v. Cottolengo . . . . 22
Merzagora A. e C., fabbr. berretti, 16 v. Vanchiglia . . . . . 249
Merzari-Bonetto Cater., maestra, 25 v. Cernaia, peso comunale . . . . . 561
Messeglio Niccolò, 2 v. Roma . . . . . 506
Messea Luigi Te. d., pretore, 41 v. Consolata . .443
Messea V. G., inch. stampa, 51 c Oporto. . .280
Mestiatis conte di Graglia . . . . . *pag.* 394
Mestrallet L. meccan., 30 c. Re Umberto e 8 p. Carlo Felice . . . . 44, 53, 307-13
Mesturini eredi, tabaccai, 23 c. Valentino . .428
Mesturini Evasio, conduc., 4 v. Ospedale. . .334
Mesturino sorelle, mercerie, 44 v. Massena .241
Mesturino Gius., mecc., 5 v. Bonzanigo 309-13
Mesturino Madd., merciaia, 34 v. Carlo Alberto. 241
Metzger Carlo (eredi), fabbr. birra, Valdocco .345
Metzger G., 66 v. S. Donato . . . . . .635
Meyer Vincenzo, avv., notaio, 1 v. Juvara 588-93-96
Meyna Madd., mag. alim., 29 v. Marocchetti . 356
Meynier Emilio, medico, 9 v. S. Donato 458, 611
Mezza Antonio, maniscalco, 61 v. Nizza . . .327
Mezzadra e Ghione, armaiuoli, 45 via Venti Settembre . . . . . 314-13
Mezzano fratelli, calzolai, 46 c. Casale . . .293
Mezzano ved., lineatore, 25 v. Po . . . 262-63
Mezzena Pietro avv., 25 v. Mad. Cristina. 34
Mezzenile (*vedi* Francesetti di).
Mezzi (*vedi* De Mezzi).
Mezzo Gius., conduc., albergo Campanile . .335
Miaglia Edoardo, avv., comm. 44 v. Garibaldi. 588
Miaja Luigi (Lingotto) . . . . . 24, 495
Micca Dom., tratt. (barr. S. Paolo) . . . . .375
Micca Ferd., falegn., 40 v. Madama Cristina .273
Micca Maria, neg. vino (Campidoglio) . . . .376
Micellone Edoardo, medico, 24 v. Gioberti .611
Miche a Batt., vinaio, 2 v. Ariosto . . . . .350
Michela-Zucco Gio. ingegn., 52 v. Bonzanigo 12 51, 247, 487-94-96, 558
Michelangelo Dom., fabbro, 8 v. Stampatori. 315
Micheletta G. B. e figlio, granaglie, 15 via S. Quintino e a Susa . . . . . 364
Micheletti Gio., colonnello, 17 v. S. Dalmazzo. 646
Micheletti M., cappellaio, 4 p. Carlo Felice . 248
Micheletti P. Michele, 4 v. Stampatori . . . .640
Micheletti Pietro, impieg., 2 v. Milano. . . .427
Micheletti V. F., oreficerie, 9 v. Finanze . . . 245
Michel i Ferdin., medico, 9 c. Vitt. Em II. 543, 611
Michelini conte di S. Martino. . . . . .394
Michelotti Cesare, barc., 2 v Vanchiglia . . .243
Michelotti Domen., neg., 18 v. Bellezia. . . .361
Michetti L., calderaio, 5 v. Cottolengo . . .315
Michetti Vinc., sarto, 43 v. Porta Palatina . .230
Michienzi Vinc., musico, 25 v. Roma . . . .583
Michon Madd. nata Faccio 42 v. Belvedere 9
Micotti Ant., liquor., ang. v. Zecca e v. Vasco .344
Midana G., ing., 45 c. Vinzaglio . . . .403, 598
Mieville Ant. ved. Defernex 28 v. Galliari . 8
Migasso Seraf., calzol., 25 v. Ponte Mosca . .293
Miglia Luigi, avv.-proc., 46 v Palazzo Città . 593
Migliara, parrucch., 3 v. Finanze . . . . . 347
Migliara Eldrado, prof., Castello Medioevale. 503-69
Migliara Enr., 8 v. Accad. Albertina . . . . 685
Migliardi frat., neg. olii, 49 v. Galliari . . .362
Migliardi Alb., 28 v. Gioberti . . . . . .649
Migliardi Franc., armoniche, v. Tre Galline . 269
Migliardi G., avv. proc., 6 v. Stampatori. 588-91-93
Migliardi Rinaldo, impieg., 8 v. Gaud. Ferrari . 440
Migliarina Isid. forn., 4 v. Ponte Mosca 50, 367
Migliasso Ernesto, tratt., 8 v. Reggio . . . .340
Migliasso Maria fu Gius. 40 v. Pio Quinto. 48
Migliasso V., maglier.e, ang. v. Mad. Cristina e Galliari . . . . . 235-36-37
Migliau A. di L., merc. sarto, 58 c. Vitt. Em. II . 234
Migliau D. e G. di Leone, merc.-sarti, 40-42 v. Milano . . . . . .231

Migliau Leone (eredi) . . . . . *pag.* 32
Migliavacca Cater., merciaia, 42 v. Cernaia 237-41
Migliavacca Giac., prof., 23 v. S. Franc. Paola 571,640
Migliavacca e Albrisi neg. buste, 44 p. Castello 260
Migliavacca e Soci 25 v. S. Franc. da Paola 4,58
Miglietta Maria, pizzicagn., 8 v. Vagnone . . 356
Miglietti fratelli 40 v. Novara . . . . . 43
Miglietti Giac., geom., barr. di Milano. 493-95,559
Miglietti V., prof., 16 v. S. Secondo 571-78-84,625
Miglini Giovanni, latton ere, 46 v. Saluzzo . . 305
Miglino Carlo, avv., 2 v Sacchi . . . . . 441
Miglio Filippo, maggiore, 41 v. Tarino. . . . 646
Miglio Francesca, maestra, 44 v. Cavour . . . 567
Miglio Gius., tornitore, metalli 42 v. Barbaroux 266,300
Migliora Ettore drogh., 44 v. Milano . 47, 283
Migliore Caterina, vettur., c. Vitt. Eman. II ang. v. Sacchi . . . . . 328
Migliore Gius., neg. frutta, p. Eman. Filiberto 363
Migliore G., neg. paste, 5 v. Beccherie. . . . 364
Migliore Gius., verdic., 26 v. Garibaldi 250,485,572
Migliore Lor., salsam., 43 p. Em. Filiberto. 337-60
Migliore Maddal., maestra, 26 v. Garibaldi . . 567
Migliore Margh., mobili, 8 p. S. Giovanni . 252-67
Migliore Maria, camicie, 26 v. Garibaldi. . . 237
Migliore Rosina, vinaia, 102 c. Vitt. Eman. II 350
Migliore Spirito, ing , 2 v Belvedere . . . . 403
Migliorero frat., pizzicagn., 46*bis* v. Stampatori 360
Migliorero Felice, parrucch., 175 barr. Nizza 374
Migliorero G. B., pizzicagn., 46 v. Pisa . . . 360
Migliorero Gio. di P., pizzic , 34 v. Garibaldi. 360
Miglioretti Gius., pissam., 28 v. Maria Vittoria. 239
Miglioretti Mich., medico, 26 v. Princ. Amedeo. . 644
Miglioretti di S. Sebast. conte Alberto, 27 via della Rocca . . . . . 394
Miglioretti di S. Sebast. nob. Costantino, avv., 27 via della Rocca . . . . . 394, 473
Migliotti Domenico sarto, 44 v. Mazzini . . . 230
Mignacco Gio., avv. proc., 9 v. Scuole 588-93,623
Mignier Gregorio, trattore, 44 v. Baretti. . . 338
Mignone Giuseppe, prof., 45 p. Statuto . . . 552
Mijno Gius., not., 33 v. Garibaldi. . . . . 595
Mijno Onorino, notaio (Chivasso). . . . . 596
Mijno Placido, farmac, ang. c. Vitt. Eman II e v. Accad. Albertina . . . . . 617
Milanaccio Ang., falegn., 17 v. Bertola . . . 273
Milanaccio E., med.-chir., 28 v. S. Anselmo. . 644
Milanaccio Franc. fabbr. mob., 28 via S. Anselmo . . . . . 8, 63, 266-73, 514
Milanasso Gio., calzolaio, 41 v. Stampatori. . 293
Milanese C.ª, drogh., ang. v. S. Secondo e Legnano . . . . . 283
Milanese Carlo tabacc., 9 v. Garibaldi . . . 428
Milanesi Osvaldo 94 v. Mad. Cristina . . 35
Milanesi Pietro, cancell., 29 c. Valentino . . 445
Milanesio Cocchiello Giuseppina, maestra, 20 v. dei Fiori . . . . . 367
Milani G., merc.-sarto, 21 v. Carlo Alberto. . 231
Milano Alberto, 4 v S Domenico . . . . . 632
Milano Biagio, vinaio, 5 v. Saluzzo . . . . 350
Milano Carolina, panatt., barr. di Nizza . . . 373
Milano Edoardo gall. Subalpina 20,635-88
Milano G., merc. sarto, 18 v. Botero . . . . 234
Milano Giacomo, orefice, ang. v. Milano e S. Domenico . . . . . 245
Milano Gio. e Ter., neg. olii, 40 v. S. Massimo . 362
Milano Gius., merciaio, 42 p. Vitt. Em. I. . . 241
Milano L. pizzic., 29 v. Carlo Alberto. . *pag.* 366
Milano Lorenzo, pizzicagn., 9 v. S Secondo . 360
Milano Teresa fu Gius., 17 v. Conte Verde . 24
Milano e Galeazzi 20 c. Emilia . . . . 24
Milanoli C. ed E. frat., falegn., 45 v. Stampatori. 273
Milanolo Pietro, latton. 23*bis* v. Ponte Mosca . 305
Milazzo Andrea, tabacc., 3 v. Bertola . . . . 428
Milesi Dom., tenente, 22 c. Cairoli . . . 547-78
Miletti Mich. e figli, bottai, 108 Barr. Casale . 271
Miletto Gius. 41 v. Roma. . . . . 55
Mili G. B., impieg., 2 v. Perrone . . . 432-507
Milia Michele, impieg., 212 str. Valle S. Martino 401,522
Millère Gio., incis., 32 v. Lagrange . . . . . 265
Millet march. d'Arvillard Edoardo, 12 v. Principe Amedeo . . . . . 394
Millet march. di Faverges . . . . . 394
Millo Felice, assagg. metalli, 4 v. Bogino. . . 245
Millone Nic., macellaio, 22 v. Borgo Dora . . 369
Milone Albano, dott., 18 p. Em. Filiberto. 454,644
Milone Cesare, telegr., 4 v. Soperga. . . . . 658
Milone Gius. 48 v. Orto Botanico . . . . 44
Milone Ludov., conduc., alb. Corona Grossa . 336
Milone Pasquale, insegn. (Badia di Stura) . 563-64
Milone Vinc., procurat., 2 v. Giov. Berchet . 593
Mina coniugi, cappellai, 6 v. Ospedale . . . 248
Mina Camillo, dirett. (Lucento). . . 486-94,563-64
Mina Cesarina, tabaccaia, 42 v Genova . . . 428
Mina Ernesto, pubblic., 81 c. Princ. Oddone . 478 627-51-53
Mina Paolo, sarto, 35 v. Belezia . . . . . 230
Mina Mario, pubblic., vic. Teatro Carignano . 624 626-78-53
Minacci Bern., coltell., 24 v. S. Tommaso . . 340
Minella Costant., farm., 33 v. Po . . . . . 77
Minella Pietro, drogh., ang. c. Vitt. Eman. II e v. Accademia Albertina . . . . . 283
Minelli sor. fu Pietro 106*bis* vic. Valdorta. 60
Minelli Bernardo, fattorino, barr. Orbassano . 551
Minelli D., fornaio, 12 v. Mazzini. . . . . 367
Minetti Bart., conduc., alb. Persico Reale . . 335
Minetti Carlo fabbro, 28 v. Mad. Cristina . . . 345
Minetti Gius., impieg., 48 v. S. Anselmo. . . 433
Minetti L., ottico, 10 p. S. Carlo . . . . . 298
Minetti Luigi, mastro falegname, istituto Sordo-muti, 42 v. Assarotti . . . . 273, 473
Minetto C., agenzia di pubbl., 7 v. S. Teresa . 257, 623
Minetto Cost., calz., 32 v. Accad. Albertina . 293
Minghetti Zaccaria, 18 v. Pallamaglio . . . . 479
Miniali Mariano, stucc., 23 v. Rossini . . . 275
Miniggio V., pizzicagn., 25 v. S. Quintino . . 360
Mino sorelle 3 v. Milano . . . . 42, 31, 52
Mino A. e C., lanerie, 46 c. Siccardi . . . . 232
Mino Enrico 17 v. La Marmora . . . 30,34
Minocchio Felice 37 v. Vanchiglia. . . 69
Minocchio Pastore e C., banchieri, 42 via Principe Amedeo . . . . . 224
Minoia Gio. Ang., impieg., 3 v. Andrea Doria . 657
Minoia Gio., indorat., 49 v. Mercanti . 250-51-65
Minola frat. fu Luigi 4 v. Misericordia. 39,49
Minola Ces., ang. v. Garibaldi e Misericordia . 634
Minola G. e fr., ombrellai, ang. v. Garibaldi e Misericordia . . . . . 243-89
Minola Luigi, cappellaio, 62 v. Venti Settembre. 248
Minola Luigi fu Bartolomeo (Stresa) . . 58
Minoli Malvina, telegr., 42 v. Princ. Amedeo . 658
Minoli e Galantini, agenzia, 4 p. Paleocapa . 321
Minotti L., intagl., ang. c. Duca di Genova e v. Gazometro . . . . . 265-67





Mioletto Gio., 2 v. Giulio . . . . . *pag* 507
Miotti Lor., impieg. dazio barr. di Milano . . . 405
Mirabelli Gius., impieg., 46 v. S. Giulia . . . . 447
Miraglia Matteo, prof., 7 e Re Umberto . 556,629
Mirafiori (*Dep. della tenuta*), 42 v. Carlo Alberto 347
Mirafiori (*vedi* Guerrieri di).
Mirani Annita, telegr., 34 v. Mad. Cristina . . 659
Mirano Ernesta, maestra, 3 v. Private. . . . 567
Mirano Sofia ved. Rey 3 p. Venezia . . . 69
Miravalle Domenico, 13 c. Oporto . . . . . 504
Miretti Annib., impieg., 44 v. Assarotti. . . 402
Miretti Luigi, proc., 6 v. S Tommaso; *abitaz.* 54 v. Venti Settembre . . . . . 485, 593
Miretti Mich., piano-forti, 3 v. Napione . . . 269
Miretti Tomm., 4 v. Urbano Rattazzi . . . 506
Miretto Anna, pizzicagn., 8 v. Cuneo . . . 360
Miroglio Gio., cappellaio, 3 p. Em. Filiberto . . 248
Miroglio Gius., orolog., 2 v. S. Donato. . . 246-47
Mirone Enrico, ing., 31 v. Massena . . . . 662
Mirone Eug., ing. ferr., 29 c. Oporto . . . 664
Mirone Pietro, capit., 47 v. Princ. Amedeo . . 435
Missorta Carlo, parrucch., 2 v. Arsenale . . . 317
Mistrot (*vedi* Cucca).
Mistrot F., esattore crediti, 40 v. Zecca . . . 321
Mistrot Piero, 40 v. Zecca . . . . . 573
Mo coniugi 53 v. Gioberti . . . . . 30
Mo Alessandro 48 v. Barolo. . . . . 8
Mo Cecilia, carbonaia, 42 v. Massena . . . 274
Mo Domenica vedova, pizzicagn., ang. v. Principe Amedeo e Rosine. . . . . 360
Mo Gerolamo, medico-chirurgo, 38 c. Vittorio Emanuele II. . . 451-99,509-24 38 39,644
Mo Giuseppe, latton., 9 v. Torquato Tasso . 305
Mo Lod., confett., 44 v. Venti Settembre. . . 353
Mo Lor., latton., 46 v. della Rocca. . . . 305
Mo Margherita, stiratrice, 6 v. Gazometro . . 237
Mo Vittoria, mercerie, 62 c. Vitt. Em. II . 244
Mo-Costabella G., latton., 23 v. Mad. Cristina . 305
Mobiglia Lorenzo, apparati elettrici, 113 via Madama Cristina . . . . 298, 309-45, 445
Mocagatta, istituto, 1*bis* v. Ormea . . . . . 579
Mocagatta Vinc., avv proc., 17 v. Mercanti 588-93
Moccafigo Gius., edic. giorn., p. Carlo Em. II . 256
Mocchia di Coggiola conte Emer., 4 v. Bogino 394,469
Mochino Luigi, impieg., 21*bis* v. S. Donato . . 436
Moda Alfredo (Giaveno) . . . . . 633
Modena Gius., pastic., 28 v. Po . . . . 353-67
Modena Margh., fornaia, 20 v. S. Chiara . . . 367
Modetti Maria 1 v. Cappel Verde . . . 45
Modigliano Cesare, prof., 63 c. Vitt. Em. II . 550
Modonesi Luigia in Boccaccio 3 v. Verrua 70
Modrone Giusepp., maestra Istit. Duch. Isabella . 575
Moffa Guglielmo, impieg., 9 v. Saluzzo . . . 674
Moglia Angela, levatr., 48 v. Sacchi . . . . 649
Moglia Antonio, vinaio, 4 c. Vercelli . . 350-60
Moglia Carlo, 24 v. Gioberti . . . . . 340, 677
Moglia Domenico 18 v. Montevecchio. . 41
Moglia Gio. fu Pietro 3 v. Val S. Martino. 69
Moglia Gius., avv. pubbl., 24 v. S. Dalmazzo 589,627
Moglia Giuseppe, ostricaio, 1 p. Giulio . . . 354
Moglia e Rossi sorelle, sarte, 43 v. Gioberti . 227
Mogliassi Gius. dott., 19 v. Orfane 21,36,43,641
Moglini Biagio, tratt., 49 v. Botero . . . . . 338
Mogliotti sorelle fu Felice 1 v. della Caccia 14
Mogliotti Franc. in Caponotto 21 v. Baretti. 8
Mogna Anna, salumi, 10 v. S. Chiara . . . . 362
Mognetti Ang., latton., 9 v. Melchior Gioia. . 305
Moia Carlo, avv., 38 v. Arsenale . . . . *pag.* 430
Moine G., drogh., ang. v. S. Secondo e corso Duca di Genova . . . . . 283
Moine L., leg. libri, 2 v. Urbano Rattazzi . . 262
Moiraghi Ant. calzol., 34 v. Lagrange 37,293,633
Moiraghi Rinaldo, impieg., 44 v. Mazzini . . 656
Mois Carlo, neg. frutta, rimp. all'1 p. S. Carlo 363
Moirano (*vedi* Lupi di).
Moise Gio., calz., 10 v. Buniva . . . . . 293
Moisello e C., telemetall., 16 v. Ponte Mosca . 303
Moiso Gius., materass., 39 v. Mazzini . . . . 296
Moiso Maria, banco prestiti, 3 v. Assietta . . 324
Moiso Sisto, mag. alimentari, 31 v. Artisti . . 356
Moiso Sisto, tratt., 35 v. S. Chiara . . . . 338
Moiso-Corsino Michelina, levatr., 39 v. Mazzini. 649
Molafrat., neg. carb. rimp. all'11 v. Pescatori 274,350
Mola di Nomaglio conte Ippol., 31 c. Siccardi 394
Mola Gius. piano-forti, 82 v. Nizza 42 269,630
Mola Giuseppina e figli 14 v. Lagrange . 33
Mola di Larissé Ademaro (Carignano) . . . 421
Mola-Boursier di Larizzate conte Massimo, 11 c. Valentino . . . . . 394
Mo'andrino frat., macellai, 8 v Bava . . . . 369
Molar Gio., avv. proc., 4 v. Stampatori . . . 593
Molardi Gio. fu Franc. 50 v. Barolo. . . 8
Molardo Gio., conduc., alb. Persico Reale . . 334
Molari P. ved. Arnaldi, levatr., 9 v. Gius. Grassi . 649
Molletto frat., pizzicagn., 14 v. Stampatori . . 360
Moletto Giacinto, vinaio, 7 v. Morosini . . . 350
Moletto Michele, trattore, 5 v. Des Ambrois . 340
Molex Gio., dirett. tramvie Canavese (Rivarolo). 664
Molfese Gerardo, ing., libr.-edit., 56 v. Venti Settembre . . . . . 255-59, 598
Molgatini Giacomo, pizzic., 27 v. Ponte Mosca. 360
Molgora Ernesto, colonnello, 1 c. Valdocco . 646
Molin coniugi 24 v. Burdin . . . . . 44
Molin Beniam. (eredi), tratt., 3 p. Em. Filiberto 336
Molin Gio. Antonio, tratt., ang. v. Pio Quinto e via Nizza. . . . . 338
Molina Angelo, prof. (Parma). . . . . 339
Molina Prassede, maestra Ist. Duch. Isabella . 575
Molina e C., parrucch., 39 v. Lagrange. . . . 347
Molinar Antonio 20 v. Napione . . . . 41
Molinar Luigi, fabb. gabbie, p. Em. Filiberto . 243
Molinari A., neg. mob., 48 c. S. Maurizio . 267-96
Molinari C., ristor., ang. v. S Teresa e Genova 342
Molinari Carlo, avv., 15 v. S. Chiara . . . 589-93
Molinari Feder. 9 v. Boucheron . . . . 43
Molinari Francesca ved. Demartini e figli 15 v. Biella. . . . . 41
Molinari G. B. fu Carlo, seterie, 4 v. Brofferio 224-32
Molinari Gio. Batt., mater., 24 c. S. Maurizio . 296
Molinari G., med.-chir., 36 v. S. Massimo. . . 644
Molinari Gius., prof , 50 v. Venti Settembre. . 350
Molinari Luigi, dep. calzature, 1 v. Garibaldi . 293
Molinari Margherita in Pogio 18 v. Juvara 32
Molinari Rosa in Artusio 20 v. Juvara 32,46
Molinari Vitt., avv., 5 v. Rosine . . 589,638-53
Molinari Vitt., medico, 5 v. Giannone . 642-84
Molinari e C., rappr., galleria Nazionale 323-54
Molinatti e Sarzotti, caffe-ristor., ang. p. Castello e v. Barbaroux . . . . . 342
Molineri Eman., sarto, 10 v. Alfieri. . . . . 230
Molineri G. C., prof., 7 v. Mazzini . . 550, 630
Molineri Maria, 12 c. Siccardi . . . . . 343
Molineri Teresa in Gualco 20 v. Monte Pietà 41

Molineris Antonio, liquor., ang. v. S. Domenico e 5 v. Consolata. . . . . *pag.* 344-46
Molines Franc. 46 v. Garibaldi 16,28,39,57,63,68
Molini Cost. in Durando 8 v. Giac. Leopardi. 29
Molino coniugi 45 v. Mad. Cristina . . . 34
*Molino di Brandizzo*, deposito, ang. v. Bellini e S. Quintino . . . . . 363
Molino Agost., pizzicagn., 1 v. Goito . . . . 360
Molino Ant., sarto, 3 c. Valentino . . . . . 230
Molino Aug., neg. paste, 33 v. dei Mille . . . 365
Molino Ermenegildo, vinaio, 24 v. Carmine. . 350
Molino F., cravatte, 70 v. Venti Settembre . 237-89
Molino Franc., falegn., 30 v. S. Franc. Paola . 273
Molino Gio., fornaio, 29 v. Borgo Dora. . . 367
Molino Gio., vinaio, 8 v. Valle S. Martino. . 350
Molino Gius., impieg., 5 v. Andrea Provana. 429
Molino Lucia, rivend. giorn., 46 v. Cernaia . . 256
Molino Maria, mercerie, 32 v. S. Giulia . . 241
Molino Mario, neg. vino, 302 Barriera Nizza . 375
Molino Palmira ved. Andreis 72 corso Vitt. Eman. II . . . . . 73
Molino Paolo, avv. 54 v. Pinelli. . . . 48
Molino Paolo, notaio (Andezzeno) . . . . . 395
Molino Paolo, tabaccaio, 6 v. S. Donato . . 428
Molino Pietro, impieg., 26 v. del Parco . . . 348
Molino Secondo, vinaio, 8 v. Balbis . . . . 350
Molino-Galoppo Felicita, levatr., barr. S. Paolo. 649
Mollard Gius., 41 v. Assarotti . . . . . 532
Mollard Luisa, maestra, 41 v. Assarotti . . . 567
Molli Stef., ing., 81 c. S. Maurizio 482,636-37-38-39
Mollino Eug., ing., 26 v. Pio Quinto . . . . . 534
Mollo Franc., impieg., 36 v. Accad. Albertina 686
Molo Giulio, 9 p. Carlo Felice . . . . . 664
Molo Umberto, neg. frutta, 6 v. Cavour . . 363-65
Molteni Ant., musico, 37 v. Bava. . . . . 583
Molteni Mario, medico, 9 v. Montebello . . . 642
Moltini Gio., cappellaio, 35 v. Po. . . . . 248
Molza frat. (Modena) . . . . . 38
Mombello (*vedi* Sommati di).
Mombello coniugi 12 v. Circonvallazione 74
Momigliano fratelli fu Moise (Ditta) 30 via Madama Cristina . . . 4,35,42,43,44,57,74
Momigliano Em. (Eredi) banch., 4 via Genova . . . . . 25, 41, 69, 70, 221
Momo Amedeo, liquorista, 24 v. Po . . . . . 344
Momo Carlo, colonn., 40*bis* v. S. Franc. Paola . 435
Momo G. B., vett., ang. v. Arsenale e S. Teresa. 327
Momo Luigi, fumista, 57 v. Garibaldi. . . . 279
Monà Aug., parrucch., 42 v. Genova . . . . . 317
Monaco coniugi 3 v. Piazzi . . . . 36, 47
Monaco, drogh., 43 v. Princ. Amedeo . . . . 283
Monaco Felice, trattoria, 9 v. Marco Polo . . 338
Monale (*vedi* Buglioni di).
Monale (*vedi* Scarampi di).
Monastero (*vedi* Giriodi di).
*Monastero delle Sacramentine* 4 v. Belvedere . . . . . 9, 48
*Monastero del SS. Rosario* 18 v. Orfane . 43,62
*Monastero della Visitazione* (Amministraz. del fondo pel culto) 10 v. Consolata . . 21
*Monastero S. Giuseppe* 29 v. Ospedale 44,59
Monasterolo (*vedi* Albertengo di).
Monasterolo (*vedi* Harcourt di).
Monasterolo, cartol., 21 v. Mazzini . . . . . 263
Monasterolo Carlo, impr. trasp., 29 v. Nizza. . 325
Monasterolo Gius., deleg. di benef. (Mirafiori) 486
Monateri Carlo, fornaio, 3 v. Basilica. . . . 367
Monateri Dom. di Grisante 145*bis* v. Nizza . 42
Monateri Dom., parrucch., 117 v. Nizza. *pag.* 117
Monateri Fil. e Margh., fornai, 14 c. Raffaello . 57
Monateri Gio., falegn., 42 v. Galliari. . . . 93
Monateri Giovanni, barbiere, 47 v. Bogino . . 57
Moncalvo E., sarta, 31 v. Lagrange . . . . 527
Monchiero Emilia, maestra, 1 v. Bellezia . . 367
Monchiero Oreste, impieg., 1 v. Bellezia. . . 506
Mondini Stef. Alessio, impieg., 54 v. S. Quintino 26
Mondino Amb., prof., 34 v. Arsenale . . . . 71
Mondino Ant., albergatore, 70 v. Venti Settembre . . . . . 66, 506
Mondino Carlo, corriere, 21 v. S. Tommaso . 26
Mondino Celest., impieg., 3 p. Bodoni . . . 570
Mondino Felice, impieg., 3 p. Bodoni . . . . 0
Mondino Ferdinando, professore, 40 via Venti Settembre . . . . . 534-80 84
Mondino Franc. sac. e frat. 58 v. Nizza 40 42
Mondino L., ing. 6 p. Solferino 29, 65, 66, 641 47
Mondino Paolo Emilio, 46 v Garibaldi . 419 25
Mondo C., merc., 5 p. Madama Cristina. . 311
Mondo D., trastulli, 5 v. Ospedale . 244-63-84 85
Mondo Giorgio, inserv. Laborat. di fisiologia . 62
Moneta Noè, 54 v. S. Quintino . . . . . 35
Monetti, conduc., alb. Rosa Bianca . . . . 535
Monetti Angela, tratt., 8 v. S. Franc. da Paola . 0
Monetti Clement., sarta, 3 v. Asietta . . 227-28
Monetti Gio., avv.-proc., 9 v. Scuole . . 589 93
Monetti Giov. e figli laterizi, 89 via Madama Cristina . . . . . 35, 275
Monetti Gius., laterizi, 13 v. Berthollet . . . 275
Monetti Maria, carbon., 5 v. Bidone. . . . 274
Monetti Pietro, impieg., 45 v. S. Teresa. . . 440
Monetti R., cartol., 12 v. S. Tommaso . . . 263
Monetti Violetta, 88 v dei Fiori . . . . . 533
Monetto Franc., maestra, 46 c. Cairoli . . . 567
Monferrino Ser., veter., 8 c. Casale. . . . 406 620
Monfrino Battista, neg. legna (Campidoglio) . 573
Mongardi Giacomo, oref., 9 v. Palazzo di Città . 246
Monge Anna, biancherie, 31 v. S. Franc. Paola 236
Monge Raffaello, tenente, 28 v. Gioberti . . 436
Mongenet Gasp., cons. prov. (Pont S. Martin) 415-16
Mongenet e Martina, neg. ferram., 1 p. San Giovanni . . . . . 301 02
Mongiano Enrico, macell., 5 v. Berthollet . . 369
Mongiardino falegname, 54 v. Rocca . . . . 273
Mongini Carlo, calzol., 42 p. Carlo Felice 293, 633
Mongini Carlo lattoniere, 42 v. Bogino. 44 51, 296, 305-43
Mongini Ern., 21 c. Firenze . . . . 488, 559, 633
Mongini Gius., avv., 20 v. Bogino . 502-42-89, 688
Mongini Luigi, avv., 20 v. Pietro Micca. . . 589
Mongini Vinc., latton., 40 v. Po . . . . 305, 634
Mongis Ang. in Barbetta 69 v. Madama Cristina. . . . . 44, 35
Monico Gius., decorat., 8 v. Galliari . . . . 254
Monico Angela e Borgarino, drogh., 17 v. Saluzzo 283
Moniotti Ant., macellaio, 2 v. Rosine . . . . 369
Moniotti Ant., calce, 17-19 p. Vitt. Em. I. . . 277
Moniotto Luigi, impieg. (Barr. di Lanzo) . . 405
Monsello Bern., musico, 19 v. Garibaldi . 583 632
Montà Vitt., maestra Ist. Sordo-mute . . . . 473
Montabone, fotogr. di A. Majoni, 25 p. Castello. 259
Montabone fratelli 49 v. Pinerolo. . . . 48
Montabone Enrico 2 p. Paleocapa . . 28, 45
Montabone Vitt., impieg., 18 v. S. Anselmo 443
Montagnana Marco e C., merc.-sarti, v. Roma vicino a p. Castello . . . . . 234
Montagnini conte Erm. teol., avv., 24 via Bagetti. . . . . 394, 448





Montagnini nob. Ernesto. . . . . *pag.* 394
Montagnini Gius., avv., 56 v. dei Mille . . . 589
Montalcini Abram, magg., 92 c. Vitt. Em. II . . 435
Montalcini A. L., medico, 37 v. Accad. Albertina 457 543, 642
Montaldo frat. e sor. 15 v. Quattro Marzo . 52
Montaldo Felice, prof., 20 v. Pietro Micca . . 547
Montaldo Gius. dott. 82 c. Vitt. E. II 73, 445-57 465-73-82-89-96-97, 500-42-30-33-46-72 612-31-84-84
Montaldo Luigi, macellaio, 25 v. Galliari . . 369
Montaldo Teresa ved. Olivero e figli 1 v. Bogino . . . . . 14
Montalenti Aless., geom., 4 v. Belfiore . . . 686
Montanaro (*vedi* Corte di).
Montanaro, farm., 27*bis* c. Vinzaglio. . . . 617
Montanaro Cesare, 27*bis* c. Vinzaglio. 497, 530, 650
Montanaro Domenico, usciere, 8 v. S. Martino. 443
Montanaro Lor., insegnante, 44 v. Massena . . 564
Montanaro Tomm., 5 v. Volta . . . . . 507
Montanini Casimiro, capit., 7 v. S. Franc. Paola 435
Montano Gio., insegn., 33 v. S. Chiara . . . 564
Montariolo (*vedi* Gay di).
Montasini Em., capit. d'artigl., 44 v. Maria Vitt. 380
Montaudo Gio., carte giuoco, 7 v. Barbaroux . 260
Montbel (*vedi* Vialet de).
Monte Vitt., 2 v. Sagliano . . . . . 507
Montecucco Albina, leval., 34 v. Princ. Tomaso 619
Montefameglio Franc., vetturale, ang. c. Vittorio Eman. II e v. Sacchi . . . . . 328
Montefameglio Paolo, rappr., 4 v. Sacchi. . . 323
Montefameglio Pietro, teol. 45 c. Siccardi. 65
Montel Felice, mediat. sete, 3 v. Nizza . . . 224
Montel bar. Gius., 1 v. Nizza . . . . . 394
Montel Lelio, med.-chir., 40 v. Gazometro . . 612
Montemerlo G., drogh., ang. v. Massena e c. Duca di Genova . . . . . 283
Montersino barone Alberto . . . . . 394
Montersino Melchiorre, tratt., 42-44 v. Balbis 340
Monteverde Giulio, senatore (Roma) . . . . 384
Monteverdi Massimino, assist., 4 v. Consolata . 435
Montezemolo (*vedi* Cordero di).
Monti Alfredo, verific. (Trofarello). . . . 425
Monti Amalia, 38 c. Re Umberto . . . . . 513
Monti Carlo Pietro, 60 v. S. Chiara . . . . . 505
Monti Cater., levatr., 44 v. Mazzini . . . . 619
Monti Elena, maestra, 3 v. Private. . . . . 567
Monti Fed., neg. mobili, 45 c. Siccardi. 252-67
Monti G. succ. Morlach, cristall., 5 piazza S. Carlo . . . . . 253-54, 302
Monti Gioachino 5 v. Pescatori . . . . 47
Monti Gio., maestro scherma, 26 *bis* v. Villa della Regina . . . . . 549
Monti G. B., agg. giudiz., 69 v. Venti Sett. . 442
Monti L., trattore, 8 v. S. Agostino. . . . 339
Monti Luigi fu Ang. 26 v. Bonzanigo . 42
Monti Luigi, pizzicagn., 49 v. S. Anselmo. . 360
Monti Michel., scultore, 26 v. Villa Regina . 606
Monti Pietro, sarto, 7 v. S. Ottavio . . . . 230
Monti e Beltramo, modiste, 36 c. Vitt. Em. II 228
Monti-Giamello Teresa, maestra, 40 v. Arsenale. 567
Monti e Alby, istituto, 32 v. Assietta . . . 579
Monticelli (*vedi* Roero di).
Monticelli frat. 25 v. Galliari. . . 47, 27, 40
Monticelli Amedeo, impieg., 49 v. dei Fiori . . 656
Monticelli Cand., giudice 64 v. Venti Sett 62, 444
Monticone, birraria, 412 v. Nizza . . . . . 345
Monticone Carlo 30 v. Saluzzo. . . . . 56
Monticone Cesare, carte e tarocchi, 1 v. Torquato Tasso . . . . . *pag.* 266
Monticone G., neg. paste, ang. v. Barbaroux e v. Stampatori . . . . . 365
Monticone G., liquorista, ang. v. Barbaroux e Mercanti . . . . . 344
Monticone Gio., incis., 38 v. Po . . . . . 265
Monticone Gius., vinaio, 63 c. Vitt. Em. II . . 350
Monticone Maria, maestra, 16 v. Amedeo Avogadro 567
Monticone Ottavio, tratt. (Bertoulla) . . . . 375
Montiferrari G., sarto, 1 v. Carlo Alberto . . 230
Montigli (*vedi* Rovere di).
Montiglio L. Erminio, pubbl., 40 v. Gioberti 624-27
Montini L., drogh., 45 p. Vitt. Em. I . . . . 283
Montini Luigi 24 v. Napione. . . . . 44
Montini Matilde, sellaia, 34*bis* v. Maria Vittoria 290
Montrucchio fratelli 45 v. Cuneo . . . . 22
Montù frat., parrucch., p. Gran Madre di Dio. 317
Montù Carlo, ingegn., 39 v. Po . . . . . 545-98
Montù Ernesto 2 v. Montebello . . 40, 49
Montù Franc., neg. vino (Ponte Stura) . . . 376
Montù Gio. 93 v. Nizza . . . . . 42
Montù G. B., 30 v. Gioberti . . . . . 663-66
Montù Giovanna, tabacc., 20 v. Maria Vittoria . 428
Montù Gius. ved. Simonis 3 v. Robilant 23, 54
Montù Roberto, 44 v. Ospedale . . . 495, 634-44
Montù Vinc., parrucch., 22 v. S. Anselmo. . 317
Montù Beccaria (*vedi* Martin).
Montù-Peano Serafina, 41 v. Ospedale . . . . 502
Montuoro Fil., curato, 3 v. Orfane 94, 447 85, 638-40
Montuoro sac. Filippo e soci 3 v. Orfane 24, 43
Monzini, marmista, 58 v. S. Secondo . . . . 275
Moraglia G. B., vice-pret., v. Accad. delle Scienze. 442
Morandi Anacleto, impieg., 2 v. Arsenale . . 426
Morandi Angelo, impieg., 23 v. S. Quintino 624-26-60
Morandi Franc., maestro, 435 v. Nizza . . . . 474
Morando C., sarto, 13 v. Finanze . . . . . 230
Morando Gio., vuotacessi, 538 str. Nizza . . 284
Morando Lor., panieraio, 1 v. Porta Palatina . 243
Morando S., impieg., 25 v. S. Franc. da Paola . 433
Morando Vitt., vice-cancell., 47 c. Valdocco. 444
Morano-Alasia Clara, maestra, 33 v. S. Chiara 567
Morano Seb. success. Michele, tappezziere, 49 v. Porta Palatina . . . . . 252
Morari sor., sarte, 3 v. S. Franc. da Paola . 227
Morassuti Leop., impieg., 27 v. Gioberti . . . 661
Morata Seconda, maestra pianof., 4 v. Carmine . 577
Morbelli Serafino, medico, 80 v. Nizza 406, 514, 612
Mordini Ant., deputato al Parlam. (Roma) . . 384
Morella Ferd., sacerd., 73 v. Venti Settembre . 447
Morelli Carlo, impieg., 43 v. S. Giulia . . . . 404
Morelli conte Carlo, 3 v. Massena. . . . . 394
Morelli Efisio, 5 v. Napione . . . . 486, 641
Morelli Ennio, pittore, 5 v. Napione . . . . 604
Morelli Esmeralda 27 v. Assietta . . . . 6
Morelli Ettore, ing., 19 c. Vinzaglio 529-98, 604-32
Morelli Giacinto, prof. chim., 39 v. Po . 544-48
Morelli Gio., notaio (Rivara) . . . . . 596
Morelli Gius., ing., 34 v. Arsenale . . . 403, 598
Morelli Gust., ag. cambio, 13 v. Bogino 222, 667-89
Morelli Leone, 42 v. Pio Quinto . . . . . 497
Morelli Lidia, insegn. (Sassi) . . . . . 563-67
Morelli Melch., impieg. post., 34 v. Arsenale . 657
Morelli Onorato fu ing. Giuseppe, vice-giudice, 49 c. Vinzaglio. . . . 487-94-95, 538
Morelli conte Paolo, 6 p. Carignano . . 394, 635
Morelli Biandrà di Reaglie contessa Diodata, 24 via Cavour. . . . . 394, 494

Morelli di Carpeneto cont. Margherita, Ist. Figlie militare . . . . . *pag.* 373
Morelli di Popolo conte Paolo 6 p. Carignano . . . . . 15,50
Morelli e Sacerdote, merc.-sarti, 2 v. Barbaroux. 231
Morelli, Franco e Bonamico, ing., 60 Princ. d'Acaja. . . . 52,297-98,306-20,508
Morello Carolina, tabaccaia, 13 v. Nizza . . . 428
Morello Felice, calzolaio, 42 v. Gioberti . . 293
Morello Filippo, tratt., 2 p. Vitt. Em. I . . . 340
Morello Gio., falegn., 45 c. Princ Oddone . . 273
Morello Gio., carbon., 42 v. Porta Palatina . 274
Morello Matilde 8 v. Pio Quinto. . . . 48
Morello Pasquale, falegn., 2 v. Vanchiglia . 273
Morel o-I vérnizzi F., pizzic., 30 v. S. Giulia. 356
Morena Giacomo, tenente, 5 v. Magenta . . . 436
Moreni Teresa, drogh., 27 strada Francia . . 283
Moreno Gius., 46 v. Napione . . . 582,605-25-26
Moreno Ottavio, ing., 74 c. Vitt Em. II 598, 632-89
Moreno Salv., impieg. postale, Stazione P. N. 656
Moreno-Marmie Albina, 71 c. Vitt. Eman. II. . 455
Moretta sor. fu Lor. 24 v. Montebello 32, 40
Moretta Agost. Ang., negoziante legna, 34*bis* v. Maria Vittoria . . . . . 274
Moretta Anna ved. Mazza e figli 7 via Baro o . . . . . 8
Moretta Ern., maestra, 8 v. Thesauro. . . . 567
Moretta Gio., calzol., 45 p. Eman. Filiberto . 293
Moretta Gio., negoziante vino, 44 p. Statuto . . 330
Moretta Gius., tratt., 13 v. Palazzo Città . . 340
Moretta Gius., falegn., 40 v. Juvara . . . 273
Moretta Luigi, impiegato Ospedale Umberto I . 432
Moretta Paola, commest., 400 barr. di Casale . 374
Moretta Pietro 2 v. Gioanetti . . . 29, 40
Moretti Ant., avv., 24 v. S. Teresa . . . . 589-93
Moretti Gius., calzolaio, 2 v. Vasco . . . . 293
Moretti Pietro, indoratore, 45 v. Consolata. . 250
Moretti e Rossi, alberg., 4 p. Eman. Filiberto. 337
Moretto Pietro, medico, 12 v. Franco Bonelli 642
Morey frat. e sor. fu G. B. 3 v. Romani . 55,69
Morey Luigi, orologiaio, 32 v. S. Secondo . . . 247
Morgando, conduc., alb. Rosa Bianca . . 332-33
Morgando Giuseppe, in Malcotti 2 v. Rosine. 55
Morgando Paolina in Malcotti 4 v. Rosine. 55
Morgantio-Altare Teresa, maestra, 66*bis* v. Ormea. 367
Morganti Maria, levatr., 23 v. Baretti . . . 619
Morgari Luigi pitt., 34 v. Bidone 41,44,604-37
Morgari Oddino, deputato (Roma) . . . . . 386
Morgari Paolo Emilio 34 v. Po . . . . . 49
Morgari Rodolfo, pitt., 24 v. Cavour . 379,525,604
Morglia Vinc., marmista, 4 v. Ormea e 39 via Moncalieri . . . . . 275,653
Mori-Ubaldini conte Guel., 5 v. Giannone. . 398
Mori-Ubaldini nob. Mario, impieg., 5 v. Giannone . . . . . 398,414
Morichini Gius., aiut. rag., 5 v. Ottavio Revel . 433
Moriconi Domen., rappres., gall. Nazionale . 323
Moriena A., conduc., albergo Persico Reale . 330
Moriggia succ. Bosco, parrucch., 20 v. Roma . 347
Morina frat. e sor. fu Gius. 4 v. Gioberti . 30
Morini Cesare, impieg., 34 v. Mazzini . . . 426
Morini Egidio, dott., 34 v. Mazzini . . . . . 457
Morini Franc., geom. catast., 41 v. Zecca . . . 422
Moriniello Gio., ing., 4*bis* v. Botero. . . . 448-49
Morino Ang., negoziante paste, 32 v. S. Giulia . . . 365
Morino Anna, levatrice, 20 v. Barbaroux . . 619
Morino Bern. 31 v. Cottolengo. . 38,42,49,74
Morino Carlo, negoziante paste, 42 v. Lagrange . . . 365
Morino Franc., notaio, 24 v. Stampatori. *pag.* 393
Morino Giovanni (R. Parco) . . . . . 494
Morino Gio. Batt., teol., 23 v. Venti Settembre 448
Morino Gius., fatton., 405 v. Nizza . . . . 363
Morino Ignazio, macellaio, 4 v. Arcivescovado. 369
Morino Luigi, scatolaio, 50 v. Mazzini . . . 360
Morino P., latteria, 45 v. Palazzo di Città. . 354
Morino Pietro, ferramenta, 1 v. S. Simone . . 304
Morino-Carosio T., maestra, 60 v. S. Chiara . . 367
Moriondo (*vedi* Marenco di).
Moriondo madre e figli 36 v. Artisti 6,8,44
Moriondo (*American Bar*), Gall. Nazionale . 345-46
Moriondo ved. C., negoziante cioccol., 5 v. Pietro Micca 45
Moriondo Ang., caffett. e liquorista, angolo c. Vitt. Em. II e 9 p. Carlo Felice . 342-44
Moriondo Ant., spurgo pozzi neri, 4 v. Monferrato 284
Moriondo Carlo, mercerie, 37 v. Roma . . . 244
Moriondo Carlo, vinaio, 13 v. Petrarca . . . 350
Moriondo Carol., levatr., 43 p. Vitt. Em. I . 619
Moriondo Domen., negoziante legna, 7 v. Galliari 274
Moriondo Dom. in Arpino 54 v. Saluzzo. 56
Moriondo Elisabetta in Dal-Vesco 2 via Carlo Alberto . . . . . 46, 48
Moriondo Ettore fu Agost. 32 v. Artisti 6,8,635
Moriondo Gabriele, priore, 2 v. S. Domenico . 497
Moriondo Gaspare, notaio (Santena). . . . . 596
Moriondo Giuseppe, agente di cambio, 46 via Lagrange . . . . 222, 387, 559, 667-79-89
Moriondo Gius., impieg. dazio barr. Milano. . 305
Moriondo Gius., falegn., 7 v. Goito . . . . 273
Moriondo Giuseppa, fiorista, 44 c. Vitt. Em. II . 255
Moriondo cav. Luigi, 22 v. dei Mille . 256, 544-31 629-90
Moriondo Michele, macell., 2 v. della Rocca . 369
Moriondo Mansuelo, medico, 27 v. Nizza. 459,612
Moriondo Mich., sopraint. scol. (Miraflori) 486,558
Moriondo Rosa, vinaia, 10 v. S. Domenico . 350
Moriondo Sant., avv. proc., 15 v. S. Dalmazzo 589-93
Moriondo Valent., maestra, 24 v. Rocca . . 367
Moriondo-Bozzelli Rosa (Miraflori) . . . . 559
Moriondo e Griglio, cioccol., 6 p. S. Carlo e 36 v. Artisti . . . . . 353
Moris Alf., consigl. Banco di Napoli . . . . . 674
Moris Maddalena, fioraia, 4 v. Po . . . . . 255
Moris Renato, segr. pref., 60 c. Vitt. Em. II. . 414
Morisiani Ant., orolog., rimp. 26 p. Castello . 247
Mormile A., pizzicagn., 484 c. Reg. Margherita. 360
Moro Arnaldo, segr. prefett., 6 v. Venti Settemb. 445
Moro Enrico, impieg., 30 v. Saluzzo . . . . 424
Moro Giacomo, custode, 4 v. Gaud. Ferrari . . 518
Moro Pietro, commesso Cassa Risparmio . . 674
Morone Agost, prof., 47 v. Po . . . . . 540
Morone Gius., vice assist. R. Ospizio Carità, viale Stupinigi . . . . . 464
Moroni Alessio, 1 v. Duchessa Jolanda. . . . 518
Moroni Gio., vinaio, 49 v. S. Massimo. . . . 350
Morossi Gio., ten. colonn. med., Osped. Milit. 437
Morozzo Gio., calz., 6 v. Palazzo di Città. . 293
Morozzo della Rocca nob. Camillo, 51 v. Bogino 394
Morozzo della Rocca Carlo, teol., 78 v. Venti Settembre. . . . . 446
Morozzo della Rocca Costantino, magg.-gener., 29 v. della Rocca . . . . . 646
Morozzo della Rocca Eman., 41 v. Cavour. . . 527
Morozzo della Rocca conte Enrico (eredi) 22 c. Vitt. Em. II . . . . . 55
Morozzo della Rocca nob. Eugenio Camillo . 394



Morozzo di Fianzè march. Filippo . 41 corso Dante . . . . . *pag.* 394,464-89,504-12
Morra Anacleto, ing., 39*bis* v. Bertola . 532-73-98
Morra Benedetto, conducente, 17 v. S. Teresa . 331
Morra Benedetto, sarto, 2 c. Valentino . . . 230
Morra Emilio, medico, 34 c. Siccardi . . . 500,612
Morra Franc., bottaio, 45 c. Siccardi . . . . 274
Morra Franc., orolog., rimp. 39 v. Po. . 247,540
Morra Gio. Pilade, impieg., 86 c. Vitt. Em. II. 657
Morra Paolo, calzol., 21 v. Saluzzo . . . . . 293
Morra Pietro Paolo, ing., 24 v. Cavour . 529-30-45 548-98, 632
Morra Seraf., maestro, 24 v. Napione . . 560-64
Morra Vincenzo, cons. provinciale, 4 v. Maria Vittoria . . . . . 446-48-67
Morra di Carpenea nob. Vinc., ten.-colonnello, 6 v. Bogino . . . . . 394
Morra di Lavriano conte Carlo, capit., 26 corso Siccardi . . . . . 395,433
Morra di Lavriano nob. Enrico, 8 v. Venti Settembre . . . . . 395
Morra di Lavriano nobile Roberto, . . 395, 645
Morra-Liautad Maria, 31 c. Siccardi . . . . 500
Morselli Ehgio. impieg. Distretto Militare. . . 432
Mortara A., sarta, 34 c. Re Umberto . . . 227
Mortara Pietro, turaccioli, 6 v. Ospedale . . 285
Mortarino Agata, commiss., 4 v. Ospedale . . 326
Mortarotti Agost., fattonaio, 44 v. Botero . . . 305
Mortarotti Carlo, bottaio, 6 c. S. Maurizio . 274
Mortarotti Giov. fu Pietro 40 v. Cimitero . 20
Mortarotti Lorenzo, fattonaio, 3 v. Ponte Mosca . 305
Mortarotti Michele, macchin. idraul., 46 via S. Chiara . . . . . 296,305
Morteo, Gianolio e C., olii, 5 v. Assarotti . 286,362
Mortier P., rappr., 23 p. Castello. . . . . 323
Mortigliengo e Graneri, cartolai, rimp. 45 via S. Teresa . . . . . 264
Mosca, conduc., alb. del Sole . . . . . 335
Mosca frat. e sor. di Costant. 57 v. Nizza. . 42
Mosca frat. e sor. fu Pietro 59 v. Nizza . 42
Mosca, sarto, 25 p. Castello . . . . . 230
Mosca Ang., merc.-sarto, 42 p. Carlo Felice. 231,651
Mosca Camilla, sarta, 1 v. Artisti . . . . . 227
Mosca Carlo, capo-sez., 20 v. Mazzini . . . 661
Mosca Dom, parrucch., 25 v. S. Donato . . . 347
Mosca Felice, tappezz., 47 v. S. Teresa . . 252-68
Mosca Gaetano, prof. R. Univ., 47 v. Po 537-41
Mosca Gio., capo-serv. Tramways, 20 v. Barolo . 665
Mosca Gio., sacerd., 6 v. Garibaldi . . . . 449
Mosca Gius., calzol., 1 v. del Deposito . . 293
Mosca Luigi cons. comunale, 34 v. Mazzini 27 399,456 63-72-79-84,544-57-60-61,634-81-84
Mosca Madd., mag. alim., 56 v. Sacchi. . . 356
Mosca N., droghiere, 57 v. Nizza . . . . . 283
Mosca Oreste, pubbl., 49 v. S. Secondo . . . 624
Mosca Pietro, vetraio, 41 v. Bogino . . . 253,684
Mosca-Toba Giac., impres., 46 v. Botero . . . 278
Moscariello Gio., dott., vice-ispett. P. S. . . 421
Moschetti Enr., impieg. post., 34 v. S. Quintino. 657
Meschetti Gius., prof., 31 v. Zecca . 486,562-64-81
Moscioni Ant. e figli 54*bis* v. Bertola 40,19,46
Moscone sorelle, sarte, 14 v. Mercanti . . . 227
Moscone Biagio, fabbr. mobili, 45 v. Genova 267
Moser Giovanna 23-25 v. Orto Botanico. 44
Mossello Costant., pitt., 9 v. Nizza . . . . 604
Mossello Lor., decor., 22 v. Baretti . 254,494,577
Mossello P. e figlio, decoratori, 20 v. dei Fiori . 254
Mossello Luigia e Romana in Musso 8 v. Val S. Martino. . . . . 69
Mossetti Bartol., impiegato daz. (Foro Boario) *pag.* 405
Mossetti Domen., confett., ang. v. Belliezia e Franco Bonelli . . . . . 352
Mossetti Gio., 42 v. Lascaris . . . . . 510
Mossetto frat. 38 v. Circonvallazione. . . 74
Mossi (*vedi* Pallavicino).
Mossi Vinc., prof., 41 v. Goito. . . . 505-32,652
Mossino Franc., pizzicagn., 54 v. S. Secondo 360
Mossino Giov., negoziante vino (Sassi) . . . . . 376
Mosso, conduc., alb. Corona Grossa . 331-32-33 35
Mosso coniugi, tintori, 4 v. Carrozzai . . . . 238
Mosso Achille, avv. proc., 33 v. Barbaroux . 593
Mosso Andrea, negoziante grano, Foro Frumentario. 364
Mosso Angelo, professore, 34 via Madama Cristina 417,523 24-38-39-40-42,642-21-29-43
Mosso Camillo, medico, barriera Nizza . . . 642
Mosso Gio., ombrellaio, 6 v. Andrea Doria. 243-90
Mosso Gius., fotogr., 13 v. Nizza . . . . . 259
Mosso Luigi, fiori artif., 3 c. Reg. Margherita 255
Mosso Maurizio, 3 c. Reg. Margherita . . . . 687
Mosso Michele, prof. calligrafia, 424 corso Regina Margherita. . . . . 422, 602
Mosso-Treves Maria, 32 v. Mad. Cristina . . . 500
Mossone Lorenzo, 4 v. Montebello . . . . . 647
Mossotto Michele, parroco (R. Parco) . . . 96,447
Motetti fratelli, fornai, 44 v. Principe d'Acaia . 367
Motetti Antonio, fornaio, 4 v. Morosini . . . 367
Motetti Gio., fornaio, 6 v. Giovanni Somis . 367
Motta (*vedi* Carlevaris della).
Motta e C., fornai, 44 v. Vanchiglia . . . . 367
Motta Bern., drapperie, 19 v. Porta Palatina . 232
Motta Camillo, impieg., 8 v. del Carmine . . 403
Motta Cesare, impieg., 19 v. Accad. Albertina 656
Motta Domingo, pittore (Gerbido Torinese) . 604
Motta Giacomo, consigl. Banco Napoli. . . . 674
Motta Gioffredo, impieg., 43 v. Garibaldi . . 433
Motta Gius., capit. genio, 2 p. Castello . 548-49
Motta Gius., avv., 78 v. Venti Sett. . 444,589-93
Motta Luigi, tornit. legno, 26 v. Belvedere . 266
Motta Mario, medico chirurgo, 33 v. Madama Cristina . . . . . 455-59, 500-38, 642
Motteran Gio., sarto, 48 v. Saluzzo . . . . . 230
Mottini Alberto, insegn., 48 v. Juvara. . . . 580
Motto Carlo vinaio, 7 v. Bellezia. 57,347-50-75
Mottura, calzol., 29 v. Carlo Alberto . . . . 293
Mottura frat. 9 v. S. Tommaso . . . . 63
Mottura Caterina ved. Chiuso e figlia 53 c. Siccardi . . . . . 65
Mottura Emilio avv., 2 piazza Madonna degli Angeli . . . . . 433-72-84 589,639
Mottura Enrico, ing., 2 p. Mad. degli Angeli . . 487
Mottura Gius., impieg., 41 v. Ospedale . . . 674
Mottura Gius., medico, 45 v. Venti Sett. . 408-84,642
Mottura Luigi, negoziante cuoi, 44 v. S. Agostino. . 288
Mottura Luigi, conduc., alb. Persico Reale. . 333
Mottura Mario, impieg., 4 v. Cernaia . . . 404
Mottura Matteo 31 v. S. Anselmo . . . 63
Mouchet Carmela (suora), R. Manicomio. . . 463
Mouget Gaetano, orefice, 4 v. Maria Vittoria . 246
Mousset Armand, prof., 20 v. Ospedale . . 531-81
Mousset Gio. Dom., not. 6 v. Maria Vittoria . . . . . 71,595
Moy Giacomo, impieg., 60 v. S. Chiara . . . 431
Mozzi Luigi, professore, ing., 4 via Urbano Rattazzi . . . . . 479-84,505-53-80-98,669
Mozzi-Lanza M., maestra, 1 v. Urbano Rattazzi. 367
Mozzone Bartol., fabbr. bigliardi, 25 c. Principe Oddone . . . . . 268

Mozzone Gius. e figlio, fornai, 47 v. Lagrange *pag.* 367
Mucchi Anton Maria, prof., 28 via Valperga Caluso . . . . . .577,604
Mucchi Venceslao, consig. Corte d'Appello, 27 v. Principe Tommaso . . . . . .440
Mucci Luigi, impieg., 9 v. Princ. Tommaso. .670
Muffat de Saint Amour mar h. Carlo Alberto. 395
Muggia A., farmac., 1 str. di Francia . . . .647
Muggia A. e G., drogh., 27 v. Nizza . . 283,647
Muggia Achille, ing., 6 v. Cernaia . . 598,684-92
Muggia Alberto, medico-chirurgo, 6 v. Madama Cristina . . . . . .451-52, 505, 612
Muggia Luigi, orefice, 10 v. Botero . . . .246-47
Muggia Roberto, dott., 42 v. Saluzzo . . . . .642
Muggio Luigi, avv.-proc., 74 v. Venti Sett 589-93
Muggio Riccardo, med.-chirurgo, 5 v. Fabro . 642
Mugna Carmelo, impieg., 46 v. Berthollet . .426
Mulassano Amilcare liquorista, ang. via Nizza e v. Pio Quinto . . . . . .58, 344
Mulassano Ant. liquor.,76c.Vitt.Em.II58,343-44
Mulatero Camillo, impieg., 55 v. Po . . . . .521
Mulatero Gio. B., impieg. dazio, barr. Casale. 405
Mulatero Riccardo, impieg., 5 v. Belvedere . .405
Muller E. in Marangoni 49 v. Andrea Doria. 48
Müller Emilio, rappr., 51 c. Re Umberto . .323
Müller Franc., rappres., 6 v. S. Franc. da Paola 274-79-80-89-98-99,301-03-04-14-48-24-23
*Mulino Militare*, 128 c. Vitt. Eman. II . . .364
Municchi conte Carlo senat. prefetto, 10 piazza Castello . . . . . .414,628-44
Municchi Lombardi contessa Teresa, 10 piazza Castello . . . . . .455-71-74,502,640
*Municipio di Torino* . 4, 5, 6, 7, 8, 9, 40, 42 43, 14, 46, 17, 48, 49, 20, 21, 22, 23, 24 25, 27, 28, 30, 31, 33, 34, 35, 37, 38, 39 40, 41, 43, 44, 45, 46, 47, 49, 50, 51, 52 53, 54, 55, 56, 57, 58, 59, 60, 61, 62, 65 66, 67, 68, 69, 70, 74, 72, 73, 74
Münster Leopoldo, lav. in pelle, 2 v. Roma 244-90
Muraglia Maria in Bassino 148 v. Nizza . 42
Muratore Alb., farmac., 46 v. Garibaldi. . .617
Muratore Teresa, pizzic., 10 v. Orto Botanico .360
Muratori e figlio, cappellai, 2 v. Milano. . .248
Muratorio Orazio negoziante olii, 13 via Berthollet. . . . . 10, 362-73
Muratorio Vinc. e C., olii, 23 v. p. Castello . .362
Murazzano (*vedi* Berzetti di).
Mure Jean M. (Ditta) meccan., 23 v. dei Fiori . . . . . 14, 25, 68, 307-09-13
Muretti Gio., impieg., 44 v. Po . . . . . .671
Muretti Gius., vetturale, p. Carlo Felice . .328
Muriaglio (*vedi* Marchetti di).
Muriald Fed. 31 v. Barbaroux . . . . 7
Murialdo Leonardo teologo, 14 corso Palestro . . 7, 49, 62, 69, 449-71-75, 640
Muriana Dom., curato, 5 v. S. Teresa .95. 447-85 578, 639
Muriana Luigi, dottore, 14 v. Alfieri. . . 489, 642
Muris Carlo, amianto, 4 v. Princ. Tomaso. 295,648
Murisengo teologo Gio. Batt. e Peyron teologo Zaverio 17 v. Alessandria. . . . 3
Muro Michele, capo tecnico fabbrica d'Armi .434
Musante, fabbr. scatole, 5 v. S. Tommaso. .260
Muscatello Gius., dottore, 30 c. Raffaello . .538
Muscinelli Marcello, impieg., 38 v. Sacchi. .433
Muscinelli-Lendy Eleon., maestra, 38 v. Sacchi. 567
Musi Eugenio, neg. vino (Mad. di Campagna) 376
Musina Oprandino, orol., 20 v. Roma. . . .247
Muss Edoardo, pizzicagn., 14 v. Cernaia. *pag.* 350
Mussa Enr., impieg., 8 v. Bonafous. . . . .404
Mussa Enr., lanerie, 41 e 45 v. Bellezia. . .232
Mussa Francesco, vinaio, 4 v. Cavour. . . .230
Mussa Luigi, 8 v. Bonafous. . . 499, 506-08, 684
Mussa Teresio, ing., prof., 8 v. Bonafous . 547-98
Mussa, Bucciotti e C., ferramenta, 49 v. Botero. 8
Mussano Teresa, vinaia, 44 v. Silvio Pellico . .
Mussato Giacomo, conduc., tratt. Masserano. 320
Mussatti Carlo Ettore, dott., 2 v. Viotti . 460,612 46
Mussatto Bernardo, insegn. (Lingotto) . 562-64
Mussetti Giov., macell. (barr. di Lanzo) . . .573
Mussetto Giov., pizzicagn., 8 v. S. Domenico .
Mussetto Franc. e coniugi 6 v. Parma . . 46
Mussi Egidio, lelerie, 48 v. Sebastiano Valfre . 385
Mussini Vitt. di Paolo maestro, 5 via Soperga . . . . . 66, 583,638
Mussino Anna, maestra, 42 v. Assarotti . . .473
Mussino Gius. pitt., 10 v. Maria Vittoria, *studio* 94 c. Vitt. Em. II. . 69, 419, 604-63
Mussino Ignazio, 13 v. Po . . . . . .540
Mussila Isacco, cons. Cassaz., 9 v. Bogino. .439
Musso (eredi), alberg., 8 v. Basilica . . . .336
Musso frat., falegn., 34 strada di Francia . .273
Musso A., liquor. conf., angolo vie S. Giulia e Buniva . . . . . .341-32
Musso Alberto, impieg., 4 v. S. Anselmo . . .406
Musso Aless., mag. aliment., 23 v. Soperga. .356
Musso Ang , vice-dirett. Poste, 4 v. Gaud. Ferrari 635
Musso Aug. fu Gio. 60 v. Gioberti. . . 30
Musso Annetta, maestra, 1 p. S. Martino . .367
Musso Aot., spedizioniere, Staz. Porta Susa .325
Musso Antonia v. Tealdi 19 c. Oporto . . 43
Musso e C., pastice., 46 v. Principe Amedeo 352-53
Musso Carlo, scult., 29 c. Vinzaglio. . 606-34-84
Musso Carlo, sorv. forest., 16 v. Duch. Jolanda. 449
Musso Carlo, liquor., 25 v. Saluzzo . . . . .341
Musso Carm., maestra, 46 v. Duch. Iolanda. .367
Musso Cesare, 6 v. Burdin . . . . . .687
Musso Cesare, cambista, 70 v. Venti Settemb. 222
Musso Domen. 42 v. Cernaia . . .9, 18, 57
Musso Feder., alberg., 5 c. Oporto . . . 336-39
Musso Feder., pubblicista, 22 p. Castello 624-25-26-30
Musso Felice, impieg. post., 6 v. Legnaio . .657
Musso Gio., salsam., 18 v. Po . . . . . .360
Musso Gio., dott. perito, 20 v. Princ. Tomaso . 406 503-38
Musso Gius., geometra, 18 via S. Quintino 238, 413, 600-51-84
Musso Gius. A. banch., 2 v. Lagrange, *abit.* 74 c. Vitt. Em. II. . . 33, 221, 492-93
Musso Gius., maestro, 435 v. Nizza . . . . .474
Musso Gius., vetturale, p. S. Carlo . . . . .328
Musso Lorenzo, trattore, 7 v. Saluzzo . . . .340
Musso L., commest., 241 Pozzo Strada 372-76, 690
Musso Maria, commest., 145 v. Mad. Cristina. 356
Musso M., chir.-dent., 1 v. Carrozzai . . . 470,646
Musso Matilde, vetturale, p. S. Carlo . . . .329
Musso Michele, cappellaio, 2 v. Roma . . . .248
Musso Michele, tratt. (Campidoglio) . . . .375
Musso Nat., salsam., 45 v. Princ. Amedeo . .360
Musso P., fotografo, 2 v. Venti Settembre . .259
Musso Pietro 145 v. Madama Cristina . .49, 55
Musso Secondo, commest. (barr. S. Paolo) . . .374
Musso Sofia ved. Carron-Ceva 1 v. Sagliano 55
Musso Spirito, impieg., 25 v. Garibaldi . . .427
Musso Teodoro, conduc., 7 p. Mad. Cristina . 331





Musso Teresa, maestra, 46 v. Duch. Jolanda *pag.* 567
Musso Teresa, 4 v. S. Tommaso . . . . . .513
Musso Virginia, vettur., c. Oporto ang. corso Vinzaglio. . . . . .328
Musso e C., liquoristi, 46 v. Princ. Amedeo 344 52
Musso e Copperi 48 c. Re Umberto. . . 53
Musso e Papotti, stucc., 29 c. Vinzaglio . . .275
Mus padre e figlio, gibiell., 1 v. Po . . 246-47
Mus Amedeo, 1 v. Po, *abitaz.* 46 v. Princ. Amedeo . . . . . .512-28-32, 634
Mus Carlo fu Vinc. 1 v. Po . . . . . 49
Mus-Rizzetti Caterina, 1 v. Po . . . . . 474,500
Mussino Gaetano fu Mich. 28 v. Marocchetti 36
Mussis Vitt. moglie Losana 9 c. Siccardi 7, 65
Mussi Aless., avv., impieg. Ordine Mauriziano .383
Muzio Angela, sarta, 37 v. Roma. . . . . .227
Muzio Bartolomeo, avv., 15 c Siccardi . . .443
Muzio Camillo, 9 v. S. Teresa . . . . . 652
Muzio Carlo, alberg., 2 v. Montebello. . . .336
Muzio Corrado, proc., 26 v. Alfieri . . . .430
Muzio Franc., sarto, 9 v. S. Teresa . . . .230
Muzio Gio. Batt., dott. assist. Osp. S. Giovanni 543,612
Muzzani A. e C., rappr., 6 v. Vanchiglia. 242, 323
Myr Egidio, geom . Osp. Carità, viale Stupinigi. 464
Mylius Emilio 15 c. Re Umberto. . . 52, 53
Mylius Emma, 15 c. Re Umberto. . . . . .498

## N

Naccari Andrea, prof., 6 v. S. Anselmo *pag.* 523-36 538-40-41,632
Nacori Anna, tintoria, 34 v. S. Chiara . . .238
Nagels Carolina in Amato 47 v. Massena . 37
Nagliati Giulio, sotto cass., 21 v. Montebello. 666
Naia Vittorio, perito catast., 11 v. Zecca. . .422
Naj Croselli, porcell., 19 v. Galliari. . . . .234
Nallino Gio., prof. (Udine) . . . . . 341
Nallino Paolo, cancelliere, 37 v. Po . . . . .439
Nam Alessandro, 9 v. S. Secondo . . . . 457-58
Nan Antonio, neg. legna, 97 v. Mad. Cristina. 274
Nani Cesare, avvocato, 6 corso Vittorio Emanuele II . . . . . 524-27-36-37-41-89
Napione coniugi 14 v. Figlie dei Militari. 25
Napione Alberto (eredi) 51 v. Ponte Mosca 49
Napione Albina, maestra, 11 v. Figlie Militari. 567
Napione Amalia, maestra, 1 v. Accad. Albert. .567
Napione Antonio, ispett., 1 v. Accad. Albertina 670
Napione Ett., med.chir., 1 v. Accad Albertina 461,512
Napoli Ernesto, avv. (Susa). . . . . .467
Narbona coniugi 8 v. Balbo . . . . . 7
Narbona G., commest., 8 v. Balbo . . . . . .356
Narbona Gius., impieg. post., 11 v. Po . . . .636
Narbona Pietro, telegraf., 27 v. Barolo . . . .658
Narchialli zia e nipoti 21 v. Bellezia . . 9
Nardelli A. R., mag. alim., 51*bis* v. Bertola. . . 356
Nardi R., vinaio, ang. vie Boucheron e Pietro Santarosa e 445 v. Nizza . . . . . .350
Naretto Gio., maglier., 16 v. S. Ottavio. . . 233, 374
Narizzano Alb. fu Seb. 64 v. Nizza . . . 42
Narizzano A. e C., conserve alim., 64 v. Nizza. 354
Narizzano Umberto, impieg., 11 v. Gotto . . .638
Nascimbene Mario, medico, 22 p. Vitt. Eman. I 642
Nasi frat. succ. C. Scotti e C., 14 via Arsenale e 8 v. Lagrange . . 299,301-03-05-23
Nasi Adolfo, impieg. dazio, Foro boario . . .405
Nasi Agost., ing., 27 v. della Rocca. . 403,598-645
Nasi bar. Gio. Antonio, 38 v. Mazzini . *pag.* 395
Nasi nob. Carlo, avv., consigl. comun., 3 via Assarotti . . . . . 395-99,589,627-39-68
Nasi Carlo, sacerd. (Collegno) . . . . . .463
Nasi Edoardo, capit., 84 c. Vitt. Em. II. . . .433
Nasi Enrico, impieg., 14 v. Arsenale . . . .688-92
Nasi Feder., cambista, 28 v. Venti Settembre 222
Nasi Felice, impieg., 129 v. Nizza . . . . . .664
Nasi Franc., impieg. teleg., 47 v. Baretti. . .658
Nasi Franc., medico, 44 v. Cernaia . . . . .642
Nasi Gio. 2 v. S. Agostino 57,62,492,681-83
Nasi Gio., tenente contab., 3 v. Saluzzo . .436
Nasi Gio. Ant., barone, 38 v. Mazzini. . . .682-90
Nasi Giuseppe, 52 c. Vitt. Em. II . . . . . 690
Nasi Gius., contab., 25 v dei Mille. . . . . .664
Nasi Gust., impieg., 4 v. Ospedale . . . . .656
Nasi Maria, 6 v Napione . . . . . .493
Nasi Pietro, farmac. militare, 39 v. Garibaldi . 437
Nasi cav. Roberto, consigl. comunale 41 via Pescatori . . . 399, 546-58, 635-45-76-84
Nasi Romano, parrucch., 185 barr. di Nizza 374
Nasi-Riva Carlotta, maestra, 129 v. Nizza . . .567
Nasi-Bertolè Viale bar. Maria, 3 v. Assarotti 558,640
Nasini, Coggiola e C., filati, 49 c. Oporto . .234
Nasso-Barale Giovannina, levatr., 1 p. S. Martino. 649
Natale L. V., neg. frutta, 11 v. Perrone . . .363
Natale Lazzaro, vinaio, 27 c. Raffaello . . .350
Natali-Pia Giovanna, lanerie, 15 v. Lagrange . .232
Natta Carlo, rag., impieg., 53 v. Cibrario . . .670
Natta Ernesto, salsam. (barr. Milano) . . . . .374
Natta Giacinto, 3 v. Ospedale . . . . . 362-65
Natta d'Alfiano Olimpia, ved. Gianazzo di Pamparato 8 p. S. Carlo . . . . . 57,70
Naturale Carlo, ristorante, parco Valentino 338-42
Nava Ang., organi, 10 v. Belvedere . . . . 269
Navarini G., fotografo, 44 v. Carlo Alberto .259
Navarini Umberto, avv. proc., 3 p. Statuto 589-93
Navarra Cesare farm., 25 v. Borgo Dora. . . .617
Navarro Alessandro, parrucch., 2 v. Montebello. 347
Navassa P., avv., 20 v. Barbaroux 457-72-84,589,668
*Navigaz. Gener. Italiana*, agenzia, 2 v. Sacchi . 325
Navire Carlo, parrucch., 9 v. Bava. . . . . 347
Navone Andrea, impieg., 485 borgata Reaglie 424
Navone Carlo, inserv., 6 v. Bogino . . . . .547
Navone Cecilia, levatr., 55 v. Nizza. . . . .649
Navone Chiara, insegn., 34 v. Mazzini . . 581-83
Navone Enrico, capomastro, 6 v. Romani . . .278
Navone G., maestro musica, 9 v. Garibaldi 582-83
Navone Gio., drogh., 74 v. Nizza . . . . . .283
Navone Gio., maestro mus., 34 v. Mazzini 582-83
Navone Gio., mercerie, 74 v. Nizza . . . . .241
Navone Gius., insegn., 127 c. Reg. Margherita 510-32 578, 631
Navone Massimo, vetraio, 28 v. S. Massimo 253,305
Navone Maur., calz., 5 v. Cottolengo . . . .293
Nay sorelle, sarte, 7 v. Corte d'Appello. . . 227
Nay Primo, impieg. daz., barriera Orbassano. 405
Nay e Munier, mediatori, 6 v. Giacomo Leopardi 321
Nazari Oreste, prof., 41 v. Cavour. . . . 552-74
Nazari di Calabiana nob. Filippo, 64 v. Venti Settembre . . . . . .222 395
Nazari di Calabiana conte Paolo, 65 v. Gioberti 395
Nazzaro Gius., mag. alim., 41 v. Princ. Amedeo. 356
Nebbia, sarta, 13 v. Nizza . . . . . .227
Nebbia sorelle, pizzic., 46 v. S. Donato. . . . 360
Nebbia F., parrucch., 3 v. Genova . . . . . 317
Nebiolo Primo, pesatore dazio (Foro Boario) . 405
Nebiolo e C. (Ditta) fonditori, angolo strada R. Parco e c. Firenze 45, 247-58-64,622

Nebulone Clarice in Massia Sv. Moncalvo *pag.* 40
Negretti Carlo, ing. (Canali Cavour), 44 v. Goito 430
Negretti Ces. ing., capo divis., 51 c. Siccardi . 604
Negretti Franc., latton., 44 v. Garibaldi . . . 305
Negretti Lorenzo 6 v. Chivasso . . . . 49
Negretti Luigi, ing., 8 v. Bava . . . . . 646
Negretto Gio., pizzicagn., 1 *bis* v. S. Donato . 360
Negretto Giustina ved., pizzic., 4 p. Statuto . 360
Negri frat. 75 v. Nizza . . . . . 42
Negri sor. fu Matteo 26 v. S. Secondo . 61
Negri Alb., med. chir., 11 v. Plana . . . . . 642
Negri Anna in Spanna 39 v. Mazzini . . 38
Negri Annibale, geom. catast., 41 v. della Zecca, 422
Negri Camillo, ing., 2 p. Madonna degli Angeli, 598
Negri Candido, avv. 32 v. Cernaia . 49, 45
Negri D., caffett., 4 p. Em. Filiberto . . . 341,690
Negri Enr., vetraio, 40 v. Lagrange . . . . . 305
Negri G. (Ditta), mobili in legno, 90 v. Madama Cristina . . . . . 267-70-73
Negri Gio., agente imposte, 7 v. della Basilica . 428
Negri Gius., rappres., 78 c. Vitt. Emanuele II . 323
Negri Gius., tratt., ang. v. di Lanzo e c. Principe Oddone . . . . . 338
Negri nob. Gius., avv., 14 v. Ettore Sonnaz 395,589
Negri Gugl. fu Pietro 84 c. Reg. Margh. 53
Negri Luigi, ing., ferr. 20 v. Magenta . . . 661
Negri Luigi, liquor., 1 v. Borgo Dora . . . . 344
Negri Orsola in Beschetti 113 v. Nizza . 42
Negri Panacea in Pataccia 21 v. S. Tomaso 63
Negri Pasquale prof., consigl. comunale, 90 v. dei Fiori . . . . 26, 27, 31, 35 41, 56, 320-99, 457-58-80-83-89, 514-48-59-64 572, 633-36-37-39
Negri Pietro, latton., 25 c. Valentino. . . . 305
Negri Pietro, mercerie, 9 v. Roma. . . . . 240
Negri Vinc., procur., 2 v. S. Teresa . . . . 593
Negri Vinc., ten. colonn., 2 v. S. Teresa . . 489
Negri di Lamporo nob. Enrico . . . . . 395
Negri di Lamporo nob. Ettore, 19 via Villa della Regina . . . . . 395
Negri di Lamporo nob. Pietro, capit. stato maggiore, 7 v. S. Franc. da Paola 395 432
Negri-Merletti Luisa, 90 v. dei Fiori . . . . 640
Negrini Ugo, parrucch., 26 v. Mad. Cristina . 317
Negro coniugi, drogh., ang. v. Mad. Cristina e Baretti . . . . . 283
Negro fratelli, fabbri, 22 v. del Carmine. . . 345
Negro sor. 35 v. Barbaroux . . . . . 7
Negro Ann., biancherie, 48 v. Venti . . Sett. 236-37
Negro Aug. Fed., editore, 22 v. Alfieri . . 253-57
Negro C., impieg., 40 v. Carlo Alberto . . . 430
Negro C. F., profumiere, 46 v. Carlo Alberto 282,323
Negro Cam., medico, 6 v. S. Anselmo 459,538,642
Negro Carlo, banco lotto, 4 v. Pio Quinto . 434
Negro Carlo fu G., cond., alb. Castel Vecchio 334
Negro Cat., neg. abiti, 5 v. Corte d'Appello . 234
Negro Emilio, drogh., 100 c. Vitt. Em. II . . 283
Negro Franc., vinaio, 3 v. Passalacqua . . . 350
Negro G., avv. proc., 10 v. S. Maria. . . 589-93
Negro Gio., calz., 8 v. Ponte Mosca . . . . 293
Negro Giov. ved. Morgando 2 v. Giulio . 30
Negro Giovanni, pitt., 39 v. Roma . . . . . 604
Negro G. B. di Gugl. 536 v. Circonvallazione 74
Negro Gius., maglierie, p. Em. Filiberto . 235-41
Negro Gius., tornit., 3 v. Saluzzo. . . . . 266
Negro Luigi, maniscalco, v. Piazzi (Crocetta) . 327
Negro Luigi, vinaio, 31 v. Beaumont . . . . 350
Negro Natalina 34 v. al Ponte Mosca *pag.* 39
Negro Pietro lattoniere 61 v. S. Chiara 61 . . 93
Negro Secondo, musico, 20 v. Pallamaglio . . . 92
Negro Vitt., rag., 1 v. Borgo Dora . . . . . 65
Negro e figlio, parrucch., 5 v. Monte di Pietà 17
Negro-Berardo Madd., levatr., 3 v. S. Agostino 19
Neirotti frat., friggitoria, 21 v. Accad. Albertina 57
Neirotti Franc., concess. vett., p. Mad. Cristina ang. v. Berthollet. . . . . 28
Neirotti Giusepp., fioraia, 5 p. Palazzo Città. . 53
Neirotti Luigi, decoratore, 7 v. dei Mille . . 51
Neirotti Luigia ved. Croce 37 v. Barbaroux. 7
Neirotti Michele, vinaio, 7 v. Bidone . . . . 50
Neirotti Spirito, drogh. (Ponte Isabella). 372,68 . 50
Neirotti Vitt., 64 v. Moncalieri . . . . . 92
Nejrotti Tommaso mecc., 149 c. Regina Margherita . . . . . 55, 99
Nel sorelle fu Ferd. 48 v. Aosta. . . . . 5
Nel Giacomo (Chieri) . . . . . 2 . 92
Nelva Gio. B., impress 20 v. Allioni 4 . . . 8
Nencione Margh., 34 v. Galliari . . . . . 44
Nepote Angela, fornaia, 24 v. Porta Palatina. 57
Nepote Bened., ombrellaio, 10 v. Baltea . . 243
Nerchiali-Robotti C., maestra, 24 v. Cavour . . 67
Neri Giuseppe, telerie, 34 v. Roma . . 233-35-37
Nerino G. B., corriere, 44 v. Cernaia . . . . 526
Nerino Franc., giardiniere, 15 v. Donati . . 682
Nerva modista, 3 v. Nizza . . . . . 228
Nervo, conduc., 47 v. S. Teresa . . . . . 331
Nervo frat. e sor. 72 v. Madama Cristina. 55
Nervo Luigi (Roma) . . . . . 678
Nesi, sarto, 21 v. Princ. Tommaso. . . . . 250
Netro (*vedi* Riccardo di).
Neumeyer A. e C., tele incerate, 6 via Donizetti . . . . . 288-94-95, 323
Neuschüler Ignazio, oculista, 6 v. Pietro Micca 645
Neuschüler Massimil., oculista, 6 v. Pietro Micca 645
Nevole Vincenzo, tappezz., 16 v. Princ. Tommaso 252
Neyrone Gino, ing., 2 v. Goito . . . . . 598
Neyrone-Massa Amalia, 2 v. Goito . . . . . 598
Neyrotti Bened., orolog., 8 v. Roma . . . . 247
Neyrotti Gius., morsaio, rimp. al 25 p. Castello. 316
Nicco Ant., teologo, 3 v. Milano 93,95,446-47-85
Nicco Lorenzo, panattiere (Falchera) . . . . 574
Nicco Matteo, carradore, 8 corso Raffaello . 270
Nicetto Ermen., materass., 1 p. Paleocapa . . 296
Niclot, calzol., 23 v. Nizza. . . . . 295
Nicol Clara, lanerie e tel., p. Em. Filiberto 232
Nicol Ernesto, bianch., galleria Umberto I. . 236
Nicol Gius., avv., impieg., 44 c. Vitt. Em. II 402,643
Nicol Lor., tint., 4 v. Urbano Rattazzi . . . 238
Nicol Luigi tintore, 6 v. Palazzo Città 26,238
Nicola frat., magl. e tel., 23 v. Roma . 232-33-35-36
Nicola madre e figli 16 v. Galliari. . . 27
Nicola Adolfo, avv., 38 c. Oporto . . . . 638-39
Nicola Agostino, capit., 4 v. Pietro Micca . 434
Nicola Bartol., agenz. emigr., 4 p. Carlo Felice. 325
Nicola Domenico (Carignano). . . . . 685
Nicola Eligio, impieg., 14 v. Po. . . . . 405
Nicola Enr., impieg., 14 v. Po . . . . . 524
Nicola Giuseppa, vinaia, 15 v. Priocca . . . 350
Nicola Guido, impieg., 30 v. S. Massimo. . . 524
Nicola Ilig. ved. Squindo 5 v. Assarotti. 6
Nicola Marcello, vinaio, 12 v. Martinetto . . . 350
Nicola Mich., farm., ang. p. Savoia e v. Carmine. 647
Nicola Teresa, maestra, 17 c. Valdocco . . . 567
Nicola-Giordano Gius., maestro, 2 v. Sacchi 505-64
Nicola-Sola Crist., maestra, 33 c. Valentino . . 567
Nicolai G., vinaio, ang. v. Bertola e Genova . . 350



Nicolai Gio., parrucch., 18 p. Em. Filiberto *pag.* 347
Nicolai P., aiuto ag. imposte, 48 v. dei Mille . . 428
Nicolazzi Giac., perito, 10 v. Carlo Alberto . . 430
Nicolello A., dott., 13 v. Garibaldi . . . 452, 612
Nicolello Camillo, ing., 13 v. Garibaldi 529-98,640-90
Nicolello Edoar., vice-pret., 13 v. Garib. 442,534-89
Nicolello Gio. caffett., ang. v. Garibaldi e Porta Palatina. . . . . 28,341,533,690
Nicolello Venerando, 590 strad. Francia . . 509
Nicoli Dante, tenente, 6 v. Bogino . . . . . 547
Nicolin Pietro, cancell., 44 v. Goito . . . . . 445
Nicolini frat. e sor. 38 v. Barbaroux . . 7
Nicolini Agost., calz., 46 v. Princ. Amedeo . 293
Nicolini G. B., latton., 29 c. Vitt. Em. II . 305
Nicolini G. B., trattore, 7 v. Venti Settembre 336
Nicolini Luigi, segr., palazzo Genevese . . . 381
Nicolini Luigi, musicista, 27 v. S. Tommaso . 447
Nicolini Pio fu Fed. 38 v. Barbaroux . . 7, 39
Nicolis padre e figlio, neg. vino, 4 v. Torq. Tasso 350
Nicolis Alberto, med. chir., 11 v. Mad. Cristina 642
Nicolis Franc., vinaio, 15 v. Ormea . . . . . 350
Nicolis di Frassino conte Alfredo . . . . . 395
Nicolis di Robilant nob. Antonio fu C. A. 20 v. Garibaldi . . . . . 28,62
Nicolis di Robilant cont. Maria Edmea, 5 via Goito . . . . . 395,502-73,640
Nicolis di Robilant cont. Elisab. fu C. F. 25 c. Vinzaglio . . . . . 71,72
Nicolis di Robilant contessa Lidia, 29 via Lagrange . . . . . 395,466
Nicolis di Robilant nob. Stanislao 47 via Maria Vittoria . . . . 36, 59,395,487,669
Nicolo Felice, scult., 33 v. Balbo . . . . . 606
Nicolone Lod., avv., 34 v. Barbaroux . 589-91-93
Nicolotti Ambrogio, trattore, 3 v. Arsenale . . 339
Nicolotti Dom., maestro, 15 v. Pastrengo . . 580
Nicolotto Nicolao, vinaio, 32 v. Bidone . . . 350
Nigra Alfredo, capo-staz., 38 v. Nizza . 506, 660
Nigra Amelio, contab. Ispettorato ferr. P. N. . 638
Nigra Carlo, ing., 17 c. Duca Genova 630-36-46-47
Nigra Caterina, fornaia, 47 v. Massena. . . . 367
Nigra Costantino, senatore del Regno, Ambasciatore (Vienna) . . . . . 382
Nigra Guido di Gust. avv., 6 v. Consolata 72,589
Nigra Gust. avv., 4 v. S. Secondo . . 30,61 420-87,558-59
Nigra Lucia, mag. alim., 36 v. Bertola . . . 356
Nigra Sofia in Bollati 15 v. Mazzini . . 38
Nigra-Guillot Maria, 17 c. Duca di Genova. . . 455
Nimero G., fabbr. insegne, 1 p. Carlo Em. 250-51,605
Nimero Nat., vettur., 2 v. Cavallerizza . 326-27-28
Nioci Gius., maggiore, Campo di Ciriè . . . 434
Niola Priuli Cam., impieg., 74 c. Vitt. Eman. II 662
Nissim Guglielmo, avv., 5 v. Orfane . . 589-93
Nitti F. S., pubbl., 1 v. Davide Bertolotti . . 621
Nizza Teresa, stiratr., 5 v. Saluzzo . . . . . 237
Nizza A., cambista, 6 v. Garibaldi . . . . . 222
Nizza Angelo, 12 p. S. Giulia . . . . . 497-98
Nizza Jona, 16 v. Principe Amedeo . . . . 497
Nizza Jona fu Samuel 103 v. Mad. Cristina 35,47
Nizzoli Germanico, ispett. ferr., 5 v. dei Fiori 660
Noaro Gio. Batt., 12 v. Mazzini . . . . . 509
Nobello Giacomo, fabbr. insegne, 39 v. Nizza 250,685
Nobrasco Guido, avv., 36 v. Sacchi . . . 479,528
Nobile Gio.a, maestra, 9 v. Bogino . . . . . 567
Nobili Bernard., ombrell., 2 p. Carlo Felice . . 243
Nobili Dino, ten. Genio, Scuola d'Applicaz. *pag.* 548
Nobili M., droghiere, 7 *bis* v. S. Secondo . . 283
Noceti Ermelinda, insegn., 25 c, Re Umberto 554
Nocetti Gio., materass., 9 p. S. Giovanni. . . . 296
Nofri Quirino, deputato (Roma) . . . . . 386
Noli Luigi, specchi e vetri, 1 v. Bertola 252-53,301
Noly Baldass., impieg., 40 v. Carlo Alberto. . 430
Nomaglio (*vedi* Rovasenda di).
Nomis di Cossilla madre e figli (Roma). 49
Nomis di Cossilla conte Luigi . . . . . 395
Nomis di Pollone Dionigi ed Emma fu Paolino, 23 p. Castello . . . . . 48
Nomis di Pollone conte Dionigi, segr. Prefett., 23 p. Castello . . . . . 395,444
Norlenghi Aroldo, med.-chir., 52 v. dei Mille 642
Norman Dom., liquor., ang. v. S. Chiara e v. S. Agostino . . . . . 344
Normandin (Parigi) . . . . . 694
Noro Gius., calz., 10 c. S. Martino . . . . . 293
Noro Michele, impres. 49 v. Massena 37,278
Norzi E. succ. Jachia, merc.-sarto, 18 v. Roma. 234
Norzi Elisa, modista, 24 v. Alfieri . . . . . 228
Norzi Jona negoz. stracci 87 v. Madama Cristi a . . . . . 35, 39, 243
Norzi L., merc.-sarto, 36 v. Cernaia . . . 234-32
Norzi S., neg. abiti, 19 v. Nizza . . . . . 234
Nosengo Margherita, vinaia, *6bis* v. Ormea . 350
Nosengo Vinc., neg. cappelli, 12 v. Roma . . . 248
Nosenzo Bonif. confett., 57 v. Gioberti 30,68,352
Nosenzo Gius., carbon., ang. v. Petrarca e Madama Cristina . . . . . 274
Nosenzo Ignazio, liquor., 3 v. Princ. Amedeo. 344
Nosenzo Ottavio, calzolaio, 2 v. Roma . . . 293
Nosetti Maria, mercerie, 5 v. Mercanti . . . 244
Nosetto Gio., cartol., 6 v. Cittadella . . . . 263
Nota Annib., dott., 52 c. Vitt. Em. II 457-58-60,509,642
Nota Gius., tipogr., 3 v Princ. Tommaso . . 257
Nota Vitt., neg. ferram., 39 v. Po . . . . . 301
Notari A., dirett. propr. Ferrovia funicolare Monte dei Cappuccini . . . . . 665
Notari Lorenzo, fornaio, 4 v. Monferrato . . . 368
Notario Ant. success. Lora, mag. alim., 30 via S. Giulia . . . . . 356
Novara, mag. alim., 41 v. Moncalieri . . . . 356
Novara, mediatore, 14-16 v. Barbaroux . . . 324
Novara Carlo, vinaio, 28 v. S. Tommaso . 347-50
Novara D., vinaio, 4 v. Gioberti . . . . . 350
Novara G., calz., 21 v. Principe Tommaso . . 293
Novara Giov., dentista, 20 v. Santa Chiara . 646
Novara Gius., avv. proc., 13 v. Corte Appello 589-93
Novara Gius. fu Gio. 29 v. Mazzini . . 38
Novara Gius., falegn., 14 v. Stampatori. . . . 273
Novara Maria, levatr., 3 v. Palazzo Città 503,649
Novara Teresa, neg. vino, 1 v. Galliari . . . 350
Novara ved. e C., valigiai, 50 v. Po . . . . 290
Novarese frat. fu Carlo 35 v. Vagnone . 68
Novarese frat. e sor di Camillo 16 v. delle Orfane . . . . . 43
Novarese Elisa in Magni 37 c. Duca di Genova. . . . . 24
Novarese G., corriere, 21 v. S. Tommaso . . 326
Novarese Gio., vice-canc. Trib., 4 v. S. Simone 441
Novarese Gio., orol., 122 c. Regina Margherita 247
Novarese Teresa, vinaia, 9 v. Melchior Gioia . 350
Novarese Umb., capo-Riparto, 16 v. Orfane . 660
Novaresio Cesare, parrucch., 28 c. Vercelli. . 347
Novaretti Gius., marmista 53 v. S. Massimo 275,606
Novarina frat. e sor. 32 v. Bava. . . . . 9
Novarina G., capo-mastro, 36 v. Maria Vitt. . 278-79

Novarina Sec., specchi e vetri, 37 v. Ospedale *pag.* 253
Novarino Ant., mag. alim., 2 c. Valentino 350-56
Novarino Michele, macell., 6 v. Amed. Avogadro 369
Novarino Pietro, merc.-sarto, 36 v. Lagrange. 234
Novaro G. Filippo, medico (Bologna) . .455, 539
Novaro Raff. Edoardo, propr. fornaci a Trofarello, *ufficio* 45 v. Goito . . . . . .276
Novascone A., merc.-sarto, 2 v. Conte Verde .234
Novati F., prof., 18 v. Vitt. Amedeo II . .624
Novelli Ern., rag.-capo Banco di Napoli . .674
Novelli Gius., agenz. e cambio, 4v. Sacchi 222,324-25
Novelli P. e frat., macell., *4bis* v. S. Donato. .369
Novellis Filippo 30 v. Lagrange. . . . 33
Novena Alessio, tappezziere, 10 v. Botero . .252
Novena M., stiratrice, 31 c. Re Umberto . . .237
Novero Ottavio, fabbr. sap., 12 v. S. Massimo 282-86
Novo Ant. 20 v. Legnano. . . . . 34, 41
Novo A. e C., guantai, 16 v. Sacchi . . . .289
Novo Luigi, avv., 3 v. Genova . . . . 589-93
Noyer (*vedi* Favier du).
Noyer Edoardo, sindaco Banco Sconto . . .676
Nozari Franc., impieg., 24 v. Montebello . . .536
Nucetto (*vedi* Ceva).
Nuitz Giuseppina 9 v. del Carmine . . . 46
*Nuova Società Coop. d'Assicuraz.*, 54 v. Gioberti VII
Nurizio Teresa 15 v. Montevecchio . .34, 37, 41
Nusseler E., rappr., 28 c. Oporto. . . .323, 654
Nuvoli (*vedi* Chionio).
Nuvoli Emilio, falegname, 43 v. Artisti . . .273
Nuvoli conte Luigi 8 v. delle Scuole . . 64
379-95, 471-73, 519, 639-69-84
Nuvoli Risbaldo, ing., 44 v. Pio Quinto 546, 634-81
Nuvoli Vitt., levatr., 18 v. Artisti. . . . . .619

## O

Obermito Antonio, sarto, 25 v. Po. . . . *pag.* 230
Obert Cesare, droghe, 37 v. Venti Settembre 264-84
Obert Dom., conduc., alb. Persico Reale . .333
Obert Ettore, avv. proc., 4 v. Stampatori . 589-93
Obert Evasio, specchiaio, *7bis* v. Cavour . . .253
Obert Luigi, notaio (Moncalieri) . . . . . .596
Oberti Carlo, avv.-proc., 4 v. Carmine . .589-93
Oberti Vitt., usciere, 25 str. di Francia . . .440
Oberti-Bona Teresa, maestra, 25 strad. di Francia 567
Obertino Luigi, calderaio, 8 v. S. Massimo . .VII
Oberto Bernard., conduc., alb. Persico Reale, 332
Oberto Cater. in Rossotto 8 v. Priocca . 52
Oberto Margh., maestra, 18 v. delle Orfane . 567
Obier Bartol., materassaio, 14 v. Pallamaglio 296
Obiols Gius. Cipr. 9 str. Valle S. Martino 69
Occella Andrea, prof., 57 c. Vitt. Eman. II . 554
Occella Pio, prof., 2 v. Bonafous. . . . . 561
Occelletti frat. e sor. 43 v. Nizza . . 44, 42, 46
Occelletti Carlo, avv. proc., 18 v. Garibaldi 589-93
Occelli Gio., 17 v. Giovanni Somis . . . .533
Occelli Gio., mercerie, 36 v. Lagrange . . . VII
Occelli Giuseppa, vinaia, 64 v. Massena . . .350
Occelli Ponzio 17 v. Giovanni Somis . . 65
Occelli-Brusa Innocente, levatrice, 4 v. Bertola 649
Occelli-Chiabodo Maria, maestra, 10 v. Passalacqua . . . . . .567
Occhetti Carlo, giornalista, 7 v. Galliari 623-26-27
Occhetti Franc., 2 v. Cavour . . . . . .688
Occhetti Netty Antonietta in Ducco 6 c. Massimo d'Azeglio. . . . . 32,33,37,48
Occhetti Nicola, edic. giorn., v. Cernaia presso giardino Lamarmora. . . . . .256
Occhetti e Ricca, legat., 26 v. Princ. Amedeo *pag.* 262
Occhetti-Trombetta Bern. 34 v. Pio Quinto 38
Occhiena A., trattore, 46 v. Berthollet. . . . 39
Occhiena sor. fu Gius. 49 v. Conte Verde . 24
Occhiena Gio., impieg., 30 v. Lagrange . . . 732
Occhiena Luigia, commest. (Abbadia di Stura) 671
Occhiena Mich., macell., ang. c. Palestro e via Cittadella . . . . . 300
Ochsner Roberto, inc.-lit., 3 v. Mazzini . .265, 3
Odarda Bart., neg., 487 strada di Casale . . 36
Odarda Domenica in Cerva Vincenzo 3 v. Amerigo Vespucci . . . . . 3
Odarda Gius., neg. paste, 17 v. Ponte Mosca . .
Odasso Pietro, perito, 6 v. S. Tommaso . 664, 2
Odasso Sebast., fattorino, 5 v. Consolata . . .
Oddalengo (*vedi* Gozani di).
Oddenini Fed., impieg., 36 v. Arsenale . . .
Oddenino Gio. Batt., notaio (Poirino) . . . .
Oddenino Gius., sarto, 12 v. Assarotti . .230,
Oddenino M., nata Toscanelli, 49 v. Stampatori,
Oddone Agostino, latton., *4bis* v. S. Donato .
Oddone Annibale, perito, 5 v. Mercanti . 601, 2
Oddone Carlo, strumenti musicali, 46 v. Po . 289
Oddone Domen., calz., 2 v. Venti Settembre . 295
Oddone Domenico, macell., 13 p. Em. Filib .
Oddone G., calzol., 46 v. Maria Vittoria . . 295
Oddone Gaspare, avv., 47 v. S. Dalmazzo . . 341
Oddone Gio. calzol., 70 v. Venti Settembre . . 295
Oddone Pietro, calzol., 38 v. S. Franc. da Paola. 295
Oddono Oscar (borgo Stura) . . . . . .649
Oddono, farmacista (Bertoulla) . . . . . 372
Oddono frat., confett., 22 v. Lagrange . . . 332
Odello Dom., notaio (Carmagnola) . . . . . 595
Oderio Amalia, maestra, 21 v. S. Anselmo. . .567
Odescalchi Angiola vedova Lamberti-Bocconi, banco lotto, 14 p. Statuto . . . . . 431
Odetti Achille, pretore, 10 v. Corte d'Appello 442
Odiard Giulio, impieg., 40 v. Carlo Alberto . 430
Odiard des Ambrois Vittorio, avv. (Oulx) . . . 417
Odifreddi Gius., cappellaio, 28 v. Gioberti. . 248
Offeral, droghiere, 55 v. Po . . . . . .285
*Officina Coop. Lavori in lime*, 148 v. Cottolengo 502
*Officina Governativa Carte-Valori*, 10 via Carlo Alberto . . . . . .257
Offmann A., calzol., 6 *bis* v. S. Quintino . .248
Offmann Policarpo, tratt. (Maddalene) . . . . 375
Oggenda Giov., cartol., 24 v. del Carmine. . 265
Oggero Angelo, strum. music., 74 c. S. Maurizio 249
Oggero Ant., avv.-proc., 4 p. Palazzo di Città 589-93
Oggero Antonio, alberg., 3 v. Andrea Doria . 337
Oggero Cesare, calzol., 2 v. Saluzzo . . . . 295
Oggero e Calabiana cambisti, 64 v. Venti Sett. . 222
Oggero Pierre, liquorista, 14 p. S. Carlo. . . 344
Oggero V., utensili per calz., 19 v. Accademia Albertina . . . . . .264, 622
Ogliani sorelle 44 v. Mazzini . . 38, 54
Ogliani G. di Giacomo, camb., 25 v. Lagrange 222
Ogliani Gius. bottaio, 42 v. Mazzini 39, 243-71
Ogliani Margh. ved. Tarditi 44 v. Lanzo 33
Ogliara Margh., 24 v. Po . . . . . .335
Ogliengo, conduc., alb. Croce Rossa. . . . . 332
Ogliengo A., modista, 3 p. Carlo Felice. . . 228
Ogliengo Angela, tintoria, 38 v. Bertola. . . 238
Oglietti frat., parrucch., 41 v. Moncalieri . . 347
Oglietti G., sartoria, 2 v. Accad. Scienze . . 234
Oglina e Taglione, panierai, 1 v. Bastion Verde 243
Ognibene Luigi, calzolaio, 25 v. Barolo . . . 293



Okresek Clem. prof., impieg. 13 c. Oporto *pag.* 670
Oldrino Giov., mode e nov., 2 v. Pietro Micca 225-32
Oliaro Gioachino, prof. di cetra, 26 v. Po . . 584
Oliati conte Filiberto, impieg. Prefett., 22 via della Rocca. . . . . .395, 414
Oliboli-Fasola Gio., dott., 9 v. Garibaldi 157-60-94 543, 645
Oliva Alberto, maestro, 4 v. Princ. Tommaso. 503-64
Oliva Caterina, neg. vino, 3 v. Gerdil . . . . 350
Oliva Gius., ingegn. (Roma). . . . . 659
Oliva Paolo, neg. legna, 3 v. Gerdil . . . . 274
Olivaa Valent., medico, 100 c. Vitt. Em. II. 475, 538, 612
Olivari Aristide (Genova) . . . . . .692
Olivazzi A., acque gazzose, 27 v. Accad. Albertina 345
Olivazzi Franc. e C., concimi, 14 v. Bogino 280, 323
Olivazzi della Spineda, liquor., 36 v. Roma . 344
Olivazzi di Quattordio nob., 44 v. Andrea Doria 395
Oliveri B., bustaia, 41 v. Roma . . . . . 229
Oliveri Carlo, orefice, 5 e 7 v. Roma . . 246-47
Oliveri Leonilda ved. Bosazza 49 v. Gioberti 34
Oliveri Marcellino (eredi) avv., 45 v. Genova 29
Oliveri Maria ved. Colongo 22 v. Cernaia . 49
Oliveri Severo, merc.-sarto, 6 p. Carignano . 234
Oliveri-Colonetti Vittoria, 21 p. Vitt. Em. I . 455
Oliveri di Vernier Albert. ved. Frichignono 22 v. della Rocca . . . . . 48, 395
Olivero, calz., 63 v. Nizza . . . . . .293
Olivero, fiorista, 96 c. Vitt. Eman. II. . . . 255
Olivero fr. e sor. fu Vinc. 69 v. Venti Settembre . . . . . 70
Olivero A., macell., 45 v. S. Giulia . . . . 369
Olivero Agost., vinaio, 39 v. Napione . . . . 350
Olivero Aless., succ. Bettmann, chirur.-dent., 45 c. Oporto . . . . . .616
Olivero Ant., macchin. teatr., 23 c. S. Maurizio 299
Olivero B., saponi, 25 v. S. Secondo . . . . 286
Olivero Carlo, teologo, 8 v. Campana 94, 449, 638-39
Olivero Ernesto, neg. cuoi, 2 v. Cottolengo . 288
Olivero Eug., tenente-generale, 4 p. Statuto . 385
Olivero Eugenio, ing., 69 v. Venti Settembre . 598
Olivero Federico, impieg., *4bis* v. Priocca. . 441
Olivero Felice e C., biancherie, 54 v. Venti Settembre . . . . . .232-35-36
Olivero G. B., parrucch., 38 v. S. Franc. Paola. 347
Olivero Giac., farm., 50 v. Venti Settembre. . . 464
Olivero Gius., pesi e misure, 9 v. Galliari . 343-45
Olivero Gius., parrucch., 7 v. Barolo . . . . 347
Olivero Gius., calz., *44bis* v. Pio Quinto . . 293
Olivero Lazzaro, 5 v. Massena . . . . . 503
Olivero Luigi, 4 v. Gerdil . . . . . .544
Olivero Pietro, vetturale, p. S. Martino . . . 327
Olivero Sebast., impieg., 4 v. Priocca . . . 441
Olivero Sec., impieg., 4 v. Sacchi . . . . 666-85
Olivero Teresa fu Lorenzo 44 v. Assietta 6, 30
Olivero e condomini 8 v. Campana . 44, 46
Olivetti frat. fu Lazzaro (Ivrea) . 40, 46, 44
Olivetti frat., Ovazza e Treves zio e nip. 4 p. Carlo Eman. II . . . . . 46
Olivetti Augusto, 31 v. della Zecca . . . . 497
Olivetti B., dott., 33 v. Mad. Cristina . 464, 542, 612
Olivetti Biagio, neg. vino (Bertoulla). . . . 376
Olivetti Carlo, neg. carta, 2 v. Basilica . . . 261
Olivetti Ces., commiss. in gran., 36 c. Vittorio Emanuele II . . . . . 323-64
Olivetti Corilla, telegr., 40 c. Re Umberto . . . 659
Olivetti Edoardo, capit., 4 v. Princ. Tommaso. 432
Olivetti Elvira (eredi) 4 v. S. Tommaso 63
Olivetti Emilia, maestra, 40 c. Re Umberto *pag.* 367
Olivetti Faustina, insegn., 5 e 7 v. S. Anselmo . 498
Olivetti G., succ. Marchisio, drogh., ang. vie Carlo Alberto e Ospedale . . . . . .283
Olivetti Gugl., insegn., 13 p. Vitt. Em. II. . . . 584
Olivetti Pietro, med.-chir., 23 v. Magenta 509, 642
Olivieri Alberto, avv., 5 v. S. Chiara. . . 589, 636
Olivieri Carlo, segr.-pref., 28 v. Carlo Alberto 414
Olivieri di Vernasca conte Deodato, 8 via Bogino . . . . . 395, 476, 569, 639
Olivieri F., sarta, 12 v. S. Franc. da Paola . 227
Olivieri Felicina, direttr., 1 p. Cavour . . . . 484
Olivieri Gio., calzol., 8 v. Urbano Rattazzi . 293
Olivieri Gius., geometra, 65 c. Princ Oddone 600-01
Olivieri Lor., prof. musica, 21 v. Montebello . 583
Olivieri Riccardo, ing., 4 gall. Geisser . . . 598
Olivieri-Savio Felicina, 21 v. Montebello 562-67
Olivola (*vedi* Cavalli d').
Oller F., turacciuoli, 9 p. Carlo Eman. II . . . 285
Olino Lorenzo, mecc., 49 v. Lamarmora . . 298
Olliveri Bernardino, 22 v. Cernaia . . . . . 485
Olliveri Cristina in Marchis 27 v. Drovetti . 24
Olliveri Ottavio, avv., 45 v. Genova. . . 381, 487
Olmi Aug. prof., 56 c. Casale . . . . . .465
Olmo Giuseppe, conciatore, Barriera di Milano. 288
Olmo Vigo Angela, maestra, 14 v. S. Tommaso 567
Omegna Bernard., neg. vino (Maddalene) . . 376
Omegna Gaspare Gio. Batt., 3 v. Rosine. . . 506
Omegna Matteo, tratt. (barr. di Francia) . . 374
Omegna Vinc., impieg., 5 v. Silvio Pellico . . 429
Omodei Gio., calzolaio, 22 v. Cavour . . . . 293
Omodei Pier Attilio, avv., 1 v. Consolata 442, 589-93
Oneglia Erasmo, francobolli per collezioni, 44 p. Vitt. Eman. I . . . . . .264, 309
Oneglia-Voglino A., cartol., 16 p. Vitt. Em. I . 26 3
Oneglio Agostino, negoziante, 4 p. Vittorio Emanuele I . . . 225-34-39-42, 323-54, 676
Oneglio Nicola, neg. olii, 24 v. Po. . . . . .362
Oneglio-Azzuro Anna, maestra, 14 p. Gran Madre di Dio . . . . . .568
Onetti, tintore, 36 c. Vitt. Emanuele II . . . 238
Onetti Vinc., med.-chir., 7 v. Orto Botanico . 612
Onetto Franc., merciaio, 12 p. Statuto . . . 241
Onetto L., cordoni per orol. (Grugliasco). . . . 239
Onofrio Maurizio, impieg., 25 c. S. Maurizio . 656
Onofrio Stef., ingegn., 50 v. Massena . . . . 598
*Opera della Maternità* 42 v. Ospedale . 45
*Opera pia Barolo* 14 v. Consolata . 20, 21, 22, 43 62, 64, 579
*Opera pia Gaia* 9 v. Roma . . . . . 54
*Opera pia Lotteri* 21 v. Villa Regina . 74
*Opera pia Viretti* 30 v. Venti Sett. 6, 49, 53, 60, 71
*Operaia* (Tip.), Conti P., 44 v. Magenta. . . . .257
*Opera S. Paolo* 32 v. Monte di Pieta 6, 7, 20 28, 29, 36, 41, 43, 47, 55, 70, 457
Operti Agost., farm., 44 p. Vitt. Eman. I. . . 647
Operti C^a, sarta, 9 v. Porta Palatina . . . .227
Operti Carlo, ing., 44 v. Lagrange. . . . 578-98
Operti Franc., prof., 30 v. Saluzzo . . . . .552
Operti Zaverio, calce e cem., 2 v. Cottolengo 277-84
Opessi Ant., bilancie, 54 v. Venti Settembre . 343
Opessi Franc., velocipedi, 7 v. Goito . . . .313
OpessiGaet. 22 c. Raffaello 54, 52, 65, 559, 629-85-88
Ophoven Armand, ing. (Liège) . . . . . .689
Opizzoni (*vedi* Rati).

Oppell Carolina ved. Piano 4 v. Juvara *pag.* 62
Oppenheim Alberto (Colonia) . . . . . 659-75
Orcorte A., bendagg., rimp. 44 p. Castello . 648
Orcorte Gio., parrucch., 34 v. Mazzini . . . 347
*Oratorio S. Gaetano*, ang. v. Moncalvo e Santorre Santarosa . . . . . 579
*Oratorio S. Martino* 4 v. Aosta . . . . . 5
*Ordine Mauriz.* str. di Stupinigi . 24, 39, 49
Orfengo (*vedi* Martin d').
Orecchia Ant., parrucch., 26 v. Carlo Alberto . 347
Orecchia G., parrucch., 43 v. Saluzzo . . . . 347
Orecchia Giov., parrucchi., 10 v. Barbaroux . 347
Orecchia Lorenzo, parrucch., 42 p. Carlo Felice. 347
Orefici Alberto, maestro musica, 43 . Po. . 569
Oreggia Mart., conduc., alb. Croce Rossa . . 333
Oreglia Filippo, calzol., 7 v. Barolo . . . . 293
Oreglia Pietro, fabbro, 8 v. Pescatori. . . . 345
Oreglia d'Isola conte Eugenio, 4 v. Brofferio . 395
Oreglia d'Isola Ippolito, avv., 8 v. Gioberti 589
Oreglia d'Isola Raff., prof., 8 v. Gioberti . 535-89
Oreglia d'Isola bar. Saverio, 8 v. Gioberti . . 395
Oreglia di S. Stefano Gabriele, impieg., 31 via Principe Amedeo . . . . . 674
Oreglia di S. Stefano barone Tancredi, 31 via Princ. Amedeo . . . . . 395
Oreglia di S. Stefano nob. avv. Pio, 31 via Principe Amedeo. . . . . 395, 593, 636-39
Oreni Gius., dott., 4 v. Passalacqua . . 457, 543
Orestano Pietro, impieg. Dog., 14 v. Saccarelli . 426
Oriani Michelina ved. Buzzetti e figli 26 v. Burdin . . . . . 44, 26, 34, 68
Oricco Ales., vetraio, 17 v. Valperga Caluso 253,305
Origlia frat. e sor. fu Pietro 33 v. Lagrange 33
Origlia Adel. in Bianco 16 v. Mad. Cristina. 35
Origlia Carlo, cartol., 18-20 v. Garibaldi. . . 253-63
Origlia Gio., liquor., 41 v. Nizza . . . . . 344
Origlia L., successore Origlia e Celli, deposito turacc., 10 v. Alfieri . . . . . 285, 346
Origlia Mario, cambista, 16 p. Carlo Felice . 222
Origlia, Festa e Comp., tipogr., 35 v. Ospedale. 258
Origlia Rosa, mag. alim., ang. vie Cottolengo e Bonzanigo . . . . . 356
Orio Gio., conduc., albergo della Fucina . . 336
Orione frat., mob. in legno, 49 v. S. Massimo 267-73
Orla fratelli, quadrelli, borgo Ceronda . . . 276
Orlandi Carlo, sindaco Ferr. Santhia-Biella . . 663
Orlandi Edmondo, dott., 36 v Ospedale . . . 342
Orlandini Ernesto, capit., 4 v. S. Simone . . . 434
Orlandino Carlo, trattore, 24 v. dei Fiori 338 50
Ormea (*vedi* Ferrero d').
Ormea A., neg. cuoi, ang. v. S. Agostino e Franco Bonelli . . . . . 288
Ormea Gius., cambrat. pelli, 42 v. del Mercato. 289
Ormezzano Adolfo, 40 v. Gioberti . . . . . 648
Ormezzano Gius. avv., deleg. benef. Madonna del Pilone . . . . . 487
Ormezzano Savino 40 v. Gioberti . . . . 64
Ornavasso (*vedi* Vis onti d').
Orrigo G o., dott., 42*bis* v. S. Fr. da Paola 461, 642-15
Orsello Franc. fu Gio., barc., 27 v. Princ. Amedeo 243
Orsello Gius., impr., 44 v. Guastalla . . . . 278
Orsetti Alessandro, Bowing-Club (Gall Subalp.). 647
Orsi Aless., strum. ottica, 3 v. Po . . . . . 298
Orsi Delfino, prof., 12 v Quattro Marzo . . . 630
Orsi G. e C., neg. colori, 10 v. Ponte Mosca. 287
Orsi Gius., avv., 32 v. S. Chiara . . . . 449, 589
Orsi Gius., pesatore, barr. Francia . . . . . 405
Orsi Guido, ten. artigl., 1 v. Zecca . . . 548-49
Orsi Luigia in Corte 6 v. Circonvallazione 74
Orsini Vittorio, ing., 45 v. S. Quintino . *pag.* 598
Orso Carlo, neg. ferram., 10 p. S. Carlo . . 304
Orsolano Gio. Batt. fu Lor. 25 v. Lagrange 55
Orta Ant., fornaio, 64 c. S. Maurizio . . . . 367
Orta F., caffett., ang. v. S. Donato e Vagnone . 344
Ortalda M., vinaio, 10 v. Duch. Jolanda. . . 5..
Orvieto Enrico, biancherie, 2 v. Roma . 236-37
Osasco Elodia, insegn., 4 v. Bonafous . . . 532
Oseletto G., impieg., 5 v. Carlo Botta . . . 404, 544
Osella fratelli, macell., 88 c. Vitt. Eman. II . 309
Osella Carlo, macell., 22 v. Genova. . . . . 309
Osella Gio., conduc., 449 c. Regina Margherita. 333
Osella Gius., macell., 48 v. S. Secondo. . . . 309
Osnengo Secondo fu Bern. 4 v. Calvo 44, 26, 35
Osnengo Costanza, vinaia, 4 v. Calvo . . . . 350
*Ospedale Carmagnola* . . . . . 49, 50
*Ospedale Cottolengo* 44 v. Cottolengo. . 40
*Ospedale dei Cronici di Fossano* . . . . 6
*Ospedale dei Pazzi* 22 v. Giulio 23, 30, 53, 61, 64
*Ospedale di S. Giovanni* 36 v. Ospedale 3, 40, 48, 44, 45, 57, 59, 63 68, 73
*Ospedale di S. Luigi* 40 v. S. Chiara 40, 55 28, 29, 30, 57, 64
*Ospedale Infantile* 130 v. dei Fiori . . . 26
*Ospedale Infermi in Santhià* . . . . . 27
*Ospedale Maria Vittoria* 72 v. Cibrario . 20
*Ospedale Oftalmico* 47-49 via Juvara 40, 47, 32, 35, 40, 667
Osperone V., modista, 3 v. Ospedale . . . 228
*Ospizio dei Convalescenti* B.° Crocetta. 36, 43
*Ospizio delle Orfane* 44 v. Orfane . . 21, 43, 67
*Ospizio di Carità* stradale di Stupinigi . 28 36, 38, 40, 49, 50, 54, 55, 57, 60, 68
*Ospizio Israelitico* 46 v. Barolo . . . 8, 62
Ossena Emilia, tabacc., 23 v. Roma . . . . 428
Ossola coniugi 64 c. Napoli . . . . . 42, 51
Ossola Batt., 9 v. S. Tommaso . . . . . 508
Ossola Gio., usciere R. Questura . . . . . 420
Ossola G., negoziante carta, ang. v. Genova e S. Teresa . . . . . 261
Ostana Felicita, 12 c. Sicardi . . . . . 543
Ostano Augusto 66 v. Saluzzo . . . . . 57
Ostano Pietro, med. chir., 17 v. Goito 409-83, 612-52
Ostellino Franc., 41 v Petrarca. . . . . 483
Ostini Gius., impieg. ferr., 40 v. Mazzini . . 661
Ostino Lorenzo, tratt., 27 v. Bertola . . . 340
Ostorero frat. di Celest. 30 v. Baretti . . . 8, 44
Ostorero Andrea 30 c. Onorio . 4, 20, 43, 45, 56
Ostorero Delfina in Ardissone 40 v. S. Giobbe 59
Ostorero Mario, dott., 52 v. Maria Vittoria . . 612
Otta Enrico, geom., 28 v. Garibaldi . . . . 600
Ottavi Edoardo, deputato (Casalmonferrato) . 184
Ottavi no Marcello, capit, 33 v. S. Massimo . 646
Ottavio (Padre) da Saliceto (al Monte) . . . 95
Ottenga Cesare, fabbro, 19 v. S. Secondo . . 315
Ottina Eugenio, macell., 79 v. Venti Settembre 369
Ottina Giov., latton., 225 Madonna del Pilone 305-73
Ottina Luigi, 44 v. Ormea . . . . . 509
Ottino Gio., mag. alim., 48 v Mo ferrato . 356
Ottino, latton., 30 v. Princ. Amedeo . . . 305
Ottino Alfredo, impieg., 9 v Basilica . . . 322
Ottino Ces., ing., capo-riparto v. Pallamaglio ang. v. Madama Cr stina 44, 46, 664
Ottino Emilio fu Gio. 23 v. Bogino. . . 11
Ottino Enr., prof., 25 v. Stampatori . . . 555-59
Ottino Giac. (Ditta), illuminaz. per feste, 30 via Pallamaglio e 56 v. Ormea . . . . 305-06
Ottino Giac., impieg., 29 v. Princ. Amedeo . . 425





Ottino Giac., liquor., 25 v. S Giulia . . . *pag.* 344
Ottino Giacomo fu Giov. 95 vic. Valtorta . 69
Ottino Giov., consigl. Banca d'Italia . . . . 666
Ottino Gius., maestro ginnast., 1 v. Scuole . 355
Ottino Gius., impieg., 15 v. Beaumont. . . . 435
Ottino Leopoldo, maestro, 57 v. Po. . . 560-64
Ottino Maria, levatrice, 3 v. Reggio . . . . 619
Ottino Pietro, impieg. 8 v. Duchessa Jolanda. 435
Ottino Umb. (eredi) 121 v. Nizza . . . 8, 35
Ottino-Cappa Amanda, maestra, 57 v. Po . . 568
Ottolenghi frat. succ. Dina, drapp., 2 v. Mercanti 232
Ottolenghi Camillo, avv., 38 v. Sacchi. . . 427, 589
Ottolenghi Donato, dott. assist., 30 c. Raffaello 542, 642
Ottolenghi Ern., avv., 20 v. Pietro Micca . . 589
Ottolenghi Gius., comandante Divis. militare, 7 via S. Franc. da Paola . . . . 432, 645
Ottolenghi Leonetto 5 v. delle Scuole . 64 482, 546, 634-81-84
Ottolenghi Ott., avv., 46 v. Cernaia . . . 489, 589
Ottolenghi-Ottolenghi Celest., figlie Militari (Villa Regina). . . . . 573
Ottolenghi-Sacerdote Orsol., 46 v. Carlo Alberto 497
Ottolenghi U. e G., rappr., 9 v. Carlo Alberto 323
Ottolini Luigi, latton., 43 v. Baretti . . . . 305
Ottolino Gio., vinaio, 7 v. Andrea Provana. 347-50
Ottone Carolina, bottaia, 23 v. Bertola . . . 271
Ottone Domen., ebanista, 38-40 v. dei Mille, 270, 511
Ottone Enrico, bottaio, 7 v. Saccarelli. . . . 271
Ottone Gervasio (eredi) 40 v. S. Donato . 45
Ottone Giac., fabbro, 4 v. Melchior Gioia . . 345
Ottone L., sarta, 48 v. S. Agostino . . . . 227
Ottone Serafino, fabbro, 2 v. Basilica . . . 345
Ottone e C., trattori, 41 v. Montebello . . . 340
Ottonelli Biagio 33 v. Balbo . . . . . 7
Ottonello Costanzo, tabaccaio, 41 v. Lagrange . 428
Ottonello Costanzo, medico, 4 v. Ospedale 452, 612
Ovazza E., merciaio, 9 v. S. Donato . . . . 244
Ovazza Eman., bottoni, 4 v. Bogino . . . . 242
Ovazza Emilio, ingegn., 1 v. Saluzzo . . . . 660
Ovazza Elia, ing., 48 v. Mazzini. . . . . 544-49-98
Ovazza Ern., agente cambio, 96*bis* v. S. Francesco da Paola . . . . . 222
Ovazza Leone, avv.-pr., 6 v. S. Tommaso . . 589-93
Ovazza Raffael Vita 24 v. Maria Vittoria. 46
Ovazza Salv., avv. proc., 6 v. Barbaroux. . . . 593
Ovazza Sam., oggetti ant., 47 v. Maria Vittoria. 244
Ovazza T., cartoleria, 32 v. Po. . . . . 263
Ovazza T., rappr., 44 v. dei Mille . . . . 323
Ovazza Teod., olio, 206 strada di Circonvallaz. 362
Ovrano (*vedi* Viani d').
Oxilia Annetta, maestra, 24 v. Monte di Pietà 568
Oxilia Giuseppina, maestra, 24 v. Monte di Pietà 568
Oxilia Madd. ved. Florio e figli 2 v. Durandi 24
Oxilia Nicolò, neg. olii, 3 v. S. Tommaso 362-63
Ozzello Aless., caffett., 144 c. Reg. Margherita. 342
Ozzello Ern., parrucch., 1 c. Vinzaglio . . . 347


## P


Pacchiardi coniugi 56 v. S. Donato. *pag.* 58
Pacchiardi Gio., droghiere, 20 v. Milano. . . 283
Pacchiotti A, tint., 4 c. Princ. Eugenio . 238, 374
Pacchiotti Gio., legatore, 15 via Zecca. 262, 629-37
Pacchiotti Luisa ved. Pomba, 4 v. Pietro Micca. 576
Pace Felice, calzol., 41 v. della Rocca . . . 293
Pace Fiorentina ved., fornaia, 7 v. Ospedale . 367
Pace Gaspare Ant. 57 v. S. Giulia . . . 62
Pace Niccolò, impieg., 34 v. Cellini. . . *pag.* 426
Pacellini Vitt., impieg., 43 v. Finanze. . . . 424
Pacetti Attilio, maestro, 42 v. Princ. Amedeo. . 564
Pachner Michele, maestro di canto, 27 via Venti Settembre . . . . . 638-53
Pachner V., maglierie, 47 v. Bertola . . . . 233
Pachner-Pastore E.ª, maestra, 11 v. Passalacqua 568
Pacini Giovannina, 10 c. Palestro . . . . . 483
Pacot Ant., neg. carta, 17 v. Botero . . . . 261
Pacot Gaspare, rigattiere, 14 v. Silvio Pellico . 242
Pacotti Giacomo, salsam., 3 c. Emilia . . . 360
Pacotti Gius. di Gio., formaggi, 43 v. Palazzo di Città . . . . . 361
Pacotti Maria, sorvegl., Opera pia Maternità . 465
Pacotto coniugi 48 c. Vitt. Em. II oltre Po 72
Pacotto frat. 56 v. Moncalieri. . . . . 40
Pacotto Anna e figlie 448 v. Nizza . . . . 42
Pacotto Giacinto, ombrellaio, 46 v. Garibaldi 243
Pacotto G. Lor. 48 c. Vitt. Eman. II oltre Po 72
Pacotto Gius., mercerie, 4 v. Basilica. . . . 244
Pacotto-Fiorina I., maestra, 60 v. S. Chiara . 568
Paderni A., parrucch., 45 v. Venti Settembre . 347
Padoa Ang., geometra catast., 11 v. Zecca . . 422
Padovani P., parrucch., 8 v. Andrea Doria . 347
Padrini frat. fu Gius. scalpellini, 39 via Cibrario. . . . . 19, 275
Paesana (*vedi* Saluzzo di).
Pagani Contardo, salsam., 22 v. Garibaldi . . 360
Pagani F. Dom., ingegn., 34 v. Po . . . . . 447
Pagani Gius., ing., 46 v. Princ. Tommaso. . 598, 689
Pagani Madd., mercerie, 24 c. Vitt. Em. II 244, 360
Pagani Maria, 2 c. S. Martino. . . . . 483
Paganini Gius., armaiuolo, 14 v. Barbaroux . 344
Pagano Carlo M. 57 v. Po 40, 67, 383, 465, 506, 630 652
Paganone Franc., impieg., 33 v. S. Quintino 401, 506
Paganone Paolo, ricev. (Barr. di Francia). . . 405
Paganoni Gio., 6 v. Baretti. . . . . 509
Pagella coniugi 69 v. Saluzzo. . . . . 56
Pagella Gio., sac., 1 v. Madama Cristina . . 638
Pagge Franc., neg. carbone, 26 v. Maria Vitt, 274-82 294, 302-09-23-62-63
Pagge Leonardo 79 v. Ormea . . . . . 44
Paggi G. B., macch. idr., 21 v. S. Tommaso 296, 345
Paggi Ignazio Pietro 4 c. Napoli . . . . 42
Paglia F., calzol., 42 v. Accad. Albertina . . . 293
Paglia Franc., vinaio, 2 v. Vasco. . . . . 350
Pagliani Camillo, impieg. catast., 11 v. Zecca . 422
Pagliani Luigi, medico, 49 v. della Rocca . 504-30 536-38-42, 642-21-31
Pagliano Ant., impieg., 11 v. Mad. Cristina . 674
Pagliano Bernardo, tabacc., 16 v. Cernaia . . 428
Pagliano Fiorenzo, perito, 49 v. della Rocca. 422
Pagliano Franc., caffett., 47 c. Vercelli . 341, 495
Pagliano Gius., 49 v. della Rocca . . . . . 424
Pagliano L., trattore, 25 c. Vinzaglio . . . . 339
Pagliano Vitt., ing., 4 v. Giannone . . . . . 344
Pagliarino G., orolog., 21 v. S. Donato . . . . 247
Pagliassa Carlo, caffett., ang. v. Po e Carlo Alb. 344
Paglieri Ang., impieg., Corte cassazione. . . . 439
Paglieri A. V., neg. olio, 37 v. Venti Settembre 362
Paglieri Attilio, impieg., 44 v. Princ. Amedeo. 481
Paglieri Vinc., ottico, 8-10 p. Statuto. . . . 298
Paglieri e Almasio, farm., 3 p. Statuto. . . 284, 617
Pagliero Agost., impieg., 3 v. Reggio . . . . 435
Pagliero Anna, panatt., 70 barr. di Milano . . 373
Pagliero Antonio, latton., 29 v. Franc. da Paola 305

Pagliero Filomena, tratt., 54 v. Sacchi . *pag.* 344
Pagliero Giacinto, merc., p. Palazzo Città 235-40-42
Pagliero Giuliano, 44 v. S. Franc. da Paola. . 534
Pagliero Lorenzo, 44 v. Ferrere (barr. di Francia) 496
Pagliero Nicola, impieg., 20 v. Pietro Micca. . 428
Pagliero Teresa drogh., 64 v. Cottolengo 10,284
Pagliero Teresa, modista, 27 v. Orfane. . . . 228
Pagliero V., impieg., post., 26 c. S Maurizio . 657
Pagliero Vinc., impieg., 3 v. Accad. Albertina. 656
Pagliero e Armando, spazzacam., 2 p. S. Carlo . 279
Pagliero e Negro, neg. seta, 24 v. Cavour . . 224
Paglino Gius., maestro pianof., 28 v. Orfane . 583
Paglino Paolo, rappr., 47 v. Gioberti . . . . 323
Pagliuzzi Gius., geom., 29 c. Oporto . . . . 403
Paisio fratelli, fabbri, 4 v. Val Salice . . 315-27
Paissa frat., drogh., 8 p. S. Carlo . . 284-85-87,346
Paissa frat., liquoristi, bar. di Lanzo . . . . 373
Paissa Ida, insegn., 44 v. Venti Settembre. . . 576
Palazzi Carina fu Andr. 5 v. Piana . . . . . 28
Palazzo Agnese, maestra, 43 v. Nizza . . . . 568
Palazzo Annib., impieg., 32 v. Saluzzo . . . 664
Palazzo Carlo, prof., 35 v. Venti Settembre 485,505
Palazzo Carlo, 25 strad. Francia . . . . . 509
Palazzo Gius., impieg. ferr., 36 v. Sacchi . . 662
Palazzo Maria, maestra, 43 v. Nizza . . . . 568
Palberti Romualdo avv., deputato, cons. com., 45 v. S. Chiara. 386-99,415-46-67,585-89,650-63
Palberti-Davicini Edvige. 45 v. S. Chiara. . . 455
Paldi Eman., impieg., 142 v. Moncalieri . . . 522
Palcari sor., sarte, 2 v. Mercanti . . . . . 227
Palenzona Pietro, 30 v. S. Domenico. . . . . 578
Palestrino Paolo avv., cons. com., 5 p. Carlo Felice . . . . . 399,520,628-42-79
Palestrino Teresa in Bianchi 42 v. S. Secondo 61
Paletto Amalia, drogheria, 84 barr. di Lanzo . 372
Paletto Gius., drogh., 41 v. Assarotti . . . . 284
Paletto L., ortopedico, 46 p. Castello. . . . . 648
Paletto Maria, commest., 1013 borgo Vittoria 372-76
Paletto-Pioletti Anna, 134 c. Reg. Margherita . 535
Pallattier Carolina, tabacc., 4 v. del Carmine . 428
Pallavera, levatr., 30 v. Massena. . . . . 619
Pallavicini Rinaldo, prof., 5 v. Deposito . 551-53
Pallavicini Teresa in Durazzo (Genova) . . 51
Pallavicini, Bosco e Roman, caff., 21 v. Po . 342
Pallavicini-Ranzini Ezechiele, agente imposte dirette, 21 v. della Rocca . . . . . 427
Pallavicino march. Domenico (Genova). . . . 659
Pallavicino Mossi march. Albertina in Compans di Brichanteau 10 v. S. Teresa. . 63, 70
Pallavicino-Mossi march. Gius. 11 v. Santa Teresa . . . . . 6,63,395,485
Pallavidino Matteo, teol. (Alessandria). . . . 448
Palli Caroni Deaglio, calce e cemento, p. Nizza. 277
Pallia Giovanni, calzol., 39 v. Principi d'Acaja. 293
Palma Anna, levatr., 27 v. Bertola . . . . . 649
Palma Rosa, pizzic. 34 v. Ormea . . . . . 360
Palma di Borgofranco conte Flaminio, 26 via Carlo Alberto . . . . . 395
Palumbo, sotto Segr. di Stato (Roma) . . . . 385
Palumbo Guglielmo, impieg., Campo di Ciriè . 434
Pamparato (*vedi* Cordero di).
Pamparato (*vedi* Gianazzo di).
Pampione Silvio, ragion., Galleria Nazionale. 603
Pampuri Anna Carol., Ist. figlie militari . . . 574
Panà Gio. e figlio, spurgo pozzi neri, 7 via S. Dalmazzo. . . . . 284
Panante e Guastalla, piume, 41 v. Roma *pag.* 2..
Panata Luigi, commest. (Sassi) . . . . . 372
Panatti Pietro, vinaio, 45 v. Lagrange. . . . 350
Pancani cav. Fausto, rappr., 4 v. Bogino. . . 347
Pancino Luigi, fabbr. d'insegne, 13 v. Scuole . 250
Pane Seraf., impieg. post., 6 v. Quartieri. . . 657
Pandolfi march. B., deputato (Venezia) . . . 302
Panealbo B., fumista, 16 v. Princ. Amedeo . . 257
Panelli U., tipografia, 60 v. S. Chiara . . . . 295
Panera G., rivend. giorn., ang. v. Garibaldi e p. Statuto . . . . . 350
Panera Margh., tint., 22 v. Rossini . . . . . 295
Panera Rosa, vinaia, ang. v. Bonafous e Maria Vittoria . . . . . 350
Panero G., neg. pellami, 14 v. Corte d'Appello. 295
*Panetteria Argentina*, 47 v. Bertholleti . . . 300
*Panetteria Rivolese*, 40 v. del Carmine. . . . 297
Panetti Modesto, ing. Castello del Valentino . 344
Panetto Luigi, florie. 24 v. Piazzi 43,47,254,685
Pangella Carlo, 41 v. della Zecca . . 487-95,685
Panichi Ugo, dott assist., 43 v. Po . . . . . 295
Panico, conduc., alb. Croce Rossa . . . . . 300
Panie Ant., 36 v. Cinischia . . . . . 496,685
Panie Felice avv., 3 v. Alberto Nota 30,501-89,650
Panier sorelle, sorelle, 142 c. Reg. Margherita. 227
Panier Ignazio, indor., 4 *bis* v. Botero . . . 295
Panighetti frat., neg., 22 p. Castello. . 244-90,634
Panissera di Veglio contessa Giuseppina 46 v. dei Mille . . . . . 33,57
Panissera di Veglio conte Remigio avv., 9 v. dei Mille . . vii,33,57,395,416-48-90-94
Panivello Sebastiano, vinaio, 2 v. Viotti . . . 347
Panizza Ang. Ditta tipogr., 18 v. Botero 18,258
Panizzardi Maria 25 v. Carena . . . . . 45,56
Panniati G., calzol., 14 v. Po . . . . . 293
Pannunti Gius. 26 v. Maria Vittoria . . . . 677
Pansa sorelle 42 v. S. Franc. da Paola . . 58
Pansa Ernesta, 42 v. S. Franc. da Paola . . . 491
Pansa Giovanni 3 via della Misericordia . 39 443-64-65-74-91,683
Pansa Gio. e C., neg. carta, 25 v. Cernaia . 261
Pansa Lorenzo, pitt., 82 c. Reg. Margherita 578,604
Pantaleone Ang. Luigi 5 v. Po . . 49, 73
Pantaleoni Camilla ved. Petiti 11 p. S. Giulia 62
Panzani-Crespi Lucia, insegn. 36 c. Re Umberto 568
Paoletti F., avv., 9 v. Corte d'Appello 442,589-95
Paoletti Felice, prod. chim., 73 c. S. Maurizio . 280
Paoletti Giovanni, tintore, 20 v. Napione . . 238
Paoletti Pier Carlo, avv., 7 v. Quattro Marzo 589-94
Paoletti Secondo, avv., 43 v. Garibaldi . . . 589
Paoletti Silvestro, materass., 6 v. Ponte Mosca 296
Paoletti Tommaso, vinaio, 24 v. Montebello 350
Paoletti-Bernardi Felicita, 47 v. Mercanti . . 435
Paoletti di Rodoretto conte Stef., 9 p. Carlo Felice 295
Paoli Enrico, capitano, 106 v. Cottolengo . . 485
Paolinelli Cecilia, mercerie, 43 v. Princ. Amedeo. 241
Paolini Gius., avv., proc., 53 c. Siccardi. . . 594
Paolini e Pilotti, professori (Roma) . . . . . 622
Paolotti Corinna, levatr., 5 v. Barbaroux . . 649
Paolucci E., dentista, 66 c. Vitt. Eman. II. . . 646
Papa Angelo, impieg., 50 v. Po. . . . . 443
Papa Gio., chir. e callista, 29 v. Roma . 645-48
Papa Vinc., canonico e prof., 2 via Porta Palatina . . . . . 447-49,539-51-74,638-40
Papa di Costigliole conte Carlo, ten. artiglieria, 42 v. Barolo . . . . . 395
Papadopoli conte Ang., deputato (Venezia). . 673





Paparelli Ros., maestra, 46 v. Corte d'Appello *pag.* 568
Paparello Celestino, fabbro, 22 v. Mazzini . . 315
Papera Sev., sacer., 14 v. Giac. Leopardi. 95,447-49
Papino Luigi, tratt. (Ponte Stura). . . . . 375
Papino Paolo, tappezz., 47 v. Arsenale . . . . 252
Papone e Solera, neg., 5 v. palazzo di Città. . 235
Paparelli Luigi, edic. giorn., p. Solferino. . . 256
Paparello Franc., 45 c. Oporto . . . . . 323,572
Papalisi Emilio, rappr., Galleria Nazionale . 323
Papalisi Ettore, medico-chirurgo, 21 corso Oporto . . . . . 454,509,612-82
Papandero frat., pizzicagn., 44 v. Garibaldi. . 360
Papasacco Cresc., fabbr. mob., 45 v. Parini 266-67-73
Papassolo Lor., velocipedi, 4 c. Duca di Genova 343
Papalo Antonino, prof., 17 c. Re Umberto. . . 69, 479-83-89, 532-57-59, 669-81
Parato Carlo, avv. 43 v. Barbaroux. 69,589,644
Parato Dom. avv., 43 v. Barbaroux . 52, 56 69, 491, 589
Parato Elisa, maestra istit. Duch. Isabella . . 575
Parato Ernesto, avv., 43 v. Barbaroux. . . . 589
Parato Giulio. avv., 47 c. Re Umberto . . . 589
Parato Riccardo, avv., 47 c. Re Umberto . . 589
Parato Vitt., medico, 47 c. Re Umberto. . . 642
Paravia G. B. e C., tip.-libr., 29 v. Arsenale e 23 v. Garibaldi. . 255-56-58-59-65,622
Parea di Roverizio cont. Fanny (San Remo) . 573
Parello Maria, rivend. giorn., 24 c. Princ. Oddone 256
Parena frat. fu Ben. 98 v. Saluzzo . . . 57
Parena L. fu Gius. 111 v. Nizza. . . . 42
Parena Petr., curato, 1 v. Brugnone . 94, 447-80 483,638-39-69
Parena Secondo, vinaio, 1 v. Milano . . . . 347
Parena Teodora ved., vettur., p. S. Martino . . 330
Parenzo Enrico, delegato P. S.. . . . . 421
Pareti Lor. 10 p. Gran Madre di Dio . . 31
Pareto Enrico, 59 v. Garibaldi . . . . . 532
Pareto Placida, levatrice, 8 v. Gioberti . . . 619
Paretti Mauro, avv., 14 v. Bellezia . . . . . 589
Paretto Gio., tappezz., 20 v Baretti. . . . . 252
Pariani Achille, ingegn., 3 c. Vinzaglio . . . 598
Pariani Ant., avv., 80 c. Vitt. Eman. . . . . 628
Parigi Luigi, trattore, 10 c. S. Maurizio . . . 338
Parini-Galvano-Chirio Carolina, 14 p. Gran Madre di Dio . . . . . 558
Paris M., litogr., 5 v. Urbano Rattazzi. . . . 258
Parisch Giuseppe, capit., Scuola d'Applicaz. 548
Parizzi Gio., impieg., palazzo Madama. . . . 439
Parlamento Ang., v. Carlo Alb. e Andrea Doria. 256
Parmetler Agost., contab., 67 c. Vitt. Em. II . 691
Parmetler Lor., rag., 52 v. Venti Settembre . 454
Parmetler Pietro, impieg., 67 c. Vitt. Em. II. . 666
Parmetler-Beccaria, stuccat., 1 v. Artisti . . 275
Parmigiane sorelle, sarte, 19 c. Vinzaglio . . 227
Parmigiani, camicie, 26 p. Castello . . . . . 237
Parnisari Carlo, ing., 13 c. Oporto. . . . . 598
Parodi A., parrucch., 1 v. Campana . . . . 317
Parodi Aless., ing., 42 v. Accad. Albertina . . 661
Parodi Carlo, capit. d'artigl. Scuola d'Applic. 548
Parodi Eugenio (Pinerolo) . . . . . 678-79
Parodi Gio., rappr., 19 v. della Rocca . . . 323
Parodi Giulietta, maestra pianof., 38 c. Re Umberto 583
Parodi Maria, ricam., 19 v. della Rocca . 239,533
Paroluri G., latton., 3 *bis* p. Giulio . . . . 305
Paroletti Cesare, avv., 24 v. S. Tomaso 413,589,689
Parona Carlo F., prof., pal. Carignano . . 540-44
Parracicini Paolo, corriere, 5 v. Monte Pietà . 326
*Parrocchia B. V. delle Grazie* (Crocetta) 36, 43
Parrocchia Enrichetta, 51 v. Maria Vittoria *pag.* 560
Parrocchia Lor., ing., 51 v. Maria Vittoria 422,598
*Parrocchia dei Santi Angeli Custodi* 37 via S. Quintino. . . . . 60
*Parrocchia dei Santi Martiri* . . . . . 43
*Parrocchia dei Ss. Pietro e Paolo* 4 v. Baretti 8
*Parrocchia del Carmine* 3 v. Carmine 46,23,64
*Parrocchia della Madonna degli Angeli* 25 v. Carlo Alberto . . . . . 45, 35
*Parrocchia dell'Immacol. Concezione* (Borgo S. Donato) . . . . . 56, 58
*Parrocchia del S. Cuore di Gesù* 56 v. Nizza 42
*Parrocchia di S. Agost.* 17 v. S. Agost. 61, 62
*Parrocchia di S. Barbara* 44 v. Assarotti 47
*Parrocchia di S. Carlo* 1 v. Alfieri . . . 3
*Parrocchia di S. Dalmazzo* 1 v. Orfane . 43
*Parrocchia di S. Franc. da Paola* 16 v. Po. 49
*Parrocchia di S. Gioach.* (Borgo Dora) 20, 49
*Parrocchia di S. Maria* 5 vic. S. Maria . . 62
*Parrocchia di S. Massimo* 21 v. dei Mille 4, 23
*Parrocchia di S. Salvatore* p. Saluzzo . . 56
*Parrocchia di San Secondo* 6 v. Assietta 6, 30, 64
Parussa Claudia, tratt., 104 v. Nizza . . . . 340
Parvis Giulia ved. Fava, 40 c. Valentino . . . 575
Parvis Felicina, insegn., 38 c. Valentino. . . 568
Pascali Serafino, dirett. R. Lotto, 5 p. S. Martino 431
Paschero Gius., parrucch., 31 v. Nizza . . 317-18
Paschero Gius. 39 c. Vercelli . . . . . 70
Paschetta Michele forniture militari, 52 via Cibrario . . . . . 20, 249
Paschetta Pietro, parrucch., 59 c. Vitt. Em. II. 347
Pascoli Pietro, 36 v. Venti Settembre . . . . 634
Pasero Gio., parrucch., 142 c. Reg. Margherita 347
Pasini Alb., pitt. (Cavoretto) 44,56,58,548,607
Pasini Caterina, mercerie, 33 v. Princ. d'Acaja . 241
Pasini Gius., impieg., 34 c. Valentino . . . . 723
Pasqual-Brocca frat. fu Bernardino 49 via Industria. . . . . 32
Pasquale Franc., calzolaio, 1 v. Passalacqua . 293
Pasquale Gio., cappellaio, 9 p. Statuto . . . 248
Pasquale Pietro 15 v. Scuole . . . . . 64
Pasquali Adalb., dott., 31 c. Raffaello . . 503-43
Pasquali Ernesto avv.-proc., 59 v. Garibaldi. . . . . 26,537-50-89,630-46
Pasquali Gaetano, 133 v. Nizza . . . . . 496,533
Pasquali Vitt., medico, 51 v. Ospedale . . . . 642
Pasquarelli Oreste, v. Mad. Cristina. . . . . 639
Pasquario sorelle fu Gaetano e nipoti Arduin 7 v. Villa della Regina . . . . . 74
Pasquario Carlo, geom., 2 v. S. Agostino . . . 600
Pasquario Felice e figli 7 v. Villa della Regina. . . . . 49, 74
Pasquario Gio., pittore, 26 v. Giulio. . . . . 604
Pasquero Gius., 41 v. Nizza. . . . . 690
Pasquero Giuseppe, ved., trine, 19 v. S. Teresa VII, 225
Pasquero Livia in Marengo 29 v. Ormea 44
Pasquina Giuseppe, seterie, 43 v. Roma 224-25-34-39
Pasquini Aless., med.-chir., 23 v. dei Mille . . 642
Pasquini Massimino, impieg., 11 v. Mad. Cristina. 436
Passaggio Angelo, vinaia, 8 v. Carena . . . . 351
Passaleva Gio., falegn., 78 v. Nizza . . . . . 273
Passarino Ang. e Carlo 2 v. Consolata . 21
Passaur von C., 59 v. Assietta . . . . . 651
Passera fratelli, decoratori, 23 v. S. Quintino . 251
Passera G., impr., rimp. 20 v. Beaumont . . 278
Passerano (*vedi* Radicati di).
Passerano Angiola, latteria, 2 v. Passalacqua 351
Passerin d'Entreves frat. e sor., 35 v. dei Mille. 395

Passerin d'Entrèves e Courmayeur conte Ettore, 28 c. Vittorio Em. II . . *pag.* 395, 645
Passerini C., drogh., 21 v. S. Donato 284-85-86,564
Passerini Gildo, medico, 6, piazza Carignano . . . . . 410-82, 642
Passerini-Gottardi Camilla, insegn., 21 v. S. Donato 568
Passetto Cat., tintoria, 10 v. S. Tommaso . . 238
Passigli Adolfo, pubbl., 6 v. Ormea . . . . . 625
Passigli Gustavo, neg. carta, 43 v. Po 260-61, 323
Passuello Gio., 164 c. Reg. Margherita. . . . 510
Pasta Aless., fotogr., 23 v. Carlo Alberto 259, 630
Pasta Carlo, medico, 7 v. Andrea Provana VII, 642
Pasta Franc., giardin. Orto Botanico . . . . 542
Pasta Gius., scultore, 4 v. Po. . . . . 606
Pasta Gius., impr., 49 v. Moncalieri. . . . . 278
Pasta Sebastiano, inserv., 46 v. Po . . . . . 542
Pastè Emilia, levatr., 62 v. Gioberti . . 442, 649
Pasteris frat., neg. gran., 68 barr. di Lanzo . 364
Pasteris Clotilde, levatrice, 24 v. Berthollet. . 649
Pastore Alerino, impieg., 42 c. Re Umberto . 405
Pastore Amalia, maestra, 36*bis* v. Arsenale . . 368
Pastore Annibale, prof., 22 v. Baretti. . . . . 377
Pastore Angelo, medico, 4 v. Porta Palatina 612-47
Pastore Ant. e C., fabbri, 8 v. Giac. Leopardi. 345
Pastore Carlo, macellaio, 27 v. Gioberti . . . 369
Pastore Carlo fu Gius. 39 c. Dante . . 22, 36
Pastore Ces., caffett., 5 p. Em. Filiberto . . . 343
Pastore Cesare, avv.-proc., 3 v. Silvio Pellico 594
Pastore Corinna, pittrice, 25 v. della Rocca . 604
Pastore Domen., fabbro-ferraio, 28 via Maria Vittoria . . . . . 298, 343-14-15
Pastore Eug. fu Gio. 44 v. Stampatori . 66
Pastore Ferd., macch. cucire, 6 v. Barbaroux 307-14-13
Pastore Franc., cancell., 8 v. Giulio. . . . . 445
Pastore Franc., prof., 42 c. Re Umberto . 551-55
Pastore Gio. 5 v. Silvio Pellico . . . . 65
Pastore Giuseppe ingegnere, 34 v. Principe Amedeo . . . . 43, 44, 545-60-98, 601
Pastore Gius., orolog., 37 v. S. Franc. da Paola . 247
Pastore Gius., 5 v. Bonzanigo . . . . . 653
Pastore Luigi, prof., 37 c. Valentino. . 553-71
Pastore Maria, levatrice, 43 v. Buniva . . . 619
Pastore Mario, 8 v. Gioberti . . . . . 637
Pastore Nic., bidello, 41 v. S. Franc. da Paola . 551
Pastore Pietro 2 v. Moncalieri . 20, 40, 486
Pastore Pietro ed Ansinelli 2 via Moncalieri . . . . . 20, 40, 64
Pastore V., cotonificio al Martinetto. . . . . 234
Pastore-Gaieri Carolina, insegn., 37 c. Valentino 568
Pastore e Racca, mecc., 15 v. Venti Settembre . 340
Pastori Carlo, ing. catast., 41 v. Zecca . . . . 422
Pastori Giovanni, *Agenzia Stefani*, 43 via Finanze . . . . . 302-21-23, 623-29
Pastorini Carlo, insegn. (Borgo Stura). . 563-64
Pastoris frat. e sor. 8 c. Vitt. Em. II. . . . 73
Pastoris di Casalrosso conte P. Federico, 8 c. Vitt. Em. II . . . . . 395
Pastoris di S. Marcello conte Adolfo, tenente, 3 v. Zecca . . . . . 395
Pataccia frat. e sor. fu Gius. 49 v. Galliari 27
Pataccia Gio. 39 v. Mazzini . . . . . 38
Pataccia Giuseppe 21 v. S. Tommaso . 63
Patarchi Fil., leg. libri, 1 c. Valdocco 249-62-88-90
Patarelli Carlo, ingegn., 47 v. S. Massimo . . . 531
Pater Ettore, maggiore, 14 v. Princ. d'Acaia 419, 644
Pater N., rappr., 3 c. S. Martino. . . . . 323
Pateri Giac., giardin., 846 str. Orbassano . . 682
Pateri Giovanni, avvocato-procurat., 2 v. Andrea Doria . . . . . *pag.* 444-65, 589-95
Pateri Gius., med.-chir., 44 c. Vitt. Em. II . . 342
Patetta Annib., med.-chir., 1 v. S. Chiara . 342
Patetta e Decker, seme bachi, 4 v. Gazometro 223
Patin G. B., neg. terraglie, 14 v. Stampatori . 251
Patrito Celso, not., 25 v. Stampatori . . 595, 650
Patrito Ed., 3 v. S. Agostino . . . . . 342
Patrito Sofia, 7 v. Corte d'Appello . . . . . 33
Patritti V., sartoria, 54 v. Venti Settembre 22[illegible]
Patrone Bernardo, neg. paste, 55 v. Po . . . 65
Patrone Felice, ombr., 5 p. Carlo Felice . . 248
Patrone Luigi, fornaio, 57 v. Garibaldi . 353, 67
Patrucco C., parrucch., 58 c. Vitt. Em. II . 317, 18
Patrucco C. Evasio (Pinerolo . . . . . 529
Patrucco Candido, calzol., 40 v. Pio Quinto . 243
Patrucco Luigi, 9 v. Berthollet. . . . . 341-54
Pattarino Gius., geom., 42 v. S. Domenico . 350
Patti Vittoria, mode, 27 v. Barolo . . . . 226-28
Paulon G., coltell., 9 p. Carlo Felice . . . . 310
Pautassi frat. e sor. 34 v. S. Franc. Paola . 58
Pautassi Carlo, avv., 34 v. S. Franc. Paola 468, 589, 661
Pautassi Gius., giardin. (Gerbido Amoretti) . 682
Pautassi Gius., neg. mobili 27 v. Cibrario 49, 268
Pautasso frat., neg. grani, 13 c. Oporto. . . 364
Pautasso sorelle, granaglie, 5 c. Oporto . . . 364
Pautasso Bart., conduc., alb. Gran Mogol . 331
Pautasso Celest., tratt., 5 v. Bodoni . . . . 50
Pautasso Filippo, macell., 9 c. Duca di Genova. 369
Pautasso Gius., trastulli, 3 c. S. Martino . 244-54
Pautasso Gius., contabile, 25 v. Zecca . . . 328
Pautasso L., modista, 9 v. S. Teresa . . . . 228
Paulasso Pietro, calzol., 80 v. S. Donato . . 293
Paulasso Placido, calzol., 42 v. Cavour . . . 293
Pautrier frat. e sor. fu Franc. 3 v. Roma . 51
Pavan Ant., macellaio, 18 v. S. Donato . . . 369
Pavan Felice, macell., 1 v. S. Secondo . . . 369
Pavan Lod., tratt., 7 v. Urbano Rattazzi . . 339
Pavarino coniugi, mercerie, 35 v. Carlo Alb. . 241
Pavarino, liquorista, ang v. Finanze e piazza Carlo Alberto . . . . . 344
Pavarino Gio., 7 v. dei Mille . . . . . 307
Pavarino Teod., dentista, 1 v. S. Franc. Paola . 616
Paventa C. e P. Albini, mode, 4 v. Pietro Micca 226
Pavese Enrico, aff. vetture, ang. c. Vitt. Em. II e v. Nizza . . . . . 326-27-28
Pavese Eugenio, impieg., 42 v. S. Agostino . 440
Pavese Luigi, prof., 11 v. Saccarelli . . . 560-61
Pavese Luigi, impieg., 42 p. Castello . . . . 420
Pavese Pietro, orolog., 59 c. Vitt. Em. II. . . 247
Pavese Secondo, birraria, 78 c. Re Umberto . 345
Pavese-Bianco Teresa, sarta, 30 v. S. Agostino. 227
Pavesi madre e figlie 8 v. S. Massimo . 59
Pavesi Carlo, vinaio, 47 v. Ospedale. . . . . 354
Pavesi Giulia, telegr., 27 v. Mazzini . . . . 659
Pavesi Pietro, impieg., 29 c. Valentino . . . 347
Pavesi Pietro, isp. R. Poste, 6 v. S. Anselmo. . 635
Pavesi-Sacconi M., maestra, 34 c. Valentino . 568
Pavesio frat. e sor. 22 v. Mazzini . . 38, 58
Pavesio Alb., imp. catasto, 39 v. Princ. Tomaso 422
Pavesio Angela, tintoria, 7 v. Massena . . . 238
Pavesio Angelo, 6 v. Orfane. . . . . 485
Pavesio Carlo, indor., 34*bis* v. Maria Vittoria 230
Pavesio E., mode, rimp. all'8 v. Andrea Doria 226-28
Pavesio Felice, tratt., 8 v. Belvedere . . . . 341
Pavesio Gabr., maestro, 59 v. Mad. Cristina . 567
Pavesio Gius., panatt. (Mad. di Campagna). . 374





Pavesio Gius., caffè, 11 v. Mad. Cristina . *pag.* 343
Pavesio Lucia in Zerboglio 30 str. R. Parco 46
Pavesio Luigi, econ. Osp. Magg., 12 v. Po . . . 454
Pavesio Luigi, neg. legna, 46 v. Pio Quinto . 274
Pavesio Paolo, preside Liceo Cavour 448, 554-52-55
Pavesio Pietro tratt., 127 v. Nizza. 42, 340
Pavesio-Ciravegna Felic.[4], caffè, ang. via Nizza e c. Vittorio Emanuele II. . . . . 342
Pavesio-Rossi Vittor. 2 v. Maria Vittoria . 36
Pavesio e Chiambretto, acque gaz., 28 v. Barolo 345
Pavetto Giac., conduc., alb. Fucina . . . 334-35
Pavia Annetta in Falco 37 v. Mazzini. . 38
Pavesio Carlo Alberto, notaio (Verolengo) . . 596
Pavia Franc., drogh., 34 v. S. Domenico. . . 234
Pavia G., alberg., 9 v. Urbano Rattazzi . . . 337
Pavia Malvina, stiratr., v. S. Massimo . . . 247
Pavia Stefano, usciere, 4*bis* v. Botero . . . 425
Pavia Tossi e Birocchetto, confett., 45 e 47 v. Priocca . . . . . 352
Pavito, parrucch., 31 v. Lagrange. . . . . 317
Pavoncelli Gius., Ministro di Stato (Roma) . 385
Pavrolero Giac., neg. tel., 2 v. Po . . . 225-32-35
Pavrolero L.M., oggetti *péluche*, 4 v. Carlo Alberto 244
Pazzini Aless., agente imposte, 42 v. Mazzini. 428
Pazzini Carlo 30 c. Casale. . . . . 5, 47
Peagno Dom., pizzicagn., 46 c. Vercelli . . 360
Pecini Secondo, 60 v. S. Chiara . . . . . 340
Peano fratelli 406 vic. Valtorta . . . . 69
Peano Felice, vice-canc., 10 v. Corte d'Appello 443
Peano G., neg. vino, 21 v. Stampatori . . . 347
Peano Gius., prof., 4 v. Barbaroux. . . 523-40-48
Peano Greg., cappellaio, 4 v. della Rocca . . 248
Pecchio Giovanni, medico, 56 via Venti Settembre . . . . . 409-84-88, 642
Pecchio Gius., conduc., Albergo Mogol . . . 334
Pecciola Franc. ved. Gallo 34 v. Moncalieri 40
Pecco frat. e sor. 35 v. Assietta . . 6, 30, 62
Pecco Agnese, mag. alim., 6 v. Martinetto . . 356
Pecco Basilio, avv. proc., 5 v. Orfane . . 589 94
Peccolato Mich. figlio, coltell., 7 v. S. Domenico. 340
Peccolo Giacinto, vinaio, 55 v. Ponte Mosca . 354
Pechenino Marco, teol., 8 v. Fabro. . . . . 449
Pecheux Carlo, segret. Ospedale Umberto I . 452
Pecivolo Gio, cartolaio, 6 v. Piazzi . . . . 263
Pedemonte A., ingegn., 4 c. Vittorio Em. II . . 598
Pedemonte Gio. 46 v. Carena 15, 27, 34, 41
Pederzolli Miradio, prof., 42 c. Re Umberto . 550
Pedotti Ettore, tenente gen., (Roma) . . . 384
Pedotti Gio., cassiere, 19 v. Carlo Alberto . . 426
Pedotto Domenico, tabaccaio (Bertoulla). . . 428
Pedrazzini Edoardo, ing. ferr., 48 v. Sacchi 598, 661
Pedrini Pietro, zincografo, 24 v. Garibaldi . 259-65
Pedrotta Edoardo, impieg., 46 v. Mazzini 420-24
Pedussia G.B., sarto, 37 v. Accad. Albertina . 230
Peduzzi Gius. fu Luigi 38 c. Napoli . . 42
*Pegamoïd Italian Syndacate Ltd*, 4 v. Maria Vittoria . . . . 225-34-60-61-82-88-90-94
Peghini G. A., segr. Rowing Club (gall. Subalp.). 647
Peglione (*vedi* Peyrani di).
Pegurri Franc., impieg., 34 v. S. Quintino. . 662
Peira Luigi, fornaio, 25 v. Accad. Albertina . 367
Peirani A., granaglie, 5 p. Em. Filiberto. . . 364
Peiretti Gius., fornaio, 3 v. S. Chiara . . 367, 690
Peiretti Maria, vinaia, 76 v. S. Donato . . . 334
Peiretti Sebast., liquor., 112 c. Reg. Margherita. 344
Peiroleri bar. Aug., 16 v. della Rocca . . . 635
Peiroleri Bart. Alf., ing., 16 v. della Rocca. . 598
Peiroleri Emilia, sarta, 3 v. Alfieri . . . . 227
Peiroleri Emilio, colonn., Scuola d'Applic. *pag.* 548
Peiroleri Ernesto, mercerie, 43 v. Garibaldi . 241
Peiroleri Luigi, perito catast., 11 v. Zecca . . 422
Peiroleri, Montù e C., legnami, Madonna di Campagna . . . . . 270-74
Peirolero Gio., macell., ang. v. Orfane e corso Regina Margherita . . . . . 369
Peirotti Franc., orolog., 10 p. Vitt. Em. I . . 247
Pejla Cat. ved. Chiabodo 47 v. Stampatori. 66
Pejla Gius., succ. Rosso, sellaio, 2 c. Palestro. 290
Pejrani coniugi 4 str. Orbassano. . . . 43
Pejroleri bar. A., senatore, 16 v. della Rocca . 386
Pejroleri Maria in Virano 44 c. Casale . 47
Pelazza Andrea, 32 v. Cottolengo . . . . 629-38
Pelazza Bart., cons. Banca d'Italia (Docks) 635-66
Pelazza Dom., neg. olio, Docks . . . . . 362
Pelazzo Carolina in Maiffoda 11 v. S. Maria. 62
Pelissa C., calzol., 9 c. Valentino . . . . . 293
Pelisseri Ern., impieg., 23 v. Saluzzo . . . . 657
Pelissero sor., neg. telerie, 13 v. Corte d'Appello. 235
Pelissero Bart., commesso Cassa Risparmio . 674
Pelissero Gio., perito 43 v. Carlo Alberto. . 604
Pelissetti Carlo, bidello R. Univ., 13 v. Po . . 540
Pelissetti Secondo, inserv., 13 v. Po . . . . 542
Peliti Federico (Carignano) . . . . . 635
Pelitti Gius., strum. mus., 10 p. Carlo Felice. 269
Pelizier Emilio, materass., 43*bis* v. Berthollet. 296
Pelizza Romeo, impieg., 21 v. Saluzzo . . . 443
Pelizzi Gio. Batt., medico assist. (Collegno) . . 463
Pellegrin Davide (Torre Pellice). . . . . 663
Pellegrini Ad. ing., 35 c. Duca Genova . 24 474-97-98-99, 542-28-32 98, 628-50-63-64
Pellegrini Bernardo 30 v. Principi d'Acaja . . . . . 20, 27, 30, 52
Pellegrini e Moris banca, 6 piazza Solferino . . . . . 35, 224, 320
Pellegrini Davide, 35 c. Duca di Genova . . 666
Pellegrini Massimo, ing., 35 c. Duca di Genova. 664
Pellegrini Maur., pitt., 35 c. Duca Genova 604-63
Pellegrino A. e C., rappr., 37 c. Oporto 284, 347-63
Pellegrino Bernardo, mecc., 34 v. S. Massimo 298, 310
Pellegrino Gio., fabbro, 3 v. Belvedere . . . 345
Pellegrino Gius. 15 v. Mazzini . . . . . 58
Pellegrino Maria, levatrice, 8 v. Artisti . . . 649
Pellegrino Paolo, materass., 47 str. Moncalieri. 296
Pellegrino Stef., mater., 422 c. Reg. Margherita. 296
Pellerino Cecilia, 4 v. Burdin . . . . . 533
Pellerino Gius., 4 v. Borgo Dora . . . . . 541
Pellerino Niceta, insegn., 9 c. Vitt. Em. II. 505-64
Pelletta di Cortanzone nob. Camillo, canonico, 78 v. Venti Settembre. . . 379-93, 466-69-71
Pelletta di Cortanzone conte C. Eman., 11 c. Valentino . . . . . 395, 483
Pelli Roberto, capit. Scuola d'Applicazione. . 548
Pellino Carlo, 6 v. Bellezia. . . . . 676
Pellino Gius., cartoleria, 4 v. Bellezia, abit. 2 v. Private . . . . . 262-63
Pellissetti Carlo, impieg., 7 v. Alfieri . . . . 402
Pellizza Eugenio, 24 p. Vittorio Em. I . . . . 669
Pelizzi Gio. Batt., dott. (Collegno) . . . . . 538
Pellotier Gio. Batt., elemos., 95 v. Nizza . . . 453
Pelogio Giacinto, corriere, 1 p. Solferino . . 326
Peloni, impresa pubbl., 10 c. S. Martino . . . 257
Pelucchi Aless., avv., 39 v. Garibaldi . . 589-94
Pelucchi Luigi, fiori, 49 v. Po . . . . . 255
Peluffo Dalmazzo, rappr., 19 v. Arsenale . . . 323
Peluffo Felic. ved. Gardino 46*bis* c. Brescia 41, 43
Peluffo G. e C., neg. gran., Foro Frumentario 323-64

Peluffo Pietro, pitt., 44 v. S. Quintino *pag.* 533,604-05
Penasso fratelli, rappr., 49 v. Princ. d'Acaia . 323
Penasso Franc. 44 v. Galliari . . . . . 27
Penasso Gius., impr., 58 v. Gioberti . . . . 278
Penasso Luigi 48 c. Brescia . . . . . 3, 43
Penati Ces., prof., 30 v. Orto botanico, 544-45-98 632-36-91
Penchienati Carlo, impr. foraggi, 7 v. Rossini. 326
Penco Ang., telegr., 24 v. Lagrange . . . . 658
Pene Lorenzo, pitt., 4 v. Lungo Po . . . . 604
Penna Carlo, valigiaio, 4 v. Po . . . . . 290
Penna Cater. in Zucca 44 v. Aporti . . 5
Penna Emilio, fornaio, ang. c. Reg. Margherita e v. S. Giobbe . . . . . 367
Penna F. E., pubbl., 35 v. Accad. Albertina. . 626
Penna Franc., chir.-dent., 35 v. Accad. Albert. 646
Penna Franc., tappezz., 71 c. S. Maurizio . . 252
Penna Giov., calzolaio, 43 v. Perrone. . . . 293
Penna Gius., calzol., 4 c. Emilia . . . . . 293
Penna Luigi, ing. 88 c. Vitt. Em. II . . 9,41-65
Penna Maria ved. Lanza 34 v. Montebello 40
Penna Mich., agenz. navig., 4 p. Lagrange. 222,324
Penna V., drogh., 20 v. S. Quintino . . . . 284
Pennacchio Michele, impieg., 9 v. Baretti . . 656
Pennacchio Alb., ing., 39 v. Princ. Tommaso 598,660
Pennacino coniugi 42 v. Marocchetti . . 36
Pennacino Gregorio, tipogr., 49 c. Sommeiller. 514
Pennacino Cesare, fabbr. inchiostri 42 v. Marocchetti . . . . . 287
Pennano Domenico, giardiniere (Chieri) . . . 682
Pennano Enrico, rappr., 9 v. Allioni . . . . 323
Pennato Agost., impieg., 27 v. Mad. Cristina . 425
Pennazio D., mag. aliment., 40 v. Ospedale . 356
Pennazio D. Gius., vice-curato Chiesa S. Maria, 639
Pennazio Gio. Antonio, 1 v. Ospedale . . . 687-88
Pennazio Rosa 65 v. S. Donato . . . . . 58
Pennazzio ved., neg. paste, ang. v. Gioberti e Montevecchio . . . . . 365
Penne G. B. avv. . . . . 49,29
Pennello Maria, latteria, 38 v. Princ. Amedeo 354
Pennello Simone, parrucch., 5 v. S. Massimo. 347
Pennoncelli frat. e sor. fu Gius. 24 c. San Maurizio . . . . . 71
Pennoncelli C., argenterie, 7 v. Conte Verde . 247
Pennoncelli Maria in Braia 406*bis* vicolo Valtoria . . . . . 69
Penotti Giuseppe, lattoniere, 32 v. Mazzini. . 305
Penotti e Orsolano, macch. idraul., 24 v. Lagrange 279-96-98-99,300-03-04-05-10-13,634
Pensa Carlo, armaiuolo, 10 v. Artisti . . . . 311
Pensa conte di Marsaglia 41 v. Vanchiglia. 49,395
Pensa di Marsaglia nob. Evergisto, 40 via Lagrange . . . . . 395
Pensa di Marsaglia cont. Maria 41 v. Vanchiglia . . . . . 49,395,474-75-82
Pentenero frat., vinai, 44 v. Venti Sett . 334-76
Pentenero Ant., vinaio, 14 v. Cavour . . 347-76
Pentenero D., materass., 40 v. Lanino. . . . 296
Pentenero G., chincagl., 9 v. Torquato Tasso. 242
Pentenero G., mag. alim., barr. di Vanchiglia . 372
Pentenero Lucia, vetturale, p. Carlo Felice. . 328
Peon de Regil Paquita in Giusiana 29 corso Raffaello . . . . . 52
Peona Estella, maestra, 47 c. Valdocco . . . 568
Pepe Valent., 40 v. Montebello . . . . . 652
Pepino Dom. e C., sorbett., 4 p. Solferino . 346
Pepino Giov., materassaio, 4 v. Passalacqua . 296
Pepione Enr., ingegn., 7 v. S. Secondo 403,560-98
Pepione M., ricam., 4 v. S. Franc. da Paola *pag.* 239
Pera Aug. fu G. B. 24 c. Firenze . . . . . 26
Pera Felicita, merc., 9 v. Palazzo di Città 241-42
Pera Gio., bottoni, rimp. 24 p. Castello . . . 242
Peracca Giacinto ed Alfredo 6 v. S. Anselmo . . . . . 14, 35, 37, 54, 63
Peracca conte Mario dott., 6 via S. Anselmo . . . . . 14,35,37,54,63,395
Peracchi Ett., impieg. Pref., 24 v. Cil rario . . .
Peracchio Carolina, salsam., 39 v. Tiziano . . 60
Peracchio G., neg. vini, 193 Barr. di Nizza . 347
Peracchio Pier Carlo, avv., 47 v. Vitt. Amedeo II. 342
Peracchione Bern. e figlio, neg. vino, 4 v. Santa Teresa . . . . . 347
Peracchiotti frat., neg. vesciche, 3 v. S. Tommaso 357
Peracini Gio. falegn., 55 v. Massena . 37, 273
Peracino Annib., med.-chir., 3 p. Solferino . 642
Peracino Enrico, usciere, 3 p. Solferino. . . 440
Peradotti Oreste, impieg. telegr., 53 v. Massena. 656
Peradotto Antonio, inserv., 43 v. Po . . . . 355
Peradotto Lucia Agnese, insegn. (Mirafiori) . 50-68
Peraglie D., negoz., 8 v. S. Agostino . . . . 264
Peraglie Gio., maestro mus., 3 p. Em. Filib 582-83
Peraldo Casimiro, custode, 16 v. Po . . . . 522
Peraldo Matton P. avv. 5 v. Moncalieri 39,589-607
Perando Alfr., 98 c. Vitt. Em. II. . . . . 508
Perardi Ant., liquor., 42 p. Vitt. Em. I . . . 344
Perardi Bernard., panatt., 108 barr. di Lanzo 373-74
Perassa madre e figlio 28 v. Bertola . . 40
Perassi A., scatolaio, 14 v. Barbaroux . . . 260
Perazzi Agost., 37 c. Vitt. Eman. II . . . . . 649
Perazzi Ottavio, impieg., 66 c. Vitt. Eman. II . 657
Perazzo sorelle fu Secondo 45 v. Massena. 37
Perazzo Luigia, maestra, 9 v. S. Secondo . . 568
Percival Costant., tabacc., 44 *bis* v. Roma . . 428
Percivalle Gio., tratt. (Ponte Stura) . . . . 375
Percy Clibbon, 20 *bis* v. Princ. Amedeo . . . 450
Perdomi R., 2 v. S. Teresa . . . . . 634
Perdomo Gio., geom., 40 p. Statuto . . . 600-04
Perdonio M., orolog., 49 v. S. Massimo. . . 247
Peregalli Aless., avv. (Milano) . . . . . 659
Perego Aless., rappres., 42 v. Genova . . . 323
Perego Franc., impieg. ferr., 18 v. S. Quintino. 660
Pereissi Gio., 26 v. Porta Palatina . . . . . 506
Perelli A. L., pittore, 23 p. Vittorio Em. I. . 607
Perelli-Cippo Felice, colonn., 40 p. Cavour. . 455
Perelli Speranza, insegn. (Ponte Stura). . 563-68
Pereno Felice, deleg. benef. (Cavoretto) . . . 487
Pereno Franc., parrucch., ang. v. Violti e Monte di Pietà . . . . . 347
Pereno Gius., macellaio, 22 v. Mazzini. . . . 369
Pereno Gius., tratt. (Cavoretto) . . . . . 375
Pereno Lorenzo, tappezziere, 7 *bis* v. S. Secondo 252
Pereno Pietro, parrucch., 11 v. Andrea Doria . 347
Pereno Rosa in Testa 21 v. Vassalli Eandi 7, 69
Pereno Origlia e C., ferramenta, 16 v. Milano. 301
Peretta frat. e sor. e nip. Vittoria 8 via Giacomo Leopardi . . . . . 29
Peretti A., parrucchiere, 37 v. Garibaldi. . . 347
Peretti Ang., moglierie, 22 c. Vinzaglio . 233-89
Peretti Ang., caffett., 9 v. Bonafous . . . . . 342
Peretti Cesare, avv., R. Rowing Club Italiano . 647
Peretti Franc., notaio (Coassolo Torinese) 595-96
Peretti Gaud., med.-chir., 4 p. Statuto . . . 642
Peretti Gio, avv., 44 v. Milano . . . 484, 589-94
Peretti Gio., parrucch., 29-31 v. Barbaroux . 347
Peretti Maria Clem. in Battuello 44 via Principe Amedeo . . . . . 56





Peretti G. e Caveglia V., parrucch., ang. vie Milano e Corte d'Appello . . . . . *pag.* 317
Peretti e Maja, rappres., 31 c. Oporto . . . . 323
Peretto frat., caffe-ristor., ang. v. Maria Adelaide e delle Orfane . . . . . 341
Peretto-Casalone Rosa, vinaia, 5 v. Monferrato 351
Perez frat., oggetti orient., 12 v. Pietro Micca 244, 323
Perfumo Maur., impieg., 46 v. S. Giulia . . . 424
Pergola L., rappr., 42-44 v. dei Mille . . 224, 323
Perin F., disegnatore, 40 v. Alfieri . . . . . 605
Perinetti frat. e sor. 45 Val S. Martino . . 69
Perinetti Ambr., ingegn., 44 v. Sacchi . . . 598
Perinetti Desiderio, 22 v. Mad. Cristina . . . 685
Perinetti Sec., vinaio, 27 v. S. Franc. Paola 341-51
Perinetti Dom., impieg., 71 v. Venti Settembre. 447
Perinetti E., neg. carboni, 40 v. S. Anselmo . 274
Perinetti Gius., acque minerali, 5 v. Saluzzo . 285
Perinetti Pompeo, usciere. 3 c. Palestro . . 441
Perino Cam. in Traversa 4 p. S. Martino. 59
Perini Ermen., ingegn., 44 v. Quattro Marzo . 598
Perini Giulietta in Venuta 32 v. Nizza . . 59
Perini Gius. 3 p. S. Giulia . . . . . 62, 73
Perino, calzol., 34 v. Borgo Dora . . . . . 293
Perino eredi ved. Pereno 44 v. S. Teresa . 63
Perino frat. fu Agostino, fumisti, 4 v. Rossini. 279
Perino A., neg. oggetti pesca, 4 p. Porta Palatina. 343
Perino Anna e Cibrario frat. e sor. 5 via Galvani. . . . . 27
Perino Ant., pizzicagn., 3 v. Porta Palatina . . 360
Perino Ant. e Gio., impr., 42 v. della Zecca . 278
Perino Bern., impieg., 32 v. Borgo Dora . . . 425
Perino Carlo, avv.-proc., 6 v. Stampatori . . 594
Perino Dom. Fedele 3 v. Pastrengo . . . 46
Perino Dom. Michele fu Fedele 13 v. Petrarca 47
Perino Giacinto, avv., 15 v. Bellezia . . . . 589
Perino Gio. Carlo, notaio (Cirie) . . . . . 596
Perino Gius., bronzista, 39 v. Bertola . . . . 300
Perino Lorenzo, calzol., 13 v. Montebello . . 293
Perino Maurizio, musico, 6 v. Goito . . . . 583
Perino Michele caffè ristor. (Cavoretto) . . 371, 690
Perino S., confettiere, 57 v. Garibaldi. . . . 352
Perino Secondo, fumista, 43 v. S. Franc. Paola. 279
Perino Seraf., macell., 119 c. Vitt. Eman. II . . 369
Perin-Riz e nipoti 24 v. Carmine . . . 47, 48
Perin-Riz Paolo, capo-mastro, 24 v. Carmine . 278
Peris Gius., macell., 244 Mad. di Campagna . 373
Peris Ettore, Asilo Madonna Campagna . . . 495
Perla Aless., impiegato, 14 v. della Rocca. . 656
Perla Franc. e C., foraggi, 5 v. Galliari . 326-64
Perla Raimondo, calzol., 2 v. Amed. Avogadro 293
Perlino Felice (eredi) liquor., 35 *bis* c. Re Umberto . . . . . 53, 343-44
Perlo Bern. fu Ant. 60 v. Tiziano . . . 67
Perlo Biagio, vetturale, ang. v. Nizza e c. Vittorio Emanuele II. . . . . 330
Perlo Desid., mag. alim., 3 p. S. Martino . . 356
Perlo Felice, avv., impieg., 15 v. S. Dalmazzo. 674
Perlo G., macell., 29 v. S. Franc. da Paola . 369
Perlo Ludovico, rappres., 45 v. S. Dalmazzo . 323
Perlo Margh., mag. alim., 44 v. Marocchetti . 356
Perlo Mario, nichell., 23 v. Princ. Amedeo 248, 340
Perlo Teresa, commest. (Pozzo Strada). . . . 372
Perlo Teresa nata Boaglio e figlie 39 v. Ivrea 32
Perlo e C., macellai, ang. c. S. Maurizio e via Vanchiglia . . . . . 369
Perrelli G. B., gioiell., 6 v. Maria Vittoria . . 246
Perrero Luca, tenente 108 c. Vittorio Em. II. 436
Perno Gius., calzol., 9 v. Valperga Caluso *pag.* 293
Pero Ant., calzol., 49 v. Gioberti. . . . . 293
Pero Eugenio, latton., 216 Mad. di Campagna 373
Pero Gius., condut., albergo Centauro . . . . 326
Pero Pierina ved. Laurella 49 v. Ormea . 44
Pero Rosa, levatrice, 6 c. Duca di Genova. . 619
Perocchio Giustiniano, pres. Corte d'Appello, 47 v. Vitt. Amedeo II . . . . . 440
Perod Giov., medico, 23 v. S. Quintino. . . 612
Peroglio Ang., vinaio, 24 v. Bertola . . . . 351
Peroglio Carlo, avv., 7 p. Eman. Filiberto . 589
Peroglio Carlo, neg., 24 p. Emanuele Filib. 231-35
Peroglio Celestino, prof. (Bologna) . . . . . 539
Peroglio P. succ. Fissone, falegname, 4 via Misericordia . . . . . 273
Pérol Romano, ten., 49 v. Mad. Cristina. . . . 502
Perola Gio., barc., 35 v. Napione. . . . . 213
Perolino Carlo, impieg., 9 v. Deposito . . . . 441
Perona, conduc., albergo del Campanile. . . 332
Perona B., orolog., 33 v. Mazzini . . . . . 247
Perona G. B., fabbro, 56 c. Re Umberto . 313-15
Peroni G., dott. 19 v. Montebello . 40, 459-61 544-24-38-46, 612-31
Perosino ved., fornaia, 65 c. Vitt. Em. II. . 367
Perosino Adele, telegr., 49 v. Mad. Cristina 659
Perosino Angela, pizzicagn., 47 v. Belvedere . 360
Perosino Carlo, prof., 49 v. dei Fiori . . . 552-70
Perosino Eug., telegraf., 4 v. Carlo Alberto . 658
Perosino Giac., medico, 35 c. Re Umberto 540, 612-62
Perosino G. B., alberg., 4 *bis* v. Andrea Doria 336-37
Perosino Gio., med.-chir., 33 c. Re Umberto . 643-51
Perosino Gius., specchiaio, 4 c. Emilia. . . . 253
Perosino Gius., veter., 49 v. dei Fiori . . 543, 620
Perosino Ignazio, telegraf., 49 v. Mad. Cristina 658
Perosino Luigi, neg. musica, 6 v. Garibaldi 259-68
Perosino Margh. 25 v. dei Mille . . . . 23
Perosino Maria, mercerie, 34 v. Princ. Amedeo 241
Perosino Maurizio, impieg., 33 v. Barbaroux . 442
Perosino Vincenzo, albergatore, angolo vie Berthollet e Nizza . . . . . 337-40
Perosino Vincenzo, vetraio, 14 v. Borgo Dora . 253
Perotti Achille 51 v. Industria . . . . 32
Perotti Alfr., ispett. ferr, 8 v. Silvio Pellico . . 660
Perotti Angelo, 15 v. Alfieri . . . . . 642
Perotti Andrea, specch., 9 v. Montebello . . 253
Perotti Batt., fabbr. cornici, rimp. al 32 via Mazzini . . . . . 249-
Perotti Carlo fabbr. pianoforti, angolo vie Ormea e Galliari 15, 36, 269, 489, 533, 630
Perotti Carlo, pittore, 42 *bis* v. Saluzzo . . . 604
Perotti Carlo, tratt. (Reaglie). . . . . 372-75
Perotti Cesare 24 v. Gioberti . 10,30,34,504
Perotti Dom., parrucch., 121 c. Reg. Margh. . 317
Perotti Enrico, imp. telegr., 2 v. Des Ambrois . 658
Perotti G., vetraio, 44 v. S. Tommaso . . . 253
Perotti Giov., maestro, 1 v. S. Donato . . . 564
Perotti Gius., calz., 33 v. della Zecca. . . . 293
Perotti Gius., parrucch., 7 v. Baretti . . . . 317
Perotti Luigia, salsam., 20 c. Cairoli . . . . 360
Perotti Maria, edic. giorn., p. S. Carlo ang. v. S. Teresa . . . . . 256
Perotti P., avv., 9 v. Parini . . . . . 589
Perotti Paolo, inserv., 45 v. Alfieri . . . . 429
Perotti Pietro avv., 9 v. Parini . . . . 46
Perotti T., impieg., 5 v. Ottavio Revel . . . 404
Perotti Vincenzo 37 v. Venti Settembre . 70
Perotti e Comp., mode, 2 v. Barbaroux . . . 22
Perotti e Kissner, seterie, 1 v. Maria Vittoria 224-32

Perotti-Fiandini M., maestra, 1 v. S. Donato *pag.* 568
Perottino Dom., fabbro, rimp. al 3 v. Pescatori 315
Perotto Albertina, tabacc., 17 v. Vanchiglia . 428
Perotto Batt., salsam., 53 v. Cottolengo . . . 360
Perotto P., succ. Barberis, tintore, 46 via S. Francesco da Paola . . . . . 238
Perrachio Lodovico, ing., 44 v. S. Franc. da Paola 598
Perrachon Emilia, pizzicagn., 38 v. Cernaia . 360
Perrachon G., neg. olii, 19 c. Vinzaglio . . 364-62
Perratone-Armandi Gaetano avv., 10 via Maria Vittoria . . . . . 46, 36, 589, 604
Perraudo frat. e sor. 27 v. Cuneo. . . . 22
Perrero (*vedi* Buffa di).
Perrero Domenico avv., 39 v. Garibaldi 47,524
Perrero Em., med.-chir., 34 v. S. Secondo. 452-60,643
Perrero Mario, perito, 26 v. Mazzini . . . . 600
Perret Vitt., impieg., 4 v. Passalacqua. . . . 426
Perret-Grosso Felicina, levat., 25 v. S. Anselmo, 649
Perrier Aless ,med.-chir., 3 v. Milano 409-84-88, 643
Perrin frat., fornai, 2 v. Lagrange e 45 v. Po . 367
Perrin C., litografi, 2 v. Vasco . . . . . 258
Perrin Gius. 24 v. Roma . . . . . 55
Perrino Gio., economo, 22 v. Giulio . . . . . 463
Perro Enrico, tornit. legno, 3 v. del Carmine . 266
Perro Vittorio, tornit. metalli, 3 v. Carmine . 266
Perron Achille, perito, 10 v. Bellezia . . . 604-02
Perron Franc., impieg. telegr., 51 c. Siccardi . 635
Perrona Bern., conducente, alb. Rosa Bianca . 334
Perroncito Ed., profess. veterinario, 40 corso Valentino 417,524-25-30-38-43-46-47,620-31
Perrone A., parrucch., 460 c. Reg. Margherita . 317
Perrone Angela ved. Bonelli 66 c. Vitt. Eman. II. . . 44, 23, 26, 35, 38, 44, 56, 73
Perrone Ant., 42 c. Siccardi . . . . . 513
Perrone Giorgio, vinaio, 45 v. Cibrario . . . 351
Perrone Gius., leg. libri, 27 v. Po . . . . . 262
Perrone Oddone, conduc., alb. Gran Mogol . 334
Perrone Raff., telegr., 7 v. Pio Quinto . . . 658
Perrone di S. Martino bar. Arturo, 41 v. Cavour . 395
Perrone di S. Martino Benedetta nata Benedetti, 26 v. dei Mille . . . . . 493
Perrone di S. Martino conte Eugenio 26 v. dei Mille. . . . . 23, 59, 395
Perrone di S. Martino barone Roberto consigliere provinciale e comunale, 41 v. Po . . . 23, 395, 400-16-49-20-67-69-72 504-46, 683
Perrot Franc. fu Ant. 73 v. Gioberti . . 30
Perrucchetti Felice, libraio, 14 p. Castello. . 256
Persenda Pietro, mag alim., 15 v. Porta Palatina. 356
Persico Gio., cappellaio, 16 v. Roma . . . . 248
Personali Franc., ing. perito (Biella) . . . 604
Personnaz madre e figli 9 v. Saccarelli. 56
Personnaz Agost., fabbr. forme, 45 v. Botero. 270
Personnaz Carolina, pizzicagn., 42 v. Botero . 360
Personnaz Fior., fabbr. forme, 9 v. Saccarelli . 270
Pertica Angelo, 43 v. Lagrange . . . . . 650
Pertile Ant., banco lotto, galleria Geisser . . 431
Pertusati Gius., impieg., 41 v. S. Quintino . 657
Pertusi Luigi, dirett., 164 c. Reg. Margherita, . 478 512-62-64
Pertusio Ermenegilda, 34 v. Gioberti . . . . 577
Pertusio cav. Modesto, 3 v. Deposito . . 531, 688
Pertusio Ermeneg., 34 v. S. Quintino . . . 500
Perucca Enr. fu Gio. 54 v. S. Chiara . . 16, 44
Perucca Gio. 54 v. S. Chiara . . . . 50, 61
Perucca Giov., insegn., 43 v. Massena . . . . 564
Perucchetti Cristina, neg. vino (Bertoulla) . . 376
Perucchetti Luigi, impres., 35 v. Roma *pag.* 278-79
Perucchetti Carlo, impres., 22 v. Baretti . . . 278
Peruccio Giuseppe, sarto, 48 v. Barolo . . . 236
Perucelli Marco, 12 v. S. Franc. da Paola. . 506
Peruglia Ang., rag., 22 v. Cernaia . . . . . 602
Peruglia Romolo, pittore, 7 v. Pio Quinto . . 604
Peruglia Silvio, ing., 9 v. Saluzzo . . . . . 578
Perussia Augusta in Clara Gius. 26 via S. Anselmo. . . . . 63, 67
Perussia Fel., camicie, 3 p. Venezia . . . . . 237
Perussia Gius., rag., 4 v. Stampatori . . . . 342 600-01-02-30-70
Perussia Olimpia in Ferraris 44 v. Arsenale . . . . . 63, 65
Peruzzi Matteo, neg. carta, 30 v. S. Donato 243-64
Pes Orlando, dott., 49 v. Juvara. . . 457,513,615
Pesando Gius. di C., barcaiuolo, 35 v. Napione 216
Pesaro Vittorio, lanerie, 16 v. Milano . . 234-32
Pesato Luigi, vinaio, 32 c. Vitt. Eman. II. . 351
Pescarolo coniugi, mobili antichi, 6 v. Roma . 244
Pescarolo Abr., neg abiti, 19 v. Maria Vittoria, 231
Pescarolo A. G., neg. abiti, 29 v. Nizza . . 234
Pescarolo Bellom cav., dott., 42 p. Vittorio Emanuele I . . . . . 454-59, 538-43, 613
Pescarolo Gabr., salsam., 9 v. S. Franc. Paola, 340
Pescarolo I. Ang., perito, 6 v. Roma . . . 246, 602
Pescatore frat. e sor. 43 c. Oporto . . . 43
Pescatore Giacomo, prof., 1 v. Scuole . . 352, 355
Pesce Luigi, prof. rett., Oratorio Salesiano, 94, 449
Pesce Piero, vice-pret., 55 v. dei Fiori . 443-57-79 589-94, 639
Pesce Pietro, impieg. post., 25 v. Berthollet . 657
Pesce Vinc., cons. d'Appello, 55 v. dei Fiori . 350
Pescetto F., ten.col., 42 c. Re Umberto 438, 515, 632
Peschel M., medico, 6 v. Porta Palatina 460, 538, 613-15
Peschiera Pietro, neg. vino, 25 v. Po . . 351-56
Pesci Guglielmina, levatr., 7 v. S. Maria . . 619
Pesle Luigi, orefice, 3 v. Milano . . . . . 246
Pessana Gius. 34 v. Baretti . . . . . 8
Pessenda coniugi, neg. legna, 52 v. Ospedale 274
Pessia Gio., spedizioniere, 67 v. Mad. Cristina. 325
Pessina C., latteria, ang. v. Berthollet e Goito. 351
Pessina Gius., magazz., 128 c. Reg. Margherita 407
Pessione Ang., macell., 4 v. S. Chiara . . . 369
Pessione Franc., panatt. (Bertoulla) . . . . 373
Pessione Luigi, macell., 26 v. Cernaia . . . 369
Pessione Mich., macell., 5 v. Orfane. . . . 369
Pessiva coniugi 47 c. Valdocco . . . 30, 68
Pessiva Matteo 9 c. Emilia . . . . 24, 70
Pestalozza Alberto 45 v. Canova. . . . 45
Pestalozza Enr., capo uff. ferr., 9 v. Massena . 660
Petazzi Caterina, vinaia, 6 v. Carrozzai . . 351
Petiti Enr. ing., 51 c. Siccardi. . . 44, 47, 65 413-17, 598, 629
Petiti Franc., selerie, 2 v. Garibaldi . . . 224-39-49
Petitti di Roreto conte Alf. Ang., ten. colonn., 17 v. Princ. Amedeo . . . . . 395, 432
Petoletti Maria, pensione, 14 v. Ospedale . 340
Petra Ant., macell., 8 v. Saluzzo. . . . . 368
Petra M., macell., ang. v. S. Giulia e Buniva . 369
Petrini Franc. succ. Ruella, pellicc., 76 via Venti Settembre . . . . . 289-90
Petrini Gio., macch. idraul., 2 v. Gerdil . 296
Petrini G. B., Ditta editrice, 45 v. Garibaldi e 2 v. Mercanti . . . . . 256, 622
Petrini Vinc., ragion., 8 v. Pietro Micca 476, 540, 600 604-02-20
Petrino E., calz., 2 v. del Fiando. . . . . 293
Petrino Giac., neg. vino (Tetti Frè) . . . . 376





Petrollo A., ovatte, 10 v. Goffredo Mameli *pag.* 242
Petronio Giacomo, rostice., 27 v. S. Donato . 357
Petruolo Roberto, capit. tribunale militare . . 444
Pettazzi Dom., vinaio, 5 v. Croce d'Oro . . . 351
Pettazzi Luigi, impieg., 25 v. S. Anselmo. . . 661
Pettazzi Paolo, avv., 4 v. Carmine . 467-69, 589
Pettazzi-Balestra Adele, 4 v. del Carmine . . 323
Petti Leopoldo, prof., 43 v. S. Anselmo. . . 554
Pettigiani sorelle, biancherie, 7 v. S. Tommaso 236
Pettigiani Ferd., vinaio, 9 v. del Carmine . 347-51
Pettinati G. e E. frat., rappres., 4 v. Barbaroux. 323
Pettinengo (*vedi* Genova di).
Pettiti Gius. Stan., impieg., 43 v. Barbaroux . 454
Pettiti Enrico, impieg., 61 c. Vitt. Eman. II. . 401
Pettiti Mazzini, passamant., Gall Umberto I . 239
Pettiti-Onofrio Filippina, 43 v. Barbaroux . . 455
Peverada Ermen., scult., 34 str. di Francia 606-44
Peverada Pacif., stuccat., 34 str. Francia. . . 275
Peverati Gio., impieg., 25 v. Saluzzo . . . . 657
Peverelli Geremia e Gius. frat., marmisti, 27*bis* c. Vinzaglio . . . . . 275
Peyla Ernesta, levatr., 27 v. S. Franc. Paola, 649
Peyla Lorenzo, usciere, 40 v. Corte d'Appello . 442
Peyla Luigi, fornit. militari, 46 v. Cernaia . . 249
Peyrani Madd., insegn. (Gerbido) . . . . 563-68
Peyrani di Peglione conte Giacinto, impieg., 33 v. S. Quintino . . . . . 395, 423
Peyrano Bart., Ant. e Giac. fu Andrea, barcaiuoli, 42 v. Moncalieri . . . . . 213
Peyrano Giacomo e Gius. fu Antonio, barcaiuoli, 45 v. Moncalieri . . . . . 213
Peyretti frat. e sor. fu Remigio 13 via Principe Tommaso . . . . . 51, 65
Peyretti Ant., maestro, 11 v. Princ. Tommaso. 364
Peyretti Carlo, avv., 8 v. Consolata . . . . 589
Peyretti Ern., geom., 12 v. S. Agostino 600-02-50-54
Peyretti Franc., prof., 9 c. Valentino . . . 553
Peyretti Gius., fornaio, ang. v. S. Chiara e v. Bellezia . . . . . 367
Peyretti Giustina 49 v. Conte Verde . . 24
Peyretti Mich., dott., 40 v. Ospedale 465-99, 509, 613-86
Peyroleri bar. Alfonso, 46 v. della Rocca . . . 395
Peyroleri bar. Alfredo, 46 v. della Rocca. . . 634
Peyroleri Maria in Virano 44 c. Casale . 66
Peyroleri e Pigella, ferramenta, 20 v. Milano. 304
Peyron Amedeo, ing., cons. comun., 25 via Bogino . . . . . 400, 561-98, 663
Peyron Amedeo, avv., 49 v. Carlo Alberto. . 383
Peyron Bern., profess., 27 v. Bogino . 484-92, 524-24
Peyron Em., ing., 25 v. Bogino . . . . . 407
Peyron Prospero, ing., 27 v. Bogino 443, 596-98, 638
Peyron-Velleda, insegn., 50 v. Gioberti . . . 556
Peyrone Agost., fabbro, 16 v. Ospedale . . . 315
Peyrot eredi 4 v. Alfieri . . . . . 4
Peyrot Alb. console, 4 v. Pietro Micca 4, 387, 530
Peyrot Alberto, tessuti, 3 p. Solferino. 234, 310
Peyrot Eligio, avvocato-procuratore, 8 via Cernaia. . . . . 443-63, 589-94
Peyrot Eynard Enr., rappr., 45 c. Re Umberto. 363
Peyrot-Zürcher Dav., 45 v. Pio Quinto 450-83-98, 630
Peyrot-Zürcher Fanny, 45 v. Pio Quinto. 576, 653
Pezza di Pavignano Franc., avv., 17 v. Bellezia . . . . . 480, 589-94
Pezza Enrico, fal gn., 2 v. Cavallerizza . . . 273
Pezza Gius. falegn., 2 v. Cavallerizza. 18, 544
Pezzana Ern., insegn., 17 v. Valperga Caluso. 564, 604
Pezzana Franc., impieg., 15 v. Scuole. . . . 436
Pezzana Luigi, dirett. dell'Ergastolo, 127 via Ormea. . . . . 445
Pezzati Felice, impieg., 28 v. S. Domenico *pag.* 463
Pezzi frat. fecor., 8 v. Duch. Jolanda. 17, 24, 251
Pezzi Alfredo, medico, 33 v. S. Massimo. . . 458
Pezzi Bartolomeo 8 v. Duchessa Jolanda. 24, 497
Pezzi Dom., prof., 41 v. Cavour. . . . . 524-39
Pezzi Felice, avv., 57 v. Garibaldi . . . . . 589
Pezzi Felicina, maestra, 53 v. Garibaldi . . . 568
Pezzi Gius., avv. proc., 10 v. Po . . . 589-94, 684
Pezzi Luigi, impieg., 15 v. Figlie Militari. 379, 522
Pezzi Luigia, maestra, 53 v. Garibaldi. . . . 568
Pezzi-Cavallito Seraf., insegn., 45 v. Figlie Milit. 583-84
Pezzoni Torquato, barbiere, 21 v. Saluzzo . . 347
Pia frat. e sor. 19 v. S. Tommaso . . . . 63
Pia B., cartol., 10 p. Statuto . . . . . 263
Pia Carlo, macell., 50 v. Po . . . . . 369, 689
Pia Dom., macell., 6 p. Eman. Filiberto 369, 650
Pia Dom., velocip., 14 v. S. Quintino. . 343, 648
Pia Eug., macell., 6 p. Palazzo Città . . . . 370
Pia G., merc., 45 v. Lagrange . . . . . 244
Pia Gaet., rappr., 5 v. Volta. . . 323-64, 635-66
Pia Gio., macell., ang. p. Eman. Filiberto e Bastion Verde . . . . . 370
Pia Gius., macell., ang. v. Lagrange e Cavour . 370
Pia Gius. di Dom., macell., v. Giulio ang. via Orfane . . . . . 370
Pia Luigi, avv.-proc., 43 v. Garibaldi . . 589-94
Pia Luigi, trattore, 29 v. Accad. Albertina . . 339
Pia Pietro, macell., ang. v. Botero e v. Bertola . 370
Pia Sec. avv., 25 v. Princ. Amedeo 50, 527-89 637-40
Pia e C., macell., ang. v. Venti Sett. e Carrozzai . 370
Pia-Quaranta Gius., maestra, 56 v. S. Secondo . 568
Piacentini And., neg. legna, 5 v. Quartieri. . 274
Piacentino Vitt., impieg. giudiz., 43 v. Nizza . 440
Piacenza Camillo, 63 v. Saluzzo . . . . . 652
Piacenza Felice fu Gio. 27 c. Oporto. 43, 65
Piacenza G., negoz., alim., 22 v. Galliari . . 356
Piacenza Gio., istitutore 1 v. Scuole . . . . 555
Piacenza Gius. 30 v. Bertola . . . . . 40
Piacenza I., ved. Mazzucchetti 30 v. Aosta. 5
Piacenza Rosa, sarta, 5 v. Garibaldi. . . . . 227
Piacenza Tommaso fu Franc. 6 v. Franco Bonelli . . . . . 27
Piacenza Venanzio, farmacista, 52 v. Nizza 546, 620
Piacenza e Vigliani fumisti, 59 v. Saluzzo e 46 v. Bidone . . . . 41, 56, 70, 274-79
Piacibello Luigi, mag. alim., 12 v. Cavour . 356
Piai Pietro, scultore, 10 v. Guastalla . . . . 606
Pian Villar (*vedi* Matthieu di).
Piana A., parrucch., 49 v. Ponte Mosca . . . 317
Piaggio Onofr., impieg., 26 v. Gioberti . . . 439
Piana Alb., pittore, 9 v. dei Fiori . . . . . 604
Piana Andrea, lattoniere, 40 v. Garibaldi . . 305
Piana Candido, impieg., 4 v. Bidone . . . . 404
Piana Carolina, tabaccaia, 47 v. S. Agostino . 428
Piana Gaud., litogr., 20 v. Maria Vittoria 258-87-98
Piana Gio., cartol., 60 v. S. Donato . . 260-63
Piana Gio. cons. com., 26 v. Carmine 9, 47 57, 253, 300-10, 400-82, 545-78, 632-83-85
Piana Odoarda, 1 v. Juvara . . . . . 483
Piana Oreste, disegnatore catasto, 11 v. Zecca . . 422
Piana Pompeo, drogh., 11 p. Statuto . . . . 284
Piana-Canova Agostino e redi 45 v. Bidone 14, 25
Pianarosa Nicola. 4 v. Conte Verde. . . . . 540
Pianazza frat. e sor. 53 v. Cottolengo . 22
Pianazza Vitt., falegn., 20 v. del Carmine . . 273
Pianca, falegn., 29 v. Principe Amedeo . . . 273
Pianca Edoardo, litogr., 28 v. Roma . . 249-58

Pianca G., leg. libri, 2 v. Urbano Rattazzi *pag.* 262
Pianca Ubaldo, drogh., ang. v. Goito e Bertholtet 284
Pianese Gio., ricam., 39 c. S. Maurizio . . .239
Pianetti Paolo, impieg., 30 v. Orfane . . . .524
Pianetti Pier Ant., avv., 2 v. Ponte Mosca . .589
Piani Paolo, impieg. ferr., 47 v. Lamarmora .664
Piano sorelle nip. di Feder. 8 v. Groppello 34
Piano Baldassarre, impieg., 3 v. Thesauro . 521
Piano Carlo, parrucch., 44 v. di Lanzo . . .317
Piano Delfina, insegn., 40 v. Melchior Gioia. 534-54
Piano Ett., impieg. Int. Finanza, 6 p. Solferino 425
Piano Feder., vice-ispettore P. S. . . . . .420
Piano Felice avv., 3 v. Thesauro . . 67,423
Piano Gio. B. curato, 4 p. Gran Madre di Dio . . . . . 64, 94, 447
Piano Gio. Batt., insegn., 39 v. Carlo Alberto . 564
Piano Gius., avv.-proc., 4 v. Misericordia . .589-94
Piano V., droghiere (Tetti Frè) . . . . . .372
Piano Vinc., segr. R. Proc., 23 v. Maria Vittoria 442
Pianta Ang., usciere, pal. Carignano . . . .524
Pianta Giac. e figlio, falegn., 24 p. Vitt. Emanuele I 273
Pianta Maria, maestra, palazzo Carignano . .568
Pianta-Bonomi Carl., maestra, 45 v. Bogino . 561
Piantanida Beatrice, maestra, 44 v. Saluzzo. .568
Piasco Teresio, ag. cambio, 30 v. Assietta . . .222
Piasenti Gaet., prof. di dis., 46 v. S. Secondo 605-06
Piatti Ant., meccan., 47 v. Pinelli. . . . . .340
Piatti Domenica, pizzicagn., 42 v. Stampatori. 360
Piatti G. Ed., app. elett., 22 v. Carlo Alb., 298, 634
Piatti Luigi fu G. B. 40 v. Bogino. . . . 44
Piatti Pietro geom., 47 v. Goito . . 34, 278
Piatti Pietro, liquorista, ang. c. Vitt. Em. II e Re Umberto . . . . . .347
Piatti Romea in Biglia 7 p. Carlo Felice 16 33
Piatti-Pozzo Giulia, 44 p. Solferino. . . . .455
Piattini succ. Loro, stuccat., 20 v. dei Fiori. .275
Piattini Ferd. ing., 25 c. Vitt. Em. II . 64,598
Piattini Maria 20 v. dei Fiori . . . . . 26
Piazza Caterina, vett., p. Carlo Felice . . . .328
Piazza Luigi, consigl. d'appello, 18 v. Juvara .440
Piazzoni Italo, capit., 60 c. Vitt. Em. II. . . .455
Picasso Vittorio Em., ing., 8 v. Venti Sett. .550
Picatti Gio, macell., 97 v. Nizza. . . . . .370
Picca Franc., sacerdote, 10 v. Alfieri . . . . .449
Piccablotto Luigi, falegn., 42 v. Bertola. 273, 544
Piccaglia L., impieg. telegr., 43 v S. Giulia . 658
Piccardo frat. e sor. fu Franc. (Genova) 44, 63
Piccardo Lorenzo, prof., 2 v. Des Ambrois. . .534
Piccardi Gerol., medico, 9 v. Conte Verde 459, 613
Piccarolo C., caffè-ristor., ang. v. Mad. Cristina e c. Raffaello . . . . . .342
Piccarolo Gaetano, incis., 22 v. Venti Settembre 264
Piccarolo Giuseppe, incis., 60 c. Vitt. Eman. II . 264
Piccaroli Paolo, dirett. Istitut. *La Generala* . .445
Piccati Em., avv., 36 c. Oporto . . . . . .430
Piccatti coniugi 8 v. Caselle . . . 47, 53, 61
Piccatti Carlo, macell., 9 v. Bertola . . . . .370
Piccatti Eman., macell., 57 v. Nizza . . . . .370
Piccatti Gio., 34 v. Borgo Dora. . . . . .544
Picchio-Gonella Benedetta, maestra, 3 v. Rosine 568
Picchiottino G. B., calder. 28 v. Maria Vittoria . 345
Picchiottino-Ajmone Ant., cald., 12 v. Manzoni. 345
Picchiottino Ajmone Fedele, cald., 8 v. Scuole 296, 345
Piccini coniugi 46 p. Castello . . 47, 58
Piccini Ant. fu C. 124 v. Mad. Cristina . 35, 74
Piccino Fil. fu Andrea 48 c. Cittadella . 26
Piccini Pietro, notaio (Mathi) . . . . . .596
Piccini Vitt. e prole 43 v. Bellezia . . . . 9
Piccinino Ambr., vinaio, 27 v. S. Domenico *pag.* 351
Piccinino e Quirino, fabbr. mobili, 75 c. San Maurizio . . . . . .267
Picciole P., fiori artif., 48 p. Castello . . . .
Piccione Gio. Ant., impieg., 4 v. Monferrato . 423
Piccione Paolo, salsament., ang. v S. Giulia Guastalla . . . . . .
Picco Caterina, commest. (R. Parco) . . . . .372
Picco C., mercerie, 4 v. Po . . . . . .
Picco Emilia, maestra, 49 c. Vitt. Em. II . . .
Picco Franc., vinaio, 76 c. Vitt. Eman. II . . .
Picco Giuseppe (Regio Parco) . . . . .
Picco Giuseppina, isp. scol., 6 v. Carena. . .
Picco Lino fu Carlo Felice 6 v. Carena. . .
Picco Luigia, telegr., 48 v Maria Vittoria . .
Picco Maria ved. Monti (Nole) . . . . .
Picco Paolina, telegraf., 19 c. Vitt. Emanuele II
Picco Pietro, vetturale, p. S. Martino . . . .
*Piccola Casa della Divina Provvidenza* VIA Cottolengo . . 3, 5, 20, 22, 27, 49, 52, 58, 60
Piccone Ant., notaio, 4 c. Cairoli . . . . . .
Piccone Gius., calligr. disegn., 7 v. S. Secondo 445-90, 564-80-82, 602-05
Piccone Luigi, impieg., 24 v. S. Tommaso . . .
Piccone Seraf., cond., alb. Persico Reale . . .
Picconetto Lodovica in Pescia 67 via Madama Cristina . . . . . .
Piccono della Valle conte Remigio . . . . .
Piccotti frat., neg. mercerie, 4 p. S. Carlo . .
Picena Ernesto, trattore, ang. v. Accademia Albertina e Mazzini . . . . . .
Picena G. C. frat., ferram., 44 v. Lagrange . 301, 685
Picena Gio., alberg., ang. v. S. Tommaso e Pietro Micca . . . . . .
Pich fratelli, 38 v. Po . . . . . .
Pich Carlo, avv., 78 v. Venti Settembre 589-94, 625
Pich Ern. impieg. munic., 38 v. Po 49, 402
Pich L., mercerie, 24 v. Cernaia . . . . . .
Pichetto sorelle 9 v. S. Quintino . . 8, 26 60
Pichetto Albino (succ.), fabbro, 9 v. S. Quintino e 9 strad. di Stupinigi. . . . . .
Pichetto Giuseppe, fabbro-ferraio 24 corso Vitt. Eman. II . . . . . 72, 344-45.
Pichetto-Bianco Matilde, 9 v. S. Quintino . .
Pichi Gius., impieg., 2 v. Montecuccoli . . .
Pico Carlo, impieg. Banca d'Italia, 17 v. Botero
Picolli Gius. Fed., pubbl., 47 v. Lagrange . 624-43
Picollo Ang., maestro mus., 3 v. Deposito 503-82-83
Picollo Anna, sarta, 3 v. Deposito . . . . . .
Picollo Filippo, vinaio, 46 v. Barolo . . . . .
Picollo Franc., mag. alim., 35 c. Vercelli . . .
Picone Federico, ten. artigl. Scuola d'Applicaz.
Piconetto, parrucch., 2 v. Vasco. . . . . .
Piconetto Ant., parrucch., ang v. Belvedere e Mazzini . . . . . .
Piconetto Giacomo, calzol., 46 v. Monferrato .
Piea Prospero, cappellaio, 40 v. Bogino . . .
Piea Spirito, cappellaio, 70 c. Vitt. Emanuele II
Pielli Aristide, 49 p. Vittorio Emanuele I . . .
Piemonte Luigi, 37 v. Napione . . . . . .
Pieri Mario, prof., 36 c. S. Maurizio . . . 540-48
Pierlas (*vedi* Cais di).
Piero A., pubbl., 8 v. Silvio Pellico . . . 624-26
Pietracqua Luigi, pubbl., 40 v. Berthollet 627-30
Pietrasanta Elisa, maestra, 44 v. Pio Quinto . .
Pifferetti Franc., vetturale, ang. c. Vittorio Eman. II tra c. Siccardi e v. Donati. .
Pigay Gaet. geom. (Rivalta Torinese). .



Pigletti Giuditta, maestra 4 c. S. Maurizio *pag.* 568
Pigna Fel., commest., 1039 Barr. Martinetto . 374
Pigna Franc., corriere, 17 v. S. Teresa . . .326
Pigl one Paolo, Palazzo Carignano . . . . .307
Pigl one Vitt., ristor., barr. di Lanzo. . . . .374
Pignari Stefano, capit., 4 p. Carlo Em. II. . .436
Pignata madre e figlio 52 v. Soperga. . 66
Pignata Bartolomeo, teol., 27 v. dei Mille . . 95
Pignata Gio., calzol., 40 p. S. Carlo . . . . .293
Pignata Stefano, rappres., 4 v Pietro Micca .323
Pignatelli Gius., drogh., ang. v. Princ. Tommaso e v. Berthollet . . . . . .284
Pignatta Lucia, tratt. (Baja d'Assab) . . . . .374
Pignol Ed., cristall., 44 v. Cernaia . . . 253-54
Pignol Ester, 25 v. Venti Settembre. . . . .574
Pignocco Carlo Alb., proc., 4 p. Em. Filiberto. 594
Pignocco Gius., pizzic., 9 v. Juvara. . . . .360
Pignoni Ferd., fumista, 145 c. Reg. Margherita 279
Pile Boyl di Putifigari march. Carlo Fel., palazzo S. Giovanni, palazzo Genevese 380-84-95
Pilo Boyl di Putifigari Avogadro di Casanova march. Silvia, 80 v. Venti Settembre .395
Pilo Boyl di Putifigari cont. Teresa, 22 via Quintino . . . . . .395
Pilo Boyl di Putifigari conte Vittorio, 76 corso Vittorio Emrnuele II . . . . . .395
Pilo-Manca conte Tommaso, 8 c. S. Martino .632
Pilone Carlo, Lotton., 68 c. Vitt. Em. II . .305
Pilone Giusa, pescheria, 5 p. Em. Filiberto . .354
Pilone Ter., vinaia, ang. v. Fiochetto e Cuorgnè 354
Pilone Tranquillo, calzol., 41 v. Arsenale . .293
Pilone Valentino, neg. vino, 4 v. Giulio . .346
Pilone Valent., rappres., 44 v. Bogino . . . .323
Pilotti Emma, maestra, 48 strada Valsalice .568
Pilotti Evasio, strada di Valsalice . . . . .675
Pilotto Benedetto succ. Riva, macinaz. droghe, 7 strada R. Parco . . . . . .284
Pinardi Albina, sarta, 94 v. Nizza . . . . . .227
Pinardi Gius., pizzicagn., 94 v. Nizza . . . .360
Pinchia nob. Emilio, avv., 44 v. Mazzini . .386-95
Pinelli cont. Adele, Osped. Umberto I . . 393, 493
Pinelli conte Tullio, presid. Corte d'Appello, senatore, 40 p. Vitt. Eman. I. . 386-93, 440
Pini Ant., parrucch., 3 v. delle Orfane . . .347
Pini Gian Dom., pubbl., 7 v. Moncalvo. . . 627
Pinna Gius., avv. 34*bis* c. Valentino . . 68
Pinna Maria, sarta, 43 v. della Rocca . . . .227
Pinna Raff., ing., 9 v. Bogino 279, 529-98, 651-84-87
Pinna-Pintor Arturo, med.-chir., 6 v. Po . 455, 613
Pino Gius. fu Vitt. 14 v. Esposizione. . 44, 52
*Pio Istituto di Gesù Bambino* 19 strad. di Orbassano . . . . . 43
*Pio Istituto di S. Teresa*, 35 v. S. Donato. . .380
Piola Ernesto, 18 v. Mercanti . . . . . .652
Piodi Ach., cappellaio, 10 v. Urbano Rattazzi 248-49
Piodi Gius., cappellaio, 7 v. Berthollet. . . .248
Piola sor. fu L. 110 c. Regina Margherita 53
Piola Ant., conduc., alb. Corona Grossa . . .334
Piola Biagio, parrucch., 3 v. Cibrario. . . .347
Piola Enrico, procur. del Re, 3 p. Venezia. .442
Piola Franc., fabbro, 22 v. S. Dalmazzo . . .315
Piola-Caselli march. Maria ved Colli di Felizzano 13 v. Principe Amedeo . . 50
Piola-Caselli nob. Carlo Alberto, impiegato, 36 v. S. Anselmo . . . . . 395, 424
Piolatto Alessandro, 3 c. Regina Margherita . 687
Piolatto Enrico, fiori artif., 22 p. Castello. .255
Pioletti falegname, 28 v. Cernaia. . . . . 273
Pioletti Margh., 24 v. S. Agostino . . . *pag.* 535
Piolti Arist., impieg., 49 p. Vitt. Em. I. . . .656
Piolti Gius., prof., 4 v. Saluzzo . 524-26-34-40-54
Piolti Virg. ved. Discalzo 45 v. Zecca. . 73
Pionzio ved., sarta, 38 v. Maria Vittoria . .227
Pionzio Enrico, 38 v. Maria Vittoria . . 534-98
Pios di Rosignano conte Cesare, 24 v. Alfieri 395
Piossasco d'Airasca conte Alberto, 22 v. Corte d'Appello . . . . . 393, 453
Piossasco d'Airasca contessa Felicita, 22 via Corte d'Appello . . . . . 393, 493
Piovà (*vedi* Ricci di).
Piovano, mercerie, 42 v. Vanchiglia . . . .244
Piovano coniugi, trattori, 67 c. Vitt. Em. II . 344-46
Piovano frat. e sor. fu Bartol. 27 v. S. Donato 58
Piovano Ad., medico, 33 v. Carlo Alberto . 499, 643
Piovano Anna ved., macell., 2 v. Andrea Doria. 370
Piovano Ant., tappezz., 38 v. Mazzini . . . .252
Piovano B., parrucch., 22 c. Vercelli . . . .347
Piovano Clementa, neg. mobili, 3 v. Cottolengo 267
Piovano Dom., falegn., 47 v. S. Agostino . . 273
Piovano Elisa fu Vinc. 12 v. Bellezia . . 9
Piovano Fortun., tratt. (Pozzo Strada). . 375-76
Piovano Franc., macell., 44 v. Stampatori. .370
Piovano Giac., vinaio, 36 v. Ponte Mosca . .354
Piovano Gio., neg., 44 v. Roma . . . . .274
Piovano Gio., 42 v. Principe Amedeo . . . .465
Piovano Gio., ottico, 22 p. Castello . . . . .298
Piovano Gio. Giulio, pizzic., 39 v. Garibaldi .360
Piovano Gius., mercerie, 78 c. Vitt. Em. II 240, 632
Piovano Gius., sarto, 46 v. S. Massimo . . .230
Piovano Gius., teol., 83 v. Venti Sett. . 446-48, 639
Piovano Gius., success. Bianchi, neg. paste, 34 via dei Fiori . . . . . .365
Piovano Lorenzo, capo-mastro, 29 v. Moncalieri. 278
Piovano Luigi, accord. pianoforti, 44 v. San Francesco da Paola . . . . . .269
Piovano Matteo 12 via Bellezia . . . . . 57
Piovano Mich., giard., Casa Sartirana (Tesoriera) 682
Piovano Secondo, fabbro 4 p. Carlo Em. II . 345
Piovano V., spurgo pozzi neri, 73 R. Parco . 284
Piovano Vitt., barc., 84 v. Venti Settembre . 213
Piovano Vitta, vett., v Arsenale ang. v. S. Teresa 327
Piovano-Davico Emma, 33 v. Carlo Alberto .500
Pipino frat., mag. alim., 44 v. Saluzzo . . . .356
Pipino Angelo fu Gio. 3 v. Colombo . . . 24
Pipino Gius., falegn., 49 v. Rava . . . . . .273
Pipino Gius. ved. Bricarelli 3 v. And. Provana 4
Pipino Luigi, neg. paste, 42 v. Genova. . . .365
Pipino Madd., pizzicagn., 3 v. S. Quintino .360
Pipino Matteo, salsam., 9 v. Urbano Rattazzi. 360
Pipino Paolo, latteria, 49 e 32 v. Lagrange .354
Pira Franc., impieg., 3 p. S. Martino . . . .415
Pira Gius., prof., 5 v. Garibaldi . . . . 534-84
Pirali Rosa, neg. frutta, 9 v. S. Anselmo . .363
Piranese Ant., impieg., 43 v. Nizza . 512-30, 664
Pirattoni Pio, impieg. post., 47 v. Saluzzo .655
Pirelli e C., velocipedi, 45 v. Venti Settembre 344-43
Pirino A., sarto, 7 v. Barbaroux . . . . . .230
Pirola frat., drogh., ang. v. Venti Settembre e Carrozzai . . . . . .284
Pirola Cesare, rag., 4 v. Urbano Rattazzi . .534
Pirotta Paolo, 94 v. Nizza . . . . . .307
Pisani Gio. Batt., impieg., 47 v. Saluzzo . . .426
Pisceria Eugenio, 59 v. Garibaldi. . . . . .684
Piscetta Luigi, teol., Collegio Valsalice . 448, 579
*Pisone* (Latteria del), 45 c. Siccardi. . . . .354
Pissavini Luigi, avv. proc., 78 v. Venti Sett. 594

Pistamiglio Eug., fiori artif., 10 v. Ospedale *pag.* 255
Pistamiglio G., paste da minestra, Dock . . .365
Pistarini Giac., avv., 3 v. Pescatori . . . .589
Pistarino Sec., parrucch., 9 v. Nizza. . . .317
Pistoia Adolfo, avv., 1 p. S. Martino. . . 589-94
Pistoja Franc., magg. gener., 1 v. Genova 438,645
Pistone Enrico, corriere, 1 v. Guarini . . .326
Pistoni Maria, salsament., 27 v. Moncalieri. .360
Pistono, 3 v. Bonzanigo . . . . . .633
Pistono Aless., ortop., 3 v. Consolata. . . .647
Pistono Ant., cappellaio, 3 v. Milano . . .249
Pistono G., rappr., 12 c. Oporto . 282-94,323-63
Pistono Iginia, maestra, 17 p. Em. Filiberto 568
Pistono Leop., pubbl., vic. Teatro Carignano. 256,624
Pistono Marco, impieg., 23 v. Juvara . . . .403
Pistono Pietro, geom. (Rivarolo Canavese) . .424
Pitta Ant., materass., 28 v. Mad. Cristina . .296
Pitta Ant., conduc., alb. Rosa Bianca . . . .334
Pittaluga Gius., 2 v. Fabro . . . . . .482
Pittarelli Giac., avv. proc., 22 v. S. Chiara 589-94
Pittarelli Giacomo, geom., 41 v. Scuole . 600-02
Pittarelli Gius., vinaio, 30 c. Napoli . . . . .351
Pittavino frat., fabbri, 34 v. della Rocca. . .345
Pittavino Alberto (Pinerolo) . . . . . .529
Pittavino Matilde, levatrice, 2 v. Baretti . .649
Piumato Antonio, 39 v. Po . . . 463-86, 635-86
Piumatti Andrea, avv., 7 v. S. Tommaso . 589 94-94
Piumatti Enrico, 12 v. Botero . . . . . 633-48
Piumetti Olimpia, stiratr., 42 v. Cavour . . .237
Pivano Gius., tabacc., 44 v. Ponte Mosca . .429
Pizio Dom., macell., 32 v. Carlo Alberto . .370
Pizzato Matteo e figlio, cappelli paglia, 10 v. Viotti 248
Pizzi Italo, prof., 46 c. Vitt. Em. II . . 539, 638
Pizzio Lucia, salsam., ang. v. S. Secondo e Montevecchio. . . . . .360
Pizzolato Dom., fornaio, 41 v. Bertola . . . .367
Pizzorni Vitt. Eman., pubbl., 4 c. Siccardi 480,624
Pizzotti Ugo, vice-console, 27 v. Mad Cristina 387
Pizzotti e Bellone, rapp., 27 v. Mad. Cristina 299,323
Plancia Alessio, mag. alim., 41 v. S. Massimo . 356
Platone Felice 34 v. di Lanzo . . . . . 33
Platti Ernesto, liquorista, 98 c. Vitt. Eman. II. 344
Plavier Carlo, sarto, 3 v. S. Tommaso . . . 230
Plavier Lucia, sarta, 18 v. Massena . . . . .227
Pleneo Gius., mastice, 8 v. Mad. Cristina . .252
Plucker D., rappres., 24 v. Alfieri . . . . . 323
Pluviano Gio., spurgo pozzi, al Lingotto . . 281
Poccardi Eugenio avv., 64 c. Vitt. Em. II 7, 47, 49, 360, 666-83
Poccardi Giuseppe 22 v. al Ponte Mosca 5, 43, 49, 359
Poccardi Gius. e C., fondit., 22 v. Ponte Mosca e 4 c. Brescia. . . . . .300
Poccardi e Masoero caffett., 24 p. Em. Filiberto 344
Pocchiola Clara, pettin., 23 *bis* v. Ponte Mosca .348
Pocchiola Gius., inserv., 31 c. Raffaello . . . 543
Pocchiola Pasq., materassaio, 18 v. Bellezia . .296
Pochettini conte di Serravalle . . . . . .395
Pochettino C., fabbr. insegne, 1 v. Cottolengo . 250
Pochettino G. B., impres., 36*bis* v. Bertola . 278-84
Pochettino Gio. Giuseppe, magazzino alim., 5 v. Torino . . . . . .356
Pochettino Gius. ved., neg. mob., 5 v. Cottolengo 267
Pochettino Teresa, pellett., 3 v. Cottolengo . 290
Pocobelli Elena ved. Craveri e figli 40 v. Bava. . . . . 9, 42, 31, 39, 60
Poddigue Gius., avv. proc., 4 p. Savoia . 589-94
*Podere Scuola Perroncito per l'insegnamento prat. di bachicolt.*, 415 str. Cavoretto. .223
Podestà bar. Luca (Genova) . . . . . *pag.* 659
Podesti Francesco, consigliere Ordine civile di Savoia . . . . . 384
Podio (eredi), panatt (R. Parco . . . . . 373
Podio Anna (Regio Parco) . . . . . 486-94
Podio Franc., tesoriere (R. Parco). . . . . 495
Podio Franc., falegn., 42 v. Aosta . . . . . 275
Podio Giacomo, geom. 38 c. Oporto. 8,19,
Podio Gius, avv., uff. legale Ferr. Medit. . .589
Podio Luigi, deleg. P. S. . . . . 426
Podio Vitt., impieg., 4 v. Priocca . . . . . 402
Poero Lor., neg. cartol., 44 v. della Rocca . 20
Poesio Ferd., maestro, 48 v. Pallamaglio . . .
Poesio Gius., 24*bis* v. S. Donato . . . . . 4
Poesio e Pistono, fabb. casse forti, 3 v. Bonzanigo . . . . . 340-44-45
Poët Gio. Enr., avv. (Pinerolo) . . 445-46-67,502
Poetti Fel., deleg. P. S. . . . . 426
Poggetti e Pistocchini, birraria, 6 p. Carignano 347
Poggetto (*vedi* Grimaldi de').
Poggi G. B., oref., 5 v. Garibaldi . . . . . 246
Poggi Tullio, vice-canc., 29 v. Orfane. . . . 440
Poggiali Domenico, barbiere, 12 v. dei Fiori 347
Poggianti Leop., negoz., 20 v. Venti Settembre 347
Poggianti Pio, vinaio, rimp., 28 v. Mazzini. .351
Poggio frat. 20 c. Napoli . . . . . 42
Poggio Albino, fabbro, 43 v. Belvedere . . .345
Poggio Franc., prof., 46 v. Cernaia . . 505-52-7
Poggio Giov. fu Rocco 97 vic. Valtorta . 69
Poggio Gius., vinaio, 32 v. Carlo Alberto 347-51
Poggio-Tessari I., levat., 2 v. Mad. Cristina 649
Pogliani Celeste, neg., 449 barr. di Casale . . .371
Pogliani Maria, pizzic., 44 c. Principe Oddone . 360
Pogliano coniugi, vinai, 25 v. Orfane . . . . .351
Pogliano Raimondo, vinaio, 5 v. Lanino . . .351
Pogliarino C., forn. calz., 20 v. Princ. Amedeo 263
Pognante Decarnin, insegn., 50 v. Mazzini . .581
Pogolotti A., fotogr., 41 v. Valperga Caluso . 249
Pogolotti Cesare, drapp., 31 v. Massena 232-35,324
Pogolotti Paolo, cappellano del Camposanto .407
Pogolotti Vittorio, disegn. catast., 41 v. Zecca. 422
Pol Gius., impieg., 38 v. Barbaroux . . . . . 427
Pola Bertolotti Ferd., impieg., 40 v. Palazzo Città 445, 507
Pola Gius., agg. giudiz., 4 c. Palestro . . . .441
Pola Giuseppe, teol. (Sommariva del Bosco) 448
Polani Vinc. fu Carlo, ing. 37 c. Oporto 43
Polar frat. 434 c. Reg. Margherita . . . 53
Polar Ang. in Bruffati 12 v. Ospedale . . 44
Polati Amalia, levatr., 57 barr. di Lanzo . .649
Poledro Aless., calzol., 46 v. Barolo . . . .248
Poletti Carlo, neg. canapa, 8 c. Re Umberto . 242
Poletto Antonio, bollatore, 1 v. S. Agostino . .427
Poli Ant., veter., 6 v. S. Agostino. . 406,525,620
Poli Dom., impieg. lotto, 36 v. Cernaia . . .431
Poli Gio., deput., avv., 40 c. Oporto . . 589,630
Poli Vittorio, impiegg., 48 v. S. Quintino . .426
*Policlinico gener.* 41 v. Quattro Marzo 24,32
Polistina Vinc., ing. catast., 44 v. Zecca. . .422
Polla frat. fond., 45 v. Moncalieri . 39,64,300
Polla Michele 12 c. Casale . . . . . 17
Pollani Anna Maria 41 v. Quattro Marzo . 40,74
Pollano frat., succ. Bernalo, cond., 18 v. Botero. 334
Pollano B., liquor., 44 v. Cernaia . . . . . 344
Pollano Luigi, pizzicagn., 4 v. del Carmine. .360
Pollastro Rosa, salsam., 42 v. della Zecca . .360
Polledro E., vini e liquori, 46 v. Stampatori 344-47-51
Polledro Secondo, tratt., 856 barr. d'Orbassano. 371





Polledro Stefano, insegn., 42 v. Torino . *pag.* 564
Polveri G. B., magg. artigl., 54 c. Oporto . . .438
Polveschi Ant., capit., 24 v. Arsenale . . . .548
Polli Aless., panieraio, 49 p. Vitt. Em. I . . 243
Polli Francesca, panieraia, 42 p. Vitt. Em. I . 243
Polli Gio. Ces. ed Ermin. 3 v. Bogino . 44
Pollini Demetria, maestra, 37 v. Po . . . . 568
Pollini Giac., medico, 18 v. Gaud. Ferrari 492-93 509, 613
Palmi Nestore, impieg. telegr., 25 c. Valentino 655
Polino G., decoratore, 416 c. Reg. Margherita. 254
Polloro e Riva, legnami, 8 v. Fucina . . 270-74
Pollotti Carolina in Toffanetti 40 via Maria Vittoria . . . . . 7, 63
Pollotti Luigi, mediat., 10 v. Lagrange. . . 224
Pollone (*vedi* Nomis di).
Pollone Eug., banch., consigl. comunale, 18 via Carlo Alberto . . . 400-54, 628-59-66-75-86
Pollone Felice, macell., 12 v. Montebello . .370
Pollone Gio., contab., 1 *bis* v. Valsalice . . 469-95
Pollone Luigi, ten. colonn., 15 v. della Zecca 434
Pollonera Carlo, pitt., palazzo Carignano 604-41
Pollotti Ang., vice-ispett. P. S. . . . . 424
Pollotti di Rigras nob. sor., 18 v. Carlo Alberto 395
Pollotti di Rigras conte avv. Alessandro, 33 via Bogino . . . . . 395,423,648
Pollovio Gius., veter., 98 barriera Casale . 406, 620
Polo Enrico, maestro al Liceo musicale 503-69-83
Polti Adriana fu Gius. 37 v. Zecca 40,30,31,73
Poltroneri frat., parrucch., 43 v. Roma . . .347
Poltroneri Pierina, sarta, 46 v. Po . . . . .227
Poma, conduc., alb. Tre Galline . . . . . 334
Poma frat fu Pietro, cotonificio, 3 c. Vinzaglio. 237
Poma Alb. 31 v. Assietta . . . . . 56, 633
Poma Aless., pittore, 41 v. Magenta. . . . 604
Poma Anselmo consigl. comunale, 41 via Magenta . . . . . 49,400-16,636-37
Poma Cipr. avv., 42 v. Vitaliano Donati . . 74
Poma Felicina, maestra Istit. sordo-muti . . 473
Poma Serafino 47 v. Saluzzo. . . . 27, 51
Poma Vitt. fu Ant. 38 c. Duca di Genova 6, 24, 25
Pomba Anna ved., mag. alim., 30 v. S. Secondo 356
Pomba Carlo, avv., 33 v. Carlo Alberto. . . 589
Pomba cav. Gius., ing., 33 v. Carlo Alberto. 629-90
Pomba Cesare 33 v. Carlo Alberto. 44,484,629
Pomba-Pacchiotti Luisa, 4 v. Pietro Micca 502-77
Ponchia C., capo mastro, 260 Mad. di Campagna 374
Ponchia Emma ed Ida 5 v. Galliari . . 27, 34
Ponchia Gius., orolog., 121 c. Reg. Margherita 247
Ponchia Paolo (Madonna Campagna) . . . . 495
Ponchietto Giacinto, battiloro, 24 v. Roma. . 247
Poncini coniugi, terraglie, 42 p. Vitt. Eman I 257
Pons Camillo, macell., 9 v. Lagrange. . . . 370
Ponsetti Ant., fabbr. pastiglie, 21 v. Cavour 352,635
Ponsetto Lucia, modista, 458 c. Reg. Margh. . 228
Ponsiglione (*vedi* Ferrero).
Ponsio Luca, salsam., 44 v. Gioberti . . . .360
Ponso Gio., impieg., 15 v. Galliari . . . . .435
Ponso Silvestro, 23 c. Valentino . . . . . 507
Pontone Gio., vinaio, 6 v. Montevecchio . .351
Ponte Franc., pizzicagn., 15 v. dei Fiori . .360
Ponte barone Luigi 24 v. Berthollet. 40,59,395
Ponte Vincenzo, impieg., 14 v. Goito . . . .430
Ponteri Arn., avv., 22 v. Genova. . . . 589-94
Ponteri Astolfo, medico, 6 v. Montebello. 440,643
Ponti coniugi, tintori, 10 v. Boucheron . . .238
Ponti Alberto, fornaio, 29 c. Vitt. Eman. II. .367
Pontì G., calzolaio, 33 v. Roma . . . . *pag.* 293
Ponti G. B., ragion. (Milano) . . . . . 689
Ponti Lorenzo, rag. (Roma) . . . . . 508
Ponti Maria, maestra, 35 v. S. Chiara . . .568
Ponti Ter., maestra, 35 v. S. Chiara . . . .568
Pontiglio Gio., orolog., 44 v. Barolo . . . .247
Pontiglio P. C., neg. paste, 27 v. Maria Vittoria. 365
Pontoni Pietro, panieraio, 9 v. Viotti . . . .243
Pontverres (*vedi* Ferreri di).
Ponza di S. Martino Cesare 26 v. Po. . 51
Ponza di S. Martino Olderico (Sampierdarena) . . . . . 54
Ponza di S. Martino nob. Vitt., 38 v. Mazzini 395,635
Ponzanelli sor. 4 vic. Montone . . . . .44
Ponzani nob. Roberto, 27 v. Nizza. . . . 395,483
Ponzani Vitt., dott., 27 v. Nizza . . . . .544
Ponzetti Franc., macell., 29 c. Valentino . 370
Ponzini frat. e C., fabbr., 8 c. Re Umberto 234-88
Ponzini Ercole, 26 c. Siccardi . . . . . 633-35
Ponzini-Magnaghi Isabella, 47 v. Legnano . .455
Ponzio A., cartolaio, 2 v. Arcivescovado. 264-62-63
Ponzio Ant., salsam., 7 v. S. Secondo . . . .360
Ponzio Carlo, impieg., 25 v. S. Quintino. . .405
Ponzio Ces., 50 v. Nizza . . . . . 544
Ponzio Edmo, ing., 20 v. Ospedale. . . . .694
Ponzio G., fabbro, 2 v. Baretti . . . . . 345
Ponzio Giac., prepar. chimico, 16 v. Po . . . 342
Ponzio Gius., impieg., 119 c. Vitt. Eman. II . 441
Ponzio Luca, fornaio, 2 v. Passalacqua . . .367
Ponzio Luigi, impieg. 407 v. Mad. Cristina 35
Ponzio Luigia, neg. mobili, 5 v. Quartieri . .267
Ponzio P., pizzic., ang. v. Scuole e S. Chiara . 360
Ponzo Andrea, drogh., 458 c. Reg. Margherita. 284
Ponzo Gio., calzolaio, 42 v. Arsenale . . . .293
Popolo (*vedi* Morelli di).
Poppi Luigi, avv., 56 v. dei Mille . . . . . 444
Poraccia Ant., vinaio 55 v. Magenta . . 35, 351
Porati Graziano, liquor., 26 v. Roma . . . .344
Porazzi-Bosio Gius., 42 v. Roma . . . . . 458
Porcheddu G. Antonio, ing., 2 p. Cavour. . . 598
Porcu-Fara Stanislao, dott., 8 v. Gaud. Ferrari 537
Porello F., accord. pianof., 12 v. S. Franc. Paola. 269
Porello V., impieg., 20 v. Principe Amedeo . 425
Poretta Giovanni, 48 c. Napoli . . . . . 344
Poretta M., levatr., 40 v. dei Mille . . . . .619
Porinelli Carlo, farm.-chim., ang. v. Barolo e c. S. Maurizio . . . . . 475-82,530,617
Porinelli Giuseppina, 44 v. Barolo . . . . .475
Porino Angelo, indoratore, 74 c. Vittorio Emanuele II . . . 250-67-68-69-70,302-40-45
Porino Rocco, impieg., 6*bis* v. Ormea . . . .674
Porotti Pasquale, impieg., 4 v. Ponte Mosca . 434
Porporati Gio. Batt., impieg., 32 v. Lagrange . 424
Porporato Andrea, salsam., 44 v. dei Mille . 360
Porporato Giacinto, prof., 3 v. Volta . 560-75, 605
Porporato Vitt., inserv., 6 v. Bogino . . . . 347
Porra Carlo, impieg., catasto, 14 v. Zecca . . 422
Porreca Polito, maestro ginnastica, 82 corso Regina Margherita. . . . . 579
Porrera Biagio, 5 barriera S. Paolo . . . . 343
Porrera Gio., neg. tele, ang. v. Cappel Verde e Porta Palatina. . . . . 235
Porri Severino, disegnatore, 52 v. Massena 581,605
Porrino Agost., teleer., 43 v. Napione. . . .658
Porrino Fel. ved. e figlie 50 v. Mad. Cristina 35
Porro Ben., prof., 5 v. Deposito 561-78,602-31-91
Porro Carlo, ten. colonn., 44 c. Oporto . 547,635
Porro E., ingegn., 31 c. Vinzaglio . . . . 598,660

Porro Evasio, avv., 2 v. Perrone . . . .*pag.* 589
Porro Felice, disegn., 2 v. Fabro . . 403,598,604
Porro Franc., astronomo, pal. Madama 540-41,629
Porro Gio., dott.veter, 36 v. dei Fiori . . . 680
Porro Gius., ing., 2 v. Fabro . . . . . .403
Porro Giuseppina, sarta, 15 p. Statuto . . 227
Porrone Gio., avv., 5 v. S. Chiara . . . . 442,589
Porrone Gius., calzol ,36 v. S. Franc. Paola . .293
Porrone-Isnardi Adelaide, 46 v Cernaia . .483
Porta Annib., pizzic., ang. v. Bertola e Stampatori . . . . . .360
Porta Anton.°, insegn. (Mad. di Campagna) 563-68
Porta Carlo, calzol., 8 v. Bellezia. . . . . .293
Porta Carlo, dott., 6 c. Cairoli. . . . . .643
Porta Carlo, pubbl., 9 c. Vitt Eman II . .624-26
Porta Carlo, ragion., 9 v. Porta Palatina . .603
Porta cav. Carlo 44 v. Buniva . . 6, 43, 69
Porta Enr. salsam., 7 c. Duca Genova 30, 360
Porta Fed. (Montanaro) . . . . . .424
Porta Felice, liquorista, 44 v. Roma . . . .344
Porta Franc. prof., ing., 13 v. Pio Quinto . 548-98
Porta G. Batt., ing., 16 v. Goito, 493-94-96,530-33-98 634 36-52-83
Porta G. B. e Comp. fondit. (Ditta), 18 via Cellini . . . . . 48,279,300-11
Porta Gio., vinaio, 42 v. Viotti . . . . . .351
Porta Gius., mag. alim., 39 v. Saluzzo . . .356
Porta Gius., ispett. ferr., 9 c. Vitt. Eman. II .660
Porta Gius., parrucch., 6 v. Berthollet . . .347
Porta Guglielmo, prof., 31 v. Arsenale . . .571
Porta R., decor., 3 v. Scuderie Reali . . . .251
Porta Remigio fu Ant. 24*bis* c. Palestro . 45
Porta Rosa, salsam., 28 v. Orfane. . . . . .360
Porta Santi, succ. Viara, pizzic., 8 p. Vitt. Eman .356
Porta ved. e figlio, scale aeree, gall. Nazionale. 302
Porta-Pollini Delf., maestra, 33 v. S. Quintino. 568
Porta e Gilli 158 c. Reg. Margherita . . 54
Portaneri Giuseppe, liquorista, 29 v. Bertola . 344
Portigliatti, caffett., ang. v. Principe Amedeo e delle Rosine . . . . . .342
Portigliatti Teob., liquor., ang. v. Po e Bogino . 344
Portiula (*vedi* Melano di).
Porzio Ad., avv., 28 v. Garibaldi. . . . 589-94
Porzio Allegro, vinaio, 19 v. Valperga Caluso 351
Porzio-Giovanola Carlo, professore, 9 via Melchior Gioia . . . . . 505-57
Possetti frat., negz. carbone, 5 v. Allioni . .274
Possetti Gio., pitt. arald., 31 v. Po . . . .264
Possetto Gio., dott. chim., 33 v. Nizza . . . .406
Potenti Italia, caffett., 39 v. Borgo Dora. . .343
Pozza coniugi 534 v. Circonvallazione . 74
Pozza e Rolle, birraria (Foro Boario) . . .345-74
Pozzi frat., utensili legno, 30 v. Bava . . . 266-73
Pozzi sorelle, ricam., 28 v. S. Giulia . . . .239
Pozzi Agost. e Lor. 46 v. S. Secondo . 22,35
Pozzi Aless., decorat., 33 v. Roma . . . 250-51
Pozzi Alfredo, dott. istit. ostetr., 42 via dei Mille . . . . . .343, 613
Pozzi Ang., drogh., 22 v. S. Quintino . . . .284
Pozzi Ang., oggetti antichi, 41 v. Maria Vitt. 244-47
Pozzi Carlo, prof., 28 c. Vittorio Eman. II .505
Pozzi Carlo, vivandiere (Poligono Ferrovieri). 376
Pozzi Carlo e C., depos. tessuti, 74 v. Venti Sett. 234
Pozzi Carol. in Ricca Barberis 25 v. Bertola 40
Pozzi Emilio, rappr., 3 v. Robilant . . . .260, 323
Pozzi Enrichetta, tabacc., 4 v. Saluzzo . . .428
Pozzi Enrico impieg. municip., 426 via Circonvallazione. . . . . 74, 404
Pozzi Enr., impieg. dogana, 4 v. Passalacqua *pag.*
Pozzi G., vinaio, 55 v. S. Giulia . . . . .
Pozzi Gio., insegn., 36 v. Baretti. . . . . .
Pozzi Gio. Aless., prof., 36 v. Baretti . . . .
Pozzi Gio., orolog., rimp. al 26 p. Castello .
Pozzi Giuseppina, tratt., 110 c. Vitt. Eman. II .
Pozzi Luigi, capit., 37 v. Carlo Alberto . . .
Pozzi Luigi, impres., 5 c. S. Martino. . . .
Pozzi Mentore di Ang. 17 c. S. Maurizio
Pozzi Ottavio, impieg. post., 45 v. Mazzini . .
Pozzi Secondo, cappellaio, 31 v. Garibaldi. .
Pozzi Severino, pergam. artist., 52 v. Massena .
Pozzi Tancredi fu Gius. scultore, 5 via Giannone . 29, 43, 69, 465-99, 606-37-50
Pozzi e Colombo, merc. sarti, 6 v. Garibaldi
Pozzi e Varese, rappresentanti, 47 corso Vinzaglio . . . . . 260-82-94-95,325
Pozzo frat., tipografi e litografi. 42 via Nizza. . . . . 256-57-58-60.
Pozzo Clelia, levatr., 34 c. Re Umberto . . .
Pozzo Emilio, drogh.. 6 v. Consolata . . . .
Pozzo Enr. ved. Poma 3 c. Vinzaglio . 71
Pozzo Giac., 42 v. Nizza . . . . . .
Pozzo Gio., drogh., 37 v. Mazzini . . . . .
Pozzo Gius., avv., 3 v. Consolata . . . . 589
Pozzo Luigi 26 v. Amedeo Avogadro . . 4,
Pozzo Merocle, ing. catast., 41 v. Zecca . .
Pozzo Paolo, 42 v. Nizza . . . . . .
Pozzo e C., farmacisti, 38 c. Re Umberto . .
Pozzoli Angela, merc., rimp. 42 v. S. Tommaso.
Pozzone B., modista, 28 v. Lagrange . . . .
Pracca C., trattore, 4 v. Plana . . . . . .
Pracca Caterina, commest. (Mad. del Pilone). .
Prada Davide, impieg., 8 v. Venti Settembre
Prada Enr., confett., 32 v. Roma. . . . . .
Praga cav. Camillo, impieg., 23 v. Garibaldi .
Praga Maria vedova Ferrero 47 corso Vadocco. . . . . 30,50,68
Pralafera (*vedi* Mazzonis di).
Pralormo (*vedi* Beraudo di).
Pralotto Giov., neg. legna, 4 v. Orfane . . . .
Pramaggiore Pietro, impieg., 32 v. Monte Piela.
Prandi C., sarta, 20 v. Po . . . . . .
Prandi Ernesto, mercerie, 27 v. Po . . . . .
Prandi Gius., avv., 26 v. Alfieri . . . . 492,589
Prandi Gius., calzol., 43 v. S. Massimo . . .
Prandi Stef., calzol., 20 v. S. Teresa . . . .
Prasso Lor., sellaio, 4 v. della Rocca . . . .
Prassone Dom. Fedele, capit., 43 v. Gioberti .
Prat Emilio Andrea, avv.-proc., 4 v. Genova
Prat nob. Gaspare, avv., 3 v. Venti Settembre .
Prat conte G. B., impieg., 23 p. Vitt. Em. I 396,
Prat nob. Gio. Paolo, ing., 36 v. S. Quintino. 396,
Prata e Nobili, meccan., 13 p. Em. Filiberto 308-40-44
Prati Aliprando, uffic. d'ordine alla *Generala* .
Pratis Luigi, consigl. d'App., 38 v. dei Mille .
Prato, conduc., alb. Dogana Nuova . . . . .
Prato coniugi 6 p. Savoia. . . . . .
Prato, drogh., 4 v. S. Chiara . . . . . .
Prato, farmacista, 20 v. Po . . . . . .
Prato frat. e sor. fu Gius. 43 p. Statuto .
Prato madre e figli 9 v. S. Ottavio . . .
Prato Ambrogio, avv., 30 v. Cernaia . . . .
Prato Annunziata, modista, 49 v. S. Teresa. .
Prato Ant., macellaio, 62 v. S. Chiara. . . .
Prato Ant., neg. legna, 45 v. S. Donato . .
Prato Antonietta ved. Molin 4 v. Giulio .
Prato Cesare, ispett. ferr., 43 v. Lagrange. .





Prato Dom., negoz. legna, 44 v. Saluzzo .*pag.* 274
Prato Domen. avv., 6 p. Savoia . . 60,589
Prato Ed., avv., 13 p. Statuto. 413-53-71,637-73
Prato Enrico, liquor., p. Palazzo di Città 343 44
Prato Felice, farmac., 20 v. Po . . . . . 647
Prato Franc., maestro, 35 v. Beaumont . . .364
Prato Giacinto, 20 v. Po . . . . . .648
Prato G. Batt., consigl. d'App., 3 c. Vinzaglio 440,634
Prato Giuseppe 20 v. Bella . . . . . 44
Prato Gio., assist., 5 c. Valdocco. . . . . .432
Prato Guido, dott., 53 c Siccardi . . . . .545
Prato L., sart. teatrale, 44 v. Rossini . . . .229
Prato Leone, curato, 8 v S. Secondo 95,447-50 79 83
Prato Lodovico, avv.-proc., 4 v. Siccardi e 18 p. Statuto . . . . . 482,528-89-94
Prato Luigi, neg. mobili, 9 v. Montebello 267,687
Prato Michele, impieg., 8 v. Garibaldi . . . .671
Prato Stefano, 9 v. S. Francesco da Paola . .654
Prato Vitt., tornitore, rimp. al 18 p. Castello . 244-66
Prato Vitt. succ. Millo, lanerie, 10 v. Milano .232
Prato-Pola Gius., maestra, 35 v. Beaumont. .568
Prato-Previde Camil., avv., 9 p. Vitt. Em. I. 589,645
Prato-Previde Cesare 9 piazza Vittorio Emanuele I . . . . . 47, 72
Prato-Previde Colombani Maria A., 9 p. Vittorio Emanuele I . . . . . .474
Preatoni A., prof., 14 v. S. Agostino . . 555-72-84
Precerutti C. G., dott., 8 v. Ponte Mosca. 459-64,643
Precerutti M., levat., 43 v. S. Agostino. . . .619
Pregliasco Carlo, calzol., 20 v. Mazzini . . .293
Pregliasco Franc., barc., 84 v. Venti Settembre. 243
Pregliasco Gius. fu Franc. 54 v. S. Secondo. 64
Prelle Maria, macell., 41 v. Bertola . . .354-70
Prelle Massimo, prof., 4 v. Cibrario 454,532,605-06
Prelli fratelli, conciatori, 43 v. Bonzanigo . .288
Prelli Carlo, med.-chir., 54 v. dei Mille . . .643
Prelli Gius. 43 v. Bonzanigo . . . . . 42
*Premiato Stabilimento d'ogni tipo di sapone*, 76 v. Venti Settembre . . . . . .286
Presbitero F., avv.-proc., 17 v. Mercanti 444,589-94
Presbitero-Terzago Orsola, maestra, 38 corso Re Umberto . . . . . .568
Pressenda Gaet., impieg., 18 p. Statuto . . .401
Pressenda M. in Morando 24 v. Chivasso . 49
Prestini Luigi, 44 v. Mazzini . . . . . .509
Pretti, parrucch., 27 v. Maria Vittoria. . . .317
Preve Carlo, impieg., 24 v. Cernaia. . . . .424
Preve Filippo 40 c. Princ. Oddone . . 50,51
Prever Franc., 84 c. Vitt. Em. II . . . . . .633
Prever Giovanna 52 v. Po. . . . . 49,50,72
Prever Luigi, tela juta, 84 c. Vitt. Em. II 234-42
Prevosti Madd., maestra, 40 c. Valentino . .568
Prevosti Teodol., maestra, 40 c. Valentino . .568
Prin Giuseppina, trattoria, 56 c. Re Umberto 337
Prinno Clotilde, formaggi, 43 v. Arsenale . .361
Primo Luigia, vinaia, 30 v. Sacchi . . . . .351
Primo Rocco, trattore, 6 v. Legnano . . . .340
Principe (*vedi* Turinetti di).
Priero Luigi, impr., 18 v. Aosta . 249, 323-26, 684
Priero Placido, impieg. R. Procura, 13 v. San Domenico . . . . . .442
Primeglio (*vedi* Radicati di).
Primo Ant., calzol., 42 v. Rossini . . . . . .293
Primo Lucia in Bianchi 103 v. Nizza . 42
Primon Carlo, negoz. legna, 24 c. Vinzaglio . .274
Prina coniugi 46 v. Circonvallazione . . . 74
Prina coniugi, stiratr., 7 v. Corte d'Appello .237
Prina succ. Bo, trattore, 2 p. Gran Madre di Dio. 339
Prina Felice, ristor. (Cavoretto) . . . . .*pag.* 375
Prina G., caffett. ang. v. Cernaia e piazza S. Martino . . . . . .341
Prina G., stiratrice, 20 v. Roma . . . . . .237
Prina L., tratt., ang. v. Bertola e Viotti . .341
Prina Mich., giardiniere, 177 strada S. Paolo . 682
Prina Michele, segheria, 36 v. Artisti . . . .270
*Principe Reale* Vittorio Emanuele principe di Napoli . . . . . 382, 506-70
*Principe Reale* Emanuele Filiberto, duca d'Aosta 382, 433-34, 506-34, 644-45 47-48
*Principe Reale* Luigi di Savoia, duca degli Abruzzi . . . . . .382,506,635-44-48
*Principe Reale* Tommaso Alberto, duca di Genova 45,50,39,70,382,506,644-47-48-73
*Principe Reale* Vittorio Emanuele, conte di Torino . . . . . 382,506,644-45-48
*Principi di Principe* Amedeo di Savoia 45,36,44
Prinetti T., ing., 45 v. Garibaldi . . . 403, 599
Prinotti Lor., sacerd., 73 str. di Francia 96,449-72,639
Prinotti Tomm., drogh., 2 v. Genova . . .284
Priola A. ricamatore, 49 v. Gabiari . . . . .240
Priora Eug. 424 c. Reg. Margherita . . 53,59
Priora Rinaldo, pittore, 8 v. Amedeo Avogadro. 604
Prioris P., vinaio, 72 c. Re Umberto. . . . .351
Priotti G., rivend. giorn., 3 ang. v. Pietro Micca e Genova. . . . . .257
Priotti Ignaz. e prole 46 v. Carlo Alberto 46,68,73
Priotti Mattia fu Gius. 35 c. Siccardi 4,23,29
Priuli nob. Federico, impieg., 34 v. Venti Settembre . . . . . 398, 404
Prochet Adolfo, 28 v. S. Anselmo . . . . .653
Prochet Alberto fu Matteo 42 v. Balbis . 7,64
Prochet Davide, prof., 34 v. Berthollet . . . .552
Prochet G. B., prof., 34 v. Berthollet . . . .534
Prochet M. e figli, neg. magl., 4 p. S. Carlo. 233-35-36
Prochietto Ant., impieg., 58 v. Gioberti . . .663
*Produttori olio di Bordighera*, 22 p. Castello . 362
Proglio Carlo 42 v. Silvio Pellico . . . 65
Proglio Emilio, impieg., 3 p. Maria Teresa . 424
Proglio Pasq. 5 v. Villa della Regina 39,66,71,72
Proglio-Baretta Fr., maestra, 2 v. privata Lanza. 568
Pron Michele, parrucch., 10 c. S. Maurizio . .317
Prono madre e figlie 23 v. Princ. d'Acaja. 54
Prospero G., neg. frutta, 68 v. Venti Settembre 363
Proteppo Egidio, 28 c. Princ. Oddone. . . .544
Protti Felice, materassaio, 83 barr. di Casale .373
Protto G. G., tratt., 38 c. Vercelli . . . .338
Protto Mario, avv. proc., 43 c. Oporto. . . .594
Provana E. L., fondit., 34 v. Artisti . . . . .300
Provana Gaet., impieg., 19 v. Valperga Caluso. 404
Provana Giacinto, ing., 44 v. della Zecca . .599
Provana Luigia ved. Frizzoni 1 v. Moncalvo . . . . . 40, 71, 491
Provana di Collegno frat. e sor. 46 v. Bogino. 40
Provana di Collegno Emanuele, 46 v. Bogino . . . . . .396, 464-65-92, 649
Provana di Collegno conte Luigi, 46 v. Bogino . . . . . 385-96, 683
Provana di Collegno Luigia in Cavalchini-Garofoli 47 v. della Rocca . . 38, 63
Provana di Sabbione conte Andrea. . . . .396
Provana di Sabbione-Radicati di Marmorito cont. Enrich., Figlie Milit. (Villa Reg.) 396,573
Provera Francesca, maestra (S. Vito) . . .563-68
Provera Vitt. Eman., notaio (Feletto) . . . .596
*Provincia di Torino* . . . . . .3, 47, 62

Prunas-Tola Gael., medico, 26 v. Montebello *pag.* 613
Prunelli Annetta, 24 v. Orfane . . . . . 535
Prunello Margh., tabacc., 1 v. al Ponte Mosca . 428
Psenda Eurosia, neg. paste, 7 v. Botero . . . 365
Psenda Gius., pizzicagn., 108 c. Reg. Margherita 360
Psenda Giuseppa, vetturale, ang. p. Vitt. Em. I, e via della Rocca . . . . . 330
Pucci Rob., avv., 20 v. Roma . . . 589-94,639
Pucci Vincenza, suora, 36 v. Ospedale. . . . 431
Pucci-Baudana Giulio fu Gius. 4 p. Savoia. 64
Pucci-Baudana Gius. ing., 44 v. Carlo Alberto . . 16, 464-65,596-99,628-36-38-39-40
Pugin Gio., maggiore, 27 v. Assietta . . . . 547
Pugliaro Margherita ved. Belmondo 28 via Valperga Caluso . . . . . 68
Pugliese N., modista, 3 galleria Geisser . . . 224-28
Pugliese Levi Clemente, uff., 2 c. Re Umberto 604-42
Pugliese Levi L. Davide 2 c. Re Umberto 53, 474
Puglieso R. A., orolog., 6 v. Roma . . . . . 247
Pugliesi e Negro, cambisti, 2 v. S. Tommaso . 222
PuglisiCarlo, cons. prefett., 54 v. MariaVittoria 44-49
Pugnani Emma, maestra, 22 v. dei Fiori . . . 568
Pugnante Gius., fornaio, 22 v. Monferrato. . 367
Pugni Luigi, editore, 40 v. Po. . . . . 256
Pugno Andrea, vinaio, 21 v. S. Maria . . . 351
Pugno Gius. ing., 35 c. Re Umberto . . 53
Pugno Mario, contabile, 1 c. S. Maurizio . . . 676
Pulciano mons. Ed. vesc. di Novara, 7, 51, 61, 448
Pulciano Luigi, sost. procurat., 6 v. dei Mille . 440
Pulciano nob. Melchiorre, ingegn., 42 v. Cavour 396, 467-71-73-99, 599, 630-37-64
Pullini di S. Antonino nob. Maria, 77 Val Salice. 396
Puppo Luigia, levatr., 42 v. Princ. Tommaso. 649
Purghè Isidoro, sarto, 32 v. Lagrange . . . . 230
Puricelli e Matzuzi, merc.-sarti, 44*bis* corso Vittorio Em. II . 230-31-32-35-43-46-48-92
Puschi Vittorio, perito (Gattinara) . . . . . 602
Putitigari (*vedi* Pilo-Boyl di).
Putto, merciaia, 31 v. Nizza . . . . . 271
Putto Alfredo, macellaio, 7 v. Cibrario . . . 370
Putto Gius., merc.-sarto, 26 v. Barbaroux . . 234


## Q


Quadri L. e figli, decorat., 24 v. della Rocca *pag.* 251
Quadri Pietro, stuccat., 28 v. Berthollet . . . 275
Quadrio Arturo, impieg. telegr., 17 v. Saluzzo . 658
Quadro Gio., rigattiere, 115 v. Nizza . . . . 242
Quadro di Gazzelli e Chiossanico march. . . 396
Quadro di Ceresole Maria Alessina in Roasenda 6 v. Arcivescovado . . . 18, 27, 43
Quadrone F., geom., 28 v. Po . . . . . 665
Quadrone G. B., pitt., 2 v. S. Teresa. 528, 629-35
Quaglia, drogheria, 44 v. Cernaia. . . . . 284
Quaglia sor. fu Feder. 21 str. di Stupinigi . 66
Quaglia Ang., ricev. Registro, 25 v. Garibaldi . 427
Quaglia Anna fu Franc. neg. mobili, 1 via Lanino. . . . . 53, 67, 267
Quaglia Bartol. fu Gius. 25 c. Vercelli . 70
Quaglia Ettore, impieg., 38 v. S. Massimo . . 666
Quaglia Eug., pizzicagn., 67 v. Gioberti . . . 360
Quaglia Giuseppina, vettur., p. Lagrange . . 327
Quaglia Gugl., impieg., 8 v. Cavour. . . . . 674
Quaglia Maria, tratt., 3 v. Mercanti . . . . . 339
Quaglia Oreste, impieg., 52 v. Po . . . . . 426
Quaglia Camillo, telegr., 20 v. Princ. Amedeo . . 655
Quaglia R. e Cattilino C., albergat., 20 v. Po *pag.* 536
Quaglia e C., rappres., 3 v. Ormea. . 279-97, 524
Quaglia-Fontana Caterina, 84 c. S. Maurizio. 474, 500
Quagliaroli Lod., usciere Questura . . . . . 29
Quaglino Gius., ing., 27*bis* c. Vinzaglio . . . 2
Quaglino Gius., usciere, 40 v. Reggio . . . . . 55
Quaglino Leon., calzol., 9 v. Corte d'Appello. 235
Quaglino Paolo, magaz. alim., 4 v. Moncalieri . 556
Quaglotti, conduc., albergo Corona Grossa . 531
Quagliotti Aug., ing., 51 v. Maria Vittoria. . 599
Quagliotti Carlo, velocip., 34 c. Re Umberto . 443
Quagliotti Luigi, forme per calzolai, 7 v. Botero 276
Quagliotti Maur., forme per calzolai, 5 v. Volta. 270
Quagliotti Vinc., 51 v. Maria Vittoria . 543-48
Quagliotti-Rezzonico M., 51 v. Maria Vittoria . 602
Quaranta A., calzol., 43 v. Lagrange . . . . 583
Quaranta Antonio, fabbr. gambali, 17 v. Bertola. 270
Quaranta Batt., ved., salsam., 20 v. Milano . . 360
Quaranta Carlo, conduc., alb. Persico Reale . 534
Quaranta conte Filippo avv., 2 v. Davide Bertolotti . . . . . 60, 396, 441
Quaranta Emma, tabacc., 17 c. Sommeiller . . 429
Quaranta Eugenia, pastice., 5 v. Lagrange . 353-67
Quaranta Fr. in Durello 49 v. Soperga . 60
Quaranta Giac., pizzic., 28 v. S. Tommaso . 360
Quaranta Giacomo fu G. B. 4 v. Gioberti . 30
Quaranta Gio., fornaio, 6 v. Porta Palatina . 363-67
Quaranta Guido 50 v. Cottolengo . . . 22
Quaranta Luigi, commest., 22 v. Pietro Micca. 360
Quaranta M., salsam., 79 v. Venti Settembre . 360
Quaranta Margh., pastice., 34 v. S. Francesco da Paola . . . . . 353-67
Quaranta Maria, maestra, 60 v. S. Chiara. . . 568
Quaranta Michele, materass., 16 v. Baretti . . 296
Quaranta Sebast., pizzic., 25 v. Barbaroux. . 360
Quaranta Sebastiano, 24 v. del Mercato . . . 509
Quaranta Serafino, fabbr. piombini, 18 via Pio Quinto . . . . . 304
Quaranta Manuel Madd., 4 v. Donizzetti . . . 483
Quarelli Ach., dirett. telegr., 22 v. Po. . . . 657
Quarelli Tito, med.-chir., 15 v. Nizza . 459-61, 643-62
Quarelli-Ceva di Lesegno conte Camillo, 53 v. Garibaldi . . . . . 396
Quarelli-Martel Clotilde 64 v. S. Secondo . 64
Quarelli Morino Adel. 64 v. S. Secondo . . . 61
Quarello Albino, vinaio, 102 c. Vitt. Em. II . 534
Quaretta, abiti fatti, 4 v. Corte d'Appello . 231
Quaretta Stefano, calzol., 5 v. Corte d'Appello. 293
Quaretta Stefano e Bellaudi sor. 41 via Cottolengo . . . . . 22
Quario Secondo, orolog., 3 v. Milano . . . 247
Quarra Matteo, conduc., 48 v. Botero . . . 335
Quarra Paolo, impieg., 22 v. Silvio Pellico . 657
Quartara Anna in Rippa 34 v. Pinelli . 48
Quartara Eman., fornaio, 17 v. Porta Palatina 367
Quartara Gio. Batt. 42 v. Genova . . . 40
Quartara Giacomo, pizzicagn., 42 v. Genova . 360
Quartara Gius. neg. mobili, ang. v. Saluzzo e Berthollet . . 56, 252-65-67, 483, 633-52-84
Quartara Gius., neg. sapone, 1 v. Bastion Verde. 264-86
Quartero Ant., maestro musica, 46 v. Mazzini 555 582-83, 658
Quartero Domenico, falegn., 5 v. Finanze . . 273
Quarti (*vedi* Gay di).
Quassolo Franc. fu Franc. 3 v. Nizza . 59
Quassolo Maddalena, salsam., 7 c. Emilia . . 360
Quattordio (*vedi* Olivazzi di).





Quattrino Giuseppina, maestra, 42 p. Gran Madre di Dio . . . . . *pag.* 568
Quattrino Maria, maestra 42 p. G. Madre di Dio. 568
Quattrino Teresa, insegn., 42 p. Gr. Madre di Dio. 564
Quattrocolo Carolina, tratt., 30 v. Artisti 338-54-56
Quattrocolo Franc., impieg. Corte Cassazione 439
Quattrocolo Luisa, maestra, 24 v. Ospedale . . 568
Quattrocolo-Gianolio Teresa, maestra, 24 via Ospedale . . . . . 556
Quazzola Giuseppa, sarta, 1 p. Carlo Eman. I . 227
Quenda Enrico, dottore, 31 c. Raffaello . . . 543
Quenda Giov., conduc., 4 v. Allioni . . . . 330
Quenda Leandro, med.-chir., 1 v. Venti. Sett. . 643
Quendo Sisto, med.-chir., 60 c. Vitt. Em. II . 643
Quenda Vinc., impieg., 86 c. Vittorio Eman. II . 379
Quercia Igino, terraglie, 33 v. Nizza . . . . 254
Querena Francesco, legnami, 75-77 strada di Francia. . . . . 274
Querio Giovanni, impieg., 29 v. Drovetti . . 429
Querio e Leone, pastice., 22 v. Cernaia . . . 352
Quilico Pietro, sacer., 42 c. Casale . . . . 93, 449
Quest-Moneta Adele, 44 v. Gazometro . . . . 458
Quirico sor., pizzic., 31 v. S. Secondo . . . 360
Quirico Ant., laner., ang. v. Roma e Cavour 226-32
Quirico Antonio, marmista, ang. c. Firenze e strada Regio Parco . . . . . 275
Quirico Ant. di Francesco, pizzic., 76 corso Vittorio Emanuele II . . . . . 360
Quirico Carlo, vino, 4 v. Alfieri . . . . . 351-56
Quirino Luigi, fabbr. mobili, 75 c. S. Maurizio . 267
Quirighetti coniugi, birraria, 76 v. Nizza . . 345
Quittengo (*vedi* Davico di).


## R


Rabachino Gio., impieg., 48 v. Sacchi . . *pag.* 679
Rabachino Luigi, avv., 20 v. S. Dalmazzo . 589, 654
Rabaglia Ettore, musico, 40 v. Vanchiglia . . 583
Rabagliati Giac., impieg. post, 6 v. Gioberti . 657
Rabaioli Gius., med.-chir., 50 v. Mazzini. 484, 613
Rabajoli Giacomo, med.-chir., 42 v. Galliari. 643
RabajoliGius. Vitt., med. omeopat., 14 v. Ospedale 615
Rabbi frat. fabb. saponi, 37 v. Aosta 62, 66, 286
Rabbi ved. e figlio, macell., 43 v. Palazzo Città. 370
Rabbi Carlo, 37 v. Aosta . . 478-84-88-97, 634-91
Rabbi-Ferrero e C. (Ditta) 37 v. Aosta . 5
Rabbi Lor., cons. com., 37 v. Aosta e 20 v. Garibaldi 400-93-97, 557-60, 628-50 74-78-79-84-87
Rabbone Gius., calzolaio, 23-25 v. Bellezia. . 293
Rabezzana Carlo, calzol., 34 v. Nizza . . . . 293
Rabezzana Pietro, merc., 49 v. Nizza. . . . . 244
Rabino Ang., macell., 1 v. Saluzzo . . . . . 370
Rabino e Frascotti, confett., 62 c. Vitt. Em. II 344-52
Rabioglio Dom., pitt., 7 v. Napione . . 604-42
Rabiola Maria, maestra, 47 c. Oporto. . . . 568
Rabogliatti Luigi, perito (Ivrea) . . . . . 602
Rabuffetti G., merc.-sarto, 4 p. Statuto . 230-31
Raby Luigi avv., 3 v. Andrea Provana 38, 46, 463
Raby Michele fu Franc. avv. 49 p. Vittorio Emanuele I . . . 46, 50, 59, 471-86
Raby Rosalia in Rodina 5 p. S. Martino 59
Racca eredi del comm. Guglielmo 2 corso Oporto . . . . . 43, 70
Racca Aless., fabbr. mobili, 10 v. Giulio . . . 267
Racca Battista, tratt., 2 v. Baretti. . . . . 338
Racca Carlo, avv. 2 c. Oporto. 70, 476, 636-91
Racca Cater., tratt., 5 v. S. Chiara . . . . . 340
Racca Dante, ragioniere, 37 v. dei Fiori; *officina meccanica*, 43 c. Raffaello . *pag.* 310, 600-85
Racca Filippo, medico, 3 v. Massena . . 460, 613
Racca Giacinto, rivend. giorn., ang. c. Vittorio Eman. II e Siccardi . . . . . 237
Racca Giacomo, parrucch., 4 v. Scuderie Reali . 347
Racca Marcellino 47 v. Venti Settembre 36, 70
Racca Marcellino e sorelle fu Ottavio 17 via Venti Settembre . . . . . 5
Racca Pietro, parrucch., 32 v. S. Chiara . . . 347
Racca Rob., ten.-veterin., 24 v. Arsenale. 525-48, 620
Racca Ter. ved. Ceriana 33 v. Arsenale . 5, 43
Racca-Ceppi Giuseppina, 2 c. Oporto . 455-66-68-93
Racca e C., concimi artif., barr. Martinetto . 280
Racca Michele e Portiglia Ant., spurgo pozzi, 60 v. S. Donato . . . . . 284
Racchi L., neg., 2 v. S. Teresa e gall. Geisser, *fabbr.* 3 via Urbano Rattazzi . . 225-39-40
Rachetti frat. vetri e crist., 42 c. Vittorio Eman. II e 4 v. Chisone . 5, 13, 19, 26, 42, 255
Radaelli Ant., valig., 40 v. Lanino . . . . 290
Radaelli G. ed I., stabilimento agrario, 9 corso Sommeiller. . . . . 254, 634-82
Radaelli e Dettoni, semenze, 5 v. Andrea Doria. 254
Radi L., vinaio, 14 v. Barbaroux. . . . 347-51
Radi Luigi, perito, 6 v. S. Tommaso . . . 602-03
Radicati di Brozolo coniugi 30 v. Assietta 6
Radicati di Brozolo frat. 8 v. Fabro. 10, 25, 32, 47
Radicati di Brozolo nob. Arialdo, 30 via Assietta . . . . . 381-96
Radicati di Brozolo conte Ces., 8 v. Fabro 396, 502, 645
Radicati di Brozolo contessa Giulia, 30 via Assietta . . . . . 382-96, 502
Radicati di Brozolo contessa Giuseppina 4 p. S. Carlo . . . . . 57, 70
Radicati di Marmorito fratelli e sorelle 33 c. Siccardi. . . . . 65
Radicati di Marmorito nob. Emerico, 33 corso Siccardi . . . . . 396
Radicati di Marmorito Roberto, maggiore, 2 p. Castello . . . . . 548
Radicati di Marmorito conte Vittorio, 22 via dei Mille. . . . . 396, 569, 638-53
Radicati di Primeglio contessa Bened. ved. D'Ovando 3 v. Consolata . 46, 23, 396
Radicati di Primeglio conte Ferdinando, 17 via delle Orfane . . . . . 396
Radicati di Primeglio nobile Federico, avv., 20 v. Roma. . . . . 396
Radicati di Primeglio avv. Maurizio, 25 v. Rocca 442
Radicati di Primeglio conte Umb., 20 v. Roma. 396
Radicati-Talice di Passerano contessa Eugenia ved. Capello di San Franco, 45 via Venti Settembre. . . . . 396
Radicati-Talice di Passerano conte Luigi, avv. 22 v. Alfieri. . . . . 396, 449-42-81
Radicati-Talice di Passerano conte Vinc., 22 v. Alfieri. . . . . 396
Raffaelli Maria, telegraf., 10 v. Milano . . . 658
Raffignone Vitt., sarto, 2 v. Po. . 226-29-30, 324 623-33
Raffo Cater., levatrice, 22 v. Orto Botanico . 619
Raffo Ernesto, orolog., rimp. 4 v. Sacchi . . 247
Rafignone, sarto, 26 v. Cavour . . . . . 230
Ragazzi Mart., avv., 4 v. Bogino . . . . . 444
Ragazzoni Alessio, ing., 25 c. Vitt. Em. II. . . 664
Ragazzoni Benedetto (Orta Novarese) . . . . 647
Ragazzoni Raffaele, prof., 12 p. Carlo Felice . . 559

Raggio Edilio, deputato (Genova). . . . *pag.* 675
Raglia frat., lanerie e drapp., p. Eman. Filiberto 232
Raglia V. e C., lanerie e drapp., gall. Umberto I 232
Ragozzi frat., latton., 26 v. S. Tommaso . . .305
Raimondi A., sarto, 1 v. Maria Vittoria . . .230
Raimondi Petrisa, telegr., 1 v. Maria Vittoria 659
Raimondi Socrate, dottore (Collegno) . . . .463
Raimondo Alfr., calzol., 19 v Carlo Alberto .293
Raimondo Felice, geometra (Rivoli) . . . . .663
Raimondo Gio., fornaio, 8 v. Bava . . . . .367
Raimondo Lorenzo, ing., 9 v. S. Donato . . .663
Raimondo L.eCapuccio figli, 15p. Statuto 318-20, 599
Raimondo Luigi, vinaio, 23 v. Maria Vittoria . 351
Raimondo Michele, vinaio, 1 v. Saluzzo. . .351
Raimondo Rosa ved. Devalle, liquor., 4 piazza Madama Cristina. . . . . .344
Rainelli Gio., gazista, 113 v. Nizza . . . . .305
Raineri A., antiquario, 46 v. Sacchi . . . .244
Raineri Ant., conduc., alb. Milano . . . . .334
Raineri Carlo Ant., avv. 9 v. Corte d'Appello . .585
Raineri Elisa, levatr., 15 p. Eman. Filiberto . 619
Raineri Matteo, conduc., alb. Milano . . . .332
Raineri Maurizio, avv. proc., 8 *bis* v. Fabro 589-94
Raineri-Bouchon Elisa, levatr., 45 p. Eman. Filiberto . . . . . 441
Rainero Cristof., bagni, 51 v. Po . . . . . 318
Rainetto Andrea, fabbr. insegne, 3 v. Massena . 250
Raiteri A., sarto, 26 v. Roma. . . . . 234
Raiteri Aless., sarto, 3 v. Mercanti. . . . 230-31
Rama Carlo, vett., p. Maria Teresa . . . . .328
Rama Margh., maestra istit. Duch. Isabella . . 575
Rama Vittore, avv., 449 c. Vitt. Em. II. . . 589
Ramassotto Giacomo birraria, ang. c. Principe Oddone e Regina Margherita . 53, 345
Rambaldi Achille, parrucch., 71 c. Vitt. Em. II. 347
Rambaldi Emilio, profe-sore, 30 v. Berthollet. 534 539-53-74
Rambaldi Franc., olii e salumi, 1 p. Paleocapa. 362
Rambaldi L., prof., 63 v. Mad Cristina. . 531-53
Rambaldi-Gamba-Litt Carlotta 30 v. Berthollet . . . . . 10
Rambaudi Annetta, sarta, 14 v. Pio Quinto 227-28
Rambaudi Dom., telegraf., 49 v. dei Fiori . . 636
Rambaudi Gio., drogh., 33 v. Saluzzo . . . .284
Rambosio Pietro, avv., 10 v Juvara. . . 595, 630
Rambosio Vinc., avv. proc., 14 v. S. Teresa 589-94
Ramella coniugi 66 v. Gioberti . . . . 30
Ramella A., liquor., 36 v. Garibaldi. . . . .344
Ramella Ant. e figlio, fabbr. mobili, 4 via Melchior Gioia. . . . . 267-73
Ramella Bart. impres., 21 v. Montebello 46, 278
Ramella Carlo camb., 12 v. S. Tommaso, *abitaz.* 88 c. Vitt. Eman. II . . . 4, 73, 222
Ramella Carlo e Felice 55 via Ponte Mosca . . . . . 22, 49, 276-78
Ramella Carlo, impres., 66 v. Gioberti . . .278
Ramella Felice 55 v. Ponte Mosca . 22, 49
Ramella Gaspare sacerd., 23 v. Venti Settembre. . . . . 56, 476
Ramella Giacinto 12 v. Viotti. . . . . 74
Ramella G. B. impres., 7 v. Piana . 34, 68, 278
Ramella Margh. ved. Martinengo 7 c. Napoli 42
Ramella Martino e coniuge 27 v. Bidone 44
Ramella Modesta, pizzicagn., 5 v. Piana . . .360
Ramella Nicola, impieg., 18 v. Carlo Alberto. 427
Ramella-Gilardi frat. e sor. 49 v. Bidone . 44
Ramella-Lanza Libera, 88 c. Vittorio Em. II. .455
Ramella-Pairin Gio., scalpel., 3 c. Vercelli .275
Ramella-Vercellone Dina, 88 c. Vitt. Em. II *pag.* 455
Ramella e Bianchi, rapp., 3 v. Robilant . . . .324
Ramelli Ermel. in Caputo e figli 50 via Gioberti . . . . . 30
Ramelli di Celle conte Luigi, impieg., 22 v. dei Fiori . . . . . 396, 674
Ramelli-Vayno Delfina, maestra, 48 v. Gioberti 561
Ramello Antonio, macell., 28 v. Massena. . .370
Ramello Batt., macellaio, 5 v. Mazzini. . . .370
Ramello Candido, medico, 18 v. Carlo Alb. 406, 613-34
Ramello G. B., teologo, 9 p. S. Giovanni . 446-51
Ramello Gius., macell., *4bis* v. Andrea Doria . 370
Ramello Luigi, 2 v. Arsenale . . . . . 638
Ramello Maddalena, mercerie, 44 v. Saluzzo . 244
Ramello Michele, fornaio, 9 v. S. Teresa . . 367
Ramello Stef., neg. paste, 4 v. Quattro Marzo 365-67
Rameri Luigi, prof., 37 v. Assietta . . . . .550
Ramognini Gio., impieg., 47 v. della Rocca. 415 47
Ramoino, mag. alim., 98 c. Regina Margherita 356
Ramoino G. B., salumi, 5 c. S. Martino. . .362
Ramonda Filippo, impieg. post., 42 v. Lagrange 657
Ramondetti, cond., 449 c. Reg. Margherita . . .333
Ramondo Enrico, medico, 34 v. Moncalieri 440-86-87-95, 643
Ramondo Gius., maestro, 23 p. Castello . . .564
Ramorino Ang., prof., 27 v. Berthollet . 553-71
Ramorino Felice, prof. (Firenze) . . . . . 539
Rampone Gio., impieg., 45 v. della Zecca . .403
Rampone Gius., impieg., 33 v. S. Quintino .404
Rancati E., attrezz. teatro Regio, 10 p. Castello . 299
Randone Irene (Ivrea) . . . . . 27
Rangone Nicolò, impiegato, 26 v. Mad. Cristina 662
Ranieri Raniero, 5 v. Alberto Nota . . . . .507
Ranieri-Tenti Giulio, deput., 8 v. Cavour . .628
Ranzoni conte avv. Erminio (hôtel *France et Concorde*) 20 v. Po . . . . .396, 688-89
Rao-Torres Gaet., segret. Banco Napoli . . . 674
Rapalino Nic., salsam., 2 v. Passalacqua . . .356
Rapallino Gio., vettur., ang. p. Vitt. Em. I e v. Bava . . . . . 328-30
Rapallino Gio., commest., 27 v. S. Domenico . .356
Rapallino Onorina 248 v. Circonvallazione 74
Rapelli Bern., salsam., 6 v. Bertola. . . . .360
Rapelli Franc., pizzicagn., 25 v. Barolo . . . .356
Rapelli Giac., pizzicagn., 32 v. Saluzzo . . .360
Rapelli Marianna, pizzic., 27 v. Porta Palatina 360
Rapelli Ottavio, custode (Pianezza) . . . . .425
Rapetti Ang., agente, 60 v. Venti Settembre 274, 689
Rapetti Bern., pesatore, 22 p. Eman. Filiberto. 406
Rapetti-Bottini M., cartol., 14 v. Venti Settemb. 263
Rapetti C., cristall., 15 v. Bertola . . 253-54, 343
Rapetti Felice, materass., 17 v. Mercanti . .296
Rapetti Ottavio Gio., insegn., 30 c. San Maurizio . . . . . 531, 604
Rapetti e Ghiglia, vinai, 27 v. S. Ottavio . .351
Rapizzi Gio., elettricista, 14 v. Galliari. . . .425
Raposso Carlo, indorat., 14 v. S. Domenico .250
Raposso E. e C., *mannequins*, 23 v. Po . . .229
Raposso G., *mannequins*, 8 v. Genova . . . .229
Raposso Gius.a, ved., alberg., 29 v. Bellezia 336-37
Raposso Rosa, levatr., 1 v. Deposito. . . . .649
Rappelli Ang. ved., pizzic., rimp. al 4 p. Eman. Filib. 360
Rappelli G., neg. turacc., 19 v. Genova . . 242-84
Rappelli fratelli, pizzicagn., 1 v. Basilica. . .360
Rappis Lor., magg. generale, 11 v Vanchiglia. 434
Rasario Pietro, macchin., 7 v. Cavour. . 296, 305
Rasario Raimondo latton., 49 v. Garibaldi, *abit.* 8 v. Carena . . 15, 32, 305, 651-53



Raschi Felicita, levatr., 14 v. S. Teresa . *pag.* 619
Raschio Emilia, levatr., 26 v. S. Chiara . . .441
Raschio Eugenia, levatrice, 2 v. Cittadella . .619
Raschio Gio., carbon., 33 v. Accad. Albertina. 274
Raseri Adelaide, 13 p. Vitt. Emanuele I . . .455
Raseri Enrichetta, 13 p. Vitt. Em. I . . . . .455
Rasero Clemente, calzol., 10 v. Fabro. . . .293
Rasero Giov., forn. milit., Madonna di Campagna 249
Rasetti Ang., birraria, 52 v. Mazzini. . . . .345
Rasetti M., vinaio, 41 v. Moncalieri . . . . .351
Rasetto Giovanna, stiratr., 68 str. di Lanzo . 237
Rasini di Mortigliengo conte Zaverio 2 via S. Maria . . . . . 62, 396, 485, 681
Rasini nob. Edoardo. . . . . 396
Raspi Damaso, ing., 4 strada di Francia. . . 403
Raspi Gius., maestra, 4 v. Piana . . . . . 568
Raspino Gius., macell., 29 c. Vinzaglio . . . 370
Ras-aval Carlo, capit., 5 v. Barolo . . . . .435
Rastaldo A., sarta, 108 c. Reg. Margherita. . 227
Rastaldo Lorenzo, parrucch., 108 c. Reg. Margh. 347
Rastelli A. e Comp., impres., 4 v. Belvedere e 23 v. dei Mille . . 276-78-79-98, 304-20, 599
Rastelli Carlo, maestro musica, 34 v. S. Massimo 583
Rastelli Eurosia fu Gio. 23 v. Ormea . . 44
Rastelli Franc., incis., 2 galleria Geisser . . . 264
Rastelli Gio., avv., 17 v. Botero 416-18-20-63-70, 589
Rastelli-Rovagna Adel., maestra 21 v. San Quintino . . . . . 50, 561
Rastello Salvat., pastice., 5 v. Orfane. . . 353-67
Rati-Opizzoni di Torre nobile Paolo, 3 via Brofferio . . . . . 396
Rattalino Domen., drogh., 3 v. Milano . . . . 284
Rattazzi Evandro, merc.-sarto, 4 v. Lagrange . 231
Rattazzi Urbano (Roma) . . . . . 673
Rattazzi-Bondi Marianna. 1 c. S. Martino . . . 483
Rattero Carlotta, mag. alim., 39 v. Pisa. . . . 356
Ratti fr., succ. Beccaria, fornai, 30 v. Barbaroux 367
Ratti fratelli, carradori. 40 v. S. Ottavio . . . 270
Ratti Ang., vettur., c. Vittorio Emanuele II ang. v. S. Secondo . . . . . 330
Ratti Carlo, insegn., 24 v. S. Quintino . 564, 622-42
Ratti Ernesto, 45 v. Genova . . . . 478, 634-50
Ratti Ersilia, Caterina e Maria fu Carlo 44 v. Principe Amedeo . . . . . 50
Ratti F., fornaio, 26 v. Viotti . . . . . 367
Ratti F., vinaio, 23 v. Ponte Mosca . . . . 351
Ratti Filippo, cartolaio, 27 v. Ponte Mosca 256-63
Ratti G., vinaio, 4 c. Principe Eugenio . . . 351
Ratti Giovannina, telegraf., 8 v. Baretti . . . 639
Ratti Gio., falegn., 73 v. Saluzzo . . . . . 273
Ratti Gius., parrucch., 6 v. della Consolata . . 347
Ratti Isab., sarta, 9 v. Bogino . . . . . 227
Ratti M., busti, 36 v. della Rocca. . . . . 229
Ratti Pietro, geom., 3 v. Papacino. . . . 600-02
Ratti Mentone Gaschi cont. Cristina, 47 corso Reg. Margherita . . . . . 475
Ratti e Paramatti, colori, 15 v. Genova. . 264-80-87
Ratti-Rossi Ernesta, 24 v. S. Quintino . . . 568
Ratto Gio. G. e sor. di G. 39 v. Borgo Dora. 12
Rattone Cesare dott., 38 v. Berthollet 40, 44, 483, 643
Rattoni Gio. fu Pietro (eredi) 19 v. di Lanzo 33
Rauchenegger Sofia in Graf 47 corso Vinzaglio . . . . . 66, 71, 72, 73
Rava Enrico (Roma) . . . . . 639
Rava Ottavio, tratt. (Campidoglio) . . . . . 375
Rava-Bossone Carolina, maestra, 6 v. Assarotti . 561
Ravasenga Carlo, avv., 6 v. Orfane. . . . . 589
Ravasenga Carolina, insegn. (Lucento) *pag.* 563-68
Ravasenga Luigi, avv. proc., 6 v. Orfane . 589-94
Ravasso Antonio, panieraio, 42 v. Zecca . . . 243
Ravazza Carlo, farm., 4 v. Bellezia . . . . . 647
Ravazza Edoardo, capit., 2 v. Po . . . . . 645
Ravazza Pietro 44 v. Buniva . . . . . 43
Ravelli C., gazista, 16 v. Cernaia e 44 v. Mazzini . 305
Ravelli Luigi, gazista, 3 v. Genova . . . . . 305
Ravelli Matilde, 9 v. Venti Settembre . . 534-77-78
Ravelli P. e Comp., gazisti, 4 v. dei Fiori . . 306
Ravera frat. di Ant., fabb. lisciva 424 via Ormea . . . . . 44, 286
Ravera Ant., 424 v. Ormea . . . . . 583
Ravera Guglielmo, telegraf., 8 v. Ormea . . . 658
Ravera Luigi avv., 6 v. S. Tommaso . . 27 38, 49, 54
Raveri G., fonderia, 55 v. Cottolengo . . 300-46
Raveri Pietro Gius. di Dom. 30 c. Principe Oddone . . . . . 22, 51
Raverta Antonio, impieg., 8 v. S. Agostino . . 472
Ravetta Alpinolo, impieg., 39 v. Princ. Tommaso. 656
Ravetti Franc., vettur., p. S. Martino . . . . 329
Ravetti Gio. fu Bern. 9 v. Amerigo Vespucci . . . . . 4, 479-94-95, 584, 650
Ravetti Serafino, neg. paste, 30 v. Po . . 364-65
Ravicchio di Vallo conte Carlo, 44 v. Ettore Sonnaz . . . . . 396
Raviglione Emilio, drogh., 9 v. Corte d'Appello 284
Raviglione E., rappr., 7 v. S. Agostino. . . . 324
Raviglione Giuseppa, levat., 49 v. S. Domenico 649
Raviglione Natale, impieg., 6 v. Passalacqua . 434
Raviglione-Gariano Gelt., maestra, 6 v. Passalacqua . . . . . 568
Ravina Clara, tabacc., 58 c. Vitt. Eman. II . . 428
Ravinale Paolo, 60 v. Mazzini. . . . . 652
Ravinale Napoleone, vinaio, 3 v. S. Dalmazzo . 347
Raviola frat., fumisti, 12 v. Botero . . . . . 279
Raviola Ant., 108 c. Vitt. Eman. II . . . . . 513
Raviola Carlo 65 c. Vittorio Em. II . . . 53
Raviola Gio. Alfr., avv., 56 v. dei Mille . . . 472
Raviola Gius., magg. cont. sussistenze Militari . 437
Ravioli Carlo, ing., 1 c. Vitt. Em. II oltre Po 298, 599
Raviolo Franc., cappellaio, 12 v. Milano . . 249
Ravizza Annalena, maestra, 21 v. Princ. Tomaso 568
Ravizza Carlo, fornaio, 2 v. Mercanti e 69 via Venti Settembre . . . . . 367
Ravotti Inn., caffett., 3 p. Madama Cristina . 342
Ravotti-Salvini Cand., maestra, 4 gall. Geisser . 535
Ray Ettore, distill. catrame, 33 v. Legnano *pag.* 552
Raymond Lodovico 9 v. Palazzo Città . . 45
Raymond L., pitt., 77 v. Venti Settembre. . . 604
Raymondo G. B., magazz. alim., ang. vie Principe Tommaso e Pio Quinto . . . 356
Rayneri C. Ant., avv., 9 v. Corte d'Appello . . 589
Rayneri Giulio 25 v. Barolo. . . . . 8
Rayneri Gius., sarta, 7 v. Palazzo di Città. . 227
Rayneri Pietro, maestro, 14 v. S. Donato . . 564
Rayneri e C. (Ditta) neg. ferro, 39 via Arsenale . . . . . 5, 54, 60, 299, 301-03
Raynero Gius., pizzicagn., 4 v. Groppello . . 360
Razzano, sarto, 4 v. Melchior Gioia . . . . 230
Razzano Franc., tratt., 40 v. Pio Quinto . . . 339
Razzano Pietro, calzol., 45 v. Mad. Cristina . 293
Razzano Teresa, tratt., 84 v. Moncalieri . 338-74
Razzetti G., macell., 19 v. Princ. Tommaso . . 370
Razzetti Napol. avv., pretore, 3 v. Assietta 69, 444
Razzetti S., macell., 3 v. Barbaroux . . . . . 370

Razzini Gius., avv., 28 c. Oporto . . . . *pag* 589
Re, drogh., ang v. Nizza e Tesauro . . . .284
Re fratelli, dep. granaglie, ang. v. Bellini e 18, via S. Quintino . . . . . 364
Re Angela, stirat., 16 v. Silvio Pellico . . . .237
Re Bartol., sellaio, 23 v. Carlo Alberto . . .290
Re Carol., cartonaggi, 21 v. Monte di Pietà . .260
Re Cipriano, irg., 4 c. Vitt. Eman. II . . . .420
Re Fausto, avv., 2 c. Vittorio Em. II . . 589, 670
Re Gio. (Brandizzo) . . . . . 643
Re G. A. e C., acque gazose, 60 v. S. Quintino .345
Re Gius., capit. med., direz. Territ. di Sanità .435
Re G. Wildeb., avv., 41 v. Carmine 585-89, 663-77-81
Re Gius., monsign., Vescovo d'Alba . . . . .448
Re Giuseppe Giac., teologo, 9 p. San Giovanni . . . . . 446-48-83, 621-38
Re Gius., rappr., 24 v. Cottolengo. . . . . .363
Re Luigi Mauriz., avv., 36 v. Donati . . . . .441
Re Maria, drogh., 60 v. S. Chiara . . . . . .284
Re Virginia 65 v. S. Donato . . . . . 58
Reaglie (*vedi* Biandrà di).
Reale Annib., neg. armoniche, 40 v. Po . . .269
Reale Gio., tratt. (Tetti Fre) . . . . . 375
Reale Gius. 808 v. Circonvallazione . . 74
Reale Paolo, Dom esor. 40 v Golf. Mameli. 34
Realini Giuseppe, scultore, 6 v. Reggio . 606-37
Reano Ferd., impieg., 9 v. S Domenico . 441, 535
Reano Gio., impieg., 9 v. S. Domenico . . . . .440
Reano Maur., ricevitore daziario, 7 v. Boucheron 405
Rebagliati Onorina fu G. B 2 v. Ciriè. 20, 60
Rebaudengo Emilio 4 v. Rosine . . . . 50
Rebaudengo Enr., macell., 34 v. S. Massimo .370
Rebaudengo conte Eugenio avv., 40 via Carlo Alberto . . 35, 396, 413-65-92, 526-46 634-69-80-81-83-84-86
Rebaudengo Felice, medico, 24 v. Po. . . .613
Rebaudengo Franc., macell., 23 v. Po . . .370
Rebaudengo Pia, drogh., 8 v. Baretti . . . .284
Rebaudo Filippo, vinaio, 9 v. Cavour . . . .351
Rebella Lor., macell., 5 v. Nizza . . . . . 370
Rebora Gius., 35 v. Artisti . . . . . 305
Rebucco G., calzol., 33 v. Princ. Amedeo . .293
Rebuffa Giuseppe, impieg., 47 v. Baretti. . .663
Rebuffalti Gius., proc., 5 v. Bellezia . . . . .594
Rebuffi Maria, maestra (Barr. Campidoglio) 563-68
Rebuffo Anna, levatrice, 12 v. Massena . . . .649
Rebuffo Franc., carrad., 24 v. Fucina . . . .270
Recanzone frat. impres., 19 v. S. Domenico e 6 v. Drovetti . 24, 27, 48, 64, 65, 278
Recanzone G, rappres., 4 v. Pietro Micca . . .324
Recrosio Gius., ispett. ferr., 9 p. Carlo Felice. 660
Reda e Tarchetti, trattori, 19 p Em. Filiberto . . 337
Reduzzi Ces., prof., 74 c. S. Maurizio . 525-73, 606
Reffo Enr., pittore, 14 c. Palestro . . . . . 640
Reffo Eug., sacerd., 14 c. Palestro . . . . . 449
Reffo P. (ved. di), chinc., ang. via Venti Settembre e Barbaroux . . . . . 244
Regaldi Ada, insegn. (barr. S. Paolo) . .363-68
Regaldi G. e C., caffè ristor., 4 v. Garibaldi . 341
Regaldi Noemi, insegn., 49 v. Mad. Cristina 576
Regallo Maria, levatr., 22 v. S. Chiara . . .620
Rege (*vedi* De Rege).
Regge Giac., mercerie, 3 v. S. Domenico. . .240
Regiani Cher., fumista, 4 v. S. Donato 277-78-79
Reggio Pietro, neg. scatole, 35 v. Roma . . . 260
Reginotti Ang. in Bogliani 32 v. Borgo Dora. 12
Regis frat., banchieri, 21 v. Garibaldi . . 221-22
Regis frat., orefici, 10 v. Palazzo Città . . .246
Regis Aless. fu Mich. impres., 4 v. Passalacqua . . . . . *pag.* 61, 278
Regis Carlo, perito, 57 c. Vitt. Eman. II . . .602
Regis Dom., ing., 58 c. Vitt. Em. II. 544-56-99, 643-47
Regis Gio., orefice, 6 v. Po . . . . . 246-47
Regis Gio., colonnello, 58 c. Vitt. Eman. II 646
Regis Gius., proc., 19 v. dei Fiori, *ufficio* 12 via Milano . . . . . .594
Regis Gius., impieg., 19 v. dei Fiori . . . .662
Regis Lor., 37 v. Accademia Albertina . . . .428
Regis Maur., maestro, 6 v. Drovetti . . . .564
Regis Pietro, istitutore, 1 v. Scuole . . . .566
Regis Pietro fu Michele impres., 45 via S. Quintino . . . . 54, 61, 71, 278, 650-51
Regis Pietro, latton., 8 v. Basilica . . . . .306
Regli Cesare, tele trasp., 1 v. Lagrange. . . 261-95
Regogliosi Em., medico, 10 c. Palestro . 460, 645
Regondi Gius., magg., 54 v. Mazzini . . . .547
Rei Luigia, commest. (barr. di Francia) . . .374
Rei Marcellino, neg. vino (Pozzo Strada) . .376
Reignier Pietro fu Luigi 54 v. Gioberti . 30
Reimondo Pietro, falegn., 7 v. Bonafous. . .273
Reinach Ernesto, neg. olii, 45 c. Re Umberto 365
Reineri, droghiere, 33 v. Mazzini. . . . . .284
Reineri prof. R. Università. . . . . .568
Reinosso Gio. F., maglierie, 8 c. S. Martino. .233
Reisner Carlo, traduttore, v. Pio Quinto . 348, 584
Remmert Andr. 45 v. Ottavio Revel. 27, 49
Remondi Roberto, organista, 42 c. Principe Oddone . . . . . 569-83, 630-38
Remondini Adolfo, avv., 20 v. Pietro Micca 590-94
Remondini O., neg. legna, 22 c. Valentino . 27
Remondini Ottavio macine, 22 corso Valentino . . . . . 54, 68, 276
Remondini e Blanc, fabb. macine, 22 c. Valentino . . . . . 299, 307
Remondini-Welsh, 4 v. Carlo Alberto . . . .578
Remondino Giov., tappezz., ang. v. S. Anselmo e Pio Quinto . . . . . 252-67
Remoto Gugl., segr. Circolo Crocetta. . 479, 658
Remotti Franc., trapunt., 35 v. Bellezia . . .295
Rena frat., macell., 14 v. Ponte Mosca. . . 370
Renaldi Angelo, 27*bis* c. Vinzaglio . . . . .304
Renaud Carolina, levatr., 33 v. Princ. Amedeo 626
Renaud Cec. ved. Dotto 8 v. Napione. . .6, 44
Renaud Giovanni, delegato P. S. . . . . 420
Renaud de Falicon conte Emilio 7 via Cavour . . . . . 48, 32, 396
Renaudi Enr. fu Simone 40 v. S. Donato. 58
Renaudier Gio., disegn., 42 v. Montebello . 605-06
Renaudo Rosina, 9 v. Boucheron . . . . . .335
Renica Fort., delegato P. S. . . . . .424
Renier Rodolfo, prof., 90 c. Vitt. Em. II. 539-71, 621
Reolfi Gio., impieg., 14 v. Gazometro. . . . .655
Reordino fr. e sor. fu Luigi 47 v. Ormea . 43
Reordino Silvio, pittore, 17 via Ormea . . .607
Repettati Alb., capo offic., 40 v. Carlo Alberto . 430
Repettati Gaetano, geom., 36 v. Barbaroux 509, 631
Repetti Adele, 23 v. Nizza . . . . . 532-35
Repetto Petronilla, maestra, 60 v. S. Chiara . 568
Resca Lidia ved. Antonino, 49 c. Oporto . . 486
Resegotti fr. e sor. fu Gius. 7 v. S. Donato. 58
Resegotti Lorenzo latton.-gasista, 57 via Ponte Mosca . 49, 296, 300-03-04-06-40-44
Resegotti Lorenzo fu Gius. 20 v. Pietro Micca . . . . . 7, 296, 306-43. 683
Resegotti Luigi dott., 12 v. Rocca . . . . 57
Resplendino Cesare, 40 v. Arcivescovado. . .691





Ressa Annibale, disegn., 14 c. Princ. Eugenio *pag.* 606
Resta Camilla, maestra, 3 v. Massena . . . .568
Resta Dom., vinaio, 18 p Statuto . . . . .351
Restaldi Eug., med.-chir., 91 v. Nizza . 489, 643
Restelli L. ved Bosca 6 v. Porta Palatina 50
Reta Guido, neg., 67 c. Vitt. Em. II. 249-99, 301-02-10
Reteuna, parrucch., 33 strada di Francia . .347
Reteuna Maria, vinaia, 24 v. Priocca . . . .351
Rettaghatti Aless., sarto, 3 v. Orto Botanico. 230
Rettori Rinaldo, vinaio, 78 c. Vitt. Em. II . .351
Revel (*vedi* Thaon di).
Revel G. e C., meccan., 67 c. Vittorio Em. II 266 300-10-14
Revel M., levatrice, 22 v. S. Quintino. . . .620
Revelli, sarta, 3 p. Giulio . . . . . 227
Revelli coniugi, trattori, 25 c. Princ. d'Acaia 340-51-74
Revelli sorelle, pittrici, 12 v. Galliari . . . .605
Revelli Bethel-Abiei, ingegn., 12 v. Galliari. .599
Revelli Carlo Aurelio, chim., 6 v. Passalacqua 406
Revelli Enrich., maestra, 12 v. Galliari . . 556-81
Revelli Franc., pasticc., 8 v. Stampatori . 353-67
Revelli Gio., medico, 3 v. Deposito. . . . .613
Revelli Gius., neg. frutta, p. Eman. Filiberto. 363
Revelli Greg., impieg., 12 v. Franco Bonelli. 444
Revelli Ivanoe, maestro, 12 v. Galliari . . .564
Revelli Maria, fiorista, 19 v. S. Teresa . . .235
Revelli Maria, maestra, 12 v. Galliari . . 554-68
Revelli Michelang., segr. prefett., 1 v. Barbaroux 414
Revelli P., decor., 34 v. Roma . . . . . .254
Revelli Paolo, dott. 12 v. Galliari . . . . . 635
Revello Carlo 76 v. Ormea . . . . . 44
Reviglio Eug., ricam., 6 v. Garibaldi. 240-63, 606-37
Reviglio Felice, teol., 9 v. S. Chiara. 93, 447-82
Reviglio Giacinta, 6 v. Garibaldi . . . . . 640
Reviglio Gio., 5 v. Carlo Alberto . . . . . 643
Reviglio Gio. fu Gius. 14 v. S. Teresa. . . 63
Reviglio Gius., 47 v. Carlo Alberto . . . 462, 637
Reviglio Lucia, stiratr., 12 v. Giulio . . . .237
Reviglio di Venaria frat. e sor. fu Carlo 27 via Venti Settembre . . . . . 49, 70
Reviglio di Venaria nob. Ces., 8 v. Bogino . 396, 484
Reviglio di Venaria conte Ferd., 27 v. Venti Settembre . . . . . 396, 639
Reviglio di Venaria nob. Leonzio, pitt., 13 via Finanze . . . . . 396, 604
Reviglio di Venaria conte Luigi, 27 v. Venti Settembre . . . . . 396
Reviglione-Mazza Ter., maestra, 14 v. Gazometro 568
Revuz Ant., depos. cera, 9 v. Assarotti. . . .286
Rey frat. (Ditta) negoz., 24 v. S. Dalmazzo. 62, 225
Rey Carlo, impres., 76 v. Nizza . . . . . 278
Rey Eug. dott., 54 v. Ospedale . . . 26, 36
Rey Filippo, neg. olii, 54 v. Nizza. . . .362-65
Rey Giac. 35 v. Cavour e 24 v. S. Dalmazzo 18, 19, 36, 45, 54, 57, 462-65-79-99, 529, 632 642-78-80
Rey Giovanni fu Ant. impresario, 27 via Genova . . . . . 4, 29, 52, 278, 602-51
Rey Guido 35 v. Cavour 36, 480, 636-42-49-73
Rey Pasquale (Ditta), officina in ferro, 25 via Montebello . . . . . 315
Rey Pietro, scult. in legno, 34 v. Orfane . .265
Rey Lucia 65 v. S. Donato. . . . . 58
Rey Teresa in Besozzi 3 p. Venezia. . . 69
Reycend Ang., cons. com., 41 corso Valentino 400 413-77, 500-44-57-60-61-73-78-96-99, 629-34 636-37-38-50
Reycend A. Modesto, neg., 2 p. Consolata *pag.* 259
Reycend Enrico, pitt., 51 v. Goffredo Casalis. 604
Reycend-Mosca Angela, 41 c. Valentino . . .573
Reymond Carlo, prof., 15 v. S. Dalmazzo . 457-90 538-39-43, 643-15-30
Reyna Federico, avv., 44 c. Re Umberto . . .669
Reyna Guglielmo, teol., 4 v. Palazzo di Città . .447
Reynaud Ed., contab., 5 p. Carlo Felice. . . 666
Reynaud Teresa in Ballario 24 v. Garibaldi 28
Reynaudi Carlo, avv., 3 v. Verrua . . . . .642
Reynaudi Orso, neg. lanerie, 74 v. Venti Settembre . . . . . 232-34, 324
Reyneri (*vedi* Fossati).
Reyneri coniugi, tintori, 26 v. Mad. Cristina 238
Reyneri Adele, maestra (Lucento) . . . . 563-68
Reyneri Gio. Batt. not., 9 v. Bava . . 8, 60
Rezza Ant., impieg., 2 v. Sagliano . . . . .435
Rezza Dom., pesi e misure, 3 v. Bolero . . .343
Rezza-Molinatti A., maestra, 2 v. Sagliano . .568
Rezzonico C., Ulisse e Maria fu G. B. 46 v. Sacchi. . . . 4, 28, 37, 56, 60, 64
Rezzonico Carlo (nip.), impres., 42 v. Sacchi. 278, 600
Rezzonico E., fabbric. palchetti, 19 v. Bava . .249 251-67-70-73-74, 634
Rezzonico F., velocip., 73 c. Vitt. Eman. II 250-90-95-99, 302 03-06-10-14-42-43-24, 648
Rezzonico Ulisse, capo-mastro, 45 v. S. Secondo 278
Rho Filippo Ant, dirett. scol., 38 v. Artisti 478-80 562-64
Rho Gioachino, prof., 36 v. dei Mille. 499, 629-82
Rho Vincenzo, notaio (Chieri) . . . . . 596
Rho-Negri Clelia, dirett., 38 v. Artisti. 485, 562-68
Rialan Felicita 43 c. Duca di Genova . . 27
Riaudi Carlo, pitt. araldico, 14 p. Castello. 257-64
Riaudo G. B., impieg., 19 v. Garibaldi. . . .427
Ribba Edoardo, tele metall., 6 v. Cernaia . .303
Ribba Michele fu Gius. neg. grano, Foro Frumentario, *abituz.* 43 v. Arsenale 53, 59, 364
Riberi Ant. avv. (Alpignano). . . . 20, 673
Ribero Ambrogio, vinaio, 27 v. S. Tommaso 351
Ribero Ant., commest. (Abbadia di Stura) . .374
Ribero Antonio, vinaio, 24 v. S. Giulia . 347-51
Ribero Giacomo, ferram., 51 v. Nizza. . . .301
Ribero Gius. e figli, fabbri, 5 v. S. Chiara . .345
Ribero Luigi, materass., 40 v. Fabro . . . .296
Ribero Pietro, 19 v. Bellezia . . . . . 653
Ribero Pietro, corda e tele, 25 v. S. Tommaso. 242
Ribero succ. Festa, vinaio, 27 v. Moncalieri . 351
Ribetti Adolfo, rappr., 2 v. Saluzzo . . . .324
Ribetti Gio., pastore evang., 2 v. Saluzzo . .450
Riboni Gio., falegn., 14 v. La Marmora . . .273
Riboni P., ingegn., 4 v. Fabro . . . . . 429
Ribotta, parrucch., 5 v. S. Secondo. . . . .317
Ribotti Gio., giud. di Tribun., 4 v. Bogino .441
Ribotti Luigi, impiegato, 4 p. Gran Madre di Dio 406
Ribotto Clotilde, trattoria, 2 p. Savoia . . .339
Ricaldone (*Istituto*), 31 v. Arsenale . . . . .571
Ricalzone Basilio, calz., 24 v. Massena . . .293
Ricardi di Netro conte Feder. 40 v. delle Scuole . . . . . 64, 396
Ricardi di Netro nob. Alessandro 14 via Maria Vittoria . . . . . 23, 382-96, 462
Ricardi di Netro Costanza, 40 v. Scuole . 382, 458
Ricardi di Netro Flamin. fu Ern. 6 v. Alfieri 23
Ricca Angiol. in Chiamberlando 33 corso Vercelli . . . . . 70
Ricca Carlo, v. Groppello . . . . . 507
Ricca Caterina, trattoria, 49 v. Bellezia . . .338

Ricca Domenico, calzolaio, 45 v. Assietta *pag.* 293
Ricca Gio. Giac., 16 p. Vitt. Eman. I . . . . .344
Ricca Giorgio Pasq., impieg., 4 v. Misericordia. 443
Ricca Giuseppe, maglierie, 18 v. Milano . .233
Ricca Gius., sacerdote, 22 v. Giulio . . . 449-63
Ricca Gius. 8 v. Cuorgnè. . . . . 22, 59
Ricca Teodoro, pittore, 5 v. dei Fiori 508,604-06
Ricca Vittorio, bibliotecario, 28 v. Garibaldi 572
Ricca-Barberis Enr. fu Gio. 36c. Vitt. Em. II. 21,73
Ricca di Castelvecchio cont. Giulia, 36 v. dei Mille 396
Ricca di Castelvecchio conte Luigi, 27 v. Magenta 396
Ricca e Perin, alberg., 3 v. Des Ambrois . . .337
Riccabone Franco, pubbl., 37 v. Rocca . . .543
Riccardi Amalia, maestra pianof., 44 v. Cernaia. 583
Riccardi Erm., bustaia, 4 v. S. Teresa . . .229
Riccardi Fel., musico, 44 v. Cernaia . . . 503-83
Riccardi Francesco, maestro mandol., 40 via Barbaroux . . . . . 583,652
Riccardi Franc., ispett. scol., 6 v. Ponte Mosca .415
Riccardi conte Gio., 46 v. Maria Vittoria . .396
Riccardi Giuseppe, fabbro, 7 v. Montebello. .345
Riccardi Paola, stiratrice, 27 v. Accad. Albertina. 237
Riccardi Riccardo, cassiere, 44 v. Cernaia . .667
Riccardi di Lantosca-Basco contessa Virginia, 39 v. Carlo Alberto. . . . 455-93,502,640
Riccardi di Lantosca conte Enrico, 39 v. Carlo Alb 396
Riccardini G., farmac., 16 v. Mad. Cristina . .647
Riccardino Vinc., 42 v. S. Franc. da Paola . .356
Riccati bar. di Ceva e S. Michele . . . . . 396
Ricchetta Gio Batt., neg. vino (Cavoretto) . .376
Ricchetti Tancredi, avv., 17 v. Carlo Alberto 590
Ricchiardi Carlo, salsam., 45 v. S. Massimo. .360
Ricchiardi Carlo (Lingotto) . . . . . 486-95
Ricchiardi Felice, macell., 4 v. Ponte Mosca . 370
Ricchiardi Fr., avv.-proc., 5 v. Orfane 590-94-94,648
Ricchiardi Luigi 3 v. Parini . . . . . 46
Ricchiardi Melchiorre, 8 v. Alfieri. . . . . 485
Ricchiardi P. G. e frat., tappezz., 45 v. Genova. 252-96
Ricci, parrucch., 7 v. S. Dalmazzo. . . . . 317
Ricci Enr., 24 v. Accad. Albertina . . . . . 685
Ricci Ern., neg. abiti, 22 v. Po . . . . . 234
Ricci Gian Fr., avv., 20 v. Pietro Micca . 590,645
Ricci Gio. 26 v. Berthollet . . . 40, 35, 500
Ricci Gius., avv. pitt., 28 v. S. Dalmazzo 528,607-29-37
Ricci contessa Maria Luisa, 54 v. Mazzini . . . 471
Ricci Matteo, tenente, 53 c. Siccardi . . . . 436
Ricci Rosa in Roberti di Castelvero 54 via Mazzini . . . . . 38, 54
Ricci Serafino, prof., 4 v. Accad. delle Scienze. 519
Ricci Tommaso, ing., 26 v. Bidone . . . . . 425
Ricci Vincenzo, dott. presidente R. Ricovero di Mendicità, 34 v. Nizza . . 42, 464-65
Ricci march. Vinc., 48 v. Assietta 398,499,599,630-49
Ricci-Lupi Paolina, maestra, 7 v. S. Donato . 568
Ricci des Ferres bar. Carlo cons. prov., 12 v. Bogino . 5,24,48,396,400-45-21-73,515-57 630-36-37-39-80
Ricci des Ferres nob. Roberto 12 v. Bogino 24
Ricci des Ferres Fassati bar. Azelia, 12 v. Bogino 458, 640
Ricci di Cereseto march. Francesco, 40 *bis* via S. Francesco da Paola. . . . . 396
Ricci Faà di Bruno nob. Adelaide, 24 v. Rocca 398
Ricciardi Carlo, avv., 44 v. Venti Settembre. 590
Riccio Camillo, ing., cons. comun., 44 corso Vitt. Eman. II . 400-43-23-99,501-99,628
Riccio Felicina, dirett. labor. istit. Figlie milit. 574
Riccio Oreste, agente perito, 3 v. Saluzzo . . 671
Riccio Zefirino, usciere, 45 v. S. Quintino *pag.* 442
Riccio e Geri, chim., 17 c. Oporto . . . 280-81
Riccio Rosa e Benedetto Teresa, fioraie, 69 v. Venti Settembre . . . . . 254-55
Ricciolio nob. Eug., 9 p. Carlo Eman. II 396,453-84
Ricciolio Gian Felice 40 v. Venti Settembre. 31
Ricciolio conte Luigi, 24 p. Vitt. Em. I . . . 396
Ricciotti Giulio, falegn., rimp. 46 v. Maria Vittoria. 273
Riccò Francesco (Ditta) tappezz., 29 via Barbaroux . . . . . 62, 252-67
Riccomagno Ang., parrucch., 4 v. della Rocca . 347
Richard Giulio, avv. (Susa) . . . . . 445-47-67
Richard Lod., impieg., 34 v. Carlo Alberto . 427
Richelmy (*vedi* Gromo).
Richelmy monsignor Agostino arcivescovo, 42 v. Arcivescovado . . 5,446-48-67-74,636
Richelmy Clelia, maestra, 19 v. Ospedale . .564
Richelmy Pietro, avv. 20 v. Ospedale . 50,590 640-69
Richelmy-Realis Lidia, 20 v. Ospedale . . . 558
Richeri Alessand., med.-chir., 29 v. della Rocca, 643
Richeri Giac., prof., 26 v. Alfieri 534-55-72-74-84,629
Richeri Lodov., capit. contab., 9 v. Pio Quinto 437
Richeri O., orolog., 41 v. Andrea Doria . . . 247
Richeri Virg., maestra, 4 v. Chieri . . . . . 568
Richetta Arturo, ingegnere, 24 v. S. Dalmazzo 669
Richetta Gius., orol., 19 v. Nizza . . . 247, 648
Richetta Lor., vinaio, 44 v. Princ. Amedeo. 347-51
Richetta S., orol., 42 p. Carlo Felice . . . . 247
Richetta di Valgoria conte Guido, 5 p. Vitt. Emanuele I . . . . . 396
Richetta di Valgoria ved. Vinelli e figlia 4 v. Moncalieri . . . . . 20, 40, 396
Richetta Aless. e C., neg. mobili, 23 p. Vittorio Emanuele I . . . . . 252-67-68
Richetti Alb., avv.-proc., 1 v. Consolata . 590-94
Richetti Filib., avv., 24 v. Orfane. . . . . 641
Richetti Filippo, avv., 18 v. Mercanti . 590, 681
Richetti Lorenzo 44 v. Princ. Amedeo . 8, 50
Richetti Tancredi, avv., 17 v. Carlo Alberto . 590
Richetti e Treves, cambisti, 1 v. Maria Vittoria 222
Richetto Giuseppe (Abbadia di Stura) . . . . 487
Richiardi B. e M., negozianti, v. Cottolengo (Martinetto) . . . . . 224-34
Richiardi Franc., pasticc., 6 v. Porta Palatina . 333
Richiardi Luigi fu Luigi 6 v. Quartieri. 45, 52, 58
Richieri Gio., notaio, 36 v. Lagrange . . . . 595
Richiero Gius., parrucch., 20 v. Po. . . . . 317
Rickler E., tele metall., 8 c. Palestro . . 252, 303
Ricolfi G., rappr., 3 v. Bellini . . . . . 324
Riconda Angelo, corriere, 17 v. S. Teresa . 326
Riconda Delfina, busti, 46 v. Cernaia . . . . 229
Riconda Pietro, conduc., alb. Fucina . . 330-34
Ricossa Licinio, geom., 34 v. S. Domenico . 551,600
Ricotti Gio. Batt. latt., 16 v. S. Secondo, *abitaz.* 57 v. Massena . . . . . 37, 306
Ricotti Gius., disegnatore, 42 v. Parini . . . 606
Ricotti Gius., geom., 6 v. Mercanti . . . . . 422
Ricotti M., prof. 42 v. Rosine . . 55, 560-61
Ricotti-Magnani Cesare, ten. gen. (Roma). . . 382
*Ricovero Mendicità* 54 c. Casale . . . . . 47
Ridoni madre e figli 4 v. al Monte. . 42, 73
Riella Pietro, caffettiere, 20 v. Garibaldi . . 342
Rigaldo G. B., ferramenta, 44 c. Emilia 304-10-45
Rigamonti Clotilde, modista, 2 v. Andrea Doria. 228





Rigat madre e figli fu Gius. 44 v. Palazzo di Città . . . . . *pag.* 45
Rigat eredi 4 v. Porta Palatina . . . . 50
Rigat frat. (Ditta) 35 v. Vanchiglia. 21, 28, 35, 66
Rigat frat. di Franc., formaggi, Dock 1° comp. 361
Rigat fr. e sor. fu Fr. 41 v. Palazzo di Città 45
Rigat fr. fu Lorenzo 41 v. Palazzo Città. 45
Rigat frat. e sor. fu Mich. 59 v. Garibaldi. 61
Rigat Carolina ved., neg. formaggi, 33 v. Mazzini. 361
Rigat Casimiro, 42 v. S. Chiara . . . . . 534
Rigat Giacomo, pizzic., 42 v. Silvio Pellico . .360
Rigat Gius. di Gius., neg. formaggi, 8 v. Bellezia. 361
Rigat Gius., mag alim., 36 v. Vanchiglia . .356
Rigat L., olii, 478 Ponte Isabella . . . . . 373
Rigat Luigi, fabbr. carta, 9 v. Goito 264-86,364-62
Rigat Maria in Risso 4 v. Conte Verde. 21
Rigat Maria ved., neg. formaggi, 32 v. Carlo Alb. 361
Rigat Pietro, latteria, 10 v. Mazzini . . . . . 354
Rigat Pietro e figli, neg. form., nel Dock . .364
Rigat T. in Ferrero 40 v. Venti Settembre. 74
Rigazzi Antonietta, 42 v. Giulio . . . . . 533
Rigazzi C., drogh., 40 v. Giulio . . . . . 284
Rigazzi Domenico 4 v. Brugnone . 43, 42
Rigazzi Filippo, impieg., 4 v. Ormea . . . . 425
Righetti E., Nicola, maglierie, 9 v. Cavour. . 233
Righetti Enrichetta in Reale 62 v. Galilei . 27
Righetto Tancredi, impieg., 9 p. Solferino . . 424
Righi Gius.ª, merciaia, 36 v S. Secondo . . 241
Righini conte di S. Albino . . . . . 396
Righini Avvent. e Gio. 42 v. Sacchi. . 28, 56
Righini Carlo, v. Po ang. v. S. Franc. da Paola, 651
Righini Carlo fu Giac. 2 v. S. Croce. 50, 58, 66
Righini Desid., ombrell., 2 v. Roma 243, 506, 634-51
Righini Giacomo e figlio, ombrellai, 48 v. Po . 243
Righini e Grandis, neg. pelli, 45 v. Bellezia . 288
Righini di S. Albino nob. Carlo, avv., 10 piazza Statuto . . . . . 396, 537-90
Righini di Sant'Albino Vitt. 29 v. Ormea . 44
Rignon conte Felice sindaco, 14 v. Po. 30 49, 55, 58, 61, 386-96, 400-79-83, 500-32-33-57 558-59-76, 628-44
Rignon Oscar, rappr., 445 v. Nizza . . . . 307
Rignon Vitt. e Cristina fu Enrico 7 via Palazzo di Città . . . . . 45, 70
Rignon-Martini di Cigala Irene, 43 v. Carlo Alberto. . . . . 559
Rignon-Robilant contessa Maria, 2 v. S. Franc. da Paola . . . . . 558
Rigo Teresa, neg. stracci, 19 v. Botero. . . . 242
Rigois Sofia, maestra ist. Duch. Isabella . . 575
Rigola Luigi, maniscalco, 13 v. Vanchiglia . .327
Rigoletti Carlo, salsam., 94 c. Reg Margherita 360
Rigoletti E., guanti, gall. Geisser . . . . . 289
Rigoletti Fed., notaio (Chialamberto) . . . . 596
Rigolino Cesare, impieg. post., 49 v. S. Secondo 657
Rigolino Gio., tratt., 2 v. della Rocca . . .340
Rigolino Gius., impieg., 18 p. Statuto. . . .402
Rigolino-Gajaudo Adele, maestra, 7 v. Pio Quinto 568
Rigoni Angela, maestra, 16 v. Gaud. Ferrari . 493
Rigoni Luigi, rappres., 35 v. Mad. Cristina . .324
Rigotti Annib., scult., 6 v. Accad. Albertina . .606
Rigotti Carlo, perito (Borgomanero) . . . . . 602
Rigras (*vedi* Pollotti di).
Rimatori V., fabbr. paste, 6 v. Venti Settembre. 363
*Rimessa biciclette*, 37 v. Princ. Tommaso . . . 343
Rimini Cesare, avv., 2 v. S. Teresa . . . . 590
Rimino, corriere, 21 v. S. Tommaso . . . . .326
Rinaldi B., prof., 6 c. Re Umberto . . . . .622
Rinaldi Carlo Felice 48 v. Bellezia *pag.* 9, 61
Rinaldi Cesare e Gio., sac. 23 v. Venti Sett. . 5
Rinaldi Enrico, 5 v. Duch. Iolanda . . . . .504
Rinaldi Francesca nata Negretti, 15 v. Consolata 466
Rinaldi Gio., fabbr. acque gazose, 50 v. Nizza. 345
Rinaldi Gius., 14 v. Sacchi . . . . . 651
Rinaldi Michele, deleg. P. S. . . . . 421
Rinaldi Scip., capit., dott. assist. Clinica medica. 543
Rinaldi T., drogh., 20 p. Em. Filiberto . . . 284
Rinaldi-Marengo, strum. music., 2 v. Roma . .269
Rinaud Giovanna, macell., 18 v. Barbaroux . 370
Rinaud Gio., macell., 29 v. Barolo . . . . . 370
Rinaudo Costanzo prof., cons. comunale, 3 v. Robilant. . 400-78, 539-47-52-57-59, 629
Rinaudo Giulia in Bertetti 46 v. Stampatori 66
Rinco (*vedi* Pallio di).
Rinetti Pompeo, impieg., 18 v. Juvara 434, 643-45-54
Rinforzi Enr., impieg., 60 v. S. Chiara . . . .431
Rinone Gasp., impieg., 5 v. Beaumont. . . . 656
Rio frat. e sor. 18 strad. Orbassano . . 43
Rio Gio. Batt., tabacc. (Sassi) . . . . . 428
Riolfo Severina, levat., 44 v. Ospedale. . . .465
Rionda Stefano, macell., 2 v. Ponte Mosca. 370
Riondo Vittorio, medico, 21 v. Vanchiglia. 465, 613
Ripa di Meana conte Alfonso, 40 v. Mazzini . .396 453-68-69-93, 645-84
Ripa di Meana cont. Clementina, 40 v. Mazzini .466
Ripa di Meana marchese Remigio 26 via Pio Quinto . . . . . 48, 56, 396, 674
Ripamonti, cravatte, 4 v. Roma. . . . . 237-89
Ripamonti G. B. Aless., impieg., 34 v. dei Fiori 679
Rippa Bernardo, avv., 2 v. del Carmine . . .534
Risaglia di Margone conte Filiberto . . . . .396
Risaglia di Margone cont. Caterina, 34 v. S. Chiara 494
Risaro Vinc., 23 v. S. Francesco da Paola . . .571
Risso coniugi 37 v. Gioberti . . . . . 30
Risso Alb., avv., 5 v. Quattro Marzo 483, 590-94, 681
Risso Bart., libraio, 15 e 27 v. Po . . . 256-57
Risso Carlo 20 v. Legnano . . . . 34, 44
Risso Cater., rivend. giorn., 2 p. Castello . .256
Risso Filomena, 23 c. Princ. Oddone . . . .535
Risso Margh. vinaia, ang. v. S. Giulia e Guastalla 354
Risso-Perlino G., bagni, 8 c. S. Martino . . .348
Rissone Ang., calzol., 13 v. Stampatori . . .293
Rissone C., parrucch., 21 *bis* v. S. Donato . .347
Rissone Gius., fornit. calz., 1 v. Botero. .264-88
Rissone Lor., ragion., 40 v. Maria Vittoria. .600
Rissone Maria, insegn., 20 v. Mad. Cristina . .554
Rissone Seb., neg. paste, 21 v. Mad. Cristina. 365-67
Rissone Vinc., macell., 9 c. Vitt. Em. II . . .370
Ristori Adelaide (Firenze) . . . . . 630
Ristori Cesare, maestro, 44 v. Mercanti . . .584
Rito Gio., avv., 48 v. Carlo Alberto . . . 383-84
Rito Paolo, medico, 48 v. Carlo Alberto . .613
Rito e C., banch., 5 v. Ospedale . . . . . 221
Rittatore fratelli, seme-bachi, 40 c. Vittorio Em. II . . . . . 223-85, 632
Ritt-Roncati Emma-Matilde in Cerino-Zegna 2 c. Beccaria . . . . . 64
Riva (*vedi* Gondolo della).
Riva frat., liquor., 13 v. Nizza . . . . . 344
Riva Aless., notaio (Foglizzo) . . . . . 596
Riva Camillo, notaio (Brusasco) . . . . . 595
Riva Carlo 184 *bis* c. Reg. Margh. 4, 26, 27, 54, 69
Riva Cater. in Crivello 64 v. Moncalieri . 40
Riva Edoardo sac., prof., 49 v. Po . . . . 448
Riva Ersilia, sarta, 24 v. S. Secondo . . . . 227
Riva Gio., neg. legna, 43 v. Buniva . . . . 274

Riva Giovanna vedova Rigat e figli 35 via Vanchiglia . . . . . *pag.* 69
Riva Giuseppina, latteria, 9 p. S. Giovanni . 354
Riva Luigi, impieg., 3 p. Statuto . . . . . 417
Riva Palmira 4 v. Saccarelli . . . . . 56
Riva Pietro fu Giov., barcaiuolo, 43 v. Buniva 243
Riva Pietro, pizzicagn., 8 v. Consolata. . . . 360
Riva Rosa, fornaia, 22 v. S. Giulia . . . . . 367
Riva Teresa, sarta, 16 v. Botero . . . . . 227
Riva-Berta Caterina nata Chiantelassa 44 p. Borgo Dora. . . . . 42
Riva-Berta G., calderaio, 8 v. Goffredo Mameli e 41 v. Borgo Dora. . . . . 345
Riva-Rocci Scipione, dott., 36 v. Baretti 538-42,643
Riva-Vercellotti Ant., porcellane, 32 v. Bogino. 254
Rivaira Giov., laton., 18 v. Princ. Tommaso . 306
Rivaira V., neg. cappelli, 2 v. Melchior Gioia. 248
Rivale Maria, levatr., 32 v. Mazzini . . . . . 620
Rivanda Silvio, impieg., 3 v. Gaud. Ferrari 444-48
Rivano Feder., medico (Collegno) . . . . . 463
Rivara G., sarto, 17 v. Bertholet. . . . . 230
Rivella Bart., conciat., 1 strada R. Parco 288,633
Rivet Franc., orol., 27 v. Carlo Alberto . . 247
Rivetti Lor., ing., 9 v. Corte d'Appello 540-58-99,637
Riviera Lazzaro, ten. artigl., 4 v. Zecca. . 548
Riviera Vinc., colonn., 40 v. S. Massimo 469-84,694
Rivoira Giacomo, conduc., albergo Mogol . . 334
Rivoira Gio. 48 v. Princ. Tommaso . 51, 65
Rivoira Gius., impieg., 8 c. S. Martino . . . 674
Rivoira Luigi, drogh., 22 v. Alfieri . . . . . 284
Rivoiro Bartolomeo 52 c. Re Umberto . . 53
Rivoiro Medardo, vice cancell., 50 v. S. Chiara 442
Rivolta Guido, impieg., barr. Nizza . . . . . 405
Rivolta Lamberto, capo tecn., 164 c. Regina Margherita . . . . . 433
Rivoreda Gius., orticol. (Crocetta) . . . 254, 445
Rivoreda Gius., fabb. leggii, 46 v. Ormea . . 268
Rivotella Gio., valig., 52 c. Vitt. Em. II . . 290
Rizzardi Luciano, maggiore, 40 v. Genova . . 438
Rizzardi L. e C., quadrelli, 80 c. Vercelli 276-77,495
Rizzardi Temist., impieg. daz., barr. Francia . 405
Rizzetti famiglia 4 v. Andrea Doria . . 4
Rizzetti cav. Angelo, 28 c. Re Umberto 469, 629-42
Rizzetti comm. Carlo, deputato 28 c. Re Umberto . 45,386,494-99,626-27-32-42-78-83
Rizzetti Franc., dott., 4 v. Corte d'Appello . 613
Rizzetti G., macell., 21 v. Princ. Tommaso . 370
Rizzetti Gius., maniscalco, 55 c. Oporto . . . 327
Rizzetti Spirito, 49 v. Genova. . . . 628-74-78-89
Rizzetti-Silvetti Giusepp., 28 c. Re Umberto . 474
Rizzi Carlo, 4 v. Bogino. . . . . 504
Rizzi Stef., marmista, 412 c. Reg. Margherita . 275
Rizzo Arist., ing., 46 v. Madama Cristina . . 660
Rizzo G. B., impieg., 33 v. Carlo Alberto 526-40
Rizzoglio Giac. 40 v. Passalacqua . 35, 46, 66
Rizzola Franc., 26 v. Princ. Amedeo. . . . . 532
Rizzoli Carlo, rappres., 48 v. Sacchi . . . . 324
Rizzoli Lucia, mercerie, 49 v. Lagrange. . . 241
Rizzonico Gio. Gasp. fu Carlo 20 v. Aosta. 5
Rizzotti Ugo fu Carlo 44 v. Asti. . . . 6
Roaschia Luigi, usciere palazzo Carignano. . 521
Roasenda G. B., impieg., 44 v. Deposito. 466-67
Roasio Gio., macell., 5 p. Statuto . . . . . 370
Roasio Giulio, caffett, 221 Mad. del Pilone 374-75
Roasio Michele, macell., 187 barr. di Nizza . 373
Roasio Pietro, macellaio, 55 v. Garibaldi . . 370
Roatta coniugi, neg. paste, 33 v. Mazzini. . . 365
Roatta frat. e sor. 30 c. Vinzaglio . . 6, 74
Roatta frat., cambisti, 26 v. Roma . . . *pag.* 222
Roatta Franc., commest., 47 c. Dante . . . . 360
Roatta Lor., proc., 33 v. Barbaroux . . . . 594
Robatto Gio., vinaio, 21 p. Vitt. Em. I . . . 354
Robatto Gio., fabbro, 3 v. S. Chiara . . . . 315
Robatto Mod., insegn., 14 v. Vanchiglia . . 564
RobbaValerico, neg. stufe, 20 v. Silvio Pellico 279,315
Robecchi Costant., ing., 49 barr. di Lanzo . 650
Robecchi Gius., usciere, 6 v. Bogino . . . . 547
Robecchi Paolo, dott., 25 v. Maria Vitt. 458,543,643
Robella Ignazio, mode, 23 p. Castello . . . 226
Robert Ant., curato di Mirafiori . . . 96, 447-86
Robert Rosalia in Baldracco 44 v. Giulio 4,35
Robert Teresa 21 v. S. Anselmo . . . 8, 65
Robert, Vassallo, Gay e C., 6 v. Pietro Micca . 253
Roberti Gius., farm., 10*bis* v. S. Franc Paola 437
Roberti Gius., prof., 28 v. Vanchiglia. 549-52,638 54
Roberti di Castelvero conte Vitt. Emanuele, 54 v. Mazzini . . . . . 396
Roberto, fornaio, 8 v. Saluzzo . . . . . 367
Roberto Carlo Alberto, economo, 3 v. Arcivescovado . . . . . 490
Roberto Giulio, impieg., 14 v. Montevecchio . 666
Roberto Gius., tappezz., 45 c. Vitt. Em. II . 252-68
Robilant (*vedi* Nicolis di).
Robine Basilio, vinaio, 25 c. Vercelli . . . 354
Robino, fornaio, 4 v. Saluzzo . . . . . 367
Robino Euseb., impres., 4 v. delle Scuole 278 79
Robino Luigi 74 v. Saluzzo . . . . . 56
Robino Luigi, vinaio, 26 v. Barbaroux . . . 354
Robino Riccarda, maestra, 8 v. Garibaldi . . 568
Robiola G., impresa pubblicità, 22 via Carlo Alberto . . . . . 257
Robiolio Cam. in Alloatti 25 v. Nizza . 42
Robiolio frat. e sor. 23 c. Dante . . . 22
Robiolio Franc., calzoleria, 67 v. Venti Settembre e 23 c. Dante . . . . . 293,347
Robiolio Pierino e Vitt. fu G. B. 85 v. Nizza 42
Robotti G., agente emigr., ang. v. Venti Settembre e p. Paleocapa . . . . . 325
Robotti Gio., 5 v. Santorre Santarosa . . . 547
Robotti Luigi, capitano, 1 v. Sagliano . . . 436
Robotti Maria, maestra (Sassi) . . . . . 563-68
Robotti Paolo, impieg., 40 v. Cernaia . . 404, 512
Robutti Achille, med.-chir., 26 v. S. Secondo 461, 615
Rocca (*vedi* Morozzo della).
Rocca A., fotogr., 34 v. Roma . . . . . 250
Rocca Alb., orol., 40 v. Lagrange . . . . . 247
Rocca Alessandro, sacerd., 435 v. Nizza . . . 475
Rocca Aless., impieg., 494 c. Reg. Margerita . 671
Rocca Alfr., ingegn., 36 c. Vitt. Em II 528-99, 644-65
Rocca Attilio, pubbl., 37 v. Mad. Cristina 626-47-48
Rocca Cesare e Valentina in Asteggiano 4 v. Cittadella . . . . . 20, 28
Rocca Eug., impieg., 8 c. Palestro . . . . . 671
Rocca Gemma, 42 v. Princ. Amedeo. . . . 534-77
Rocca Gius.$^{a}$, telegr., 45 v. S. Giulia. . . . 458
Rocca Luigi, pesatore dazio (Barriera Lanzo) 405
Rocca Luigi, prof., sacerd., 32 v. Cottolengo . 470
Rocca Mod., vinaio, 21 v. al Ponte Mosca . 354
Rocca e Sacerdote, fabbr. cucchiai, barr. Lanzo 300
Roccati Aless. teol., 5 v. Orbassano. . . . 47 94,447-83,575,669
Roccati Orsola, borgo Crocetta (casa parrocch.) 467
Roccato sorelle, fioriste, 36 v. Po. . . . . 255
Rocchi Massimina, telegraf., 47 v. S. Giulia . 659



Rocchietti, farmac., borg. Campidoglio. . *pag.* 372
Rocchietti Emilio, parrucch., 25 v. Bertola . 317
Rocchietti Gius., macch., 5 c. Vitt. Em. II. 296,306
Rocchietti I., chincagl., 23 v. Garibaldi. . . 247
Rocchietti L., pirotec., v. Vagnone. . . . . 284
Rocchietti Maria ved., pirotecn., 3 v. Monte Pietà. 284
Rocchietti Mauro, teol., 14 c. Re Umberto. . 446
Rocchietti Vinc., barbiere, 1 c. Vitt. Em. II oltre Po . . . . . 317
Rocchietti e Teppati, sac. 2 v. Ponte Mosca 49
Rocci, conducente, alb. Tre Galli . . . . . 330
Rocci Agost., birraria, 24 c. S. Maurizio . . 345
Rocci Alessandro, conduc., albergo Fucina . 335
Rocci Edoardo, maestro di ginnastica, 30 via Lagrange . . . . . 551-52,622
Rocci Filiberto, vinaio, 27 v. Mad. Cristina. . 351
Rocci Gio., fornit. milit., 5 v. Alfieri . . . . 249
Rocci Gio., impieg. 3 v. Gaudenzio Ferrari . 440
Roccia Angelo, Istituto music., 21 v. Roma . 582
Roccia Domenica, fornaia, 220 Pozzo Strada . 374
Rocco coniugi, edic. giorn., ang. c. Oporto e Re Umberto . . . . . 256
Rocco Albino, impieg. (Venaria Reale). . . . 663
Rocco Benedetto, tratt., 54 v. Moncalieri . . 338
Rocco Gio., capo-tecn., 41 v. Arsenale . . . . 433
Rocco Giovenale, neg. vino (Soperga) . . . 376
Rocco Gius., cappellaio, 1 p. Palazzo Città 249,492
Roche (*vedi* Mazé de la).
Roche Vitt., rivend. giorn., 6 v. Po . . . . . 257
Rochino succ. Berta, liquor., 49 v. Roma . . 344
Roda frat. fu Gius. 2 v. Thesauro . . . 67
Roda Ang. ved. Sigismondi 4 v. Groppello . . . . . 31,65
Roda Evasio, agenzia, 41 v. Roma. . . . . 321
Roda Felice, morsaio, 42 v. Maria Vittoria . 340
Roda G.. e figli, prof. fruttic., 2 v. Thesauro 254,634-84
Roda Gio. Batt. 7 v. Ciriè. . . . . 20
Roda Leonardo, pittore, 2 v. Thesauro . . . 604
Rodano Paolo, medico-chir., 32 via Carlo Alberto . . . . . 470-73-99,613-62
Rodati Pietro, vinaio, 26 v. Viotti. . . . . 351
Rodda Clemente, tratt., 1 v. Princ. Amedeo 337-41
Roddolo Aless. alberg., 36 v. Bertola 12,336
Roddolo Gius., medico-chir., 71 corso Vittorio Emanuele II . . . . . 471-98,613
Rodella Carlo, avv. procuratore, 61 c. Vittorio Emanuele II . . . . . 457,594
Rodella Diego, vice-cancell., 5 v. Alberto Nota 444
Rodella Maria ved. Lajolo 44 p. Statuto . 66
Rodella Vinc., dott., 36 v. Mazzini . . . . . 545
Rodellono Benedetto, 40 v. Garibaldi . . . . 531
Rodellono Ermenegilda, istit. Duchessa Isabella 575
Rodetti Cesare ed Irene fu avv. Pietro 3 c. S. Martino . . . . . 21, 28, 49
Rodi fr. e sor. fu Gius. 28 v. Vanchiglia 62,69
Rodi Enrica di Annib. 43 v. Massena . 37
Rodi Gius. e C., merc., ang. v. Pietro Micca e v. Barbaroux . . . . . 229-33-35-36-37
Rodi-Vassallo Marina, 28 v. Vanchiglia . . . 558
Rodina sorelle 28 v. Pio Quinto. . . . 48
Rodina Gasp., dott., 5 p. S. Martino 379,509,643-31
Rodoli (*vedi* Grisi).
Rodoreto (*vedi* Paoletti di).
Roero (*vedi* Cavalchini).
Roero Giovanni, lisciva, 79-81 v. Ormea. . . 286
Roero M. e figli, asfalt., 17 v. Goito . . . . 276
Roero Pietro fu Mich. 48 str. Circonvallazione, 74
Roero di Cortanze marchese Percy, capitano, 22 c. Vinzaglio . . . . . *pag.* 397
Roero di Guarene conte Alessandro 8 via Goito . . . . . 27, 31, 57, 62, 396
Roero di Monticelli conte Manfredo, 3 via Principe Tommaso . . . . . 396
Roero di Monticelli nob. Gugl., impieg., 9 via Baretti. . . . . 444
Roero di Monticelli nob. Salvatore, sacerd., 21 via Genova. . . . . 396,446-49
Roero di Monticelli nob. Vinc., avv., 20 via Barbaroux. . . . . 396,444
Roeseler C. piano-forti, 61 c. S. Maurizio 60, 269
Roetti Luigi, Società Miniera Montepromina . 691
Roetti Maria, sarta, 9 v. Bava. . . . . 227
Roggeri conte di Villanova. . . . . 397
Roggeri Ed., avv., 3 v. Princ. Tommaso . . 463-67
Roggeri Gio., banchiere, 46 v. Bogino . . . . 224
Roggeri e Porporati, rappr., 34 c. Siccardi . 364
Roggero, tratt., 18 v. S. Agostino . . . . . 339
Roggero coniugi, trattori, 3 v. Artisti . . . 340
Roggero Alb., avv.-proc., 7 v. Quattro Marzo 594
Roggero Attilio, drogh., 5 v. Baretti . . 284, 685
Roggero Candido, impieg., 22 v. Princ. Amedeo. 656
Roggero Carlo, 4 v. Po . . . . . 648
Roggero Carlo, tessuti, 14 c. Duca Genova . 234
Roggero Gio.$^{a}$, tratt., 4 v. Scuole . . . . . 338
Roggero Gio., med.-chir., 8 v. Rosine . . . . 643
Roggero Giovanni, mag. alim., 44 v. Rossini . 356
Roggero Gius., cartol., 4 v. S. Teresa. . . . 263
Roggero Lorenzo, capo-offic. Carte-valori . . 430
Roggero Marcello, impieg. post., 45 v. S. Quintino 657
Roggero Mario, 4 v. Po . . . . . 635-44
Roggero Maur., impieg., 25 v. Orfane. . . . 666
Roggero Sec., vinaio, 14 v. Giulio . . . . . 351
Roggero Teresa, insegn., 25 v. Barolo . . . . 377
Roggero Ugo, med.-chir., 10 v. S. Chiara 489,643-34
Roggia frat. 45 v. Orto Botanico . . . 44
Roggia Attilio, avv. proc., 40 v. Assarotti 590-94
Roggia C. (eredi), tratt., ang. v. Gazometro e Magenta. . . . . 337-46
Roggiapane Luigi, impieg., 39 v. Mazzini . . 429
Roggiapane Orazio, rappr., 40 v. Galliari . 308-24
Roggieri C. Felice, avv., consigl. comunale, 2 v. Perrone. . . . . 400,585-90,668
Roggieri Cam., avv.-proc., 13 v. Genova . . 590-94
Roggieri L., avv. proc., 8 v. Consolata. . 590-94
Roggieri Oscar, medico, 30 c. Oporto. . 643-45
Roggiero Pier Carlo avv., 4 v. Po . 44 485-94,590-94
Roggiero-Perotti Centina 4 v. Po . . 44, 455
Roggiery Giuseppe, avv. (Revello) . . . . . 475
Roghel fratelli, rappres., 42 v. Saluzzo . . . 324
Rogliatti Dionigi, orolog., 65 v. Venti Sett. 246-47
Rogliatti L., sarto, 9 p. S. Giovanni . . . . 230
Rognone Carlo, farmacista, 36 via Ospedale 280-82-85, 454,546,647-34-78-79-84
Rognone G., avv.-proc., 2 v. Stampatori 449, 590 594,644-50
Rognone-Bruno C., maestra, 2 v. Stampatori 564
Roissard di Bellet barone Armanno, direttore compart. telegrafi, 33 v. Maria Vitt. . . 397
Rokstol Orsolina 43 v. Cernaia . . . 9, 50
Rol Felice, macellaio, 41 v. Magenta . . . . 370
Rol Giusto, avv., 17 v. Ottavio Revel . 590, 686
Rol Vitt., avv., 14 v. S. Teresa . . . . 590, 675
Roland Remy ing. (succ.), apparati elettrici, 37 c. Oporto . . . . . 298-99,304-08-24

Rolandi Cesare, impieg., 46 v. Venti Sett. *pag.* 664
Rolandi Ernesto, impieg., 10 v. S. Secondo . 503
Rolandi Luigi, impieg., 6 v. Bellini . . . . 662
Rolandi-Provale Ter., 20 v. Princ. Tommaso 555-62
Rolando frat. e sor. fu Maurizio 2 v. Basilica 8,33
Rolando sorelle, sarte, 12 v. Baretti . . . . . 227
Rolando Angelo sacerd. (Ceres) . . . . . 424
Rolando Ant., maestra, 49 v. S. Teresa . . . 564
Rolando Carlotta, drogh., 5 c. Vinzaglio . . 284
Rolando Cesare, mag. alim., 33 v. Napione . 356
Rolando G. e fratello, lanerie, 42 v. S. Teresa 232
Rolando Gius., impieg. post., 43 v. Roma . . 657
Rolando Gius. lan. e teler., 42 v. Garibaldi; *abit.* 24 v. Alfieri . . 4,52,225-26-32
Rolando Gius., capo ufficio poste, 84 corso Vittorio Emanuele II . . . . . 658
Rolando Luigi, impieg., 4 v. S. Anselmo . . . 434
Rolando Luigi, delegato P. S. . . . . 420
Rolando Redenta, levatr., 26 v. Carlo Alberto. 620
Rolando Rosa ved., trastulli, 4 v. S. Tommaso . 244
Rolando Teresa, levatr., 3 p. Gran Madre di Dio 620
Rolando Tommaso, 8 v. Perrone . . . . . 646
Rolando e Brosio, liquor., ang. v. S Tommaso e S. Teresa. . . . . 344
Rolando e C., ortopedici, 27 v. Roma. 340,647-48
Roletti Adolfo, impieg. Dogana, 3 v. Massena. 426,555
Roletto Giacinta, 25 v Accad. Albertina . . . 509
Rolfi Lucia, levatr., 6 v. Ospedale. . . . . 620
Rolfi Maria, levatr., 4 v. Ospedale . . . . . 414
Rolfo Aless., pellicc., 2 v. S. Giobbe. . . . . 289
Rolfo Camillo, neg. legna, 50 v. Massena 274, 354
Rolfo Carlo, avv.-proc., 8 p. S. Giovanni 590-94
Rolfo Franc.a, Bellardi e Tortasso 7 corso Principe Oddone . . . . . 54
Rolfo Severino, segr. Convitto Naz. Umberto I . 555
Rolla Alfredo, prof., 47 v. Botero . . . . . 553
Rolla Adolfo, impieg., 54 v. Ospedale . . . . 636
Rolla Franc., 8 c. S. Martino . . . . . 644
Rolla G. ved., pizzicagn., 25 v. Moncalieri. 356-60
Rolla Gius., usciere, 40 v. Orto Botanico . . 425
Rolla Teod., impieg., 6 v. Melchior Gioia . . 404
Rolla Vittorio, med.-chir., 47 v. Botero . . . 613
Rolla-Chetto sorelle 34 v. Massena . . . 37
Rolla-Grosso Gius.a, 17 v. Vittorio Amedeo II . 568
Rolle, calz., 44 v. del Carmine . . . . . 293
Rolle Anna, commest. (Campidoglio) . . . . 372
Rolle Augusta, maestra, 58 v. Venti Sett. . 580-81
Rolle Carolina, mag. aliment., 6 v. Balbis . 356
Rolle Cesare, 3 c. Vinzaglio . . . . . 688
Rolle Gius., maestro pianof, 47 v. Zecca . . 583
Rolle Gius., impieg., palazzo Madama . . . . 529
Rolle-Pianezzola Erm., insegn., 47 v. Zecca . 568
Rollè Ant., avv.-proc., 24 v. S. Dalmazzo . . 590
Rollero Ant., materass., 40 v. Buniva . . . . 296
Rolli-r Alberto (Milano) . . . . . 692
Rollini Enrico, tenente, 52 v. Princ. Amedeo . . 437
Rollini Gius., pitt., 24 v. Montebello . . . 604-37
Rollino Carlo Mich. 8 v. Gaud. Ferrari . 28,40
Romagnano (*vedi* Provana).
Romagnoli C., vinaio, 64 v. Mad. Cristina . . 354
Romagnoli G. B., fond. caratt., 40*bis* v. Galliari 264
Romagnoli Giac., avv.-proc., 8 v . Palazzo Città 594
Romagnoni Gio., ricam., 8 v. S. Agostino 240,640
Romagnoli Gius , 42 c. Siccardi . . . . . 541
Romana Franc., conciat., 8 v. S. Giobbe 288,633
Romana G., confett., 23 p. Castello . . 352,635
Romana Luigi, fabbr. spazzole, 16 v. Berthollet 287
Romana Mario fu Franc. 6 vic. S. Giobbe *pag.* 56
Romana Vitt. e Cam. frat. 8 v. S. Giobbe. 59
Romand Alf., prof., 5 v. Urbano Rattazzi 548-53-55-84
Romanese Ricc., prof., 32 c. Vitt. Em. II . 552-76
Romani (Ditta), stuccat., 54 v. Saluzzo . . . . 275
Romani Santo, parrucch., 41 v. Corte d'App. 315
Romanini G., impieg., 3 p. Maria Teresa . . 422
Romano A., parrucch., 4 v. S. Teresa. . . . 342
Romano Ambr., panatt. (Bertoulla) . . . . . 37
Romano Ant., pizzicagnolo, ang. strada di Lanzo e c. Principe Oddone . . . . . 360
Romano Carlo, trattore, 46 p. Em. Filiberto . 344
Romano G. B., negozino (Mirafiori) . . . . . 370
Romano Giacomo, maglierie, 5 c. Dante . . . 23
Romano Giovanni, 68 v. Bertola . . . . . 68
Romano Giuseppe 23 p. Castello . . . . 48
Romano Gius., fornaio, 38 v. Lagrange 367,63
Romano L., levatr., 84 v. Nizza . . . . . 620
Romano L., libraio, 18 v. Bogino . . . . . 250
Romano Paolo, impieg., 43 v. Mazzini . . . . 43
Romano Pietro, fabbr. pizzi, 46 v. Garibaldi 224
Romano Teresita, pitt., 68 v. Bertola . . . . 660
Romano Tito (Sa Margherita) . . . . . 487
Romero Franc. e sor. 21 v. Ponte Mosca 40
Romero L. e C., agenzia, 46 p. Carlo Felice . . 32
Romero Margh. 4 v. Conte Verde. . . . . 24
Romero Pietro, vice-canc. tribun., 3 p. Statuto 444
Romiger Gustavo, rappr., 15 v. Pastrengo . . . 32
Romiti Ario, perito, Verres (Aosta) . . . . . 660
Roncaglia Gius., app. elettrici, 16 v. Genova e 49 v. Venti Settembre . . . . . 298,307
Roncarolo e Corbellati, 43 v. Venti Settembre . 246
Roncati Angelo, tesoriere (Lingotto). . . . . 495
Roncati Teresa, maestra, 52 v. Princ. Amedeo 495
Roncetti Margherita, sarta, 2 v. Giov. Berchet . 227
Ronchese Ricc., impieg. catast., 41 v. Zecca . 422
Ronchetta Carlo e C., fumisti, 8 v. Orfane . . 279
Ronchetta Maria, 4 v. Cibrario . . . . . 533
Ronchetta Pietro, valigiaio, 22 c. Palestro . . 200
Ronchetti Alessio, calzol., 18 v. Porta Palatina 203
Ronchetti Filib. e C., rappr., 6 v. Arcivescovado 324
Ronchetti Gius., avv proc., 3 v. Alberto Nota 590-97
Ronchetti Luigi, rappr., 41 v. Venti Settembre 232
Ronchetti e Monticelli, cornici, 25 v. Po . 249-50
Ronchi Pietro, scalpell., strada di Francia . . 275
Ronchino Lorenzo, quadrelli, 20 v. Drovetti . 276
Ronco frat. di Gio., pizzicagn., 28 v. Cernaia . 360
Ronco fratelli, salsam., 17 v. Saluzzo . . . . 360
Ronco Andrea, sacerd., 10 v. Basilica . . . . 447
Ronco Attilio, sellaio, 13 v. Perrone . . . . 200
Ronco Carlo, pittore, 16 v. Vanchiglia . . . 404
Ronco Celeste, depos. saponi, 40 v. Lagrange . 286
Ronco Dom., impieg., Villa della Regina . . 573
Ronco Gius., macell., 45 v. Po. . . . . 370
Ronco Luigi, barc , 46 v. Moncalieri . . . . 213
Ronco Luigi, tratt., 2 v. Genova . . . . . 337-40
Ronco M. ved., salsam., 40 v. Vanchiglia. . . 360
Ronco Margherita, fioraia, 28 v. Po . . . . . 255
Ronco Michele, macell., 40 v. Garibaldi . . . 370
Ronco Pietro farmacista (Venaria) . . . 15
Ronco Stefano, teologo, 83 v. Venti Settembre. 448
Ronco-Andreoni, sarta, 49 v. Carlo Alberto . . 227
Roncoroni frat. fu Gius. 134 c. Regina Margh. 53
Roncoroni Antonio, caffett., 125 c. Vitt. Em. II 342
Roncoroni Luigi, medico, 134 c. Regina Margherita . . . . . 445-78, 538-43,613
Roncoroni Vitt., avv., 134 c. Regina Margherita 590
Rondano coniugi, neg. paste, 25 v. Ponte Mosca, 365





Rondelli Alippio, dott., 6 c. Vitt. Em. II *pag.* 406-60,613
Rondelli U., telegr., 8 p. Giulio . . . . . 658
Rondi-Goggia Chiarina, 84 c. Vitt. Em. II. . 500
Rondoletti Lorenzo (eredi) 3 strada di Val Salice . . . . . 39, 69
Rondoletto, sarto, 28 v. Maria Vittoria . . . 230
Rondolino Ferdinando avvoc., 2 via Porta Palatina . . . 49, 50, 493, 637-39-40
Rondolino Teresa, 2 v. Porta Palatina . . . 493
Ronga Gio., avv., 17 p. Statuto. . . . 537-44-90
Ronga Gio., med. chir., 3 v. Massena 406-83, 505, 613
Ropolo-Perazzo Leonilda, levatrice (Regio Parco) . . . . . 412, 620
Ropolo Margh. fu P. 42 v. Gaud. Ferrari 28, 54
Rorà (*vedi* Luserna di).
Rorengo (*vedi* Luserna).
Rosa coniugi, caffett., 25 c. S. Maurizio. . . 342
Rosa Achille, manifattura lane (Milano) . . . 689
Rosa Cunegonda, telegraf., 6 v. Gazometro . . 658
Rosa Daniele, dott., 40 v. Ospedale. . . 520-40
Rosa Dom., conduc., alb. Gran Mogol. 331-32-35
Rosa Giacomo, prof., 34 v. dei Fiori . . . 534
Rosa Gius., capo servizio (Sassi) . . . . 665
Rosa Luisa, maestra (Barr. di Lanzo) . . . . 563
Rosa Stefano, calzol., 6 v. S. Quintino . . . 293
Rosa di San Marco contessa Celeste 4 via Sagliano . . . 12, 398, 474-93, 578, 624-27-40
Rosa di S. Marco conte Vincenzo, 4 via Sagliano. . . . . 398, 465, 637
Rosa-Brusino Candido, conduc., alb. Fucina . 331
Rosa-Brusino Fedele, conduc., alb. Fucina. . 332
Rosa Flandin Madd., maestra, 12 v. Soperga . 568
Rosange Luigi, calzol., 40 v. Urbano Rattazzi . 293
Rosano Camillo, 1 v. Sagliano 487-89-90, 508-09, 630
Rosano Franc., impieg. Ord. Mauriziano . . . 383
Rosaschino Luigi, pizzic., 9 v. Pietro Micca . 360
Rosati Ern., impieg., 3 v. Belvedere . . . . 433
Rosaz Emiliano, sacerd., dirett. Istituto Sacra Famiglia, borgo S. Donato . . . . 97, 449
Rosazza sorelle 44 v. S. Teresa. . . . . 63
Rosazza Ant., avv., 6 v. Burdin . . . . . 652
Rosazza Federico avv., 43 via Carlo Alberto . . . . . 45, 73, 386, 673
Rosazza Gust., impres., 43 v. Carlo Alberto . 278
Rosboch Pietro, 26 v. Baretti . . . . . 685
Roscio Franc., avv., 24 v. Garibaldi . . . . 590
Rosenberg e Sellier, libreria, 3 v. Bogino. 256, 634
Roseo Ferruccio, prof. disegn., pal. Madama. 529
Rosetti Carlo, trattore, 40 c. Casale. . . . . 340
Rosetti Domenico, sarto, 42 v. Palazzo di Città 230
Rosina Ant., fornaio, 124 c. Regina Margherita . 367
Rosina Edoardo, rag., 4 v. Fabro 504-54-84, 600-02-03
Rosina Gio., 4 v. Fabro . . . . . 509, 652
Rosina Luigi e C., fabbr. scatole, 44 v. Vanchiglia 260
Rosina Michele, forniture per calzolai, 2 via Principe Tommaso . . . . . 264
Rosina Vinc., fornaio, 40 *bis* v. Princ. Tomaso 367
Rosingana E., forn., ang. v. S. Giulia e Buniva 353-67
Rosingana Ernesto, fornaio, 26 v. Bertola . . 367
Rosingana Gio., contab., 36 c. Re Umberto . . 430
Rosingana Gius., fornaio, 69 c. S. Maurizio . 367
Rosingana V., sarto 38 v. S. Massimo . . . 230
Rosinganna A., app. elettrici, 20 v. Pietro Micca 298
Rosinganna Pasquale, prof., 4 v. Carmine. . . 552
Rosingano (*vedi* Pios).
Rosmino Paolo, sarto, 6 c. Duca Genova . . 230
Rosmino Vincenzo, salsam., 25 v. Saluzzo . . 360
Rossana (*vedi* Gazelli di).
Rossanino G., parrucch., 7 v. Quattro Marzo *pag.* 347
Rossano G., mediatore, 2 *bis* v. Vanchiglia. . 324
Rossano Giambatt. avv., impieg., 4 v. Fabro . . 423
Rossari C., fiammiferi, 10 v. Lagrange . . . 284
Rossari ved. Giuseppina, 39 v. Nizza . . . 338-40
Rossari S., materass., 14 v. Consolata . . . 296
Rossari Zav. droghiere, ang. v. Mazzini e S. Massimo. . . . . 8, 284, 685
Rossato D., neg. legna, 5 v. Deposito . . . . 274
Rossato Pietro, tabacc. (Barr. di Lanzo). . 374, 428
Rossella sorelle, merciaie, v. Silvio Pellico ang. v. Mad. Cristina . . . . . 244
Rossetti Ant. 40 v. Bertola . . . . . 40
Rossetti B., neg. trine, 28 v. S. Tommaso . 223-24-25
Rossetti Dom., sarto, 28 v. Barbaroux . . . 230
Rossetti Franc. in Labro 40 v. Belvedere. 9
Rossetti G., callista, 9 v. S. Tommaso . . . 618
Rossetti Giac. med.-chir., 7 v. Finanze 35, 613
Rossetti Michelangelo 4 v. Brugnone 43, 42
Rossetti Oscar, rappr., 25 p. Castello . . 324, 634
Rossetti Pietro (success.), neg. quadrelli, v. Brugnone, dietro Veterinaria 43, 37, 276-77
Rossetti Pietro, orefice 6 via Palazzo di Città . . . . . 45, 58, 246
Rossetti Vinc., calzol., 7 v. Lagrange . . . . 293
Rossetti Virginia e figlie 37 v. Barbaroux . 7
Rossetti Maria, levatrice, 135 strad. Lanzo , 412, 620
Rosshadt Carlo 153 v. Madama Cristina . 35
Rossi, conduc., alb. Fucina . . . . . 333
Rossi, pensione, 1 v. S. Tommaso . . . . 340
Rossi, parrucch., 7 p. dello Statuto . . . . 347
Rossi, rivend. giorn., ang. v. Po e Bogino. . 257
Rossi frat. fu Luigi 27 v. Berthollet . 40, 56, 68
Rossi frat., scult. in legno, 1 v. Artisti . . 265
Rossi, fratelli, trattori, 14 v. Nizza . . . 337-44
Rossi madre e figlio 23 v. Roma . . . 41, 55
Rossi A. e P. Isola, birraria, ang. v. S. Teresa e Venti Settembre e 2 p. Solferino . 343-45
Rossi Adel., maestra, 40 v. S. Chiara . . . 568
Rossi Adele, maestra arpa, 40 v Maria Vittoria 583
Rossi Adel. 9 v. Consolata . . . . 21, 64
Rossi Adolfo, ingegn., 23 v. S. Quintino . . 599
Rossi Alberto, pitt., 45 c. Oporto . . . . . 689
Rossi Alberto Luigi, impieg., 36 v. della Rocca 429
Rossi Aless., farmac., 69 v. Madama Cristina . 647
Rossi Aless., bidello, 41 v. Arsenale . . . . 551
Rossi Alfredo, rappr., 34 v. Lagrange . . . . 324
Rossi Ang. cons. com., 28 v. S. Dalmazzo 33 47, 51, 60, 386, 400-16-48-96-97 533-45 57-59-78, 628-50-77
Rossi Ant., avv. proc., 46 v. Venti Sett. . . 594
Rossi Ant., ten., 43 v. S. Franc. da Paola . 434-35
Rossi Ant., maestro sarto, istituto *La Generala*. 445
Rossi Arturo, scult., 44 v. Gaud. Ferrari. . . 606
Rossi Basilio, impieg., 55 v. S. Giulia. . . . 424
Rossi C. fu Felice, neg. cavalli, 12 v. S. Ottavio e 55 c. S. Maurizio . . . . . 327, 584
Rossi Camillo, impieg., 14 v. Scuole . . 440-41
Rossi Carlo, 14 v. Galliari . . . . . 652
Rossi Carlo, avv., 24 v. S. Dalmazzo . . . . 590
Rossi Carlo, insegn., 1 v. Artisti . . . . . 573
Rossi Carlo Enrico, rappres., 48 via Maria Vittoria e 34 v. Tiziano . . . 324, 530, 652
Rossi Carlo Felice, 19 c. Sommeiller . . . . 507
Rossi Carlo Gius., prof., 38 v. dei Mille 556, 638
Rossi Carlo, tabacc., borgata Lingotto . . . 429
Rossi Cesare, ing. (Riva di Chieri) . . . 421, 635
Rossi Cesare, geom., 39 v. Po . . . . . 494, 600

Rossi Davide e figlio, neg. olii, barr. Lanzo *pag.* 362
Rossi Dom. fu Gius. 26 v. Drovetti . . 24
Rossi Dom., sost. avv. erariale, 5 v. Ospedale . 430
Rossi Dom., cappellaio, 3 v. S. Agostino . . 248
Rossi Enrico, geom., 5 p. Palazzo di Città . 600
Rossi Ernesto, cambratore, 44 v. Conte Verde . 289
Rossi Eugenia, pittr., 46 v. Lagrange . . . . 607
Rossi Eugenio, avv. proc., 16 v. S. Dalmazzo. 590-94
Rossi Feder., maestro violino, 26 v. dei Mille. 474,577
Rossi Feder., materass., 69 c. S. Maurizio . . 296
Rossi Franc., prof., 30 v. Gioberti . . . . 524-39
Rossi Franc., impieg. telegr., 17 p. Statuto . . 658
Rossi G., agenzia, 38 v. Po. . . . . 321
Rossi G., insegne, 22 v. S. Chiara . . . . . 250
Rossi G. Dario, pubblicista, 40 v. Zecca . 624-26-27
Rossi Gerol., senat. del Regno, cons. Banca Commerciale Italiana . . . . . 675
Rossi Giac., teol. (Reaglie). . . . . 96,447-87
Rossi Gio. fu Gius. 24 c. Dante. . . . 22,480
Rossi Gio. Ant., proc., 6 v. S. Tommaso. . . 594
Rossi Gio. Batt. 7 v. Deposito . . . . . 23
Rossi G. B., tratt., 33 v. Vanchiglia. . . . . 339
Rossi Gio., impieg. dazio, Foro Boario . . . 404
Rossi Gio., ing. catast., 44 v. Zecca . . . . 422
Rossi Giov., 34 v. Tiziano . . . . . 634-52
Rossi Giov., sacchetti carta, 23 v. S. Quintino . 260
Rossi Giulio C., impieg., 40 v. Ospedale . . . 670
Rossi Giuseppe 23 v. S. Anselmo . . 63
Rossi Gius., 22 v. S. Chiara. . . . . 653
Rossi Gius., calzol., 34 v. Bertola. . . . . 203
Rossi Gius., mag. alim., 43 v. Bava . . . 356-60
Rossi Gius., conserve, olii, ecc., 22 v. Garibaldi. 354-62
Rossi Gius. medico, 14 v. Arsenale . 8,55,643
Rossi Gius., parrucch., 78 v. Venti Settembre . 347
Rossi Gius.a telegraf., 40 v. Ospedale . . . . 658
Rossi Gius. di Pietro 6 Val S. Martino . . 69
Rossi Gius. ved. Nervo 32 v. S. Chiara 43, 59
Rossi Gottifredo, impieg., 24 *bis* v. Baretti . . 425
Rossi Ifigenia, telegraf., 40 v. Ospedale . . . 658
Rossi Lorenzo, 22 v. Garibaldi . . . . . 676
Rossi Luigia in Ganna 93 v. Mad. Cristina . 35
Rossi Luigi, parrucch., 24 v. della Rocca . . 347
Rossi Luigi, capit., 47 v. Principe Amedeo . 432
Rossi M., neg. olii, ang. v. Baretti e S. Anselmo . 362
Rossi Maria Pia, maestra, 2 v. Tarino. . . . 475
Rossi Mario, impieg., 48 v. Gioberti . . . . 670
Rossi Mario, ing. catastale, 44 v. Zecca. . . 422
Rossi Michele, deleg. beneficenza (Mongreno). 487
Rossi Paolo, meccanico, 24 v. Vanchiglia. . . 351
Rossi P., barbiere, 49 v. Conte Verde. . . . 347
Rossi P., ing., 67 c. Vitt. Eman. II . . . 599,660
Rossi Pier Paolo, impieg., 4 v. Accad Scienze. 524
Rossi Pietro, fornaio, 48 v. Porta Palatina . . 367
Rossi Pietro, agenzia, 4 p. Carignano . . . . 321
Rossi Pietro, teol., prof., 15 v. Goito. . 473,532 536-61-74-75,629-40
Rossi Pietro, fornit. milit., 1 p. Porta Palatina. 249
Rossi Pietro di F., avv., 57 v. Garibaldi . 590-94
Rossi Pietro, ispett., 35 v. Galliari. . . . 430,639
Rossi Pietro, sellaio, 32 v. dei Mille . . . . 290
Rossi Rosa, callista, 27 v. Bellezia . . . . . 648
Rossi Rosalia fu Gius. 27 v. Saluzzo . . . 56
Rossi Secondo, archivista, 7 v. della Zecca. . 379
Rossi Serafina, maestra, 46 v. Lagrange . 568,604
Rossi Stefano, impres., 23 p. Vitt. Em. I. . 278
Rossi T., berretti, 14 p. Castello . . . . . 249
Rossi Teof., avv., cons. comun., 44 c. Vitt. E. II 387,400 560-72-94,628-45-66-73-78-79-83-89
Rossi Terenzio, geom. catast., 44 v. Zecca *pag.* 422
Rossi Teresa in Morteo 46 p. Castello . 47
Rossi Vinc., medico, 6 v. Maria Vittoria 452,643
Rossi Vitt. avv., 38 v. Garibaldi. . . 23, 28
Rossi Vittorina, 37 strada di Lanzo . . . . 493
Rossi e De Gaspari, forn. ombrellai, 34 via Tiziano . . . . . 243,308-44
Rossi e Fenoglio, meccan., 35 v. Artisti . 249,302-04
Rossi e Segre, macchine, 24 v. Vanchiglia . 298-99 306-07-08
Rossi-Barberis Marianna, 44 c. Vitt. Em. II 479-91,558
Rossi-Canuto Adelina, spec. malattia bambini, 18 v. Baretti . . . . . 644
Rossi-Doria Enr., impieg. telegr., 40 v. Alfieri . 655
Rossi-Reviglio Vittorina, barr. di Lanzo . . . 488
Rossi-Viecca Rosa, diretl. scol., 46 v. Lagrange 479 562-68
Rosignoli e Moriggia, vinai, 12 v. Consolata . 347
Rossini Franc., macell., 27 v. S. Donato . . . 370
Rossino Carlo, calzol., 4 v. Corte d'Appello . 293
Rossino Gius., mag. alim., 3 v. Torquato Tasso 356
Rosso coniugi, neg. legna. 40 v. S. Domenico . 274
Rosso sor., sarte, 43 v. Finanze . . . . . 227
Rosso frat. fu Carlo 46 v. Giacomo Leopardi . . . . . 12, 29, 49
Rosso frat. e Bazzani G., velocip., 24 c. Valentino. 313
Rosso ved., liquorista, 2 v. Conte Verde . . . 344
Rosso Adriano, pittore, 47 v. Cavour. . . 250-64
Rosso Adriano e figlio, fabbr. carrozze, 46 via San Francesco da Paola . . . . . 270
Rosso Alberto, proc., 28 v. Garibaldi. . . 590-94
Rosso Alessandro, tappezz., 6 v. S. Tommaso . 252
Rosso Angelo, orolog., 25 p. Castello . . . . 247
Rosso Aug., mediat. sete, 18 v. Maria Vittoria . 224
Rosso Carlo, giardiniere, 369 Pilonetto . . . 682
Rosso Carlo, neg. legna, 39 v. Roma. . . . . 274
Rosso Carlo, fabbricante mobili, 29 via S. Secondo . . . . . 267-70-73, 470
Rosso Ces. alberg., 31 v. Bellezia 9,27,337,688
Rosso Domenico, bottaio, 22 v. Carmine . . . 271
Rosso Domen., merc.-sarto, 6 v. S. Massimo . 234
Rosso Enrichetta, telegraf., 48 v. S. Quintino . 659
Rosso Enrico, ogg. antich., 24 v. Venti Sett. . 244
Rosso Felice, geom., 44 c. Vitt. Eman. II 600-02-03
Rosso Fel. e figlio, tappezz., 22 p. Vitt. Em. I . 252
Rosso Franc., panieraio, 37 v. Roma . . . . 243
Rosso Franc. e C., latton, 3 v. Monferrato . 306
Rosso G., tele, 45 c. Vitt. Em. II . . . . 252-95
Rosso Gabriele Ant. 37 v. Garibaldi . 28, 39
Rosso Giacomo (Ditta), dep. aceto, 8 v. Ospedale. 352
Rosso Giac., pizzicagn., 59 c. Vitt. Em. II . 360
Rosso Giacinta ved. Demaria e figlio 43 v. S. Donato . . . . . 58
Rosso Giacomo, pastice., v. Priocca . . . . . 355
Rosso Gio., floricoltore, 255 Pilonetto. . . . 373
Rosso Gio., impieg., 46 str. di Lanzo . . . . 402
Rosso Gio., mag. alim., 20 v. Stampatori . . 356
Rosso Gio., pizzicagn., 4 v. Giannone . . . 360
Rosso Gio. 66 c. Regina Margherita . . 53
Rosso Gius. (Abbadia Stura) . . . . . 487
Rosso Gius. 46 via Saluzzo. . . . . 56, 68
Rosso Giuseppe, prof., 51 c. Oporto. . . . . 553
Rosso Gius., dott. veterin., 52 v. Nizza . 546, 620
Rosso Lucia in Francescolo 4 v. Monferrato. . . . . 40
Rosso Luigi, macellaio, 65 v. Nizza. . . . . 370
Rosso Luigi, sellaio, 6 c. Emilia . . . . . 290
Rosso Luigia in Chiara 44 v. Goff. Mameli 34





Rosso M., modista, 46 v. Garibaldi. . . . *pag.* 228
Rosso Margh., fioraia, 2 v. Mad. Cristina . 254-55
Rosso Maria in Grisoni 45 p. Borgo Dora. 42
Rosso Onorato, alberg., 43 v. Bertola . . . 337
Rosso Onorato e Severino frat., disegnatori, 9 v. Garibaldi . . . . . 240,606
Rosso Pietro, latteria, 7 v. Palazzo di Città . . 354
Rosso Pietro, neg. piume, 49 v. Venti Settembre 255
Rosso Pietro, velocip., ang. c. Valentino e via Principe Tommaso. . . . . 343
Rosso Stef., parrucch., 4 p. Lagrange. . . . 317
Rosso Vitt.a, telegr., 43 v. Finanze . . . . 659
Rosso V. e C., fabb. aceto, 480 c. Reg. Margh. 352
Rossotti Ang., pittore, 84 c. Reg. Margherita, studio 7 p. Giulio . . . . . 604-06
Rossotti Gius., avv., 3 p. Statuto. . . . 590, 645
Rossotti M. Aurelio, insegn., 6 v. Passalacqua . 584
Rossotti e Molino, fabbr. barra, v. S. Donato rimp. all'isol. 57 . . . . . 345
Rossotto Giovanni 54 v. Pinelli . . . . 48
Rostagno C. Adolfo, med.-chir., 46 p. Statuto 613
Rostagno Corrado, parrucch., 2 v. Saluzzo. . 317
Rostagno Felicita, maestra, 8 v. Scuole . . . 568
Rostagno Franc. 8 p. Solferino . . . . 65
Rostagno Gio., notaio, 46 p. Statuto . . . . 440
Rostagno Guglielmo, macellaio, 14 p. Vitt. Em. I 370
Rostagno Luigi, parrucch., 14 v. Baretti . . . 317
Rostagno Rosa, macell., 41 v. Monferrato . . 370
Rostagno Teresa, sarta, 42 v. Mazzini. . . . 227
Rostagno Ugo 24 c. Cairoli. . . . . 14
Rostagno e Garrone, tratt., 4 v. della Misericordia 341
Rostagno, Peano e C., seme bachi, 43 v. Andrea Doria . . . . . 223-80
Rostaing Ida, maestra, 28 c. Oporto . . . 554-77
Rostan Eug., succ. Gay e Revel, neg. cioccol., 38 v. Roma . . . . . 353
Rostan E. e C., neg. cioccol., 44 p. Castello . 353
*Rosticcieria Torinese*, 14 v. Viotti . . . . . 357
Rota Alessandro, impieg., 46 v. Ponte Mosca . 434
Rota Enrico, impieg., 43 v. Roma . . . . . 439
Rota Franc. fu Ant. 34 v. Vanchiglia 7, 69
Rota P. G. (Instituto), 7 p. Carlo Felice 234-95 340, 490, 615-47-48
Rota Pietro, birrar., ang. v. Mad. Cristina e Baretti. 345
Rôthy F. F., ing., rappr., 29 v. Roma . . . . 312
Rotondi Ermen., prof., 35 c. Oporto 545-46-61, 631-83
Rotta Gius., dott., 6 v. Arsenale . . . . . 692
Rotti Francesco, calz., 5 v. S. Secondo . . . 293
Rotti Antonio, lattoniere, 5 v. Duch. Jolanda . 306
Rotti Gius., mobili, ang. v. Andrea Provana e v. dei Mille . . . . . 252-67
Rouchaud Fern. 49 v. Lamarmora . 33, 34, 44
Rouchaud-Gioanetti L., maestra, 49 v. Lamarmora . . . . . 568
Roussette Giulio, 2 v. Ponza . . . . . 530
Roux comm. Luigi, avv. pubblic., 4 v. Davide Bertolotti . 419-54-78-89, 501, 621-27-29-44
Roux, Frassati e C., tipografia, 1 via Davide Bertolotti . . . . . 256-58, 622-23
Roux-Bercanovich Itala, 20 p. Solferino . . . 435
Rovagna Adel. in Rastelli 24 v. S. Quintino 50
Rovareto frat. e sorelle di Gius. 83 via Esposizione . . . . . 25
Rovarino Bernardo, latton., 34 v. S. Domenico 306
Rovasenda di Rovasenda fratelli di Gius. 6 via Arcivescovado . . . . . 5
Rovasenda di Rovasenda Aless., dirett. Opera di S. Paolo, 43 v. Roma . . . . . 669
Rovasenda di Rovasenda Luigi (Sciolze) *pag.* 421, 683
Rovasenda di Rovasenda conte Gius., 6 via Arcivescovado. . . . . 409, 634-82
Rovasetti Maria, pettinatr., 5 v. Cappel Verde. 318
Ravasio L., parrucch., 43 v. Maria Vittoria . 317
Rovatti Andrea, sellaio, 74 c. S. Maurizio. . . 290
Rovatti e C., calzol., galleria Subalpina . . 293
Rovea Gio., ingegn., prof., 21 v. S. Anselmo 552
Rovea Nazarino, mag. alim., 8 v. Ospedale . 356
Rovea Secondo, dott. 24 v. S. Anselmo . . . 552
Roveda Luigi, avv. 45 c. Duca Genova . . 24
Rovedotti Gius., succ. Pacot, drogh., 14 v. S. Teresa 284
Rovè Ang., acque gazose, 39 v. Baretti . . . 345
Rovei frat., latteria, 10 p. Em. Filiberto . . . 354
Rovei Ant. 29 v. Moncalieri. . . . . 39
Rovei Luigi, bozzoli, barriera di Lanzo . . . 223
Rovei Luigi fu Gius. 4 v. Priocca . 22, 25, 46, 52
Rovei Maurizio, terraglie, 57 c. Vittorio Em. II. 254
Rovella Davide, impieg. *La Generala* . . . . 445
Rovella Giuditta, 27 v. Orfane . . . . . 535
Rovello A., ing., 52 v. Maria Vittoria . 599, 634-45
Rovera, farm., ang. v. Mazzini e Andrea Provana 617
Rovera Cost. fu Gio. 49 v. Princ. d'Acaja . . 51
Rovera Gio., 4 v. della Rocca . . . . . 484
Rovere (*vedi* della Rovere).
Rovere, drogh., 22 v. dei Fiori. . . . . 284
Rovere Aless., ing. (credi) 20 v. Mazzini 38, 58
Rovere Antonio, vinaio, 9 v. Beccaria. . . 347-51
Rovere Carlo, avv., 22 v. della Rocca . . . . 590
Rovere Cesare rappres., 44 p. S. Carlo 4, 23 349-87, 630-34
Rovere Claudio, farmacista (Stupinigi) . . . 602
Rovere Eug., sost. proc. del Re, 43 v. Garibaldi. 442
Rovere Gio. Maria, prefore, 46 v. S. Domenico. 443
Rovere Gius. fu Stefano frat. e sor. 6 via S. Francesco da Paola. . . . . 58
Rovere Lorenzo, med.-chir., 7 v. dei Mille 543, 614
Rovere Paolo, impieg., 494 c. Reg. Margherita. 427
Rovere Pia, pitt., 39 v. Po. . . . . 604
Rovere T., biancherie, 7 v. Roma. . . . 236-89
Rovero Bened., sarta, 44 v. Princ. Amedeo . 227
Rovescala Gio., 47 v. Nizza . . . . . 652
Rovetti Carlo, impieg. munic., 40 v. Juvara. 404
Rovetto Gio., sarto, 25 v. Baro'o . . . . . 230
Rovey G. rappresentante Cartiera, 7 *bis* via Cavour, *abitaz.* 41 via Cavour 52, 261, 324, 602
Rua Ernesto, orefice, 35 v. Roma. . . . . 246
Rua Giuseppe, falegname, 15 v. dei Fiori . . 273
Rua Gius., negoz. frutta, 9 v. S. Secondo . . 363
Rua Giuseppina ved. Solaro di Villanova 28 v. Accad. Albertina. . . . . 3
Rua Luigi, 4 c. Vercelli . . . . . 544
Rua Michele sacerd., 32 via del Cottolengo. . . . 14, 22, 54, 56, 449-70, 630-39
Ruà fratelli, lanerie, 37 c. Oporto . . . . . 232
Ruà Marietta, merc., 4 v. Ariosto . . . . . 241
Ruà Ogniss., neg. trine, 2 v. Garibaldi. 214-25-39
Ruata Albino, dott., 15 v. Lamarmora . . 463, 614
Ruata Franc., avv.-proc., 43 v. Garibaldi . . 590-94
Ruata Sec., neg. macch., 6 v. S. Tommaso . 307
Rubadi Carlo, impieg. Ord. Mauriz. (Roma) 383-84
Rubatto coniugi, neg. paste, 34 v. Maria Vittoria. 365
Rubatto Ant., liquorista, 4 v. S. Domenico. . 344
Rubatto Antonio, usciere Questura. . . . . 420
Rubatto Antonio, impieg., 45 v. Donati . . . 427
Rubatto Giuditta, insegn., 4 v. Passalacqua . 568
Rubatto L., caffett., ang. v. Giulio e Orfane . 342
Rubeo frat., panier., 24 v. Borgo Dora. . . . 243

Rubeo Oreste fu Luigi (Padova) . *pag.* 50, 59
Rubeo Teofilo ed Oreste frat. 17 c. Re Umberto . . . . . 53
Rubietti Giov., calzolaio, 23 v. Cibrario . . 293
Rubin Carlo, medico, 43 c. Palestro. . 475,614
Rubin-de-Cervin bar. Ernesto, 19 c. Oporto . . 397
Rubin-Saglia Ang., 5 v. Duch. Jolanda . . . 509
Rubini Antonietta, maestra, 48 p. Vitt. Em. I. . . 568
Rubino Aut., pianff. (Cavoretto). . . . . 374
Rubino C., pizzic., 115 c. Reg. Margherita 356-60
Rubino Carlo, neg. legna, 6 v. Barolo . . . 274
Rubino Carlo Sebast. 21 v. Massena . . 37
Rubino Edoardo, canon., 6 v. Corte d'Appello . 447
Rubino Edoardo, scult., 10 v. Catania 606-41-42
Rubino Gius. 40 v. Castelle . . . . . 47
Rubino ed Ugotti, mode, 37 v. Roma . . . 226
Rubiola coniugi e figli Barr. di Milano, 51,58
Rubiola eredi 1 v. Carena. . . . . 45
Rubiola Angela 150 v. Circonvallazione. 74
Rubiola Annetta in Griffa 9 v. Grassi. . 31
Rubiola Dom. 150 v. Circonvallazione. . 74
Rubiola Giulia, maestra, 778 str. di Cuneo . . 559
Rubiola Lucia in Cociglio 150 v. Circonvallazione. . . . . 74
Rubiola Maria, lanterne magiche, 7 v. Corte d'Appello . . . . . 298, 302-11-13
Rubiola Maria e figli, dep. ghiaccio, 72 barriera di Milano . . . . . 346
Ruella Bonifacio, pastic., 26 v. Cernaia . 353-67
Ruella Felice, pollicciaio, 78 v. Venti Settembre 289
Ruella Gio., aiut. ing., 71 c. S. Maurizio . . 417
Ruella Giuseppe, mode, 45 p. Castello . . . 226
Ruella Stefano, avv., 4 p. Solferino 480-85,590-96
Ruelle Carlo, maggiore, 132 strada di Casale . 547
Rufatti Dom. e C., alberg., 8 v. Bellezia . . 336
Ruffa frat., falegn., 42 v. Princ. Tommaso . . 273
Ruffa Nicola, neg. vino, p. barr. di Nizza. . . 347
Ruffatti G., bianch., 2 v. Accad. Scienze 235-36-37
Ruffina Carlo, macell., 26 v. S. Donato. . . 370
Ruffinato Maria in Anglesio 40 v. Fabro. 25
Ruffinella Gius., capit. Distretto militare. . . 507
Ruffinetto Gius., 42 v. Palazzo di Città . . . 540
Ruffini Arturo, impieg., 49 v. della Rocca. . 674
Ruffini Leonida, trattore, 19 v. Roma. . . . 340
Ruffino (*vedi* Bosco di).
Ruffino, conduc., alb. del Sole e Pace . . . 333
Ruffino Ang. di M. 46 v. Circonvallazione 74
Ruffino coniugi 8 v. Roma . . . . . 55,71
Ruffino Ant., maestro, 53 v. Goffredo Casalis . 564
Ruffino Gio., 900 barr. S. Paolo . . . . . 653
Ruffino Gius., neg. vino (barr. d'Orbassano) . 375
Ruffino Ippolito perito, 45 v. Mazzini . 38, 484 602-38-40
Ruffino e Griggi, velluti, 13 v. Barbaroux e 7 v Mercanti . . . . . 224-39
Ruffino-Martinotti L., insegn., 53 v. Goffr. Casalis 568
Ruffoni G. e C., neg. stoffe, ang. v. Garibaldi e 2 v. Genova . . . . . 226-34
Ruffoni Ugo, rag. (Roma). . . . . 675
Rughi Ed., ing., 3 via Perrone. . . . . 531-81
Rughi-Mottini, istituto, 3 v. Perrone. . . . . 574
Ruggeri Pietro, calzol., 36 v. Cernaia . . . . 293
Ruggeri Vinc., tenente artigl. Scuola d'applicaz. 548
Ruggia Isid. stucc., 27 v. Legnano . 33, 275
Rumiano Gius., conduc., alb. Tre Galline . . 334
Ruoredda Gius, mag. alim., 2 c. Casale. . . 356
Rusca e Merlo, neg. carta, 4 p. Eman. Filib. 264-63
Ruscazio Emilio ing., 15 c. Vinzaglio 65,599,650
Ruschena Abele, impieg. post., 5 v. Massena *pag.* 657
Ruscone frat. 23*bis* v. Ormea . . . . 8, 44
Ruscone Gio., vetturale, ang. v. Ospedale e v. Carlo Alberto . . . . . 327-29
Ruscone Gius., libraio, 34 v. Mad. Cristina . . 263
Rusconi Ant. e sor. fu Ignazio 2 v. Bertola . . . . . 40, 69, 74
Rusconi Rinaldo, avv. (Novara) . . . . . 504
Ruspino C., fabbro, 44 v. S. Massimo. . . . 315
Russiano Bartol., prof., 30 v. Gioberti . . . 552
Russo Federico, neg. paste, 45 v. S. Quintino 365
Russo Pietrina, tabacc., staz. Porta Nuova . . 429
Rutto Carlo, parrucch., 8 c. Casale. . . . . 347
Ruzzanti Gio., avv. econ. R. Univ., 43 v. Po . 536-37
Ruzzo Franc., neg. vino, 53 v Ponte Mosca . 347

## S

Sabbadini Anna Ida, 6 c. Duca di Genova *pag.* 534
Sabbatani Luigi, dott., 31 c. Raffaello. . . . 543
Sabbione (*vedi* Provana del).
Sabbione Gius., pittore, 29 c. Oporto . . . . 604
Sabbione Venanzio, avv. proc., 22 v. S. Dalmazzo . . . . . 590 94
Sabre Carlo, usciere, 43 v. Po . . . . . 540
Saccaggi Cesare, pitt., 28 v. Cavour. . . . . 604
Saccarelli Paolo, ing., 3 v. Assarotti . . 320,483,599
Sacchetti Cesarina, insegn., 4 v. Lascaris . . . 568
Sacchetti e Merlo, cappellai, 23 v. Cavour. . 249
Sacchetto Clara, levatrice, 21 v. Porta Palatina. 620
Sacchi Agost., 46 v. Gaudenzio Ferrari . . . 492
Sacchi Carlo Barn., usciere palazzo Carignano . 520
Sacchi Carlo, inserv., palazzo Carignano . . . 520
Sacchi Car. in Guglielminetti 28 v. Reggio. 53
Sacchi Costanza, 26 v. Po . . . . . 493
Sacchi Gius. Ant., inserv., palazzo Carignano. 520
Sacchi Guido, sind. banca commerc. Italiana . 675
Sacchi Lucia, tabacc. (Mad. di Campagna). . 428
Sacchi-Fiore Maria, ricamatrice, 6 via Principe Amedeo . . . . . 240
Sacchi Guglielminetti e C., carboni artificiali, ang. vie Reggio e Mantova . . . . . 274
Sacchi-Guggi Alcea, maestra, 4 v. Passalacqua . 568
Sacchiero Silvio, impiegato, 3 v. Rosine. . . 435
Sacco coniugi, fornai, 31 v. Nizza . . . . . 367
Sacco frat. fu Cesare 30 v. Orfane. . . 43
Sacco Adelaide, vinaia, 44 strada di Lanzo . 351
Sacco Ales., avv. 9 v. delle Scuole 49,590-94
Sacco Carlo, impieg., 6 v. Princ. Amedeo . . 520
Sacco Carol., lanerie e tel., p. Eman. Filiberto. 233
Sacco Dom. fu G. B. 44 v. Passalacqua . 46
Sacco Dom., 6 v. Montebello. . . . . 652
Sacco Domenico, pesatore (piazza Venezia) . . 406
Sacco Em., agente, 27 v. Bogino. . . . . 319
Sacco Federico, prof., 48 v. Maria Vitt . 540-44,685
Sacco Franc., sacerd., 28 v. Mercanti . 94,449,638
Sacco Gio., liquorista, 45 v. Mazzini . . . . 345
Sacco Gio., magazz. aliment., 45 v. Mazzini . 356
Sacco Gio. Batt., droghiere, 21 v. Genova. . . 284
Sacco Giov., tratt., 5 v. Assietta . . . . . 339
Sacco G. B. fabbr. menta, 71 c. Principe Oddone . . . . . 51, 57, 313
Sacco Luigi 35 v. Carlo Alberto. . . 45, 38
Sacco P., veter., 27 v. Princ. Tommaso. . . 620
Sacco Paolo, dott. (Mad. Pilone) . 410-87-94, 614-62
Sacco Quintillia, concess. vettur., p. Carlo Felice 328
Sacco Randolfo, perito, 1 v. Bogino . . . . 602



Sacco Teresa, sarta, 73 c. S. Maurizio. . *pag.* 227
Sacco De Gioannini Maria, insegn., 25 v. Donati 568
Sacerdote frat. fu Isac. 76 c. Vitt. Em. II 44, 23
Sacerdote A., negoz mode, 27 v. Roma . . . 226
Sacerdote Adolfo, in., 47 v. S Giulia . . . . 599
Sacerdote Anselmo, impieg., 35 v. Carlo Alb. 402, 604
Sacerdote Aron Bellom 1 v. Garibaldi. . 28, 62
Sacerdote Camilla in Sacerdote 43 v. Po 49
Sacerdote Camillo, prof., 48 v. Vanchiglia. 577 626-27-30
Sacerdote Edoardo, perito, 27 v. Roma . . . 602
Sacerdote Elisa, insegn., 5 e 7 v. S Anselmo 498
Sacerdote Em. e nip. 65 v. Venti Settembre. 70
Sacerdote Emanuele fu Salvador banch., 43 v. Roma . . . . . 28
Sacerdote Eman. fu Lazzaro 45 v. Bogino . 44
Sacerdote Em., 46 p. Carlo Felice . . . . . 484
Sacerdote Enrico, medico, 64 c. Casale. . . 644
Sacerdote E. in Malvano 63 v. dei Fiori 25,26
Sacerdote Ezechia e C., banca, 26 v. Maria Vittoria. . . . . 221, 632-66 80
Sacerdote Fausto, avv., 13 v. Finanze . . . . 590
Sacerdote Fed., avv. proc., 22 v. Pietro Micca 590-94
Sacerdote Giac., avv., 27 Accad. Albertina 450, 534, 630
Sacerdote Gugl., fabb. maglierie, 30 v. Napione 233
Sacerdote M. gia Matteudi negoziante, 7 via S. Teresa. . . . . 224-25
Sacerdote Pacifico, avv. proc., 7 v. Pescatori . . 594
Sacerdote Raffaele forn. milit., 64 corso Casale . . . . . 17, 25, 234-49
Sacerdote Salv., avv., 27 c. Vinzaglio . 528-90, 631
Sacerdote Samson et fils, antiquari, 23-25 v. Maria Vittoria . . . . . 244
Sacerdote Teodoro, prof., 6 v. Cavour. . 534-84
Sacerdote Vita fu Elia 43 *bis* v. Berthollet. 40
Sacerdote Vitt., avv.-proc., 38 c. Vitt. Em. II. 590-94
Sacerdote-Garneri Clarice, 48 v. Vanchiglia . . 578
Sacerdotti C., dott. assist., 30 c. Raffaello 538-42, 614
Sacheri comm. Giovanni, ing., 25 c. Vitt. Emanuele II. . . . 512-25-59-99, 606-28-83-94
Sachero Celest., ten.-gen., 20 v. Garibaldi. 643-46-50
Sachero Melchior., avv., 20 v. Garibaldi . . 590-94
Saconney Teod. ristor., scalo Porta Nuova, *abit.* 71 v. Nizza . . 35, 42, 43, 72, 342
Sada eredi 40 v. S. Tommaso . . . 41, 63
Saettone-Bogani L., insegn., 180 c. Reg. Margh. 568
Saffirio And., prof., 2 v. Carmine . . 482, 506-62-64
Saffirio Angela, maestra, 2 v. del Carmine . . 568
Saffirio Rosa, maestra, 2 v. del Carmine. . . 568
*Saggio Normale delle Sete*, 26 v. Ospedale . . 223
Saglia Oddino, caffett., ang. v. Po e 2 piazza Vittorio Emanuele I. . . . . 342
Sagliano (*vedi* Cusani di).
Saglietto Giacomo, medico-chirurgo, 31 via S. Massimo . . . . . 456, 505-06, 614
Saglione Carlo, med.-chir., 3 p. S. Giovanni . 614
Saia M. L., vinaio, 29 c. Princ. Oddone . . 351
Saibene C., prof., 44 c. Princ. Eugenio. 551, 602-05-06
Saint-Pierre (*vedi* Bollati di).
Sala (*vedi* Calleri di).
Saint-Amour (*vedi* Muffat de).
Sala, birr., 40 v. Garibaldi e 2 v. Conte Verde 345
Sala frat. fu Franc. 23 v. Rossini . . . 55
Sala Carlo, latton., 42 v. S. Donato . . . 306
Sala F. O. e C., prod. chimici, 33 v. Nizza . 280-81
Sala Franc. fu Ambr., costrutt., 23 v. Rossini . 314
Sala Gaetano, insegn., 29 v. Baretti . . . 470
Sala G., cappell. cimit. S. Pietro in Vincoli . 407-47
Sala Gio., direttore Real Casa, palazzo Reale *pag.* 379
Sala Giovanni, macell., 27 v. Mazzini . . . 370
Sala Gius., medico, 420 Pozzo Strada 440-86-96, 614
Sala R., conciat. pelli, Madonna di Campagna 288
Sala R. (eredi di) impr., 4 c. Duca Genova 24, 28
Sala Tranquillo, latton., 24 v. S. Donato. . . 306
Sala Vinc., drogh., ang. v. Rocca e Maria Vittoria . . . . . 284
Sala e De Benedetti, rappr., 26 v. Roma . . . 320
Saladino Franc., maestra, 7 v. Bellezia . . . 568
Saladino Landomia, 4 v. Bellezia. . . . . 558
Salamano Felice, fabbro, 7 v. Goito. . . . . 315
Salarano Domen., tabacchi, 5 v. Bava . . . . 428
Salassa Dom., neg. mob. ferro, 38 v. Cernaia 268-96
Salati Ercol., avv., 45 v. S. Dalmazzo . . 590, 673
Salchi Vittorio, 28 v. Massena. . . . . 534
Sale d'Argentine (*vedi* Beria di).
Salera Virg., drogh., ang. v. Andrea Doria e v. Lagrange . . . . . 284
Salerno Rocco, mercerie, p. Em. Filiberto pon.. 242
Sales frat. e sor. 116 c. Reg. Margherita . . 53
Sales Marco, medico, 416 c. Reg. Margh. 497, 614
Sales Placido, avv., 416 c. Reg Margherita . . 484
*Salesiana* (tip. e libr.), 32 v. Cottolengo e 4 v. Madama Cristina . . . . 256-58-62-64, 623
Salesse Edoardo, ragion., 2 *bis* c. Palestro. . 600
Saletta Aug., avv., 98 c. Vitt. Eman. II. . . . 423
Saletta Giuseppe, ragion., 49 v. S. Tommaso. 433
Saletta Luigi, tenente artigl., 3 v. Zecca 548-49
Saletta Rosina, maestra piano, 98 c. Vitt. Em. II 583
Saletti Manfredo, tipog., 440 c. Vitt. Eman. II 534
Salina Delfina, mercerie, 18 v. Genova . . . 241
Salino conte Alfredo 84 c. Vitt. Eman. II. 33 35, 72, 298, 397
Salino Alfonso, conduc., alb. Fucina . 331-32-34-36
Saliva Ant., dott., 2 v. Po . . . . . 638
Sallier de la Tour conte Vittorio, 41 v. Carlo Alberto . . . . . 397
Salmini frat., bustai, 24 v. Po . . . . . 229
Salomone Aless., capo-tecn., 47 v. Arcivescovado. 433
Salomone A. Mario, ing., 40 v. S. Tommaso 599, 645
Salomone Felicita di Pio-Ant. 32 Borgo Dora. . . . . 42
Salomone Fr fu Michele neg., 47 v Venti Settembre. . . . . 48, 261, 324, 506
Salomone Gio., dirett. scuola, 26 v. Belvedere 484, 562-64
Salomone Gio., prof., 40 v. S. Tommaso . . . 479
Salomone Gius., sacerd., 57 v. Garibaldi . . . 457
Salomone Mich. 26 v. Nizza . . . . . 42
Salomone Pio Ant. 32 v. Borgo Dora . 12, 27, 64
Salomone Vittorio, assist., 42 v. Assarotti . . 473
Salsa Dom., materass., 2 borgo Vanchiglietta . 373
Salsotto Giovenale, med.-chir., 32 c. Vittorio Emanuele II. . . . . 445-56-61, 644-31
Salsotto Gius., prof., dott., 3 v. Assietta. . . 552
Salton L., aiut. ingegn., 26 v. Princ. Amedeo. . 429
Salussoglia Luigi 5 v. Beccherie . . . . 9
Salussolia (litogr. Carpignano e C.), 28 via Maria Vittoria. . . . . 238
Salussolia Angelo., 52 v. Mazzini . . . . . 477
Salussolia Federico, Barriera di Lanzo . . . 496
Salussolia-Brosio Natalina, sarta, 3 v. Rossini. 227
Saluzzo (*vedi* Massa).
Saluzzo di Paesana marchesa Aurelia, 1 v. Consolata . . . . . 397, 455-74
Saluzzo di Paesana marchese Federico (eredi) 1 via Consolata . . . . . 21

Saluzzo di Paesana march. Marco, capit., 1 via Consolata . . . . . *pag.* 432
Saluzzo di Paesana Maria 4 v. Carmine. . 46
Saluzzo di Paesana e Castellar M. 4 v. delle Scuole . . . . . 28. 67
Salvadore Ant., fabbr. intonaco, 50 v. S. Giulia. 276
Salvadore Dom., salsam., 8 v. S. Donato . .360
Salvadore Franc., lavori alpacca, 62 v. Gioberti 299
Salvadori Aspasia, banco lotto, 2 v. S. Massimo. 434
Salvadori Cipriano, pizzicagn., 22 v. Genova. 360
Salvadori Gio., avv.-proc., 26 v. Garibaldi. . .590
Salvadori I. e C., legnami, 40 v. Massena . . 274
Salvadori conte Tomm., prof., 47 via Principe Tommaso. . . . 398, 520-23-51, 629-35-43
Salvadori di Wiesenhoff nob. Giac., ing., 5 via dei Mille 398, 415-46-20, 599, 628 31-38 49
Salvagno Carlo 7 v. Allioni . . . . . 52
Salvago G. B., tintore, 2 v. S. Domenico . .238
Salvago L. ved. Biglia isol. 84 str di Lanzo. 74
Salvai Corinna, maestra (Barriera Francia) 563-68
Salvai Vittorio, valigiaio, p. Saluzzo . . . .290
Salvaj Aug., impieg., 5 v. Mazzini. . . 499, 536
Salvatico G. A. e C., pavim. legno, 42 v. Carlo Alb. 270
Salvi Del Pero Dellina in Albertengo di Monasterolo 57 v. Venti Settembre . . 34
Salvini Tommaso (Firenze) . . . . . 630
Salvini Albina, mercerie, 2 v. Andrea Doria .244
Salza Silvio, pastiec., 35 v. Mantova . 353, 635
Salza Vinc., avv., 4 v. Milano . . . . . 590
Sambrotto G.M., timbri gomma, 6 v. Ormea 264-87
Sambuco Ubaldo, 10 v. Orto Botanico . . . .532
Sammori G.B., sac. prof., 4 v. Mad. Cristina 94, 449, 639
Sampò sor., mod., 2 v. Accad. delle Scienze. 228
Sampò Gio., impieg., 5 v. Finanze . . . . .666
Sampò Gius., usciere R. Questura . . . . .420
Sampò Luigi, materass., 38 v. Montebello. .296
Sampò Pietro, ragion. (Ciriè) . . . . . 434
Sampò Vitt. profum. e parrucch., 4 via Roma, *abitaz.* 40 c. Dante . . 22, 282, 347
San Clement (*vedi* Sauteiron de).
San Damiano (*vedi* Carlevaris di).
Sandler Carol. in Geoffroy 5 c. Napoli. 42
Sandonati Gius., pizzicagn., 46 c. Casale . .361
Sandretti Alf., vice-cancell., 13 v. Basilica . .413
Sandri cav. Giorgio, questore, p. S. Carlo. .420
Sandrone fratelli, mobili, 24 v. S. Dalmazzo 240-44-52-65-67
Sandrone Enr., prof., 24 v. S. Dalmazzo 561, 606-33-36 637-39
Sandrone Gio., neg. legna, 41 v. Berthollet. . .274
Sandrucci Giacinto, avv. proc., 30 v. Saluzzo. .594
Sanero Bart., ragioniere, 5 v. Assarotti 600-01-02
San Franco (*vedi* Capello di).
Sangalli Lor., caffett., 4 str. R. Parco . . .344
San Germano (*vedi* San Martino di).
San Giorgio (*vedi* Biandrate di).
Sangiovanni-Magnetti Amalia, maestra, 5 via Ottavio Revel. . . . . 368
San Giuliano (*vedi* Cusani di).
Sanglerat Angelo, tornit. legno, 44 v. Ormea. 266
Sanglerat Gio., cappellaio, 44 v. Lagrange . .249
San Gregorio (*vedi* Icheri di).
Sanguinetti E., impieg. post., 38 c. Vitt. Eman. II 657
Sanino Emma, sarta, 56 v. Gioberti. . . . .227
San Lorenzo A., parrucch., 47 v. Barbaroux . .347
San Lorenzo Ant., parrucch., 19 v. Porta Palatina 347
San Marcel (*vedi* Pastoris di).
San Marco (*vedi* Rosa di).
San Martino (*vedi* Celebrini di)
San Martino (*vedi* Marchetti di).
San Martino (*vedi* Michelini di).
San Martino (*vedi* Perrone di).
San Martino (*vedi* Ponza di).
Sanmartino Angelo, matera s., 23 v. Cibrario *pag.* 296
Sanmartino M., fabbro ferr., 40 v. S. Quintino . 345
Sanmartino Maria, levat., 41 p. Eman. Filiberto. 620
San-Martino conte di Castellamonte . . . . .397
San-Martino di Strambino conte Ferdinando . 397
San-Martino d'Agliè marchese Carlo . . . 397, 492
San-Martino di Chiesanuova nob. Massimiliano, 44 v. Madama Cristina . . . . . 397, 646
San-Martino di S. Germano march. Casimiro 12 c. Vitt. Em. II . . . . 73, 397, 643
San-Martino di San Martino e Strambino nob. Gioachino, capit., 7 v. Lagrange . 397, 433
San-Martino di Valperga conte Guido, senatore, 36 c. Oporto . . . . . 386-97, 456
San Marzano (*vedi* Asinari di).
San Marzano di Caraglio march. Emilia, 42 via Roma . . . . . 494
San Michele (*vedi* Massimino di).
Sannazzaro Cesare, Magg. al Distretto Militare. 432
Sannazzaro di Giarole conte Gio. Batt., 41 via Carlo Alberto . . . . . 397
Sannazzaro Stefano 63 v. Nizza . . . . 42
San Quirico Carlo prof., 37 v. Campana 44, 546 547, 631-34
Sanquirico Ettore, perito, 45 c. Siccardi . .602
Sansalvadore Giac., specchiaio, 31 v. Garibaldi 253
San Salvatore *vedi* Arnaud di).
San Secondo (*vedi* Bianco di).
Sansevernino-Vimercati conte Alfonso (Milano) 659-75
Sansoldo Gio. succ. Sottocornolo, 44 v. Fucina . .299
Sansoni Luigi, dott., 13 p. Vitt. Em. I . . 538-43, 614
Sant'Agabio (*vedi* Vicari di).
Sant'Agabito (*vedi* Caracciolo di).
Sant'Albano (*vedi* Barel di).
Sant'Albino (*vedi* Righini di).
Sant'Ambroise (*vedi* Galleani di).
Sant'André (*vedi* Thaon di).
Santamaria sor., modiste, 20 v. Pietro Micca 226-28
Santanera, sarto, 33 v. Zecca . . . . . 230
Santanera Gius. 5 v. Belvedere . . . . 9
Santanera Natale, prof., 48 v. Bogino . . . .573
Santanera Venanzio, medico, 81 c. S. Maurizio. 614
Santangelo Spoto Ippolito, avv., 3 v. Deposito 542 551, 635
Sant'Antonino (*vedi* Pullini di).
Santa Rosa (*vedi* Rossi di).
Santelli Camillo, 28 v. della Rocca. . . . . 534
Santero Silvio, telegr., 50 v. S. Secondo . . .658
Santi A., lanerie e tel., p. Eman. Filiberto. .253
Santi Flavio, dott., 37 c. Re Umberto. . 614-42-47
Santi-Leoncini C., biancherie, 4 v. Roma 228-36
Santiano Andrea, ristor. (Tesoriera) . . . . .375
Santiano Pasquale, farmacista, ang. via della Rocca e v. dei Mille . . . . . 647
Santo Michele, pirotecnico (reg. Cavoretto) . 284
Santo Michele, usciere Questura . . . . . 424
Santonè Angelo, ing., 3 v. S. Quintino. . . .599
Santoni Arturo, ingegnere, 4 v. dei Fiori . .599
Santoni Gius., ispett. P. S. . . . . 420
Santoro Ferdinando, istitutore, 4 v. Scuole . .555
Santoro Filippo, ing., 47 v. Bogino . . . . .661
Santoro Giuseppe, tenente, 2 via Po . . . . .645
Santoro Pietro, impieg., 25 c. S. Maurizio. .430



*Santuario della Consolata* . . . . *pag.* 21
*Santuario di Graglia* 40 v. Garibaldi . . 28
Santucci Vitt., vinaio, 54 v. Moncalieri . . .354
Sapegno Gio., ing., 44 v. Sacchi 533-34-35-99, 661
Sapellani conte Enrico . . . . . 397
Sapellaro Michele, colonn., dirett. fonderia di Torino. . . . . 632
Sapelli Em. Filib., impieg., 3 p. Maria Teresa . 424
Sapelli Luigi, pubblicista, 2 v. Viotti, *abitaz.* 42 v. S. Quintino . . . 606-23-26-27-29-30
Sapelli V., rappr., 26 v. Cernaia . . . . . 324
Sapelli-Melina contessa di Capriglio . . . . .397
Sapetti, drogh., 7 v. Princ. Tommaso . . 284-86
Sapetti Ant., neg. paste, 50 strad. di Lanzo . 365
Sapetti Domenico, calzol., 42 v. Giulio . . . 293
Sapetti G., selvaggina, 6 p. Palazzo Città . . 364
Sapetti Gius., tappezz., 4 v. Consolata 252-67-68
Sapetti Gius., usciere Tribun., 44 c. Napoli . . 442
Sapetti Gius. 23 v. Biella . . . . . 44, 32
Sapino Gius., calzol., 3 v. Venti Settembre . 293
Sappa Maria ved. Flandinet 2 v. Gio. Berchet 30
Sappa M. in Cian 4 p. Palazzo di Città . . 45
Saracco coniugi 16 p. Statuto . . . . . 66
Saracco Cristina 23 v. Juvara . . . . 32
Saracco Enr., orolog., 8 p. Vitt. Em. I . . .247
Saracco Franc., pizzic., 7*bis* v. S. Secondo . . 364
Saracco Leandro, tesoriere, 9 v. delle Scuole . 490
Saraceno di Torre Bormida conte Carlo, 22 v della Rocca . . . . . 397
Saraceno di Torre Bormida cont. Enrichetta, 22 v. della Rocca . . . . . 397, 490, 573
Saraceno G., fumista, 37 v. Mazzini . . . . .279
Saragat Gio. avv. pubbl., 5 v. Quattro Marzo . 590 626-27
Sarasin Alfredo (Basilea) . . . . . 687
Sarasino Carlo, 30 v. Napione . . . . . 652
Sarda coniugi, drogh., ang. v. Galliari e Ormea. 284
Sarda Gio., tornit., in legno 49 c. Vitt. Em. II 266
Sardi, vinaio, 29 v. Gioberti . . . . . 351
Sardi frat., vinai, Docks. . . . . 347
Sardi Andrea, floricoltore, 50 v. Po. . . . .255
Sardi Bart., vinaio, 41 v. della Rocca . . . .351
Sardi Carlo, 3 c. Regina Margherita . . . . .687
Sardi Giov., neg. vino, nel Docks . . . . .347
Sardi Gius., avv., 24 v. Monte di Pietà . . . .590
Sardi Gius., neg. vino, 8 v. Mazzini . . . . .347
Sardi Orsola fu Ant. 44 v. Montebello . . 40
Sardi P., merc., ang. v. Ospedale e Lagrange . 241
Sardi Stefano, calzol., 2 v. Mazzini . . . . .293
Sardi Vinc., ing., 24 Monte di Pietà . . . .685
Sardi e Tirone, ortopedici, 9 v. Lagrange . .618
Sardi-Massa Caterina, levatr., 23*bis* v. Ponte Mosca 620
Sardo Benedetto, latton., 40 v. Rossini . . .306
Sardo Franc. di Carlo 7 v Saccarelli . . 56
Sardo Stefano, drogh., 44 v. Nizza . . . . .284
Sardo-Pareto Placida, levatr., 8 v. Gioberti 414, 620
Sarfatti Giulia, 16 v. Carlo Alberto . . . . .500
Sargiano Luigi, 4 v. Montebello . . . . . 525
Saroglia Ant., falegname, 5 v. Gerdil . . . .273
Saroglia Em. 44 v. Piossasco . . . . . 48
Saroglia F., falegname, 27 v. Cibrario . . . .273
Saroglia Maria, macell., 47 v. Ponte Mosca . 370
Saroldi frat. e Soci 434 v. Cottolengo . 22
Saroldi Carlo ing., 5 v. Ospedale 17, 69, 599, 643
Saroldi Luigi e C. fabb. cristallerie, Martinetto. . . . . 54, 253, 634
Sarrù Severino, parrucch., 6 v. Giulio. . . . 347
Sarteur Dina, telegr., 401 c. Casale . . . *pag.* 659
Sarti Gius., avv., 4 v. Po . . . . . 590
Sartirana Pilade, impieg., 3 v. Princ. Tommaso 657
Sartirana Teresio, dott., 3 v. Princ. Tommaso 451-52-60, 644
Sartore Gio., macell., ang. v. S. Secondo e Corso Duca di Genova . . . . . 370
Sartoretti Gius., falegn., 3 v. Private . . . .273
Sartoretti M., neg. aliment., 26 v. Genova . .356
Sartoretto, orolog., 45 v. Nizza . . . . . 247
Sartori G., fotografo, 3 c. Reg. Margherita 259, 687
Sartori Vincenzo, ombrellaio, 34 v. Cernaia . 243
Sartori-Parmeggiani Giuseppina, insegn., 28 v. Madama Cristina . . . . . 568
Sartori, Tacchini e C., rappres., ang. v. Garibaldi e Venti Settembre . . . 346-54-62
*Sartoria Centrale*, 6 v. Porta Palatina . . .234
*Sartoria Milanese*, 27 v. Garibaldi. . . . . 234
*Sartoria Sud Americana*, 2 v. Gazometro . . 230
Sartorio Ant., lattoniere, 27 v. S. Franc. Paola. 306
Sartorio Batt., latton., 49 v. Gioberti . . . .306
Sartorio Carlo, latton., 4 v. Volta . . . . .306
Sartorio Carlo, impieg., 6 v. del Carmine . . 402
Sartorio Felice, impieg., 42 v. Giulio. . . . .403
Sartorio G., calzol., 10 c. Principe Oddone. . 293
Sartorio Gio. di Seraf., latton., 44 v. Nizza 253, 306
Sartorio Gio. e figlio, latton., 49 v. Bellezia 306
Sartorio Gio. 47 str. di Lanzo . . . . . 33
Sartorio Gius., scultore, 42 v. Rossini . . . .606
Sartorio S., latton., 42 v. Saluzzo . . . . .306
Sartoris Carlo, fornaio, 41 v. della Rocca . . 367
Sartoris Carlo, trattore, 2 v. Melchior Gioia . 338
Sartoris Costant. (eredi) 26 v. Mad. Cristina 35, 36
Sartoris D., neg. legna, 4 v. Passalacqua . . .274
Sartoris Dom. sac. e condomini 52 v. Mad. Cristina . . . . . 35, 46
Sartoris Domen., legat., 42 v. S. Teresa. . . 258-62
Sartoris Domen., vinaio, 32 v. Gioberti . . .351
Sartoris Gio., apparecchi sanitari, 41 v. Nizza . 304
Sartoris Gio., cappellano, 4 v. Mad. Cristina 95, 449
Sartoris Giuseppe, coltellin., al Martinetto . 340
Sartoris Maria, modista, 4 v. S. Teresa . . .228
Sartoris Remigio, falegname, 30 v. S. Secondo 273
Sartoris Teresa, stiratrice, 42 v. Stampatori . 238
Sarzana Gius., banco prest., 2 v. Basilica . .324
Sarzana Ter., banco prest., 8 v. Pescatori . .324
Sarzano Rosa, banco prest., 9 v. S. Ottavio . .324
Sassernò Alb., imp. telegr., 44 v. Andrea Doria 657
Sassi Camillo, avv., 3 v. S. Massimo . . . .536
Sassi Franc., scultore, 4 v. Artisti . . . . .606
Sassi Gio., marmista, 3 v. Cagliari . . . . .275
Sassi Gius., impieg., 25 v. Barolo . . . . .436
Sassi Maria, 31 v. Saluzzo . . . . . 535
Sasso Gius. ved. Pellegrini 24 v. Orfane. 43
Sasso-Barra Lucia, maestra, 7 v. Pio Quinto . 568
Sassoli cav. uff. Art., dirett. Banca d'Italia, 8 via Arsenale . . . . . 426, 572. 628-66-67
Sassone coniugi, mag. alim., 42 v. Martinetto 356
Sassone Franc., decoratore, 31 v. Lagrange .254
Sattino Olinto, liquor., 3 p. Gran Madre di Dio 345
Saudino Giac., cons. prov. (Ivrea) . . . 415-16
Sauli Giuseppa, commest. (Mad. di Campagna) 372
Sauli d'Igliano conte Gius., pitt., 40 c. Valentino 604
Savaglio Giorgio 4 p. Mad. Cristina. . . 34
Savant Domitilla, levatr., 40 v. Zecca. . . .620
Savant G. B., mecc., 40 stradale di Lanzo . .340
Savant Luigi, avv., 47 v. S. Massimo . . . .593
Savant-Levet G. B 42 str. di Lanzo . . . 33

Savarino, coniugi, trattoria 52 strada Regio Parco . . . . . *pag.* 46,340
Savarino Carlo 55 v. Tiziano . . . . . 67
Savarino-Corti Emilio, 9 p. Vittorio Em. I. . . 486
Savaro Paolo, pellett., 2 v. Viotti . . . . . 290
Savarro Giov., istit. Coll. Nazionale, 4 v. Scuole. 555
Savarro Marco, maestro, 18 v. Val Salice . . 564
Savatone Angiolina 86 v. dei Fiori . . . 26
Saverino Carlo, neg. legna, 4 v. Borgo Dora . 274
Savi Bened., avv., 17 v. Pietro Micca . 444, 590
Savi Virgilio, neg. pellami, 7 v. S. Agostino . 288
Saviato L., neg. pellami, 4 v. Galliari . . . . 288
Savigliano M., droghe e coloniali, 3 via San Donato . . . . . 284-85-86,346-63
Savinelli Luigi, agg giudiz., 40 v. S Franc. Paola 441
Savini Clementina, oref., 6 v. Milano . . 246-47
Savini Gio. avv., 44 v. Silvio Pellico 33,41,65,440
Savino Caterina, vinaia, 25 v. Saluzzo . . . 351
Savino Madd. 65 v. S. Donato . . . . . 58
Savio, calce e cementi, 4 v. degli Orti . . 274-77
Savio, calzolaio, borgo Ceronda . . . . . 371
Savio coniugi, alberg., ang. v. Borgo Dora e v. S. Simone . . . . . 337
Savio Angelo Franc., libraio, rimp. al 7 via San Quintino . . . . . 262-63, 677
Savio Annib., orolog., 8 v. Alfieri . . . . . 247
Savio Ascanio, sac. (R. Parco) . . . . . 449
Savio Carlotta, sarta, 10 v. Barbaroux. . . . 227
Savio Celest., tratt., 34 c. Re Umberto . . . 339
Savio Cesare, cassiere, 4 v. Stampatori. . . . 666
Savio D., drogh., 13 v. Principe Amedeo . . 284
Savio G. ved., cartol., 10 v. Rosine . . . . 263
Savio Gio., affitt. cavalli, 10 c. S Maurizio . . 326
Savio Gio., 28 v. Berthollet . . . . . 507
Savio Gio., calzol., 68 barr. di Lanzo . . . 371
Savio Gio., pres. Soc. op. Mad. di Campagna . 487
Savio Gius., 28 v. Po . . . . . 534
Savio Gius., vinaio, angolo p. Gran Madre di Dio e v. Moncalieri . . . . . 351
Savio Luigi, alberg., 5 v. Ponte Mosca. . 336-39
Savio Luigi, 4 v. Maria Vittoria . . . . 489,500
Savio Luigi, ferramenta, 25 c. Oporto . . . . 304
Savio M., cartolaio, 28 v. Cernaia . . . . . 263
Savio di Bernstiel bar. Adele, 9 v. Bogino . . 373
Savio di Bernstiel bar. Feder., 9 v. Bogino 397,440
Savio Silvestro, barr. Martinetto . . . . 634-82
Savio-Valenzano Maria, levatr., 28 v. Cernaia . 620
Savio L. e C., rappr., 44 v. Roma . . . . . 324
Saviozzi F., legat., 13 v. Princ. Amedeo . . 260-62
Savoia Vinc., sacerd. alla Metropolitana . . 447
Savoja Gius., ing., 54 v. Goffredo Casalis . 553-99
Savonelli e C., neg. abiti, 4 v. Po . . . 231,633
Savoretti Pietro, ragion., 24 v. Alfieri . . . . 433
Sazia Enrico (Ditta Solei), 6 v. Gaud Ferrari . 632
Saxer Gio., rappr., 19 v. Alfieri. . . . . 321-24
Sbarbaro Cost., ingegn., 2 v. Carmine . 471, 599
Sbarbaro Mario, avv., 2 v. del Carmine . 441,590
Sbodio Cam. di Franc. 36 v. S. Ansolmo 25,63
Sbraiavacca Palmira, maestra (Beata Vergine Campagna) . . . . . 563-68
Sburlati Edoardo, scult., 5 v. Catania . . . . 606
Sburlati Gius., banco lotto, 5*bis* c. Vinzaglio . 434
Scacca-Barozzi Franc. vedova Antonelli 44 v. Baro'o . . . . . 8, 60
Scacchi Errico, magg. d'artiglieria, isol. 42 v. Bonzanigo . . . . . 434
Scaglia Carlo, fornaio, 9 c Emilia . . . *pag.* 367
Scaglia Delfina, tratt. (Lionetto) . . . . . 375
Scaglia Leopoldo, 40 v. Ospedale . . . . . 333
Scaglia Lorenzo, mag. alim., 1 v. Valp. Caluso . 356
Scaglia Pietro, cristall., 40 v. Garibaldi . 253-54
Scaglia Sebastiano, tratt., 7 v. Cottolengo . . 340
Scaglione Carlo, impieg. Off. Carte valori . . 430
Scaglione Franc., tratt., 33 c. Valentino . . 338
Scaglione Gius. Lor., amianto, 1 p. Carlo Felice 234-44-60-82-91-94-95-98,309-40-11-63,618
Scagliotti, sarto, 12 v. Saccarelli . . . . . 230
Scagliotti Augusto, maggiore, 24 v. Gioberti . 306
Scagliotti G., neg. gran., 11 c. Re Umberto. 364,635
Scagliotti Paolina, levatrice, 12 v. Saccarelli. . 620
Scagliotti Paolo, neg. gran., (11 c. Re Umberto 364
Scagliotti Pietro, salsam., 25 v. Cibrario . . 364
Scaiola Isidoro, caffett., 2 strada di Francia . 343
Scala Amato Vinc., sacerd., 2 v. Pallamaglio . . 449
Scala Biagio, telegr., 17 v. Valperga Caluso. . 658
Scala Gius., neg. vino, 18 v. Carlo Alberto . 347
Scala Stef., avv., pubblic., 26 v. Princ. Amedeo 590,624-29-36-38-76
Scalafiotti coniugi, neg. legna, 20 v. Monferrato 274
Scalafiotti Natale, caffett., ang. v. Carlo Alberto e Andrea Doria . . . . . 344
Scalambro G. B., vinaio, 40 v. Mad. Cristina. . 354
Scalenghe D., mag. alim., 11 v. Montevecchio . 356
Scalenghe Luigi, maestro di scherma, 2 v. Po 507-47
Scalenghe Paola R., tratt., 4 v. dei Fiori . . 340
Scalerandi Adel. ved. Termignon Pietro 43 v. Assietta . . . . . 6, 24, 37
Scalero Luigi, barcaiuolo, 7 v. dei Fiori . . 213
Scaletta Pietro, merc.-sarto, 42 v. Roma . . 234
Scaletti Pietro, calzol., 42 v. Po . . . . . 293
Scaletti e Margarini, calzol., 7 v. Corte d'App. 293
Scalini Giulio, rappr., 11 c. Siccardi . . 235,324
Scalise Franc., delegato P. S. . . . . 420
Scalvedi fr. e sor. 7 v. S. Teresa . . . . 63
Scalvino Ces., avv.-proc., 16 v. Bellezia . . . 594
Scalvino Gio., avv.-proc., 7 v. Bellezia . . . 594
Scalvino Gius., ing., 194 c. Reg. Margherita 599
Scanagatta Giorgio, ing., 66 c. Vitt. Em. II 403,599
Scanagatti Adelina 38 v. Arsenale . . . 64
Scanagatti Franc., avv. Tribun. Militare . . . 444
Scanavini Gust., not., 2 v. S. Teresa . . . . 595
Scanavino, macell., 4 v. Alfieri. . . . . 370
Scanavino Clem., calz., 27 v. Maria Vittoria . 293
Scandolera Biagio, tratt., 7 v. Goito. . . 339-51
Scapino Elisabetta e C., neg. legn, 24 v. S. Ottavio 274
Scarafia Carlo, impieg. post., 8 v. Tarino . . 617
Scarafia G., maestra Istituto Duch. Isabella. . 575
Scarafia Carlo, perito catastale, 11 v. Zecca. . 422
Scarafia Enr., geom., 19 v. Porta Palatina . . 600
Scarafia Gius., parrucch., 25 v. Ponte Mosca . 347
Scarafia Luigi, impieg., 16 v. Po . . . . . 521
Scarafia Tancredi (Abbadia Stura). . . . . 487
Scarafiotti Bald., impieg. post., 35 v. Principe Amedeo . . . . . 635
Scarafiotti Carlo, impieg., 3 v. Papacino . . 431
Scaramiglia Gius., calzol., 14 v. Bellezia . . . 293
Scarampi del Cairo march. Albino, 25 v. Bogino 648
Scarampi di Monale Malabaila cont. Adele, 94 c. Vittorio Emanuele II . . . . . 397
Scarampi di Pruney nob. Carlo Alb., 25 via Bogino . . . . . 397
Scarampi di Pruney march. Lod., 25 via Bogino . . . . . 11, 397, 432



Scarampi di Villanova conte Edoardo, consigl. com., 15 v. Cernaia *pag.* 397,400,569 630-38-46
Scarampi di Villanova march. Fernando, 14 via S. Francesco da Paola . 397,503-18-28,636
Scarampi Luigi, impieg. daz (Foro Boario) . 405
Scaramucci e C., litogr., 6 v. S. Massimo 258-65
Scaranzano Dom., otton., 50 v. dei Fiori . . 300
Scarasso Anna, salsam., 53 v. Cottolengo. . . 361
Scaravaglio Ipp., levat., 11 v. Andrea Doria . 620
Scaravaglio Rosa, modista, 11 v. Andrea Doria 228
Scaravelli Agost., usciere, 52 v. S. Domenico. 440
Scaravelli Enrico, 20 v. Vanchiglia . . . . . 484
Scaravelli Gaetano, cappellaio, 43 v. Nizza . . 249
Scaravelli Gio., medico, 4-6 p. Statuto 408-85,614
Scarfiotti Lodov., avv., 24 v. Magenta 504,628 644-69-87-86
Scarlata, parrucch., 22 v. Cernaia . . . . . 317
Scarlatta Giov., parrucch., 2 v. Barbaroux . . 347
Scarpa G. L., med.-chir., 37 v. Zecca . . 459,614
Scarpa G. V., prof., 11 v. Corte d'Appello. . 624
Scarpa Igino, pittore, 9 v. Saluzzo . . . . . 605
Scarpa Maria, 9 v. Corte d'Appello . . . . . 458
Scarpellini Dom., merciaia, 5 v. S. Secondo . 241
Scarrone Ferd., 42 v. Cernaia . . . . . vii
Scarsi Gio., maestro, 11 v. Amed. Avogadro 560-64
Scarsi Amiotti Luisa, insegn., 11 v. Amedeo Avogadro. . . . . 568
Scarzella Gius., magazz. alim., 3 p. Vittorio Eman I . . . . . 356-64
Scassa Michele, caffett., barr. di Nizza . . . 371
Scati di Casaleggio marchese Vitt., 2 p. Maria Teresa . . . . . 385 97,418,637-38-84
Scavarda Ang., direttrice, 14 p. Gran Madre di Dio . . . . . 479-85,562 68
Scavarda Giacomo, tappezz., 5 v Lagrange . . 252
Scavarda Gius., insegn., 14 p. Gran Madre di Dio 568
Scavazzino Teresa, rivend. giornali, ang. via Po e p. Vitt. Eman. I . . . . . 257
Scavia G., avv., 4 v. Sagliano 419-21,505-90,631-64-84
Scavino Giac., tappezz., 6 v. Bellini . . . . 252
Scavino Seb., vinaio, 29 v. Princ. Amedeo. . 351
Scazzola Elisa, sarta, 25 v. Lagrange . . . . 227
Schaeffer Rosa, diaconessa Ospedale Valdese, 36 v. Berthollet . . . . . 498
Schalck E., 151 str. di Francia . . 224-36,489,599
Schellini Aless., avv.-proc., 17 v. Mercanti. . 594
Schemboche, fotogr., 23 p. Castello. . . . . 259
Schiaparelli Ernesto, prof., 4 v. Accad. delle Scienze . . . . . 549,635-36-38
Schiapparelli, farm. omeop., 30 v. Venti Sett. . 617
Schiapparelli Alexine, 53 v. S. Massimo . . . 491
Schiapparelli Ces., dott (Mad. Campagna) 495,557,633
Schiapparelli Clemente, impieg., 33 via San Massimo . . . . . 430, 647
Schiapparelli Emilio, dott., ang. p. S. Giovanni e v. Venti Settembre . . . . . 485
Schiapparelli G. B. e figli, farm., 7 v. Alfieri 280-84 85
Schiapparelli Luigi, usciere, 40 v. Carlo Alberto 445
Schiapparelli Mirra (Madonna di Campagna) . 495
Schiapparelli Pio e sor. 3 v. Belvedere. 9
Schiapparelli Tancredi, farmacista, p. S. Giovanni ang. v. Venti Settembre . . . . 647
Schiari Ernesto 6 v. Pescatori . 47, 69, 72
Schiari Riccardi conte Edoardo, 32 v. S. Chiara . 397
Schiavi Gius., impieg., 13 v. Lagrange . . . 656
Schiavo-Piovano, ricamatr., 18 v. Monferrato. 240
Schierano Virginia, tintoria, 28 v. Carlo Alberto 238
Schiffone Carolina mercer e, 5 p. Vitt. Em I . 242
Schina Cater. ved. Coda-Zabetta 20 v. Baretti 8
Schlaepfer e C., mecc., 1 v. Cigna, ang. Rondò Valdocco . . . . . *pag.* 296,300-40-11-45
Schmidt Paolo, rappr., Galleria Nazionale . . 324
Schoeller Aless. (Berlino). . . . . 675
Schultz Giorgio, ing., 18 v. Mercanti . . 632-87
Schumacher A., banc., 13 via S. Franc. Paola . 221
Schuster Burckhardt G. (Basilea) . . . . 659-75
Schwabach J. L. (Berlino) . . . . . 675
Schwarz Giacomo, prof., 9 v. Saluzzo . . 551-78
Schwieger Heinrich, ing. (Berlino). . . . . 687
Sciacca Gaetano, dott., 17 v. Po . . . . . 537
Sciallero Ant., rappres., 40 v. Roma . . . . . 324
Sciamengo Ang. confett., 1 v. Nizza. 30,353
Sciardi Margh., commest. (barr. Casale) . . . 371
Scioldo Grato libraio, 1 v. Ponza, 43, 53, 256, 622
Sciolla Alb., avv., 2 v. S. Teresa . 590,665-88-91
Sciolli-Pochettino Cesarina, sarta, 2 v. Goito. 227
Sciolotti Brigida di G. 3 v. Savigliano . 64
Sciorati Cleto, avv.-proc., 11 v. Corte d'Appello 594
Sciorelli, sarto, 3 v. S. Donato. . . . . 230
Sciorelli Alessandro 9 v. Giannone . 56, 663
Sciorelli Giovanna (Madonna di Campagna) . 487
Sciorelli Lor., farmac., 68 strad. Lanzo. 372,496,647
Scipione Gio., stuccatore, 29 v. Mazzini . . . 275
Sciunnaghe Graziano, cartolaio, 18 v. Po . . 263
Sciutto Gio. Stef., vetturale, p. S. Carlo . . . 329
Sclaverano Gius., 9 v. S. Secondo. . . . . 504
Sclaverano Gius., maestro, 49 v. dei Fiori . 564
Sclaverano Gius., tappezz., 45 v. Venti Settembre 252
Sclaverano-Arietti Luisa, maestra, 49 v. dei Fiori. 568
Sclavo Franc., parrucch., 32 v. Mazzini . . . 347
Sclopis nob. di Borgostura. . . . . 397
Sclopis Vittorio ingegn., consigl. comun., 2 v. Davide Bertolotti 5,49,400,561,634-66-78
Sclopis e C., prod. chim., 29-31 v. Aosta 280-81-84,302
Scodnik Enr., rappr., 62 v. Venti Settembre . 324
Scofone Lor., dott. assist., 30 c. Raffaello . . 542
Scolara A., parrucch., 17 v. Nizza . . . . . 317
Scolara E., mode e novità, 28 v. S. Tommaso 226
Scolara Luigi, sarto, 32 v. Maria Vittoria . . 230
Scolari A., neg. cavalli, 24 c. Mass. d'Azeglio 327,584
Scolari Gio. fu Carlo 25 v. Bologna . . . 14
Scolari Grazioso, latton., 2 v. S. Domenico . . 306
Scorda D., parrucch., 31 v. S. Giulia. . . . 347
Scorta Ces., tint., 5 v. S. Pietro in Vincoli . 238
Scorta Teresa, carbon., 43 v. Mazzini . . . . 274
Scott A., liquor., 18 e 26 p. Castello . 342 43,634
Scott Alfonso di Gio. 44 v. Napione. . . 44
Scott Gio. Batt. 14 v. Guastalla . . . . 32
Scotti nobile C. Alberto . . . . . 397
Scotti Andrea deputato, Palazzo reale, p. S. Giovanni . . . 42,386,417-64-67,506
Scotti Ang., accord. pianof., 3 v. Saluzzo . . 269
Scotti Ernesto, 4 v. Maria Vittoria . . . . 652
Scotti Giacomo e C., calz., 4 v. Corte d'Appello. 293
Scotti Gio., neg. paste, 11 v. Assarotti . . . 365
Scotti L., mag. alim., 10 v. Catania . . . . . 356
Scotti Massimo, avv.-proc., 20 v. Genova . . 594
Scotti e Manzoni, drogh., 6 v. Stampatori . . 284
Scotti Cappa cont. Carol., Figlie Milit. (Villa Reg.) 573
Scotto sor. 124 c. Reg. Margherita . 53, 59
Scotto Carlo, impieg., 124 c. Reg. Margherita. 403
Scotto Napoleone, impieg., 44 v. Maria Vittoria. 426
Scovenna Annibale, inserv., 31 v. Cavour . . 542
Scovero Franc., fornaio., 2 v. Torquato Tasso. 367
Scozia di Calliano march. Ivalde, 38 v. della Rocca . . . . . 397
Scribante C., macell., 1 v. Torquato Tasso. . 370

Scribante Gio., macell., 4 v. Montebello *pag.* 370
Scrimadore, farmac., 208 Mad. del Pilone 372,617
Scrivano Giacinto 9 v. Galliari. 27, 33, 63
Scrivano Mario medico, 9 v. Galliari. . . .614
Scudellari G., impieg., 43 v. Arsenale . . . .405
*Scuola Classica Paterna*, 42 v. Arsenale . . .579
*Scuola di Ballo*, 7 v. Montebello . . . . .584
*Scuola di Ballo*, 40 v. Bogino . . . . . .584
*Scuola di commercio e d'amministrazione*, 18 via Bogino . . . . . .579
*Scuola tecnico-pratica Elettrotecnica*, 108 corso Vitt. Eman. II . . . . . .582
*Scuola Tipogr. Parrocchiale*, 7 v. Moncalvo. .258
*Scuola-Famiglia*, 5 v. Andrea Doria . . . . .580
*Scuole Apostoliche* (Martinetto) . . . . . .579
*Scuole ginnasiali*, 42 v. Arcivescovado . . .579
*Scuole Rosminiane*, 2 v. Chisone . . . . . .579
Scuri Pietro, tappezz. e fabbr. bastoni, 4 via Thesauro . . . . . .243-52
Scuvero Angela, mercerie, 34 v. S. Secondo .244
Seccatore F., mag. alim., 42 v. Duchessa Jolanda. 356
Schwarz Paolo, 59 v. Assietta. . . . . .651
Secagno Ettore, rappr., 2 v. Barbaroux 348-24,606
Secchi Ermenegilda, neg. vino (Pilone Anime) . 376
Secchi Gasp., falegn., 43 c. Raffaello . . . .273
Secchia Gio. scalp., 13 c. Emilia . . . 24, 275
Secco Carl. ved. Cometti 2 vic. S. Maria . 62
Secco Giuseppe, impieg. post., 42 v. Parini . 656
Secondi G., prof. dott., 79 v. Venti Settembre 459,614-15-30
Secreto Gius., p of., 54 c. Firenze . . . . .552
Seffusa ti Laura, 12 v. Galvani . . . . . .535
Sefusati Giuseppe, di Domenico, macellaio, 4 v. Conte Verde . . . . . .370
Segagni Ettore, impieg. post., 56 v. S. Secondo. 657
Segato Luigi, maggiore, 3 v. Ponza . . . . 547
Seghesio Ern., mecc., 35 v. Nizza . . . 310-15
Seglie Carlo, leg. libr., 6 v. Arcivescovado . 262
Seglie Emilio, calzol., 55 v. S. Donato . . . 293
Seglie Giovanni (Sacra di S. Michele) . . . . 529
Segnetti Franc., conduc., albergo Milano . . 330
Segre frat., velluti, 2 v. Mercanti . . . . . 224
Segre padre e figli, banch., 29 v. Lagrange . . 221
Segre A., abiti, 4 v. Milano . . . . . 234-497
Segre Adolfo, impieg., 40 v. Rosine . . . . . 405
Segre Anselmo, merc.-sarto, 14 v. Garibaldi . . 231
Segre C., prof., 85 c. Vittorio Em. II . . 523-40
Segre Carlo, avv., 6 v. del Carmine. . . . .590
Segre David, pitt., 9 v. Stampatori. . . . .604
Segre David fu Sam., mediat. sete, 43 v. Roma 224
Segre Davide 4 vic. S. Maria . . . 62, 66
Segre Davide, tenente, 4 v. Roma . . . . .435
Segre Elia, telegraf., 28 v. Belvedere . . . .656
Segre Edoardo, avv. proc., 2 v. Riberi . . .594
Segre Emanuele, avv.-proc., 20 v. Garibaldi. 594
Segre Eman., neg. vino, 46 v. S. Massimo . 347-54
Segre Enrico, ingegn., 39 v. Ospedale . 478,599
Segre Felice 11 v. Finanze. . . . . 25
Segre Giacobbe, geom., 4 v. Consolata . . .600
Segre Giulio, orefice, 4 v. Private . . . . .246
Segre Gius., impieg., 6 v. S. Tommaso . . .440
Segre Isacco, Confr. Israelitica, 12 v. Pio Quinto. 497
Segre Napoleone, fanerie, 25 v. Maria Vittoria 232
Segre Napol., avv. proc., 10 v. Ospedale. 590-94
Segre P., orefice, p. Vitt. Eman. I, ang. v. Po. 246
Segre Pacifico e moglie Ernest. 2 v. Riberi. 54
Segre Salomone fu Gius. 9 v. Montebello. 40
Segre Salv., avv.-proc., 20 v. Garibaldi . . .594
Segre Salvatore, 39 v. dei Fiori. . . . . *pag.* 532
Segre Samuele, impieg. daz., barr. Piacenza 405
Segre Vitt. ved. Luzzatti 64 c. Firenze. . 26
Segre Vitt., neg. abiti, 4 v. S. Massimo . . .234
Segre-Malvano Rina, 6 v. del Carmine . . . .502
Segre e Nizza, abit., 26 v. Maria Vittoria. . .234
Seita Pietro, macell., 9 v. S. Francesco da Paola e 37 v. della Rocca . . . . .370
Seita Teresa di Antonio 49 v. Reggio. . 53
Seja Michele, tintore, 44 v. S. Donato . . .238
Seletto frat., commest. (Lucento . . . . .372
Seletto frat., tratt., (Borgata Lucento). . 371-75
Seletto Luigi, macell. (barr Martinetto). 373,494,690
Sella Clara in Bianchetti 34 v. Madama Cristina . . . . . 35, 68
Sella Clara ved. Gauberti 3 v. Monferrato 47,40
Sella Corradino ingegn. (Biella). . . . . .642
Sella Em. in Carassi del Villar 7 piazza Vittorio Emanuele I. . . . . 8,47,72
Sella Eugenio, medico, 41 c. Valentino . . . .614
Sella Federica in Binelli 7 v. Napione . 44
Sella Giac. 23 v. Vanchiglia . . 59, 62, 69
Sella G. B., avv., 4 v. Misericordia . . .417,590
Sella Linda in Piacenza 3-5 v. Volta. . . 73
Sella Lucrezia vedova Boasso 15*bis* str. di Francia . . . . . 26
Sella Merope in Bianchi di Lavagna 5 v. Napione . . . . . 41
Sella Paolo, vice-cancell., 14 p. Gran Madre di Dio 440
Sella Rod., ing., consigl. comunale, 15 corso Vinzaglio . . . . . .400-46-18-53,599
Sella Silvio 23 p. Vittorio Eman. I. 53,413-70
Sella Tanor. 10 p. Vitt. Em. I 54,63,70,72,604-34
Sella Ugolina in Boffa 7 c. Brescia. . . .5,43
Selmin Gius., calzol., 29 v. Garibaldi. . . .293
Selvatico Maria, stiratr., 47 v. Princ. Amedeo . 238
Selve (*vedi* Baudi di).
Selve comm. Federico, 42 c. Oporto . . 457,675
Semeria Gio., neg. olii, 35 v. Princ. Amedeo . 362
Semeria P., neg. o ii, 67 c. Vitt. Em. II . . .362
Semeria Pietro, commest., 68 barr di Lanzo. .374
*Seminario Arciv.* 83 v. Venti Sett. 45, 50, 52, 70
Semino Madd., mod., 46 v. Montevecchio . .228
Seminof, drogh., 3 v. S. Anselmo . . . . .284
Serafino Adolfo, impieg., 7 v. Legnano . . . 657
Serafino Aless., pizzic., 35 v. Moncalieri . . .364
Serafino Angela, pettinatr., 25 v. Borgo Dora. .318
Serafino Angelo, pitt., 21 v. Montebello . . .604
Serafino Gabr., impieg., 3 v. Maria Vittoria . 521
Serafino Gius., tetti piani, rimp. 37 v. Barbaroux 276
Serafino Mich., macell., 4 v. Genova . . . .370
Serafino V., macell., ang. v. Garibaldi e Consolata 370
Serazzi Carolina in Piccati E. 36 c. Oporto 43
Seren-Rosso Gio., cald., 29 v. Borgo Dora . .345
Seren-Rosso G. B. calderaio, 17 corso Firenze . . . . . .4, 26, 340-45
Serena Fel., maestro ginn., 54 c. Firenze . 552-54-84
Serena G., cappellaio, 46 v. Garibaldi. . . .249
Serena Luigi, astucc., 5 v. Roma. . . . . 264
Serena Luigi, tratt., barr. di Milano . . . .338
Sereno frat., decor., 34 v. Barbaroux . . . .254
Sereno Angela, tintoria, 6 v. della Rocca . .238
Sereno G., farm., 40 p. Vitt. Em. I e v. Piana . 647
Sereno Gio., inserv., 26 v. Giac. Collegno. .429
Sereno L., decorat., 28 v. Maria Vittoria . .254
Sereno-Regis Battista, calzol., 4 v. Basilica . .293
Sereno-Regis Carlotta, fornaia, 4 c. Duca di Genova. . . . . *pag.* 367
Sereno-Regis M., sarta, 45 v. Bogino . . . .227
Sermenato frat., materassai, 38 v. S. Anselmo . 296
Serniotti Luigi, incis. musica, 4 v. Artisti . .265
Serono Cesare, med.-chir., 58 v. Mazzini 564,614-61
Serono Giacinto, impieg. post., 58 v. Mazzini. 655
Serra, conducente, alb. del Sole . . . . . 333
Serra coniugi 6 vic. del Montone . . . 41
Serra, parrucchi., 2 v. Fiando. . . . . 317
Serra frat. 2 v. Cavour . . . . . 48, 55
Serra coniugi, merc., 48 v. Berthollet . . 232-41
Serra eredi *8bis* v. S. Donato . . . . 58
Serra sorelle, sarte, 4 v. Consolata . . . . .227
Serra Aless., accor. di pianof., 10 v. Boucheron. 269
Serra Ant., affitta vetture, 30 v. Bertola. . 326-30
Serra Ant., barcaiuolo, 41 v. Val S. Martino . 243,84
Serra Aug., meccanico, 26 v. Princ. Tommaso . 445,644
Serra Bern. 37 c. Vitt. Eman. II. . . 48, 72
Serra Cesare, ing. mecc., 40 c. Re Umberto . 599
Serra Ernesto, pitt., 44 c. Valentino . . 577,604
Serra F., sarta, 21 v. Juvara. . . . . .227
Serra Fr., maestro scherma, 47 v. Bogino . 535-84
Serra G., pizzicagn., 4 c. Vitt. Em. oltre Po. 361
Serra Gaet., magg. contab., 30 c. Vitt Em. II. 436
Serra Gaspare, impres., 10 v. Vanchiglia . . . 218
Serra G. Giac., impieg., 54 v. Principe Amedeo 475-82 96,505-43-72,624-25-31
Serra marchese Gerolamo 33 c. Oporto 4, 43, 53, 398
Serra Giacomo, colonn. Tribunale militare . 444
Serra Giacomo, impieg., 58 v. Mazzini. . . . 425
Serra Gio., pizzic., 48 c. Casale . . . . . 364
Serra Giov., liquorista, 7 v. Palazzo di Città. 345
Serra Giovanni, trattore, 49 c. Valdocco . . 340
Serra Gius. 7 v. Chieri . . . . . 49
Serra Ignazio, cons. Cassaz., 47 v. Pietro Micca. 439
Serra suor Maria, Direttrice Istit. S. Maria . . 477
Serra Pietro, impieg., 66 v. S. Secondo . . . 426
Serra Pietro, vetraio, 6 v. Genova . . . . 253
Serra S., barbiere, 48 v. Bellezia . . . . . 317
Serra Spirito, liquor., galleria Umberto I . . 345
Serra Tomm., pittore, 45 v. Zecca . . . . 604
Serra e Gajo, lanerie, 8 v. Garibaldi . . . . 232
Serra-Santini O., levatr., 33 v. Carlo Alberto . 620
Serralunga G. B. (Biella). . . . . 633-78-79-92
Serramoglia Augusto, ger. doman., 1 v. Genova 427
Serramoglia Matilde ved. Ghiglieno 46 v. Cibrario . . . . . 20, 27
Serramoglia Priamo, mecc., barr. Lanzo, 310, 496
Serrati Evaristo, perito, 2 v. Corte Appello 602-03-75
Serratrice Luigi, calzolaio, ang. v. Saluzzo e Galliari. . . . . .293
Serratrice Teresa ved. 44 v. S. Domenico 57
Serravalle (*vedi* Pochettini di).
Serravalle Emilio 35 v. Borgo Dora . . 42
Serravalle Nicola, ispettore P. S. . . . . 420
Sertorio Gio., avv. proc., 4 v. Misericordia 590-94
Servetti Gaspare, impieg., 60 v. Gioberti . . . 444
Sery e Degiorgis, fabbr. viti, 37 c. Oporto . 300
Sesia Carlo, fumista, 24 v. Mad. Cristina 279, 532
Sesia Celestino, conduc., albergo del Sole . . 334
Sesia Giovanna 24 c. Princ. Oddone . . 54
Sesia Giuseppina, sarta, 40 c. Re Umberto . . 227
Sesia Gius., not., 22 v. Garibaldi . . 416-20, 595
Sesia Guido, impieg., 37 v. Venti Settembre . 427
Sesia, Veglia e C., lane, 6 c. Re Umberto . . 232
Sesino Giuseppina, levatr., 2 v. Carena . . . 620
Sessano Adelaide, panieraia, 42 v. Arsenale. . 243
Setragno Carlo, proc., 24 v. Barbaroux . *pag.* 594
Setti Luisa, insegn., 4 v. Pio Quinto . . . .576
Settia Francesca, mag. alim., 25 c. Oporto. . .356
Severina Pietro, impieg. post., 34 v. Nizza . .657
Severini Erasmo, bibl., 42 v. S. Franc. da Paola. 521
Severini Gust., magg., 6 v. Arsenale . . . .433
Severino Ang. in Severino 2 v. Palazzo di Città . . . . . 62
Severino Giac., ombrell., 2 v. Milano . . . .243
Seves, Bertola, Montiferrari e Bozzano, abiti, 15 p. Castello. . . . . 231-32
Seymandi Agost., medico, 14 v. Goito . 459-90, 614
Seyman li Matteo, impieg., 44 v. Goito . . . .670
Seyta V., pellami, 47 v. S. Anselmo . . . .288
Sezzano padre e figlia 6 v. Giac. Leopardi 29
Sezzano cugini, cartiera, 9 v. Alfieri . . 260-61, 62
Sezzano cav. Carlo, 73 c. Vitt. Em. II . . .633-77
Sforni Primo, tappezz., 29 v. Princ. Amedeo. 252
Sgherlino Gio., oref., 38 v. Accad. Albert. 246-47, 324
Sgherlino-Bragli Adele, terraglie, 38 v. Accademia Albertina . . . . . 254-55
Siacci Fr., senat., ten colon. artigl. (Napoli) . .540
Sibiglia Alf., disegn., 6 v. Mercanti . . . .606
Sibilia-Bonelli Camilla, Figlie militari (Villa Regina) . . . . . .573
Sibon G. L., trafori artistici, 133 v. Nizza . . .265
Sibona Adolfo, birrario, 45 p. Statuto. . . .345
Sibué du Col Fel., impieg., 40 v. Juvara. . . .401
Sicbaldi Carlo, impieg., 20 v. Massena . . .661
Sicbaldi Cesare, cancell., 10 v. Corte d'Appello 442
Siccardi coniugi, vinai, 96 c. Regina Margherita 351
Siccardi fratelli 42 via S. Francesco da Paola . . . . . 58
Siccardi Benedetto, 14*bis* v. Principe Tommaso 506
Siccardi conte Emilio, 9 v. Deposito . . . .397
Siccardi D., impieg., 31 v. Princ. Tommaso . 445
Siccardi Ferdin., avv., 42 v. S. Francesco da Paola . . . 546, 632-33-68-75-80-83-87-88
Siccardi Gio. e C., neg. cuoi, 69 v. Venti Sett. 288
Siccardi Pietro, inserv. Castello Valentino . .544
Siccardi-Pansa Ernestina, ispettrice, 42 v. San Francesco da Paola . . . . . .332
Sicco Franc., neg. paste, ang. v. Gioberti e Montevecchio . . . . . .365
Sicco Giac., neg. paste, 47 v. Bellezia . . . .365
Sicco L., neg vino, 23 c. Principe Oddone 347-51
Sichling Carlo, mecc., 3 v. Valle S. Martino . . .340
Sicilia Paolo, 49 c. S. Maurizio . . . . . 632
Sidler Emilio, Zurigo (Svizzera) . . . . . 688
Siffredi E., modista, 21 c. Oporto. . . . . .228
Sigaud Luigi, impieg., 2 v. Conte Verde . . .402
Sigismondi Alberto, pittore, 10 v. Arsenale . 604
Sigismondi Ang. (Ditta), 36 v. Po . . . . 341-43
Sigismund C., 44 v. Venti Settembre . . 247-79-87 301-02-04
Signetti Delfina 6 v. Berthollet. . . . . 40
Signoretti Dom., norcino (Casalborgone) . . .595
Signoretti Emilio, avv. proc., 6 v. Stampatori . 594
Signoretti G. B., fornaio, ang. v. Madama Cristina e v. Silvio Pellico . . . . . .367
Signoretti Giov., not., 6 v. Stampatori 465,595,643-63
Signorile Annib., imp. telegr., 70 c. Vitt. Em. II 655
Signorini Agostino, 30 v. Assietta . . . . .648
Signorini Dante, pubbl., 16 v. Berthollet. 626-27-29
Signorini Feder., ingegn. catastale, 41 v. Zecca. 422
Signorini Gius. di Vinc. 42 v. Princ. Amedeo 50
Signorini Ott., impr. foraggi, 8*bis* v. Urbano Rattazzi . . . . . .326
Silano Ant., agente, 26 v. Monte di Pietà . . .324

Silano Giuseppe, calzol., 4 v. Misericordia *pag.* 293
Siletti Emilio, attrezzi velocipedi, 44 v Cavour 314
Siliprandi Felice, velluti, 5 c. Siccardi . 223-24 226-34, 324, 602
Siliprandi-Poma Camilla 15 v. Galliari 27,51
Sillano sor. e nip. 34 v. S. Domenico 52,57,68
Sillano cont. Teresa 45 v. S. Donato. . 58
Silombra Angelica, maestra, 26 v. Pr. Tomaso . 568
Silombra Angelo, rappr., 45 v. S. Dalmazzo. 324
Silombra Tommaso, 7 v. Almese . . . . . 684
Silva Cesare e C., seme bachi, 10 v. Vanchiglia. 223
Silva Enr., impieg. post., 25 v. Donati . . . 657
Silva Felice, impieg., 40 v. Vanchiglia . . . . 435
Silva Gius., seme bachi, 10 v. Vanchiglia 223-60
Silva Livio, 30 v. Orto Botanico . . . . . 649
Silva Luigi, geom., 4 v. Quattro Marzo 451,535,600
Silva-Rolfo Gemma, maestra, 25 v. Donati. . . 568
Silvano madre e figlia 45 v. Roma. . . 55
Silvano Em., ingegn., 8 c. Re Umberto . 599,602
Silvano Gio., indor., 4 v. Quattro Marzo. . . 250
Silvano-Borgogno Ang., maestra 6 v. S. Massimo. 568
Silvera Fel., calzol., 19 v. Mazzini . . . . 293
Silvera M., alberg., 46 v. Roma . . . . . 337-39
Silvestri G. Ant., prof., 31 v. Carlo Alberto. 505,622
Silvestri Giovanni (Milano). . . . . 659
Silvestri Santo, marmista, 44 v. Rossini . . . 275
Silvestro A., elettric., 4a v. Arcivescovado . 298,508
Silvestro Carlo, salsam., 19 v. della Rocca . . 361
Silvestro Madd. ved. Carlevaris 40 corso Sommeiller . . . . . 66
Silvestro Maria, pizzicagn., 47 v. Mazzini . . 364
Silvetti frat. coloniali, 40 v. Venti Sett. 68,284
Silvetti Gio., conduc., 17 v. S. Teresa . 331-36
Silvetti comm. Gius., 44 v. Sacchi. . . . 465,572
Silvetti-Papa Emilia, 44 v. Sacchi . . . . 553-58
Silvi Franc., impieg., 3 v. Princ. d'Acaja. . . 435
Silvi Gius., gioiell., 44 v. Roma . . . . . 246
Silvi Vitt., insegn., 3 c. Oporto . . . . . 561
Silvola Giac., ingegn., 4 v. Brofferio . . . . 660
Simeom figli di Alessandro 31 v. Mazzini. 38
Simeom Alessandro 31 v. Mazzini
Simma Romano, sacerdote, 29 v al Monte. 449-69
Simma Ter., maestra piano-forte, 7 p. Solferino. 583
Simonazzi Enr. fu Ang. vinaio, 34 v Po 11,25,347
Simonazzi Italo, vinaio, 4 v. Assarotti. . . 347
Simoncelli Ruggero, ing., 2 v. Mazzini . . . 666
Simonda Maddalena 10 v. Giac. Leopardi. 29
Simondetti A., valig., 6 v. Cavour . . . . . 290
Simondetti Alberto 41 v. Po. . . . . 15, 38 413-65-76-87-95, 633-76
Simondetti Alfredo, avv., 47 v. Pietro Micca . 590
Simondetti Camillo, 46 c. Re Umberto 234,479-83,632
Simondetti Carlo e figlio, cart., 41 v Po . 258-62-63
Simondetti cav. Luigi fu Carlo litogr., 38 via Carlo Alberto . . . . 46, 33, 629
Simondetti Luigia in Palestrino 3 p. Carlo Felice . . . . . 49
Simondi, barbiere. 40 v. Ormea . . . . . 347
Simondi, banco prest., 33 v. Accad. Albertina . 324
Simondi Aless., prof. violino, 12 v. S. Teresa. . 583
Simone Gius. e figli, depos. olii, Dock . . . 362
Simonetta Ign. (Ditta), lime, 6 v. Arsenale . 302
Simonetti Cesare, pitt., 15 v. Valperga Caluso . 605
Simonetti Ippolito, impieg., 42 v. Cernaia . . 431
Simonetti Maria 11 v. Legnano . 34, 37, 41
Simonetti Secondo, 42 v. Cernaia . . . . . 653
Simoni Gio., ing., 15 v. Alfieri . . . . . 429
Simonini Ang., calzol., 3 c. Emilia . . . . 293
Simonis frat., fabbr. bottoni, 3 v. Robilant . . . 242
Sinaglia Sebastiano, telegraf., 9 v. Bogino *pag.* 635
Sinaglia Virginio, disegn., 26 v. Maria Vitt 605-06
Sincero Costante, avv., 16 v. Garibaldi . . . 590
Sincero Franc., ing., 4 v. Napione . . . 530-99
Sincero Pietro, impieg. post., 55 v. Po . . . 655
Sincero Salv., geom., 4 v. Napione . . . 422, 600
*Sindacato Italiano per la vendita delle bottiglie*, 3 c. Valentino . . . . . 253
Sineo Luigi, calzol., istituto *La Generala* . . 445
Sineo Riccardo e Vincenzina 44 c. Vittorio Emanuele II. . . . . 9, 57, 70, 73
*Singer*, macchine a cucire, 31 v. Roma . . . 307
Sinigaglia frat. 18 v. S. Franc. da Paola . 58
Sinigaglia Donato 4 v. Bidone . . . . 41
Sinigaglia Leone fu Abramo 41 v. Maria Vittoria . . . . . 36
Sinigaglia Moise, avv., 42 v. Pio Quinto. 450-98
Sinigaglia S. e C., rappres., 1*B* via dell'Arcivescovado . . . . . 279-98, 301-08-40-20-24
Siniglia Salomon erede, sete, 18 v. S. Franc. da Paola . . . . . 224
Sinleber Angela, sarta, 26 p. Castello . . . . 227
Sinleber Angelina di Gaet. 47 v. Bava . 8
Sinopoli Franc., med.-chir., 51 c. Re Umberto 614
Siracusa, ing., 56 v. Venti Settembre . . . . 632
Siravegna Lod., impieg., 33 v. Roma . . . . 402
Sirombo Natale, magg. med., 12 v. Mad. Cristina 437
Sirtori Filippo, ing., 33 v. Madama Cristina 425,599
Siry, Lizars e C., lation., 44 v. Arsenale. 306-13
Sismonda Domenico, drogh., 3 c. Palestro . . 284
Sismondi Camillo, avv., 25 v. Stampatori 590-95, 641
Sismondi Chiaffredo prof., 49 v. Madama Cristina . . . . . 34, 553
Sismondi Gio., rappr., 6 v. Maria Vittoria . 324
Sismondi Gius., impieg., 25 v. Garibaldi . . 427
Sismondini Romoaldo, rag. 16, v. Sacchi . . 662
Sismondo Felice, maggior generale (Roma) . 508
Sissia Eugenio, fornaio, 1 v. Ponte Mosca. . 367
Sissoldo Defend., perito, 44 v. Cernaia . . . 602
Sissoldo Felic. ved. Demezzi 25 v. Po. . 69
Sistero Michele, cond., albergo Tre Galline. . 334
Sisto Baudino e Oderio, 14 v. Venti Settembre. 284
Sitalia frat., rappr., 43 v. Corte d'Appello . 269,324
Sizia Franc., ing., 41 v. Venti Settembre . . 663
Slatri Carlo, rappr., 67 v. Venti Sett. 261,324-47
Slatri S. e C. (Ditta) 72*bis* v. Saluzzo . 11, 57
Smarazzo Paola, edic, giorn., p. Maria Teresa 256
Smeriglio Domenico Ern., pittore, 8 p. Carlo Em. II . . . . . 499, 605-34
Smeriglio Onorina, maestra, 8 p. Carlo Em. II 568
Soardi nob. Vincenzo . . . . . 397
Soave Bart., impieg., 30 v. della Rocca. . . 656
Soave Emilio, agente camb., 3 v. Accademia Albertina e 10 v. Mazzini . . . . . 222
Soave G. (Ditta), insegne, 3 via Urbano Rattazzi. . . . . 249-50-68, 302
Soave Madd., tabacc., 29 v. Ponte Mosca . . 428
Soave Marco, dott. assist, 30 c. Raffaello 542-47, 631
Soave e C., rappr., 10 v. Bogino . . . . 343-52
Sobrero D. G., dentista, 44 v. Venti Settembre 475, 646
Sobrero Ettore, 4 v. Ponte Mosca . . . . . 465
Sobrero Franc., impieg., 13 v. Ponte Mosca . 663
Sobrero Gaetano, impieg. daz., barr. di Nizza 405
Sobrero Pier Celestino, 18 v. Artisti . . . . 534
Sobrito Ant., droghiere, 89 barr. di Casale . 372
Socco Ant., calzol., 12 v. Lagrange. . . . . 293



Socco Gius. caffett., giardino Valentino . *pag.* 344
*Società Anon. Acque potabili* 9 corso Re Umberto. . . . . 52, 60
*Società An. Brentatori*, vicolo del Montone. . 347
*Società Anon. Caffett.*, acque gazose, 3 via Gaudenzio Ferrari . . . . . 345-53
*Società Anon. d'Esportaz. Agricola Cirio*, galleria Nazionale . . . . . 354
*Società Anon. di Molini di Collegno e Felizzano*, 44 c. Vittorio Eman. II . . . . . 363
*Società Anon. Ferr. Centr. e Tramvie del Canavese* 45 v. Alfieri . . . . . 74
*Società Anonima d'esplod. e prodotti chim.*, 3 p. Bodoni . . . . . 280-81
*Società Anonima dei Molini di Dora* 6 via Priocca. . . . . 52, 364
*Società Anon. dei Molini delle Catene*, 22 p. Emanuele Filiberto . . . . . 363
*Società Anonima dinamite Nöbel di Avigliana*, 35 v. Bogino . . . . . 280-81
*Società Anon. Elettricità già Schuckart*, 10 v. Monte di Pietà . . . . . 297
*Società Anon. fabbr. calce e cem.* 5 via Fabro. . . . . 10, 276
*Società Anonima Italiana elettrica sistema Cruto*, 56 v. Venti Settembre. . . . 279
*Società Anon. « La Dora »* 31 v. Cottolengo 22
*Società Anon. per laterizi e costruzione*, 21 via Porta Palatina . . . . . 276
*Società Anon. per lo spurgo*, 46 v. Cavour. . 284
*Società Anon. Piem. di Elettricità* 9 via Bogino . . . . . 9, 49, 47, 51, 52, 279, 306
*Società Anon. Piemont. Tramway e ferrovie Economiche* 444 c. Reg. Margh. 26, 48
*Società Anon. Tramway di Torino* 44 c. Regina Margherita . . . . 26, 28, 48, 53
*Società Armida*, parco del Valentino . . . . 646
*Società Asili inf.* 10 v. Silvio Pellico . 43, 54, 65
*Società Assicurazione Adriatica*, 74 via Venti Settembre . . . . . 349
*Società Assicurazione Agraria* (*L'*), 44 v. S. Teresa 319
*Società Assicur. Ancora* (*L'*), 26 v. Roma. . . 319
*Società Assicur. Avvenire* (*L'*) *Universale*, 10 v. Garibaldi . . . . . 319
*Società Assicurazione Basilea*, 5 v. Fabro . . 319
*Società Assicur. British and Foreign*, 48 strada di Lanzo . . . . . 320
*Società Assicur. Cassa Nazionale*, 7 v. Alfieri 319
*Società Assicur. Cassa Paterna*, 18 v. Carlo Alberto 319
*Società Assicur. Colonia* (*di*), Galleria Nazionale 320
*Società Assicur. Compagnia Anonima* 18 via Maria Vittoria. . . . . 36, 59, 63, 319
*Società Assicur. Agricola*, 4 v. Arcivescovado 319
*Società Assicur. Cooperativa Italiana*, 10 via Arsenale . . . . . 319
*Società Assicur. Danubio*, 16 v. Venti Settembre 319
*Società Assicur. Dordrecht*, 43 v. Orto Botanico 319
*Società Assicur. Federazione Agricola*, galleria Nazionale. . . . . 319
*Società Assicur. Fenice di Vienna*, 50 c. Re Umb. 319
*Società Assicur. Filantropica*, 41 v. Bogino . 319
*Società Assicur. Fondiaria* (*La*), 15 v. Pietro Micca 319
*Società Assicur. Francfortoise*, 4 v. Bava . . 319
*Società Assicur. Generale Italiana*, 57 v. Garibaldi 320
*Società Assicur. Gresham* (*The*), 10 v Arsenale 320
*Società Assicur. Iniziativa* (*L'*), 7 v. Carlo Alb. 319
*Società Assicur. Internazionale*, 74 v. Venti Sett. 349
*Società Assicur. Mannheim*, 21 v. Bogino . . 319
*Società Assicur. Mediterranea*, galleria Nazionale . . . . . *pag.* 349
*Società Assicur. Meridionale*, 74 v. Venti Settembre 349
*Società Assicur. Métropole* (*La*), 44 p. S. Carlo, succursale 2 v. Giulio e 49 v. Galliari 349
*Società Assicur. Milano* (*di*), 46 v. Princ. Amedeo 349
*Società Assic. Mondo* (*Il*), 4*bis* v. Ospedale . . 349
*Società Assicur. Mutual Life*, 40 v. Arsenale . 349
*Società Assicur. Mutua Riserva Stati Uniti*, 12 v. Bogino . . . . . 349
*Società Assicur. Nationale* (*La*), 27 v. Bogino . 349
*Società Assicur. Nazionale*, 19 v. Galliari . . 319
*Società Assicur. Neederhenische* (*La*), 46 v. Carlo Alberto. . . . . 349
*Società Assicur. New-York*, galleria Nazionale 349
*Società Assicur. Nuova Milano*, 6 v. Ormea . 319
*Società Assicur. Oceano* (*L'*), 4 v. Arcivescovado 349
*Società Assicur. Paterna* (*La*), 18 v. Car. o Alberto 320
*Società Assicur. Phénix* (*Le*), 2 c. Oporto . . 320
*Società Assicur. Popolare*, 24 v. Cavour . . . 320
*Società Assicur. Previdenza e Famiglia*, 2 via Conte Verde . . . . . 320
*Società Assicur. Prussiana* (*La*), 64 v. XX Sett. 320
*Società Assicur. Reale*, 6 p. Solferino . . . . 320
*Società Assicur. Reale di Bologna* (*La*), Gall. Naz. 320
*Società Assicur. Reale Mutua* 6 v. Orfane 16 18, 21, 25, 28, 43, 320
*Società Assicur. Roma*, Galleria Nazionale . . 320
*Società Assicur. Savoia*, 24 v. S. Teresa. . . 320
*Società Assicur. Sicurtà*, 2 v. Giulio . . . . 320
*Società Assicur. Suzzarese*, 11 v. S. Teresa . 320
*Società Assicur. Svizzera*, 38 c. Vittorio Em. II 320
*Società Assicur. Union* (*L'*), Gall. Nazionale . 320
*Società Assicur. Unione Italiana*, 11 v. Bogino 320
*Società Assicur. Universo*, 10 v. Arsenale . . 320
*Società Assicur. Urbaine* (*L'*), 5 v. Fabro . 320
*Società Assicur. Venezia* (*di*) 2 v Barbaroux. . . . . 42, 25, 49, 61, 319
*Società Bacologica Piemont.*, 64 v. Venti Sett. 223
*Società Busta-Lettera*, 49 v. Montevecchio. . 260
*Società Caprera*, parco del Valentino . . . . 646
*Società Cartiera ital.* 5 v. Valeggio . . 61, 68
*Società Cerea*, parco del Valentino . . . . . 646
*Società Cementi di Casale Monferrato* 14 via Alfieri . . . . . 64, 277
*Società Cons. gaz-luce* 13 v. Alfieri 3, 6, 16, 53, 279
*Società Cooperativa Braccianti ed Affini*, 187 via Nizza. . . . . 294
*Società Cooper. di produz. Tele e Copertoni impermeabili*, 4 v. Petrarca . . . . . 294
*Società Cooper. Op. Tessit.*, 7 v. Guastalla . . 234
*Società Cooper. ferr*, magazz. alim., 3 v. Sacchi 356
*Società Coop. ferr. di consumo*, p. S. Martino e barr. di S. Paolo . . . . . 356-72
*Società Dame di Carità delle Parrocchie San Massimo e Mad. degli Angeli* . . 23
*Società delle Cartiere Merid.*, 4 v. dei Mille . 260
*Società di previdenza econom. fra i dipendenti del Municipio*, 33 v. Porta Palatina. . 356
*Società di Risanamento e Costruzioni* 4 v. Pietro Micca . . 7, 10, 36, 40, 41, 47, 70, 71
*Società Elettrica Alta Italia* 21 v. Arsenale 5, 11
*Società Eridano*, parco del Valentino . . . . 646
*Società Esperia*, riva destra del Po, v. Collino 646
*Società Fabbricazione pani da caffè* 3 via Gaudenzio Ferrari. . . . . 28
*Soc. Ferr. Torino-Lanzo* 2 v. Fiando 24, 25, 49, 61
*Società Ferrovie Medit.* (Milano) . . 42, 56, 72

*Società Generale degli Operai*, mag. alimen., 14 v. Mercanti . . . . . *pag.* 356
*Società Generale delle Operaie*, mag. alimen., 21 v. Massena. . . . . 356
*Società Gen. Operai Barr. Milano*, p. barr. Milano 356
*Società Generale di Pubblicità sui Tramways*, 7 v. Carlo Alberto . . . . . 257
*Società Gener. Trasp. Maritt.*, ecc., 4 v. Sacchi . 325
*Società Ginnastica* 11 v. Magenta . . 35,37,53
*Società Ginnastica* (canottieri). Ponte Isabella 646
*Società Isolato S. Teodosio* . 25, 46, 54, 68
*Società Italiana per il gaz* 5 p. S. Carlo 24,25,34,38,52,61,279
*Società La Fondiaria* 15 v. Pietro Micca 18,25
*Società La Fratellanza dei Lavoranti Sarti*, 28 v. S. Tommaso . . . . . 240-42
*Soc. La Cooperante* 3 c. Reg. Margherita . 53
*Società Libraria editrice*, galleria Nazionale . . 256
*Società Miniera di Monteponi*, 15 v. Alfieri. . . 302
*Società Miniera di Montepromina*, 2 p. S. Carlo 302
*Società Missionaria della Chiesa Metodista episcop. di New-York* 13 v. Lagrange. 32
*Società M. S. e Circoli diversi* . . . . . 515 654
*Società M. S. Operaia Borgo S. Donato*, magaz. aliment., 18 v. Carena . . . . . 356
*Società Officine di Savigliano* 40 v. Venti Settembre . . . . . 74, 297, 301-02-10
*Società Operai*, magazz. alim., 93 barr. di Casale. 356
*Società Operai Armaiuoli*, magazzino aliment., ang. v. Alberto Nota e S. Domenico . . 356
*Società Operai barriera di Nizza*, magazzino alimentario. . . . . 356
*Società Operai barr. di Lanzo*, mag. aliment., 12 strada di Lanzo . . . . . 356
*Società Operai Borgo Vittoria*, commestibili (barr. Lanzo) . . . . . 371
*Società Operai Madonna del Pilone e dintorni*, mag. alim., 192 Madonna del Pilone. 356-72
*Società Operaia M. S. Novella Conciatori*, magazz. alimentario, 23 v. Ponte Mosca 356
*Società Operaia Lavoro e Previdenza*, commestibili (barr. Lanzo) . . . . . 371
*Società per la filatura cascami seta*, rappres., 37 v. Venti Settembre . . . . . 234
*Società Piemontese degli Omnibus* (in liquidazione) 12 v. Circonvallazione . . 74
*Società Previdenza fra Ecclesiastici* 17 via Vittorio Amedeo II . . . . . 72
*Società prodotti aliment.*, ang. vie Garibaldi e Venti Settembre . . . . 346-53-54-56-62
*Società Promotrice di Belle Arti* 25 via della Zecca . . . . . 73
*Società Scale aeree metalliche Viarengo*, 6 via Arsenale. . . . . 302
*Società Scuole infantili* 33 v Gioberti . 30, 61
*Società Stenografica ital.*, 64 v. Venti Settemb. 582
*Società Teatro Alfieri* p. Solferino . . . 65
*Società Teatro Balbo* 15 v. Andrea Doria 4
*Società Teatro Carignano* p. Carignano 15, 54
*Società Telefonica Piem.*, Gall. Nazionale . . . 298
*Società Torin. dei Tramways* 112 v. Nizza 42
*Società Tramvie a vapore* 50 v. Sacchi . 56
*Società Vini padronali piemont.* 6 p. Carignano. 347
Sodano Battista, macellaio, 19 v. S. Tommaso. 370
Sodero Giac., conducente, 17 v. S. Teresa . . 335
Soffia Luigi, mag. alim., 45 v. S. Donato . . 357
Soffietti coniugi 16 v. Groppello . . . . 31
Soffietti Fed., fattorino, 7 v. Alfieri . . . . 674
Soffietti Giacomo, impieg., 18 v. Botero . *pag.* 432
Sogno Ant., rappr., 23 p. Castello 233-34-35-36, 324
Sogno B. e C., conserve, 18 v. Alfioni. 334, 635
Sogno Demetrio, liquor., 44 v. Po . . . . . 345
Sogno Gio. Batt. trattore, 4 via Rossini . . . 340
Sogno G. B. 8 v. Chivasso. . . . . 49
Sogno Luigi, tratt., 32 barr. d'Orbassano . . . 374
Sogno Pietro, trattore, 21 v. Barbaroux . . 338
Sogno Pietro fu Ant. 3 v. dei Pescatori . 47
Soisson (*vedi* Villafranca di).
Sola padre, conduc., 17 v. S. Teresa . . . . 331
Sola Elisab. e Marta di Gius. Antonio 24 v. Alfieri . . . . . 66
Sola A., droghiere, 7 v. Assietta . . . . . 284
Sola Ant., calz., 10 v. Duchessa Jolanda. . . . 293
Sola Domen., pellicciaio, 62 v. Venti Settembre. 290
Sola E., medico, 8 c. S. Martino . . . . . 614
Sola Felice, impieg., 11 v. Melchior Gioia . . 666
Sola G., trattore, 4 v. Fiocchetto . . . . . 340
Sola G., vinaio, 5 p. Porta Palatina . . . 347-51
Sola Gius., conducente, albergo Fucina . . . 331
Sola Gius., impieg., 44 strad. di Lanzo . . . 437
Sola Gius. fu Dom. 4 v. degli Orti . . 44,48
Sola Giuseppina, 33 v. Mad. Cristina . . . . 475
Sola O., vinaio, 11 v Silvio Pellico. . . . . 351
Sola P., latteria, 7 p. Vitt. Emanuele I . . . 354
Solari Giovenale, prof., *4bis* v. Botero . . . . 553
Solaro Antonietta, stirat., 6 c. Duca di Genova. 238
Solaro Augusto, 11 v. Plana . . . . . 663
Solaro B., calzol., 7 p. Gran Madre di Dio . 294
Solaro Celestino, impieg., 11 v. Plana . . 674
Solaro Giov., forn. militare, 7 c. Vinzaglio . . 249
Solaro Gius fu C., seme bachi, 4 v. Arcivescovado. 223
Solaro Gius., sarto, 20 v. dei Mille. . . . . 230
Solaro Maria, mod., 33 v. Garibaldi . . . 228-44
Solaro Marco-Eugenio di Vinc. 16 v. Tarino. 67
Solaro Raff., avv., 95 c. Vittorio Eman. II . . 590
Solaro Vinc. ed Eug. 16 v. Guastalla . . 7, 32
Solaro del Borgo fr. e sor. 17 v. Mazzini 38
Solaro del Borgo nobile Alfredo, 17 v. Mazzini 397, 441-84
Solaro del Borgo conte Aless., 17 v. Mazzini . . 480
Solaro del Borgo conte Carlo, 3 p. Bodoni 397, 484
Solaro del Borgo marchesa Cecilia 3 piazza Bodoni. . . . . 41
Solaro del Borgo Paola ved. Carron di S. Tommaso 11 c. Re Umberto . 44, 52, 62
Solaro del Borgo nob. Paolo, 17 v. Mazzini 397, 453
Solaro del Borgo e Villanova march. Alfredo, 3 p. Bodoni . . . . . 397
Solaro della Margarita conte Alberto, 62 corso Vittorio Emanuele II . . . . . 397
Solaro di Villanova cav. Camillo, 28 v. Accademia Albertina. . . . . 397
Solaroli frat. 36 v. dei Mille . . . 9, 23, 38
Solaroli di Briona march. Davide 36 via dei Mille . . . . . 36, 397
Solaroli di Briona march. Matilde 38 via della Rocca . . . . . 54
Solaroli Conelli contessa Luisa, 5 p. Maria Teresa . . . . . 502
Solavagione Gio., proc., 40 v. Palazzo Città. 594
Solavagione Gius., neg. carta, 34 v. Nizza . . 264
Sola-Vagione G., dep. pianof., 9 v. S. Dalmazzo . . 269
Soldati madre e figli 16 v. Giulio . . . 30
Soldati Erm., ing., 18 v. S. Franc. da Paola . . 599
Soldati Felice, avv., 7 v. Bellezia . . . . . 590





Soldati F. e figli (Ditta), banchieri, 40 v. Venti Settembre. . . . . *pag.* 221
Soldati Giulio, avv., 1 v. Consolata . . . 528-90
Soldati Gius., med. sete, 16 v. Maria Vittoria 224, 679
Soldati L. avv., 11 v. Moncalvo 40, 590, 628-59-75
Soldati Rob., banch., 16 v. Carlo Alberto . 221-23
Soldati Rob., ingegn., 12 v. Bogino . 485, 599
Soldati Vincenzo ingegn., 19 v. Maria Vittoria . . . . . 66, 417, 596-99, 602
Soldini Virgilio, impieg., 26 v. Alfieri . . . . 426
Solei Frat., velocip., 10-12 c. Cairoli . . . . 343
Solei Bern., passamanterie, vicolo Benevello e 6 v. Gaudenzio Ferrari . . . . . 224-25-39
Solei M. in Fossati-Reyneri 3 v. Rocca . 28, 54
Solei Hebert e C., vetri, vicolo Benevello . . 253
Solera Lodovico, tipografo, 25 v. Barelli . . . 634
Soleri Carlo Mich., ing., 50*bis* c. Re Umberto . 662
Solero, rigatt., 25 v. Porta Palatina . . . . 242
Solero Bern., usciere, 24 v. S. Franc. da Paola. 679
Solero Rosa, vetturale, p. S. Carlo. . . . . 330
Solinas-Sanna Ignazia, patrona Casa Benefica. 491
Solito Gio. Carlo, avv. proc., galleria Nazionale . . . . . 590-94
Sollier Bernard. ved. Magliano 43 corso Vittorio Emanuele II . . . . . 31, 72
Sollier Carlo, procur., 26 c. Siccardi . . . . 594
Sollier Lorenzo, colonn., 8 p. Solferino . . 434, 645
Som Giuseppe Enrico 8 via Galliari . . 27
Somalvico Maria, edic. giorn., p. Savoia . . . 256
Somis conte di Chiavrie . . . . . 397
Sommaschini Gius., scult., 2 v. Cavallerizza . 265
Sommati di Mombello nob. Giulio, pittore, 10 piazza Cavour. . . . . 397, 605
Sommo Lorenzo, impieg., 1 v. Zecca . . . . 549
Sonaglia Ant., capo mastro, 21 c. Princ. Oddone. 278
Sonaglia Paolo 5 v. Morosini . . . 44, 497
Sonetto Franc., giard. alla Tesoriera . . . . 682
Sonetto G. B. e figli, botan. alla Tesoriera . 254
Songia G., avv., 3 v. Genova . . . . 590-94, 625
Sonnaz (*vedi* Gerbaix De).
Soragna Felice, tappezz., 10 v. della Zecca. . . 252
Sorasio Mich. dott., teol., 15 v. Genova 446, 636 37
Sorassi Marcellina, levatr., 63 v. Saluzzo . . . 620
Soria N., fabb. maglierie, 5 c. Vinzaglio . . . . 233
Sormani e Deslex, 11 v. Arcivescovado. . . 224
Sormani Enrico 22 p. Solferino. . . 63, 644
Sormani Eug., medico, 3 c. Vinzaglio . . . 614
Sormani Ester, maestra, 11 *bis* v. Roma . . . 568
Sorrentino Amed., geom., 20 v. Vanchiglia . . 535
Sorrentino Luigi, impieg., 11 c. Princ. Eugenio 431
Sospisio Enrico fu Eusebio, ing. 15 v. Goffredo Mameli . . . . . 42, 31
Sospizio C., amm. *Canali Cavour*, 20 v. Mazzini . 430
Sossi-Quazzolo Paola, maestra, 6 v. Carozzai . 568
Sosso sor., sarte, 11 v. Bertola . . . . . 227
Sosso Cesare, maestro, 10 v. Fucina . . . 490, 564
Sosso Gio., capit. artigl., 3 v. della Zecca . 548-49
Sosso Mich., sarto, 10 v. Roma . . . . . 230
Sostegno (*vedi* Alfieri di).
Sotteri Ang., impieg., 36 v. S. Quintino . . . 662
Sotteri Ernesto, perito, 47 v. Bertola . . . . 602
Sotteri Vitt., depos. vermouth, 24 barr. Casale . 343
Sottocornolo Fr. e Vinc. 11 v. Fucina . 14, 27
Sottomano Carlo, tintore, 11 *bis* v. Barolo . . 238
Soubeyran Jocelin, 20 v. Massena . . . . . 507
Soufflot de Magny, console, 27 c. Duca di Genova . . . . . 387
Soulier Enrico, deputato (Bricherasio) . . *pag.* 386
Soulier e Vitale, distill. catr., 548 v. Circonvallaz. 352
Soverini Gugl., impieg. ferr., 25 v. S. Quintino 664
Spadetti coniugi, stirat., 2 v. Po. . . . . 238
Spagna Em., pitt., 20 v. Princ. Tommaso . . 605
Spalla Ang., med. chirurgo, 4 p. Statuto 614-62
Spalla Ern., scultore, 18 p. Statuto . . . . . 606
Spallarossa Edoardo, tappezz., 5 c. Valentino 252
Spandre Luigi, teol., p. Saluzzo 95, 447-93, 570, 639
Spandre e Lazzari, tip., 40 v. Mazzini . . 238, 623
Spanio coniugi, cald., 33 v. Accad. Albert. 242, 345
Spanio Franc., 33 v. Accad. Albertina . . . . . 507
Spanna frat., macell. (barr. di Lanzo) . . 373-74
Spanna Camillo (eredi di) 20 v. Po . . 49
Spanna Carolina nata Claretta, 20 via Po . . 466
Spanna Cesare, avv. 11 v. Scuole . . 64, 590
Spanna Gius., avv., 176 Val S. Martino 590, 634-81 682-83-84-85
Spanna Lena 11 v. delle Scuole. . . . 64
Spanna Paolo fu Alessio 1 v. Legnano . 33
Spantigati madre e figlio 86 c. Vitt. Em. II. 73
Spanu Franc., vinaio, 82 c. Vitt. Em. II . . . 351
Sparano Gius., cassiere Banco Napoli . . . . 674
Spazzadeschi Gio., impieg., 3 v. Goito . . . 660
Spazzi Gius., merletti, 9 v. Roma. . . 224-25-41
Spazzi Vitt. e Cesare fu Gius. 3 v. Viotti 55, 71
Speirani Enr. e C., tip., 54 v. Bertola . 238, 473
Speirani Francesco (Reaglie) . . . . . 487
Speirani G. e figli, librai, 3 v. Genova . . . 256 622-23
Speirani Giuseppina, pittr., 20 v. Magenta . 605
Sperani Ang., Orat. S. Giuseppe, 39 v. Saluzzo . 476
Sperati Emilio, fonderia, 36 str. R. Parco 300, 633
Sperati Luigia 36 str. R. Parco. . . . . 46
Sperino Felice e Maria 3 v. S. Donato . 20, 58
Sperino Gio., usciere, 3 c. Raffaello. . . . . 443
Sperino Giuseppe, medico, 1 via Andrea Provana . . . . . 538-42, 614
Spert Virginia, levatr., 40 v. Montebello . . 620
Sperta Lorenzo 9 p. Borgo Dora. . . . 12
Spessa C. ferram., 64 v. Mad. Cristina . 35, 223 300-44
Spezia Giorgio, prof., 21 v. Acc. Albertina, 521-23-40 541, 631
Spezia L., ing., 5 v. Scuole . . . . . 403-07, 632
Spezia-Albasini A., 5 v. delle Scuole . . . . 358
Spilka Franc., calzol., 76 c. Vitt. Em. II . . . 294
Spilmann Carlo, prof. musica, 30 v. Po . . . 473
Spina sor., merc., gall. Subalpina . . . . . 240
Spina Alfredo, disegn., 40 v. dei Fiori . . . 606
Spina Gius., impieg., 36 c. Re Umberto. . . 663
Spinardi Pasquale, 2 p. B. V. degli Angeli . . 637
Spinelli sor., sarte-mod., 2 v Campana . 227-28
Spinelli C., succ. Roggero, vinaio, 3 p. Porta Palatina . . . . . 351
Spinelli Gaetano, prof., 13 v Barthollet . . . 582
Spinelli Gius., strum. chir., 2 v. Mazzini 340, 629
Spinelli Sebast., calzol., 38 v. Maria Vittoria . 294
Spingardi Giovanni, giudice, 27 v. Cernaia . . 441
Spingardi Gius., impieg. telegr., 18 v Monferrato 655
Spingardi Paolo, colonn., 25 c. Vinzaglio. . . 438
Spingardi-Bruno Bene, 16 v. Princ. Amedeo . . 435
Spinoglio Felice, vinaio, 3 v. Gazometro . . 351
Spinola march. Gerolama in Guasco di Bisio 25 v. Gioberti . . . . . 24, 30
Spinzi Carlo, 12 v. dei Mille . . . . . 534
Spirito Maria, vinaia, 51 c. Princ. Oddone . 351
Splendorelli Franc., ispettore P. S. . . . . 420

Spola Rosa, neg. vino (Pilone Anime). . *pag* 376
Sponzilli Luigi, ten. colonn., 7 v. Pescatori . . 436
Spossio Adel., concess. vett., p. Carlo Felice 329-30
Sprecher Andrea, neg paste, 4 v. Carlo Botta . 365
Sprecher F., dott., 46 v. Mazzini . . . 543,644
Spuhn cav. Federico, barr. di Lanzo, *abitaz.* 104 c. Vittorio Emanuele II . . . 340,685
Spurgazzi Ern., ing., 43 v. della Rocca . . . 599
Spurgazzi G. Batt. 68 c. Vitt. Em. II . 73
Spurgazzi Gio. Maurizio, dott., 9 c. Palestro 491,635
Spurgazzi Luisa, 68 c. Vitt. Em. II . . . . 483
Spurgazzi Roberto 68 c. Vitt. Em. II . 38, 73
Squarise Gius., impieg., 47 v. Princ. Tommaso 662
Squassino Carlo, neg. vino, 4013 borgo Vittoria 376
Squassino Secondo, vinaio, 43 v. Silvio Pellico. 351
Squerci Federico, capitano, 42 v. S. Massimo 432
Squillero Gius., orolog., 39 v. Nizza . . . . 247
Srà Michele, tratt., 32 str. di Lanzo . . . . 341
*Stabilimento di macinazione*, 1 v. Tarino . 277-84
*Stabilimento per la sterilizzazione del latte*, 17 v. Lagrange . . . . . 354
*Stabilimento a vapore per la sublimazione della Naftalina*, barr. di Lanzo . . . . . 280
*Stabilimento music. Internaz.*, 8 v. Roma . . . 259
Staccione Adel., tabacc., 22 c. Cairoli . . . 428
Staccione Gio., 435 v. Nizza . . . . . 533
Staccione Gius., notaio, 10 v. Alfieri . . . . 595
Staccione Lor., pitt., Borgo Medioevale . . 605
Staccione Pietro, impieg., 44 v. Galliari . . . 435
Staffa Giuseppe, capit. art., 32 v. dei Mille . 433
Staffico Filippo carrad., 5 v. Manzoni 35,270
Stampacchia Gioachino, medico, 22 c. Massimo d'Azeglio. . . . . 615
Stampanone e Comp., mercerie, 63 corso Vittorio Eman. II. . . . . 236-37-41
*Stamperia Reale* (G. B. Paravia e C.), 29 via Arsenale . . . . . 258,527
Stalli-Campo Teresa, 5 v. Orfane . . . . . 535
Stallo frat. e sor. fu Gaet. 2 p. Cavour . 18
Stampini Elt., prof., 12 p. Vitt. Eman. I 539-44-71,621
Stampini Maria, maestra, 12 p. Vitt. Eman. I. . 568
Stanga Felice, 37 v. Borgo Dora . . . . . 514
Stantero Antonietta, tintoria, 3 c. Vitt. Eman II oltre Po . . . . . 238
Stanzani comm. Filippo capo divisione alle ferrovie, 34 v. Carlo Alberto . 48, 660
Starabba di Rudinì march. Ant., Presid. Ministri (Roma) . . . . . 382
Starone Luigi, cappellaio, 20 v. Roma . . . 249
Stavorengo Dom., oref., 16 p. Castello . 239-47,491
Stavorengo Gius. 25 v. Valperga Caluso 68
Stefanelli Ter., callista, 12 v. Po . . . . . 618
Stefani Flora ved. Roncati 12 v. S. Secondo 61
Stefanini A., colorista, 14 v. S. Domenico . 287
Steffanone Luigi, pizzicagn., ang. vie Mazzini e Carlo Alberto . . . . . 364
Steiner Sofia, modista, 22 p. Castello . . . 228
Stella frat., fabbri, 28 v. Barbaroux . . . . 345
Stella Ant., comm. Cassa Risparmio . . . . 674
Stella Aur. marmista, 49 v. Magenta 35, 275 477-97,650-84
Stella Clem., proc., 5 c. Siccardi . . . . . 594
Stella G., neg. legna, 27 v. Mazzini. . . . 274
Stella G. B., liquor., 27 v. Mazzini . . . . 345
Stella Michele, manisc., 183 barriera di Nizza. 327
Stella-Salvadego E., neg. olii, 5 v. Barbaroux 362-65
Stern Alfredo, vice segret., 4 v. Priocca . . 379,631
Sterna Costantino, scult., 31 v. Artisti . . . 606
Sterpone C., impieg., 7 v. Duchessa Iolanda *pag.* 443
Stevani Franc., generale, 2 v. Po . . . . . 645
Stevano Ant. conserve, 17 v. Mercanti, 45,334
Stevano G. e C., neg. vino, 68 v. Venti Sett. . 347
Stevano Teresa, pizzic., 424 c. Reg. Margherita 364
Stevens Emma, insegn. ingl., 22 p. Solferino 584
Stevens Giac., prof., 37 v. S. Secondo . . 547-51
Steverengo Franc., med.-chir., 26 v. Ospedale . 644
Sticca A., fabbro, 3 v. Gazometro . . . . . 345
Sticca Maria, maestra, 35 v. Saluzzo . . . . 568
Stirnimann e Gullino, amianto, 16 p. Solferino 282-91, 303-08-24-63
Stobbia succ. Audiffredi, confett., 43 v. Garibaldi. 353
Stobbia Filippo, 35 v. Accad. Albertina . . . 499
Stobbia Filom., rag., 42 v. S. Domenico 600-04-02
Stobbia Gugl., proc., 3 v. Botero . . . . 594-94
Stockhardt Clara, pittrice, 33 c. Valentino . 605
Stoffel Gius. (Bellinzona) . . . . . 664
Stola Franc., neg. vino, 47 v. S. Donato . . . 347
Stola Gius. 186 v. Circonvallazione . . 74
Storchi Venerio, consigl. d'App., 32 v. Saluzzo 440
Storero Luigi, neg. velocip., 37 c. Valentino . 343
Storni Carlo, ragion., 4 v. Cavallerizza . . . . 508
Strada nob. Attilio . . . . . 397
Strada Ern., ing., 4 c. Duca di Genova 479-83-99 599,631-51
Strada Fausto, impieg. catastale, 44 v. Zecca. 422
Stradella Natale, maestro Istituto Sordo-Muti. 473
Stralla Dom., pizzicagn., 1 v. del Carmine . . 364
Strambi Antonio 50 v. Cibrario . . . . 20
Strambi Giovanna, vinaia, 50 v. Cibrario . . 351
Strambino (*vedi* San Martino di).
Strambio Annibale, avv., 76 c. Vittorio Em. II 482, 590, 634
Strambio Pier Ottavio, 26 v. Maria Vittoria . 528
Strambio Vacha Paolo, avv. (Genova) . . . . 646
Stramucci Em., ingegn., 143 c. Regina Margherita . . . . . 379
Straneo ved., mercerie, 25 v. dei Mille . . . 241
Straneo Enrico avv. (Alessandria). . . . . 647
Stratta frat., confett., 7 p. S. Carlo. . . . . 353
Stratta Carlo, ing. e pittore, 7 p. S. Carlo 599,605-44
Stratta F., drapp., 76 v. Venti Settembre 232, 648
Stratta e Merlo, falegn., 40 v. Balbis . . . . 273
Strauss Giac., negoz. pipe, 2 v. Po . . . 244-90
Strazzeri Giulio, capit., 22 v. Arsenale . . . 548
Streglio Leop., impiegato, 1 v. Maria Vittoria . 435
Streglio Renzo, libraio, Gall. Subalpina. 235,512
Streglio comm. Paolo, 2 v. Bellezia. . . 462,560
Striglia Rosa ved. San Martino e figlio 5 strada di Francia . . . . . 31
Strobino Antonio, sarto, 4 *bis* v. Ospedale . 230
Strobino Eug., lane, 22 v. Venti Settembre . 237
Strocchio Eug., segheria, 35 v. Artisti. . 270-73
Strocco Dellina e Margh. sor. 45 v. Gioberti 30
Strocco Giuseppina in Mercandino 4 via Donizetti . . . . . 23
Strocco Gius., tratt., 2 vic. Tre Quartini . 337-41
Strola Gio., laltoniere, 16 v. Vanchiglia. . . 306
Strola Guglielma, insegn. (Lucento). . . . 563-68
Strola e Fornasero, calzol., 2 v. Consolata . 294
Strolengo Vitt., avv.-pr., 24 v. Genova. 590-94, 642-70
Strolla Aless., falegn., 48 v. Monte di Pietà . 273
Strolla Anna, sarta, 17 v. Arsenale. . . 227, 564
Stroppa-Gasca Regina, maestra, 23 via San Quintino . . . . . 568
Stroppiana, conduc., Albergo Mogol. . . . . 333
Stroppiana Fed., 1 v. Milano . . . . . 532





Stroppiana G., 7 v. Allioni. . . . . *pag.* 532
Stroppiana Gius., 1 v. Milano . . . . . 677
Stroppiana Nat. e figli, ferram., 1 v. Milano 242,304
Stroppiano Eug., neg. paste, 35 c. Siccardi . 365
Strucchi Arnaldo (Canelli) . . . . . 683-84
Strumia Gioven., insegn., 5 v. Mad. Cristina . 564
Strumia S., merciaia, 33 v. Nizza . . . . . 242
Stuardi Gio. Ant., scult., 36*bis* v. Vanchiglia . 606 637-40-41
Stuardi Luigi, mag. alim., 40 v. Mazzini . . 357
Stuche Bened., chincaglierie, 44 v. Garibaldi 244
*Studio di riprod. artistiche*, 96 c. Vitt. Eman. II. 259
Stupenengo Antonio 78 v. Esposizione . . 25
Stupenengo Costantino I° impresario, 5 *ter* c. Vinzaglio . . . . . 74,72,278,559
Stupenengo Costantino II°, impresario, 7 corso Vinzaglio . . . . . 278
Stupenengo Gius. capo mastro, 7 c. Vinzaglio . . . . . 9, 71, 497,651
Stupenengo Giusa, stiratr., 8 v. Perrone. . . 238
Stupino Gius., impieg. 48 v. Garibaldi. . . . 441
Stura Carlo, avv., 30 c. Oporto . . . . . 590
Stura Cost., caffett. liquor., 1 c. Valdocco . 343-45
Stura Gio., pitt., 84 c. Vittorio Eman. II . . 605
Stura Luigi 38*bis* v. Vanchiglia . . 69, 482-96
Stura Luigi, salsamentario, 26 v. S. Secondo 361
Stura Oreste, impieg. postale, 6 v. Consolata. 655
Stura Pietro, fornaio, 48 v. Gioberti . . . . 367
Sturm frat., rappr., 16 p. Statuto . . . . . 324
Suardi Santo, falegname, 2 v. S. Tommaso . 273
Suaut sor. fu L. 18 p. Vittorio Em. I. 42,72
Suaut Teresa in Magliano 2 v. Bonafous. 12
*Subalpina* (eredi Marino), tipografia, 20 via S. Dalmazzo . . . . . 238
Subri Franc., 20 v. dei Mille . . . . . 506
Subrile Franc., decor., 26 v. Orfane. . . . . 251
Subry Matt., tabacc. (Mirafiori) . . . . . 374
Succa Luigia, levat., 21 v. Ormea . . . . . 620
Succio Carlo impieg., 8 v. Assarotti 60. 431
Succio Prosp., musico, 8 v. Franco Bonelli . 447
Suffo Edoardo, avv.-proc., 12 v. Giulio . . . 594
Suino Antonia, sarta, 15 v. S. Teresa. . . . 227
Suino Dom., impieg., 76 v. Nizza . . . . . 424
Suino Gius., materass., 8 v. Magenta . . . . 296
Suino Margh., pizzic., 10 v. Carena . . . . 361
Suor Calcagni Vinc., direttr. Op. Pia Lotteri. 468
Suor Collino Maria, direttrice Osped. Maria Vittoria . . . . . 435
Suor Giuseppina Pellò, diretl. Ospedal. Infant. 438
Suor Vandone Apollonia, super., 47 c. Regina Margherita . . . . . 475
*Suore della Carità* 44 v. Nizza. . . . . 42
Supatto Gio., mecc., 15 v. Mazzini . . 298,340
*Suore di S. Giuseppe*, 23 v. S. Massimo . . . 580
Suppegno Rosa, neg. vino (Campidoglio) . 375-76
Suppia Gius., impieg., 108 c. Vitt. Eman. II . . 676
Suppo Ant. (Madonna di Campagna) . . . . 487
Suppo Lodov., commest., 81 barr. S. Paolo . 374
Sura Clot., 2 v. Cappel Verde . . . . . 535
Surbone Eug., vinaio, 7 v. Mazzini . . . . 351
Surdi Gius., parrucch., 4 v. Mad. Cristina . 348
Suria Gius. sac., prof., Casa Benefica . . . . 494
Surra Carlo, alberg., 25 v. Bellezia . . . 373-39
Susa Ferdinando, usciere, 20 p. Vitt. Em. I . 443
Suzzi Filippo, farmacista, 35 v. Cavour . . . 437
Svanetti, parrucch., 14 v. Palazzo di Città. . 318


# T


Tabacchi Od., scult., 6 v. Accad. Alberl. *pag.* 477 518-25, 606-29
Tabacchi Paolo, tratt. (Barr. di Milano) 374, 690
Tabacchi Pasquale di Luigi, magazz. aliment. 17 v. Aosta . . . . . 5, 357
Tabacco Gio., caffett., 14 v. Vanchiglia. . . 343
Tabacco Lorenzo, commest. (Pilonetto) . . . 372
Tabarini Gasp., fondit., 28 v. Pio Quinto. 266,300
Tabasso Adele, maestra, 16 p. Vittorio Em. I 568
Tabasso Bart., conduc., alb. Persico Reale . 335
Tabasso C. incis., 34 c. Valentino. 44,68,264
Tabasso Gius., delegato P. S. . . . . 420
Tabasso Pier Franc., not., 1p. Solferino 418,595,690
Tabasso Vittoria, tratt. (Pilonetto). . . . . 375
Tabbia Franc., capit., 30 v. Sacchi . . . . . 444
Tabbia Francesco, succ. Calcagno, confett., 24 v. Mazzini . . . . . 353
Taberna sor., bianch., 20 v. Roma . . . . 236
Taberna coniugi e C., guantai, 31 c. Principe Oddone . . . . . 289
Tabozzi Giov. succ. Leonardi, latton., 4 via Venti Settembre. . . . . 306
Tabozzi Inn., latton., 46 v. Barbaroux. . . . 306
Tabucchi Oliviero, drogh., ang. v. Petrarca e dei Fiori . . . . . 284
Tabusso avv. Odilio, deleg. P. S., 46 v. Cavour. 420
Tabusso, Boeris e C., grossisti, 49 v. Alfieri. 242
Tacchinardi Fr., neg. paste, ang. v. Viotti e Monte di Pietà . . . . . 365
Tacchini Ces., impieg., 25 c. S. Maurizio. . . 656
Tacchini Demetrio, ing., 25 v. della Rocca. . 660
Tacchino Gio. Pietro, vetturale, p. Castello . 327
Tacchis Ant., vinaio, 64 v. Mad. Cristina. 347-51
Tacco Bartolomeo (Pinerolo) . . . . . 467
Taccone Feder., avv. proc., 24 v. S. Teresa 590-94
Taccone Teresa in Novarese 8 v. Genova . 29
Taccone-Gerbi Cecilia, insegn., 4 v. Monferrato. 568
Tacconi Ettore, agenzia, 18 v. Milano . . . . 321
Tacconi Maria, sarta, 18 v. Milano . . . . 227-28
Tacconis Camillo, farm., cons. comun., 13 via Garibaldi . . . . 400-13-17-31-80, 504-57-59 617-34-48
Tacconis Giusa, insegn., 24 v. Cavour . . . 534
Tacconis Sofia ved. Rolando, insegn., 24 via Cavour . . . . . 534
Tacconis-Campioni Clot., 13 v. Garibaldi. . . . 558
Tachis Gius., 6 v. Garibaldi . . . . . 540
Tachis Levi e figli, banch., 10 v. Maria Vittoria 221
Tacite Gius., drogh., 50 via Nizza. . . . . 284
Tadini Enr., neg. pianof., 46 v. Garibaldi 269,583
Tadini Maria, neg. vino (Baja d'Assab). . . . 375
Tagini Gio., ombrell., 43 v. Finanze . 243, 651
Tagini T., ombrellaio, 13 v. Lagrange . . . . 243
Tagliabue Irene, tintoria, 16 v. Valeggio . . 238
Tagliaferri Fed., maestro di scherma, 23 via Rossini . . . . . 549, 645
Tagliafico e C., sarte, 24*bis* v. Carlo Alberto 227-28
Taglietti Ettore, avv., 33 v. della Zecca . . . 443
Taglietti Gius., cons. Corte App., 33 v. Zecca . 440
Taglietto Gius., neg. paste, 59 v. Garibaldi . 365
Tagliolini Gio., musico, 33 v. Mad. Cristina . 447
Taglione ved., calzol., 8 v. Amedeo Avogadro 294
Taglione Gio., cuoi e pell., 42 v. S. Chiara . 288
Tago Gio. Tito, usciere, 10 v. Ponte Mosca . 444
Talamazzi Enr., impieg., 2 v. Ospedale . . . 414
Talanti Ant., capo-calz. Distretto militare . 432
Talentino Franc., liquor., 22 v. Pietro Micca 345-53

Talice Edoardo, impieg., 7 v. Princ. Tomm. *pag.* 656
Talice (*vedi* Radicati).
Tallia frat., falegn. 12 v. Buniva . . . . . .273
Tallia Ang. Maria, maestra (barr. Orbassano) 563-68
Tallia Bartol. 18 v. Carena . . . . . 15
Tallone Armando, dott., 7 v. Bonafous . . .329
Tallone cav. Eugenio, ing. 27 c. S. Maurizio 324,599
Tallone Felice, libraria, 10 v Garibaldi . . .345
Tallone Lorenzo, dirett. del Cimitero generale. 407
Talmone M. (Ditta) fabbrica cioccolato, 23 v. Lagrangee 19 v. Balbis 7,42,61,333,635
Talone Fel., pizzicagn., 3 v. Mercanti . . . .361
Talpone Emilio, teol., 8 p. Vitt. Eman. I. . .447
Talpone Gius., bidello, 8 p. Vitt. Eman. I. . .540
Talucchi Gius. (Pallanza) . . . . . 68
Talucchi L. P. e figli, neg., 81-83 p. Nizza 225-34-40
Talucchi Vespasiano 4 v. Donizzetti . . 14 23, 42, 57, 483, 633
Tam Ettore, rag., impieg., 19 v. dei Fiori . .670
Tamagno Domenico fu Carlo 2 v. di Circonvallazione . . . . . 74
Tamagno Felice, salsam., 8 v. Fucina . . .361
Tamagno Franc. 38 c. Vercelli . . . 62, 70
Tamagno Mario, pittore, 14 v. Berthollet . .605
Tamagno Pietro, tenente Scuola d'Applicaz. 548
Tamagno e Spagna, acque gaz., 4 v. S. Giobbe . 345
Tamagnone, sarto, Gall. Nazionale ingr. E . .230
Tamagnone Gio., ten. art. Scuola d'Applicaz. 548
Tamagnone Gio. fabbrica carr., 24 c. Re Umberto . . . . . 35, 53, 270
Tamagnone Gio., prof., 26 v. Mazzini. . .553-75
Tamagnone G. L. fabbro, 41 v. Roma 55,315
Tamagnone Gius., 48 p. Vitt. Eman. I . . . .532
Tamagnone L., levatr., 25 v. S. Quintino . .620
Tamajo Corrado, capit., 2 v. Po . . . . . .645
Tamburelli, conduc., alb. Corona Grossa . .332
Tamburini C., decor., 28 v. S. Secondo . .251
Tamietti Maria, maestra, 2 v. Princ. Tommaso .568
Tamone Cornelio, prof. disegno, 43 v. Artisti. .606
Tanda Aug., avv., 42 v. Cernaia . . . .590-94
Tapparelli Ces. impieg., 3 v. Perrone . .22, 59
Tapparelli Federico 28 v. Bertola . . . 40
Tapparelli G., parrucch., 4 v. Assietta . . .348
Tapparelli Ida in Rizzoglio 6 vic. S. Maria. 62,66
Tapparone-Canefri Giac., ingegn. 34 via Bogino . . . . . .41,645
Tappi frat. 8 c. S. Martino . . . .19, 65
Tappi Clem., libr., 20 v. Garibaldi . . . . .256
Tappi Luigi, ten. artigl., 3 v. Zecca . . 548-49
Tarabra Sec., ortop., 23 v. Maria Vittoria . .618
Tarabra-Cordero Vitt., levatr., 2 v. Bertola. .620
Taraglio coniugi, mag. alim., 6 v. Basilica .357
Taraglio Carlo, cartolaio, 34 v. Garibaldi . .263
Taraglio Luigi, avv., 15 v. Goito. . . . . .590
Taraglio Margh., drogh. (Campidoglio) . . .372
Taragna Gius., falegn., 96 c. Reg. Margherita .273
Taramelli Antonio, ispett., 37 v. Assietta 529,640
Tarantino Vincenzo, impieg., 65 c. Vitt. Em. II. 432
Tarantola Cesare dott., vice-ispett. P. S. . .420
Tarantola Gius., sarto, 1 v. Cappel Verde . .230
Tarasco Ant., vinaio, 14 v. Princ. Tommaso .351
Tarasco Sec., magazz. alim., 40 v. Bertola. 357-64
Tarchetti P., materass., 34 v. Mazzini. . . .296
Tarditi coniugi, calzol., 16 v. S. Secondo . .294
Tarditi Aless., coltell., 44 v. Cernaia . . 299,340
Tarditi Alfr., imp. post., 42 p. Vitt. Eman. I. 504,656
Tarditi Batt., macell. (Sassi) . . . . . .373
Tarditi Gio. Batt., neg. vino (Sassi). . . . .376
Tarditi Gius., tenente, 2 v. Po . . . . . *pag.* 645
Tarditi Elisa in Giorelli 14 v. Barbaroux . . 7
Tarditi Paolo, commest. (Ponte Trombetta) 372-76
Tarditi e Traversa, granaglie, 3 v. Volta . .364
Tardivo Carlo 4 v. Principe Amedeo. . 50
Tardy Carlo, gomma elast., 14 c. Valentino 295,314-13
Tardy Gius., passamant., 7 v. S. Teresa . . .239
Tardy Luigi e C., passam., 16 v. S. Teresa. .239
Tardy Michele, 14 v. S. Teresa . . . . . 647
Tarella Domenico 23 v. Borgo Dora. . . . 42
Tarella Giac., trattore, 144 barr. di Piacenza .374
Tarella Pietro, tornit. legno, 42 v. Genova .266
Tarello, conduc., alb. Rosa Bianca . . . . .334
Taricco, farm., ang. v. Roma e Maria Vitt. 490,647
Taricco Chiar. in Cavalli 14 v. Esposizione 25
Taricco Elis., stiratr., 14 v. Ponte Mosca . .238
Taricco Giacinto, 38 v. Vanchiglia . . . . .507
Taricco Gius., parrucch., 2 v. Franco Bonelli. 348
Taricco Nicola, fornaio, 53 v. Cibrario . . .367
Tarino (*vedi* Figarolo).
Tarino Carlo, rivend. giornali, ang. via Po e p. Vitt. Em. I. . . . . 257
Tarizzo G. e figlio, rappr. cartiera di Giaveno, 4 v. Sacchi . . . . . 261
Tarizzo Gio. Batt., impres., 21 v. Gioberti . .278
Tarizzo L. e C. mecc., 153 c. Regina Margherita . . . . . 53,340
Tarò Paolo, impieg., 42 v. Arsenale . . . . .674
Tartaglia Gio., aiut. ing., 45 c. San Maurizio .447
Tartaglino C., fiorista, 42 v. S. Teresa . .254-55
Tartara coniugi, neg. mobili, 41 v. Monferrato 268
Tasca fr. e sor. fu Luigi 43 v. S. Massimo . 59
Tasca A., sotto-Ispettore forest., 3 v. Cibrario .449
Tasca Enrico, elemosiniere, 38 v. Maria Vittoria 453
Tasca Filippo, litogr., 44 v. Mazzini. . . . .258
Tasca Luigi, ing., 24 v. Cavour . . . . . 599
Tasca Luigi fu Fil. 43 v. S. Massimo . . . 59
Taschero Luigi, sarto, 21 v. S. Giulia . . . .230
Tasso Giorgio, pizzicagn., 4 v. delle Rosine 361
Tasso Gius., parrucch., 9 c. Emilia . . . .348
Tassoni Giulio, maggiore, 44 c. Vitt. Em. II .547
Tatti-Imperor Rosa, pizzic., 41 v. Nizza . . 364
Taurel Augusto, possam., 62 v. Venti Settembre. 239
Tavallini Andrea 25 v. Napione . . . . 44
Tavallini Margh. ved. Baloco 21 v. Juvara . 43
Tavarnelli frat., merc.-sarti, 44 v. Lagrange . .231
Tavasy Ed., oleog., 4 v. Mazzini . . . . 249-59
Tavella frat. 28 v. S. Agostino . . . . 62
Tavella Carlo affitta-cavalli, 9 v. Cavour 18, 326-27-28-29
Tavella Andrea, giard., 33 v. Valperga Caluso 682
Tavella D., impieg., 52 v. Nizza . . . . . .546
Tavella Eugenia, levatrice, 16 v. Galliari . .620
Tavella Fel. caffett., ang. v. Po e v. Carlo Alb., *abitaz.* 9 v. Andrea Doria. 4,23,33,688
Tavella Franc. 2 v. Giulio . . . . . 67
Tavella Franc., salsam., 78 c. Vittorio Eman. II. 361
Tavella Giovanni 52 v. dei Mille. . . . 23
Tavella Gio., libraio, 1 p. Castello . . . .256-57
Tavella Gius., fabbr. inch., 42 v. Rosine 287,647
Taverna Enr., prof., 5 v. Mercanti. . . . . .606
Taverna Gio. 30 v. di Lanzo. . . . . 33
Taverna Gio., sorbett., 4 v. Ponte Mosca . .346
Taverna Gius., maestro, 5 v. Mercanti . 576-84,638
Taverna Luigi, fabb. zoccoli, 124 c. Reg. Margh. 294



Taverna Luigi, impieg., 5 v. Mercanti . . *pag.* 404
Taverna Maria, tabaccaia, 9 v. Porta Palatina. .428
Taverna Oreste, musico, 46 v. Sacchi . . 503-83
Taverna Paolo, calz., 26 v. Principe Tommaso 294
Taverna Paolo e figlio, cornici, 5 v. Mercanti 249-50
Tavernelli coniugi 22 v. Silvio Pellico . 65
Tavernier Andrea, pitt., 8 v. Accad. Albertina. 605
Taviani Giuseppina, modista, 4 v. della Rocca. 228
Tavigliano (*vedi* Agliaudi di).
*Tavola Valdese* 45 v. Pio Quinto. 48, 51, 72
Tavolini Cecilia, guant., 9 p. Carlo Felice. 237-89
Tavolino Vitt., neg. commest., ang. v. Ospedale e Rosine . . . . . .361
Tealdi, conduc., alb. Campanile . . . . .334
Tealdi Felice, cassiere, 41 v. Venti Settembre . 474
Tealdi Giorgio (eredi) 44 v. Cavour . . 48
Tealdi Pietro, 101 c. Vitt. Eman. II . . . . .652
Tealdi-Musso Antonia 49 c. Oporto . 43, 558
Tebaldi Tebaldo, impieg., 42 v. Cernaia. . .437
Tecco bar. Melchiorre 5 v. Andrea Provana . . . . . 4,23,397
Tedeschi Achille, ing., Gall. Nazionale . . .623
Tedeschi Art., agente cambio, 33 v. Carlo Alb. 222
Tedeschi Felice, avvocato, 4 via della Consolata . . . . . 535-37-75-90,629-50-91
Tedeschi Gius., ing., 101 barr. di Lanzo . . .633
Tedeschi Luigi, musico, 22 v. Princ. d'Acaja. .577
Tedeschi Massimo, ing., Galleria Nazionale . 535 547-96-99,602
Tedeschi S., concimi, 10 v. Venti Settembre . 281
Tedeschi ing. V. e C., 104 barr. Lanzo, *abitaz.* 8 p. Solferino . . . . 298,303,599,632
Tedeschi e Vitale, drapp., 24 v. S. Quintino . .232
Teghillo, sarta, 48 v. Venti Settembre. . . .227
Teghillo G. B., tratt., ang. c. Principe Oddone e v. Cibrario . . . . . .344
TeghilloPietro, mobili, 16 v. Venti Sett. 267-73, 343-44
Teglio E. O., 45 v. Rosine . . . . . .532
Teisa Gio. Gius. fu Pietro, avv., 19 v. Somis. 65
Teja Carlo Alberto, presidente Corte d'Appello, 6 v. Bonafous . . . . . .440
Tellaro Gius., vice-segr. Soc. *La Cooperante* . 687
Tellini Guglielmo, 23 v. Bogino. . . . .490,573
Tempia Gius. prof., ragion., 30 v. Orto Botanico . . . . . .554,600-02
Tempia Luigi, caffett., 34 c. Re Umberto . .342
Tempo G., farmacista, 26 v. Cernaia e 33 v. Po. 647
Tempo Gio., concess. vett., p. Solferino . . .329
Tempo Gugl., not., 25 v. Stampatori . . . .595
Tempo Luigi, mercerie, 18 p. Castello . . .240
Tempo Vitt., mercerie, 64 v. Venti Sett. 224-35-40
Tensi Francesco, 9 v. S. Donato . . . . 481-82
Tensi, Martel e C., maglierie e stoffe, 30 via Cottolengo . . . . . 225-33-36-39-49-88
Tepatti Bertino Luigi, salsam., 23 v. Nizza . .361
Teppa Angelo fu Ferdinando 8 v. Madama Cristina. . . . . 12, 35, 49, 61
Teppa Pietro, valigiaio 2 p. Savoia 42,290
Teppa Teresa, maestra (Lingotto) . . . . 563-68
Teppa Virg. in Girard 22 c. Vinzaglio 71,73
Teppati Camillo, notaio, 6 v. Arsenale . . .595
Teppati Carlo, notaio (S. Benigno Canav.) . .596
Teppati Gaet., conduc., alb. Rosa Bianca . .333
Teppati Gio., conduc., alb. del Campanile. .333
Teppati Gius., teol., 83 v. Venti Settembre . .448
Teppati Luigia, pettinatr., 42 v. S. Agostino . 318
Teppati Martino, tratt., 40 v. Fabro. . . 344-54
Terenghi Adriano, pubbl., 3 v. Ormea 624-25-26-27-48

Tereschino Fil., neg. gran., 5 c. Oporto. *pag.* 364
Termignon sorelle 45 v. Massena . 6, 24, 37
Termignon M., ferramenta, 14 e 45 v. Massena. 304
Ternavasio Dom., notaio (Caselle Torinese) .595
Ternavasio Giulia, mod., 42 v. Bellezia . . .228
Ternavasio Gius., mecc., 23 v. delle Scuole 340-15
Ternengo (*vedi* Gromo-Richelmy)
Terracini D. e figli, orefici, 25 p. Castello. . .246
Terracini Giuditta, 33 v. Carlo Alberto . . . .497
Terracini Ida, direttr., 50 c. Vitt. Eman. II. 554-74
Terrando, pasticc., ang. v. Garibaldi e Siccardi 353-68
Terrani sorelle, sarte, 4 v. Bogino . . . . .227
Terrani Enr., fond., 33 v. Bertola . . . 266, 300
Terrestre Pietro, maestro, 42 v. S. Massimo .564
Terrini frat., latton., 4 v. Assietta. . . . . 306
Terrini Gio. Batt., lav. alpacca, 14 v. Fabro .299
Terrone Batt., salsam., 3 v. S. Massimo . . .364
Terrone Biagio, neg. olii, 46 v. Ospedale . .362
Terrone Filom., pizzic., 46 v. S. Franc. da Paola 361
Terruggia Vincenzo (Milano) . . . . . .689
Terzani Alfr., conserve alim. (Deck). . . . .354
Terzano, confett., p. Palazzo Città ang. v. Conte Verde . . . . . .353
Terzano Santino, vinaio, 6 p. Palazzo di Città .347
Terzetto Marco, sarto, 14 v. Rossini. . . . .230
Terzolo Carlo E., orolog., 62 c. Vitt. Em. II .247
Tesio Alessandro, negoz., 9 p. Solferino . 224-25
Tesio Bart., prof., 40 v. Gioberti . . . . .552
Tesio Elvira in Mijno 42 v. Accademia Albertina . . . . . 28, 56
Tesio Enrico, laterizi, 16 p. Statuto . . . . .276
Tesio Fed. 64 c. Vittorio Eman. II. . . 73
Tesio Franc., conduc., alb. Dogana Nuova. .334
Tesio Giac., pitt., 6 v. Bonafous. . 553, 605-37-44
Tesio Gius., tenente med., 40 v. Gioberti . .437
Tessa Gio., maestro, 24 v. S. Chiara. . . . .535
Tessa Gius., mag. alim., 41 v. Tarino . . . .357
Tessari Dom., ingegn., 21 v. Vanchiglia. . . .545
Tessari Umberto, impieg., 65 v. Gioberti . .504
Tessore frat., mag. alim., 45 v. S. Giulia . . .357
Tessore Teresa, salsam., 7 c. S. Martino . .364
Testa Adolfo, impieg. post., 45 v. dei Fiori. .657
Testa And., prof., 7 v. Gaudenzio Ferrari 545-47-49
Testa Amalia, 942 strada S. Paolo. . . . . .533
Testa Angela, insegn., 23 v. Garibaldi. . . .579
Testa Angiol., maestra ballo Ist. Duch. Isabella. 575
Testa Annib., deleg. P. S., ferr. Porta Nuova . .424
Testa Carlo, impieg., 34 v. Carlo Alberto . .656
Testa Cesare, rappr., 24 v Cernaia . . 288, 324
Testa Franc., scalpell., 24 v. Bagetti . . . .275
Testa Giacinto, neg. vino, 36 v. Mazzini . 324-46 347-54-64
Testa Giacomo, ingegn., 3 v. Ponza . . . . .599
Testa Gio., 26 c. Vinzaglio . . . . . .567
Testa Gio. di Raimondo 44 v. Ormea . . 44
Testa Gius., neg. pellami, 9 v. Corte d'Appello. 288
Testa Gius., calzolaio, barr. S. Paolo . . . .374
Testa Gius. fu Evasio 46 str. R. Parco . . 46
Testa Gius., neg. vino (Baja d'Assab) . . . .375
Testa Gius., capitano, vice-dirett. Direzione Mandamentale. . . . . .449
Testa Gius.^s, neg. paste, 40 v. Arsenale. . .365
Testa Luigi, materass., 71 c. S. Maurizio. . .296
Testa Luigia in Mascioni 48 v. Collegno 20
Testa Mich., orolog., 4 p. Carlo Felice . . .247
Testa R., istituto, 29 v. Nizza . . . . . .580
Testa Radeg., neg., 29 v. S. Franc. da Paola . 365, 68

Testa Raim. e figli, pellett., 5 v. Bellezia. *pag.* 288
Testa Raimondo, 63 c. Vitt. Eman. II . . . .674
Testa Romolo, edic. giorn., v. Garibaldi angolo c. Palestro . . . . . .256
Testadiferro R., fabb. mobili, 2 v. Scuole . 267-68-70
Testera Edoardo, med.-chir., 44 p. Gran Madre di Dio . . . . . .644
Testera Camillo avv., segr. capo del Municipio 33 v. Villa della Regina . . . .401
Testone Carlo, pizzic., 45 v. Bellezia . . . .361
Testi Dom., rigatt., 2 v. Lanino . . . . . .242
Testore Adelaide, maestra, 50 v. S. Chiara .568
Testore Aless., console, 487 v. Nizza . . . .387
Testore Pietro, sost. proc., 3 v. Botero . 590-94
Testori frat. e sor. 30 *bis* v. Baretti . .8, 65
Testori G. e figli, bronz., 14 v. Silvio Pellico 266-300
Testori Giuliano, bronzista, 30 v. Baretti . .300
Testori Paolo 38 v. Canova . . . 45, 65
Tettamanzi Emilio, ingegn., 6 v. Baretti . . .425
Tettoni Lanfranco, impieg., 9 v. Corte d'App. 402
Thaon di Revel di S. Andrea march. Eman 24 v. Ospedale . . . . . 48, 44,397, 681
Thaon di Revel conte Ignazio, cons. comunale, 44 v. Carlo Alberto. 397,400-49-53-83,649-84
Thaon C. e C., strum. music., gall. Nazionale . 269
*The National Cash Register C.*, macch. Cassieri autom., rapp., 2 v. Barbaroux. . . . .306
Thea A., agenzia, 68 c. Vitt. Em. II . . . .324
Therizot ved. Anna, merc., 23 v. Nizza . . .241
Thermignon Carlo, 8 v. S. Chiara . . . . .637
Thermignon Delfino, maestro, 8 v. S. Chiara 556-69 584,630-38-53
Thermignon Gio., dirett. Scuola Archimede, 8 v. S. Chiara . . . . .534-73-99,606-37
Thermignon Giovannina, 8 v. S. Chiara . . . .535
Thermignon Giuseppina, 8 v. S. Chiara. . . .535
Thermignon Matilde, 8 v. S. Chiara . . . . .535
Thermignon Pietro, prof. incis. 8 via Santa Chiara . . . . . 61,264,637
Thesauro di Meano conte Carlo . . . . . .397
Thesio Serafino, vice-cancell., 40 v. Corte d'App. 442
Theze M.B., fiorartif., *18bis* v. Princ. Tommaso . 255
Thiabaud Franc., dirett., 10 v. Carlo Alberto. 430,560
Thierbach Ed., ing., 2 c. S. Martino . . 599,661
Thomas-Adams et Comp., fabbr. pizzi, ecc., 451 str. di Francia . . . . . .225-36
Thomas Luigi, 39 c. Vitt. Em II . . . . . .507
Thomas e Bazzi, decor. 41 v. S. Franc. Paola. 251,634
Thomatis Erminia, direttrice Istit. Rachitici . 475
Thonet e Alloggi, mobili, 46 v. Maria Vittoria. 268
Thovez Cesare, ingegn., 59 c. Vittorio Em. II 479,526-32-45-54-99,632-85
Thovez Ettore, ing., 59 c. Vitt. Eman. II . 599,632
Thyrion F., dep. vini, nel Dock . . . . . .347
Tibaldi, drogh., 76 v. Nizza . . . . . .284
Tibé, sarto, 3 v. S. Agostino . . . . . .230
Tibò Chiaffredo, geom., rappr., 44 v. Cernaia. 324,600
Tiboldo fr., decorat. 58 v. S. Quintino .47,250-51
Tiboldo sor. fu Franc. 188 c. Reg. Margh. . 54
Tiboldo sor fu Vitt. 60 v. S. Quintino . . 60
Tiboldo Alb. e Second., impres., 8 v. Perrone. 278
Tiboldo Cesare fu Ant. 57 c. Oporto . . 60
Tiboldo Ferd. fu Ant. 57 c. Oporto. .43,60
Tiboldo Franc., neg. 9 c. Siccardi . . 43, 364
Tiboldo Luigi, impieg., 8 v. Perrone . . . .404
Tibone Ang., notaio (Rocca Canav). . . . .596
Tibone Dom., medico-ostetr., 40 via Ospedale 416-48-58-79,524-36-37-38-39-41-43,644
Tiby Ottavio, ispett., 45 v. Alfieri. . . . *pag.* 429
Ticinetto (*vedi* Morelli di).
Ticozzi Ambrogio, rappres., 3 v. Ponza . . .324
Tilli frat. 7 v. Baretti . . . . . 8
Tillio Bartolom., 32 v. Vanchiglia. . . . . .689
Timosci Luigi, ing., 2 salita S. Franc. (Genova) 642
Timossi P., neg. cuoi, 6 v. Carrozzai . . .288,692
Timossi Pia, telegr., 4 v. Mazzini . . . . . .659
Tinelli Cesare, impieg. dogana, 2 v. Sagliano . 426
Tinetti Domen., sacerd., 34 v. Massena. 449, 627
Tinivella frat. 14 v. dei Fiori . . . .25, 63
Tinivella Bart. tint., 4 v. Venti Settembre e 3 c. Dante . . . . . 22, 239
Tinivella Luigi falegn., 42 v. Maria Vittoria, *abitaz.* 23 v. Beaumont . .9, 267-73
Tinivella Enr., impieg., post., 3 v. Bellezia . .656
Tinivella Paolo, rappr..74 v. Nizza. 274,307-08-24-63
Tinozzi Luigi, capit. artigl. Fabb. d'Armi . .434
*Tintoria Bauquel*, 44 v. Roma e 42 v. Moncalieri. 239
Tione Pietro e figli, giard., 23 v. Cavour . . . 254
Tione Spirito, pozzi neri, barriera S. Paolo . 284
*Tipografia degli Esercenti*, 3 v. Princ. Tomaso. 257
*Tipografia Teatrale*, 22 v. Carlo Alberto . . 258
Tiranti Gio., macch. cuc., ang. v. Bertola e Genova 307
Tiranti Gio Batt., capit., 7 v. S. Franc. da Paola . 432
Tiranti Gius., macch. cucire, 40 v. Ospedale . .307
Tiranti Lodovico, macch. cucire, 41 v. Princ. Tommaso. . . . . .307
Tirelli Vitige, medico (Collegno) . . . . . .463
Tirone frat. 52 v. Magenta . . . . . 35, 44
Tirone, parrucch., 96 c. Vitt. Eman. II . .348
Tirone Adolfo, disegn., 18 v. Baretti . 582,606-52
Tirone Ant., profumerie, 48 v. Garibaldi . 282,348
Tirone C., neg. vino, 4 v. Po . . . . . .347
Tirone Ett., ing., 22 c. Massimo d'Azeglio. 447-20
Tirone Eug., drogh., 45 v. Garibaldi . . . .284
Tirone Francesco, fotografo, 22 p. Castello . 259
Tirone G. B., drogh., 44 p. Vittorio Em. I . 284
Tirone Giacomo, 7 v. Orto Botanico . . 497,650
Tirone Gio., ing., 7 v. Orto Botanico . . . .599
Tirotti Em., sarto, galleria Umberto I. . . .230
Tirotti Stefano, dott., 44 v. Saluzzo . 449,644-60
Tirozzo Giacomo 9 v. Torquato Tasso 15, 67
Tirozzo Gio., *alb. Tre Corone*, 44 v. Venti Settemb. 337
Tivoli Federico, 38 v. Arsenale . 550-72,631-78-79
Todaro Franc., cons. Ord. civile di Savoia. .384
Todescato Aug., 42 c. Siccardi . . . . . .544
Todeschini Emilio (Regio Parco) . . . . . .494
Todesco Vitt., avv., 58 c. Vitt. Em . 269,324,479,500 624-25
Todesco-Reggio Vitt., 58 c. Vitt. Em. II. . . .500
Todo Felino, geom., caserma pomp., c. Regina Margherita. . . . . .407
Todo Luigi, maestro musica, 10 v. Ospedale . 583
Todros Annib., cinghie, 28 v. S. Anselmo VII, 291, 308
Toesca C. e C., lanerie, 17 e 19 c. Oporto 232-33
Toesca G., 4 p. Carlo Em. II . . . . . .436
Toesca Gius., avv., 6 c. Cairoli . . . . . .444
Toesca M., vinaia, 66 v. S. Secondo . . . .351
Toesca di Castellazzo coniugi 8 v. Gioberti 30
Toesca di Castellazzo conte Gioach., 22 v. Princ. d'Acaja 397,415-46-49-20-57-67,629-42-68-85
Toesca di Castellazzo contessa Giulia, 43 via S. Franc. da Paola . . . . . .397,455
Toesca nob. Gius. fu L. 20 v. Princ. Tomm. 51
Toesca di Castellazzo Pompeo, avv. proc., 43 v. S. Francesco da Paola . . . . . .594





Toffaloni Eug., litogr., 29 v. S. Secondo *pag.* 258,470
Toffanin Vincenzo, impieg., 1 v. Duch. Jolanda. 435
Tognacca e Gillio-Tos, rappresentanti, 10 via Pietro Micca. . . . . .243-44-54-68,324
Tognotti Isid., latton., 6 c. Duca di Genova. 306
Tognotti Teresa, merc., 32 v. Accad. Albert. . 241
Toia Franc., conduc., alb. Dogana Nuova . . 334
Toja Ant., inserv., 30 v. Orto Botanico . . . .544
Toja Aless. 29 v. Bidone . . . . . 41
Toja Cesare e coniugi 29 v. Bidone . . . 41
Toja Gius., fabb. inch. da stampa e buste 47 c. Princ. Oddone . . . . .51, 260-64-80
Tola Gavino, avv., 4 v. della Rocca . . . . .414
Toldo Pietro, prof., 20 v. S. Quintino . . .551-56
Tolotti Valerio, calzol., 6 v. Bellini . . . . .294
Tomalino Em., vernic., 49 v. Andrea Doria. 250-52
Tomasina Gius. 39 c. Oporto . . . 43, 60
Tomatis padre e figlie 57 c. Vittorio Emanuele II . . . . . 28, 35
Tomatis Isabella fu Lor. e nip. Fusina 57 c. Vittorio Emanuele II . . . . . 72
Tomatis M., levatrice, 21 v. Saluzzo . . . .620
Tomatis Stefano, lattoniere, 46 v. Lagrange . 306
Tommaselli Ang., banco lotto, 34 v. S. Massimo . 434
Tommaselli Pietro, cassiere, 38 v. Bogino . . .426
Tommasi, neg. mobili, 27 v. Mazzini . . .268
Tommasi Camillo, colonn., 1 p. Vitt. Eman. I. 438,636
Tommasi Enrico, impieg. ferr., 45 v. S. Secondo 664
Tommasi Giulio, avv.-proc., 3 v. Genova . 590-94
Tommasina Adele, maestra, 26 v. Maria Vittoria 568
Tommasina Ester, maestra, 26 v. Mad. Cristina . 569
Tommasina Mario, capit.-med., 3 v. Zecca . . .548
Tommasina Matilde, direttr., 41 v. Madama Cristina . . . . . .534-56-74
Tommasina Vitt., impieg., 2 v. Princ. Tommaso 658
Tommasini Ant., pellicciaio, 47 v. Roma . . 289
Tomola Petronilla in Nazzari di Calabiana 5 v. S. Agostino . . . . . 62
Tomola Pietro 40 v. Arsenale . . . . . 6
Tomola Plac. in Rambosio 65 v. Gioberti. 30
Tona Bonav., ing. catast., 41 v. Zecca. . . .422
Tonda Giulio impieg., 21 v. Saluzzo . . . .666
Tonè A. giocattoli, 2 v. Andrea Doria 62,244
Tonelli Ant., maestro, 45 v. S. Quintino. . .564
Tonelli Cesare, medico, 15 v. Consolata . 451-52,614
Tonelli F. e figlio A., lit., 6 v. Perrone . .258-60-64
Tonelli e Augero, rappres., gall. Nazionale .324
Tonetti sor. fu Gius. 23 v. Moncalieri . 39
Tonetti Ant., calzol., 8 v. Bava . . . . . .294
Tonetti Gaud., tornit. legno, 1 v. Misericordia . 266
Tonetti Gius., calzol., 2 v. Bellezia. . . . .294
Tonetti Margherita, vinaia, 5 v. Des Ambrois 347-54
Tonini e C., agenzia, 32 v. Roma. . . . . .324
Tonso Bart., birraria (Foro Boario) . . . . .690
Tonso Gio., insegn., 80 c. Vitt. Emanuele II . .534
Tonso Giovanni, calligrafo, 53 v. Garibaldi .554 554-60-81,602
Tonso Du-Bois Alfr. floric., 47-49 v. Villa Regina . . . . . .62, 74, 254
Tonta Gius., ing., 12 v. Consolata 477,599,602-28-37
Topini E., fabbr. giocattoli, 48 v. Artisti . .244
Topino Giov. ved. Cusotto 28 v. Marocchetti 36
Toppia Enr., ing., 10 c. Re Umberto . . . .660
Torasso Angela, maestra, 37 c. Valentino . .569
Torasso Benedetto, geom. catasto, 14 v. Zecca . 422
Torasso Giac., materass., 20 v. Monte di Pietà 296
Torazza Gasp., proc., 8 via Garibaldi . . . 590-94
Torazzo (*vedi* Castelnovo di).
Torchio, macell., 6 v. Montebello . . . . *pag* 370
Torchio A., mag. alim., ang. c. S. Maurizio e v. Rossini. . . . . .337
Torchio A., vinaio, 5 v. Viotti . . . . . 351
Torchio Cand., merc.-sarto, 2 v. della Caccia. 230-31
Torchio Gius., fabb. mobili, 1 v. Guarini 267-68-73
Torchio Gius., terraglie, 37 v. Accad. Albertina. 252
Torchio Lucia, pizzicagn., 23 v. Barolo . .364
Torchio Luigi mag. alim., 5 v. Bava. 62, 69, 74, 357
Torchio Luigi, macell., 45 c. Oporto . . . .370
Torchio Luigi, macell., 1 str. S. Paolo . . .373,496
Torchio Luigi, merc.-sarto, 40 v. Garibaldi .234
Torchio Sec., tratt., barr. S. Paolo . . . .375
Torchio Stef., mag. alim., 23 v. S. Donato . .357
Torchio Vitt., neg. frutta, 36 v. S. Massimo . .363
Torchio-Baro Maria, levatr., 5 v. dei Fiori 503,620
Torelli conte Dino, deputato, 14 p. Vitt. Em. I. .398
Torelli G., litogr., 8 v. delle Scuole. . . . .258
Torelli G. profum., 28 v. Chiabrera 19,282, 324
Torelli Giac., pesatore daz., 34 v. S. Giulia . 405
Torelli Giov. 108 vic. Valtorta . . . . 69
Torelli Paolo, geom., 28 v. Giacinto Collegno . 600
Torello-Saracco Modesta, bustaia, 20 v. Pietro Micca . . . . . .229
Torielli Ernesto, assist. Istit. Sordo-Muti . . .473
Tornaforte (*vedi* Bruno di).
Tornaghi-Colla Albina, levatrice, 29 v. Barolo. 620
Tornari Gio. Batt., vice cancell., 46 v. Berthollet. 440
Tornielli di Borgolavezzano Gaud. (Novara) . 647
Tornielli di Crestvolant conte Cei. 37 via Artisti . . . 6, 397, 416-75-82-96,560-72
Tornielli di Crestvolant contessa Costanza, 37 via Artisti . . . . . .474
Tornotti Fed., orefice, 4 v. Roma . . . . .246
Toroni Lorenzo, perito (Borgomanero) . . .602
Torrazza (*vedi* Castelnovo di).
Torre Amalia in Cibrario 34 v. Mazzini. 38
Torre Bormida (*vedi* De Carretto di)
Torre Bormida (*vedi* Saraceno di).
Torre d'Utelle (*vedi* Della Chiesa di).
Torre Luigi, segr. veterinaria, 52 v. Nizza. . 546
Torre Paolo 7 v. Barbaroux . . . . . 7
Torre Pietro, trattore, 2 v. Donizetti . . . .339
Torre e Pastore 13 v. Palazzo di Città . 45
Torrengo Angela, edic. giorn., c. Vinzaglio Oporto . . . . . .256
Torrengo Gius., 108 c. Vitt. Eman. II . . . .503
Torrero Delf., med.-chir., 4 v. Gaudenzio Ferrari. 614
Torresani Ant., ingegn., 2 c. S. Martino. . . .429
Torretta, conduc., alb. del Sole . . . . . .334
Torretta falegn., 30 v. Valperga Caluso. 68, 273
Torretta frat. 21 v. La Marmora 14, 33, 53
Torretta Alessandro, sac., 40 v. S. Chiara. . .454
Torretta Alfr., capitano d'artigl., 43 v. Ottavio Revel . . . . . .433
Torretta Bartol., neg. vino (barr. di Nizza) . .375
Torretta Dom., insegn., 4 v. Reggio . . . .570
Torretta Edvige Ester, 50 v. maestra, Principe Tommaso. . . . . .569
Torretta Ern., telegr., 34 c. Vitt. Eman. II . .658
Torretta Ern., avv.-proc., 6 v. Arsenale . 594-96
Torretta Ferd., geom., 16 v. della Rocca. . 600-06
Torretta G., med.-vet., 448 c. Vitt. Em. II. 406,620
Torretta Luigi, impieg., 4 v. Reggio . . . .402
Torretta Mara, maestra, 4 v. Reggio. . . . .569
Torretta Vinc., mediat. sete, 4 via Madama Cristina . . . . . .242

Torri G., neg. carton., 37 v. Vanchiglia *pag.* 264
Torri Gius., prof., 1 c. Vitt. Em. II, oltre Po . 380
Torrial Nicola, pesatore, p. Venezia . . . . . 406
Torricelli Eugenio, impieg., 14 v. Maria Vittoria . 380
Torrielli Francesco, drapperie, 9 v. Assarotti . 232
Torrielli Gius., rappr., 51 v. Nizza 308-41-24-46-63
Torrigiani march. Anna, 14 v. Maria Vittoria. . 380
Torrigiani march. Carlo, 14 v. Maria Vittoria. . 380
Torrigiani march. Pietro, senatore (Firenze) . 673
Torrione, falegn., 9 v. Basilica . . . . . 273
Torrione Bened., litogr., 20 v. Giulio . . . 258
Torrione Irene, pizzic., 36 v. S. Donato . . . 364
Torta coniugi 280 v. Circonvallazione . 74
Torta frat., fiori artif., 23 v. Roma. . . . . 235
Torta A., sarta-mod., 5 v. Garibaldi . . . 227
Torta Cirillo, barbiere, 43 v. della Rocca. . . 318
Torta Emma, maestra Istit. Duch. Isabella . 375
Torta Franc., segretario, 17 v. Bogino . . . 571
Torta G., farm., 2 v. Roma. . . . . 285,647
Torta Giacomo, impieg., 30 v. S. Massimo 545,684
Torta Gio., macellaio, 64 v. Mad. Cristina . . . 370
Torta Giovanni, usciere, 9 c. Oporto. . . . . 445
Torta Gio. Batt. 54 v. Moncalieri . . . 40
Torta Giorgio, macell., 2 v. Tarino. . . . . 370
Torta Gius., macell., 44 v. Mazzini . . . . . 370
Torta Gius., tratt., 55 v. Garibaldi 336-38-45-75
Torta Gius., neg. e sarto, 59 barr. di Milano. 230-35
Torta Secondo, 42 p. Vitt. Em. I . . . 348,686
Torta Vitt., macell., 43 v. S. Massimo . . . 370
Tortasso Rosa 7 c. Princ. Oddone . . . . 51
Torti Albina, maestra, 34 v. della Zecca . . 558
Torti Enr., proc. generale, 29 v. della Rocca 440
Tortia Tomm., neg. paste, 27 v. S. Tommaso . 365
Tortone Pietro, impieg., 2 v. Gaudenzio Ferrari 422
Tortone Pietro, neg. stoffe, 2 v. Garibaldi . 226
Tortore Ter., maestra, 40 c. Vittorio Em. II. 561
Tos Clem., usciere, 8 v. Balbis . . . . . 431
Tos Em. rag., impieg., 17 v. Arsenale . . 415, 600
Tos Gius., usciere R. Lotto, 6 v. Passalacqua . 431
Tos Lor., usciere. 4 v. Accad. delle Scienze . 524
Tosalli Carlo, lattoniere, 23 v. Galliari . . . 306
Tosalli Fort., latton., 20 c. Palestro . . . . 306
Tosalli Luigi, latton., 16 p. Statuto. . . . . 306
Tosalli Pietro, falegn., 16 v. Ospedale . . . 273
Toscana Domenica, vinaia, 27 v. S. Domenico. 354
Toscanelli, neg. vino, 33 v. Po . . . . . 347-51
Toscanelli Cesare, impieg., 100 c. Vitt. Em. II. 436
Toscanelli Maria ved. Oddenino 19 via Stampatori . . . . . 60, 66
Toscani Carlo, avv., 4 v. Barbaroux . . . . 590
Toscani Claudio, decor., 26 v. Silvio Pellico. 254
Toscani Claudio, 24 v. Mazzini . . . . . 532
Toscano, parrucch., 44 c. Re Umberto . . . 318
Toscano eredi di Luigi 40 c. Casale. . . . 47
Toscano M. Policarpo, v. Susa ang. v. Princ. d'Acaja . . . . . 490
Toschino Giovanna, salsam., 71 c. S. Maurizio. 361
Tosco, mag. alim., 32 v. S. Chiara . . . . . 357
Tosco Barbara, banco lotto, 1 v Andrea Doria. 434
Tosco Battista, commest., 36 barr. d'Orbassano 374
Tosco Carlo, impieg., 20 v. Pallamaglio . . . 430
Tosco Domenico e Cumino Luigi, spurgo pozzi, Pozzo Strada . . . . . 284
Tosco Edoardo, impieg. Ordine Mauriziano . 383
Toselli Alf., telegr., 17 v. Silvio Pellico. . . 658
Toselli Anna, sarta, 14 v. della Rocca. . . . 227
Toselli Ant. fu Aless. 62 v. Cottolengo . . 22
Toselli E., parrucch., 23 c. Valentino . . . . 318
Toselli Enr., medico, 18 p. Statuto *pag.* 462, 614-31
Toselli Felicita, mod., 4 v. Arsenale . . . . 228
Toselli Gaet., ten. commiss., 50 c. Re Umberto . 436
Toselli Gio. tratt. (Ponte Stura) . . . . . 375
Toselli Paolo, impieg. post., 24 v. Massena . . 656
Tosetti Adolfo, geom. catast., 41 v. Zecca . . 422
Tosetti Gio., pittore, 1 v. Arcivescovado. . . 605
Tosetti Luigi, lanerie, ang. v. Palazzo di Città e Conte Verde . . . . . 233
Tosi Adolfo, 112 c. Reg. Margherita . . . . vii
Tosi Carlo, macell., 25 c. S. Maurizio . . . 370
Tosi G. B., trattore, 2 v. Burdin . . . . . 339
Tosi Giacinto, ingegn., 9 p. Statuto . . . . . 599
Tosi Lorenzo, drogh., borgo Campidoglio 372-73
Tosi M., sarta, 8 v. Barbaroux. . . . . 227
Tosi Mich. 5 v. Corte d'Appello . . . . 24
Tosi Pietro, liquorista, 8 p. Vittorio Eman. I . 345
Tosi e Rizzoli, conserve alim., Dock . . . 324-51
Tosini Rosa ved. Maggi 41 *bis* c. Oporto . 43
Tosizza barone Michele (Parigi) . . . . . 689
Toso Ant., dott., 46 v. dei Mille . . . . . 457
Toso Bart., neg. paste, 24 p. Em. Filiberto . 365
Toso Enr., vinaio, 21 v. Vanchiglia . . . . 351
Toso Flam., pubblicista, 66 c. Vitt. Eman. II. . 626
Toso Giac., falegname, 32 v. Zecca . . . . . 273
Toso Gio., neg. farine, 39 v. Lagrange . . . 365
Toso Gius. 20 v. Monferrato. . . . . 40
Toso Gius., vinaio, 51 c. S. Maurizio. . . . 351
Toso Secondo, 16 v. dei Mille . . . . . 649
Tossi Andrea 3 v. del Deposito . . . 23, 27
Touluse Claire, insegn., 48 v. Gioberti . . . 577
Toulouse L., prof., 1 c. S. Martino . . . . 584
Tour (*vedi* Sallier de la).
Tournour-Viron G. B., fabbro, 2 c. Vercelli . . 345
Toussaint Gemma, maestra, 27 v. Po . . 575-81
Tovaglia P., vice-cancell., 10 v. Corte d'Appello 442
Tovegni Fed., avv. proc., 20 v. Pietro Micca 590-94
Tovo Alfredo, avv. proc., 6 v. Orfane. . . 590-94
Tovo Petronilla, pittrice, 1 v. Moncalieri . . 605
Tozzi Gio, panieraio, 1 v. Berthollet . . . . 243
Tozzi Pasquale, capit. Scuola d'Applicazione . 548
Tozzoni cont. Vitt., dama d'onore (Firenze) . 380
Trabbia frat. di Ben. impr., 40 v. Montebello 43, 40, 62, 278
Trabbia Gio., 40 v. Montebello . . . . . 513
Traeg frat. e sor. 50-52 v. S. Chiara . . 46, 61
Traffano Vinc., fabbro, 27 v. Mazzini . . . . 345
Trana (*vedi* Gromis di).
Trapasso Ang., chir.-dent., 2 v. Po . . . . 646
Travaglini frat. scalp., 50 c. Re Umberto 53, 275
Travaglini Giovanni, 50 c. Re Umberto . . . 651
Travaglio Franc., tipogr., 22 v. Monte di Pietà 511
Travers Emilio, 19 v. Balbis . . . . . 657
Traversa fr. e sor. 12 v. Ospedale. . . . . 44
Traversa Carlo, falegn., 20 v. S. Quintino . . 275
Traversa Giulio, curato, 28 v. dei Mille . 95, 447-84
Traversa Gius.ª in Piccini Ant. 46 piazza Castello . . . . . 20, 28, 40, 45
Traversa L. neg. mob., 3 v. S. Maria 62, 244-68
Traversino Cesare, pubblicista, 9 v. Principe Tommaso . . . . . 624-27
Travostino Enr., fabbr. scat., 26 v. Garibaldi 260
Travostino Rocco, falegn., 19 p. Vitt. Em. I 267-73
Tremant Edoardo ingegn., 14 via Lamarmora . . . . . 33, 287, 343, 599, 625
Trentinella, maest. scherma, 40 v. Melchior Gioia 584
Trentini Zeffirino, usciere di Questura . . . 424
Treppiè Emilia, 32 v. Maria Vittoria . . . . 485
Treppiè Luigi, avv.-proc., 7 v. Bellezia 499, 590-95





Treppiè Sofia, 32 v. Maria Vittoria . . *pag.* 486
Treves frat. e L. V. Morelli, neg. ab., 41 v. Garibaldi 234
Treves frat. fu Raffaele 32 v. Lagrange 4, 33
Treves A. figlio e C., 6 v. S. Francesco Paola . 249
Treves Abr. 34 c. Vitt. Em. II 23, 73, 478-80-97
Treves Allegra in Marelli 77 v. Madama Cristina . . . . . 35
Treves Aless., 20 v. Lagrange . . . . . 554
Treves Anau e C., banch., 46 v. Venti Sett. 224, 324-25
Treves Ang., abiti, 43 v. Principe Amedeo . . 234
Treves Claudio, avv.-proc., 1 v. S. Anselmo . 594
Treves Donato e figlio, cambisti, 43 v. Bogino . 223
Treves Gius., maestro piano, 43 v. Po . . . 583
Treves Lia, sarta, 43 v. S. Anselmo . . . . 227
Treves Marco, medico, 1 v. S. Anselmo 459, 503, 614
Treves Mario, dott. assist. istit. Anat.-Patol. . 542
Treves Moise, neg. mobili, 47 v. Mercanti. . 268
Treves Perlina Vita Levi, 24 v. Maria Vittoria 497
Treves R., neg. abiti, 27 v. Roma . . . . . 234
Treves S. succ. Paleari e Treves, merc.-sarto, 7 v. S. Teresa . . . . . 234
Treves Samuel fu Abram camb., 24 via Maria Vittoria . . . . . 46, 36, 223, 497-98
Treves Samuel e nipoti 4 p. Carlo Em. II . 46
Treves Vitt. Em. 23 v. Bologna . . . . 41, 20
Treves Zaccaria, dott., 16 v. Sacchi . . . . . 542
Treves-Consolo E., medico, 23 v. Barbaroux . 614
Treves e Dusany, amianto, 43 v. Po. 282-94, 309-63
Treves-Verona Ester, insegn., 5 v. S. Anselmo . 498
Treves di Bontili frat. fu Giuseppe (Padova) . . . . . 36, 58, 62
Treves di Bontili bar. Camillo, 26 v. Maria Vittoria 398
Treves-Treves Elisa, 34 c. Vitt. Eman. II . . 478, 500
Treves-Vita-Levi Perlina, 24 v Maria Vittoria 500
Treville (*vedi* Gozani di).
Trevisan G. B., impieg., 37 v. Princ. Tommaso 435
Trezza Cesare (Verona) . . . . . 659
Trezzini Luigia, suora, 35 v. S. Donato . . . 482
Triani Ang., magg. gener., 43 v. Bogino 548, 645
Tribaudino sorelle, sarte, 20 v. Genova . . . 227
Tribaudino C., neg. immag., 3 p. Consolata . 258
Tribaudino D., oleografie, 5 p Consolata . 258
Tribaudino Gius., avv., 33 v. Nizza . . . . . 590
Tribaudino Pietro, neg. mobili, 44 v. Cavour . 267
Tribaudino Francesia Ada, maest., 21 c. Vinzaglio 369
Tribolo Franc., neg. mob., 23 v. Cavour . . 267-73
Tribuzio Catello, armaiuolo, 19 p. Castello e 4 p. S. Carlo . . . . . 341-43
Triccò Emma, maestra (Abbadia di Stura) 487, 563-69
Tricerri Massimo, veter., 52 v. Nizza . . . . 620
Tricerri Pietro, maniscalco, 123 v. Nizza . 327, 546
Trincheri Angela, tabaccaia, 57 c. Regina Margherita . . . . . 423
Trincheri Felice, sottoten., 46 c. Casale . . 435
Trinchero A., drogh., ang. v. Madama Cristina e Silvio Pellico . . . . . 284
Trinchero Carlo, usciere. 3 v. Verrua. . . . 442
Trinchero Dom., proc., 3 v. S. Maria . . . . 594
Trinchero Ezech., mediat. sete, 24 v. Cavour. . 221
Trinchero Franc. 7 v. Chisone. . . . . 49
Trinchero Gaetano 50 v. dei Fiori . . . 26
Trinchero Gio., mag. alim., 46 v. Princ. Amedeo. 357
Trinchero Giov., impieg., 45 v. Po. . . . . 447
Trinchero Gius., impieg. post., 25 v. S. Secondo. 657
Trinchero Lorenzo, trattore, 48 c. Vinzaglio . 339
Trinchero Paolo, impieg. post., 32 via Accademia Albertina . . . . . 657
Trinchero Pietro, parrucchiere, 46 v. S. Chiara. 348
Trinchero Raim., vinaio, ang. v. Carlo Alberto e dei Mille e 2 v. Cernaia . . . . *pag* 347
Trinchero Rosa, neg. carta, 34 v. Bogino . . 261
Trinchieri A., caffettiere, piazza S. Carlo 31 e 20 v. Po . . . . . 342-54
Trinchieri Gius., commest. (barr. di Lanzo) 374
Trinchieri Pietro, impieg., 76 c. Re Umberto. 657
Trinchieri e Bologna, birr., 24 v. S. Teresa e 46 p. Carlo Felice . . . . . 342-45-54
Trinchieri Ottavio, rappr., 4 v. Assarotti . . . 264
Trinità (*vedi* Costa di).
Trione Stefano, teol., 32 v. Cottolengo . . . 639
Triulzi frat. fu Vinc. 3 c. Palestro. . . . 40
Triulzi G. B. capo-mastro, 3 corso Palestro . . . . . 45, 278, 482, 572, 654
Triverio Carolina, maestra, 9 v. Garibaldi . 569
Triverio Gius., leg. libri, 9 v. Garibaldi . . 262
Triverio Nic., leg. libri, 47 v. Porta Palatina . 262
Trivero Camillo, prof., 23 v. della Rocca. . 551
Trivero Enrico, 42 v. Marco Polo. 479-84-89, 631
Trivero G., mode, 24 v. Roma. . . . . 226 28
Trivero Gio., impieg. sussit. Militari . . . 437
Trivero Gius. 69 v. Madama Cristina 41, 27, 35
Trivero L., calzol. v. Bellezia ang. Corte Appello 294
Trivero Vitt., orefice, 2 v. Bogino . . . . . 246
Trivulzio Gian Giacomo, principe (Milano). . 673
Trocelli Marianna, maestra Ist. Duch. Isabella 375
Troglia Ed., impieg., 39 v. Garibaldi . . . 423
Troglia Ernesta fu Franc. 25 v. Cuneo 22, 56
Troglia Gius., portinaio castello Valentino . . 344
Troglia Paolo geom., Castello Valentino. 26, 344
Troise Ernesto, pubbl., 43 c. Oporto . . . . 627
Troise Pietro, impieg., 8 v. Cavour. . . . . 674
Trombetta cugini 34 v. Principe Amedeo. 50
Trombetta A., acque gazose, 5 v. Bellezia . . 375
Trombetta Carlo, prof., 44 v. Maria Vittoria 470
Trombetta Ed., capit. med., 23 v. dei Mille 437-57, 543
Trombetta Gio., capit., 84 c. Vitt. Em. II. . . 646
Trombetta P. F., vinaio, 6 v. Andrea Doria . 354
Trombetti Aldo, capit. Scuola d'Applicazione 548
Trombone Gius., impieg., 44 v. Sacchi . . . 379
Trombotto Carlo, 41 v. Cavour . . 449, 663-78-79
Trompeo Clara, 22 v. Corte d'Appello . . . . 474
Tron Giosuè, past. evang., 45 v. Pio Quinto 4 50-82-98
Tron Gius. Leone 5 v. S. Domenico . . 57
Tronel Ang., mecc., 44 v. Balbo . . . . . 340
Trossarelli Eugenia 10 v. Buniva . . . 13
Trossarello G. B., corriere. 29 v. Venti Sett. 326
Trossi P., rappr., 19 c. Vinzaglio. . . . . 324
Trotti Ardingo, avv., 6 v. Burdin. . . 387, 421, 590
Trotti Carlo, usciere, 22 v. S. Franc. Paola. . . 443
Trotti Ferdin., impieg., 44 v. Ettore Sonnaz . 403
Trotti conte Galeazzo . . . . . 486
Trotti Vinc., tratt., 764 barr. di Stupinigi . . 375
Trovati Giulia, 19 c. S. Maurizio. . . . . 534
Trovero Giac., tenente artigl. Scuola Applic. 548
Troya Ant., medico, 36 v. Vanchiglia . . 475, 614
Troya Dionigi, 52 v. S. Chiara . . . . . 510
Truccalto Gio., impieg., 1 p. Mad. Cristina. . 656
Trucchi Felicita, tabacc. (Regio Parco). . . . 429
Trucchi Giac. (eredi) 47 v. Po. . . . . 49
Trucco Adelaide, vetturale, p. S. Carlo . . . 329
Trucco C., mag. alim., 40 v. S. Dalmazzo . . 357
Trucco Gio., conduc., alb. del Persico Reale . 333
Trucco Stef., tratt., ang. v. S. Anselmo e Galliari 339
Truccone e C., lanerie, 8 v. Maria Vittoria . . 232
Truchetti Bartolomeo, ferram., 10 v. Scuole. . 301
Truffa Angela, vetturale, p. Solferino . . 327-29

Truffa Mich., ottico, ang. v. Po e p. Castello *pag.* 298
Truffo Ant., tratt., 3 v. Borgo Dora . . . 337-40
Truffo Ang., orolog., 4 v. Ponte Mosca . . . .247
Tua Aless., decor., 29 v. Carlo Alberto. . . .251
Tua Alessandro, decor., 7 v. Corte d'Appello. 251
Tua Annib., decor., 8 v. Giob rti . . . . .251
Tua Ant. decor., 3 v. Botero . . 45, 251
Tua Bern., decorat., 20 v. Roma . . . . . .251
Tua Car., fornaia, 30 v. Saluzzo . . . . . .368
Tua Cat. ved. Pozzo 2 v. Franco Bonelli . 27
Tua Gio., prof., 7 v. Corte d'Appello . . . .606
Tua Giuseppe, incisore, 2 v. Barbaroux . . .264
Tuninetti Angiolina, 29 v. Carlo Alberto . .533
Turan Ern., spazzole, rimp.46 v Maria Vittoria 287
Turbarello-Vigna Pietro fu Ant. 37 via Principi d'Acaja . . . . . 20,32,345,494
Turbiglio Ant. Luca curato di S. Tommaso . . . . . 60, 95, 447-85
Turbiglio Franc., avv., 42 v. Barolo . . . . .590
Turbil Clemente, dott., 3 v. Assarotti. . . . .644
Turbil Em., not., 26 v. S. Agostino . . . . .595
Turchi Orsolina, diret. Istituto cieche, 41 *bis* v. Deposito . . . . . .472
Turckeimer M., rappres., 78 c. Vitt. Eman. II . 324
Turco, calzol., 48 v. dei Fiori . . . . . .294
Turco Bernardo, meccan., 32 v. Artisti . . .340
Turco Domen, teol., 29 v. al Monte . . 96,447-87
Turco Ernesto, prof. 6 v. Andrea Doria. . . .581
Turco Gius., impieg., 40 v. Venti Settembre 634-56
Turco Matilde, levatr., 4 v. Corte d'Appello . 620
Turello Carolina, maestra, 12 v. S. Massimo . 569
Turello Mariauna, maestra, 12 v. S. Massimo . 569
Turello T., macell., 98 c. Vitt. Eman. II . . 370
Turin Emilio, 4 v. Ettore De Sonnaz . . . .647
Turin Ern., rappr., 40 v. Carlo Alberto. 274,324,633
Turin Ferdin., ingegn. (Roma) . . . . . 675-76
Turin Gustavo, 40 v. Carlo Alberto . . . . .498
Turina Carlo, dott., 4 v. Carmine. . . . . .644
Turina Felice, impieg., 15 v. S. Quintino . .433
Turina Vitt., dott., 52 v. dei Mille . . . . .644
Turinetti di Priero march. Clemente . . . .398
Turinetto sor., sarte, galleria Nazionale . . .227
Turletti A., mode, 13 v. Barbaroux . . . 226-28
Turletti Celest., pitt., 48 v. Carlo Alberto. 605-29-40
Turletti Dom., medico, 24 p. Vitt. Em. I. 614-62
Turletti Giorgio, mecc., 9 v. Nizza . .297,340-24
Turletti Gius. geom., impr., 45 c. Oporto . 278,600
Turletti Luigi, notaio (Carmagnola). . . . .595
Turletti Vinc., 45 v. Venti Settembre . . . .495
Turrettini Teod., ing. (Ginevra) . . . . . 675-87
Turruvani Maria, vinaia, 21 v. Cottolengo. . .354


## U


Ubertalli Pietro e figli, lanerie, 17 c. Oporto *pag.* 232 534, 632-66
Uberti frat., quadrelli, 8 v. Drovetti . . . .276
Uberti Luigi, impieg., 48 v. Bidone. . . . .430
Ubertini Carlo, avv. (Montanaro) . . . . 415-16
Ubertino Maria in Ansaldi 36 v. Ivrea. . 32
Uberto Enr., 3 c. Reg. Margherita . . . . .687
Ubezzi Gius., impieg., 13 v. Vitt. Amedeo . .404
Uccelli I., levatr., 4 v Bertola . . . . . .620
Uccelli Leone, orolog., 6 v. Barbaroux . . . .247
Uccelli Pietro, mediatore, 48 v. Pal. Città 294,320
Udosse Cesare, macell., 2 barr. di Milano . .373
*Ufficio collocam. Calzolai*, 48 v. Palazzo Città 320
*Ufficio colloc. Commessi e uomini di fatica dei droghieri e farmacisti*, 8 v. Gazometro 321
*Ufficio collocam. Confettieri, Liquoristi*, ecc., 2*bis* e 42 v. Vanchiglia e 14-16 v. Barbaroux . . . . . *pag.* 320-21
*Ufficio collocam. Cuochi e Camerieri*, 11 p. S. Gio., 6 v. Giac. Leopardi e 14 v. Conte Verde. 321
*Ufficio collocam. Droghieri, Confettieri*, ecc., 49 v. Botero . . . . . .321
*Ufficio collocamento Fabbri-ferrai*, 60 v. San Secondo . . . . . .321
*Ufficio collocamento Falegnami*, 35 v. Lagrange 321
*Ufficio colloc. Legatori di libri*, 40 v. S. Tommaso 321
*Ufficio collocam. Macellai*, 3 c. Princ. Oddone 321
*Ufficio collocamento Panettieri*, 3 v. Giannone 321
*Ufficio collocamento Persone di servizio*, 25 via Po, 18 v. Cernaia, 37 v. Princ. Amedeo ang c. Vitt. Em. II e v. Lagrange, e 41 via S. Francesco da Paola . . . . . .320
*Ufficio collocam. Sarti*, 28 v. S. Tommaso . .321
*Ufficio d'assicurazione*, 26 v. Roma . . . . .326
*Ufficio Internazionale*, 34 v. Bogino . . . . .321
*Ufficio Intern. di Pubblicità*, 60 v. Venti Settem. 257
*Ufficio Internaz. per brevetti d'invenzione*, ecc. 28 v. Accad. Albertina . . . . . .318
*Ufficio pel ricupero delle chiavi*, 2 v. Barbaroux 321
*Ufficio per la tutela degli Artisti lirici e drammatici*, 43 v. Andrea Doria . . . . . .321
*Ufficio Regio*, saggio metalli prez., 43 c. Oporto 245
Uffreduzzi Nicola, ingegn., 28 v. Cernaia . .599
Ugazio Gius., impieg., 5 v. S. Bernardino . .496
Ughes Carlo e sorelle fu Andrea 14*bis* via Princ. Tommaso . . . . . 5, 8
Ughes Gius. 14*bis* v. Princ. Tommaso 51, 223
Ughetti Clemente 28 v. Mercanti. . . . 38
Ughetto Giuseppe, caffett., 4 v. Guarini . 341-51
Ugliengo G. O. mercerie, 46 p. Giulio . 27,242
Ugo A., drogh., ang. v. Ormea e Berthollet . .284
Ugo Giac., avv.-proc., 9 p. S. Giovanni .590-94
Ugo L., vettur., c. Vitt. Em. II ang. c. Re Umberto 329
Ugo Paolo, calzol., 16 v. Gazometro . . . .294
Ugone madre e figli 45 v. Cibrario. . . 49
Ugone Franc., rappr., 3 v. Volta . . . . . .264
Ugonino Gio., rag., impieg., 49 v. Garibaldi 600-70
Ulivi Pasquale, 29 v. Lagrange . . . . . .647
Ulrich Dom., lab. chim., 7 v S. Secondo 285,343-52
Ulrich eredi fu Dom. 7 v. S. Secondo . 32
Ulrich Vinc., 7 v. S. Secondo . . . . . .648
Unia Casimiro, impieg. ferroviario P. N. . .534
Unnia Matteo, impieg. post., 3 c. Valentino .657
*Unione Bacol. di Francia*, 64 v. Mad. Cristina .223
*Unione Cons. Calce* 40 v. Manzoni . 40, 277
*Unione Corrieri giornal.*, 21 v. S. Tommaso .326
*Unione Corrieri interni*, ecc., 16 v. Principe Amedeo . . . . . 325-26
*Unione Femminile*, mag. alim., ang. v. Allioni e S. Chiara . . . . . .357
*Unione Industriale*, vini, olii, 11 v. Perrone e 20 Vanchiglia . . . . . 351-57-62-65
*Unione Metallurgica*, 13 via Palazzo Città 279,304
*Unione Militare*, 48 p. Castello . . . . . .249
*Unione Produttori vini*, 10 v. Cavour. . . .347
*Unione Sangioriese, Proprietari di Marroni*, 21 v. Cottolengo . . . . . .363
*Unione Tipografico-Editrice Torinese*, 33 via Carlo Alberto . . . . . 256-58
*Università (R.)* 15 v. Po. . . 49, 69, 71, 73
*Università Israelitica* 42 v. Pio Quinto . 48, 63
Urietti Massimo, coltellin., 6 v. Montevecchio 310
Urlis Cesare, pittore, 28 v. S. Anselmo. . . .605





Uslenghi Pietro, impieg., 14 v. Saluzzo . *pag.* 664
Usseaux (*vedi* Brunetta d').
Usseglio, sarta, 9 v. Barbaroux . . . . . .227
Usseglio C., pizzic., 8 p. Giulio . . . . . .361
Usseglio Leopoldo, avv. 3 v. Genova . . 29 512-27,649-50-69
Usseglio Lorenzo 27 v. S. Domenico . . 57
Usseglio-Giacobbe Elsa, 8 v Genova . . . .500
Ussello Giuseppina, sarta, 4 v. S. Anselmo . .227
Usteri-Pestalozzi E., colonn. (Zurigo) . . . .687


## V


Vacca Aless., pitt., 134 stradale Casale *pag.* 560-61
Vacca Carlo, fabbr. persiane, 5 v. Artisti . .252
Vacca Ed., tappez., 30 v. Cernaia. . . . .252
Vacca Ern., direttr., 46 v. Cernaia . . 480,562-69
Vacca Evasio, fabb. mobili, 26 v. Garibaldi . 267-73
Vacca Gio., prof. R. Università . . . . . .540
Vacca Gius., falegn., 4 v. Boucheron . . . .273
Vacca Rosa, levatrice, 55 v. S. Donato. . . .620
Vacca-Maggiolini Gius., 24 v. Ospedale . 444-84,508
Vacca-Maggiolini Umberto, avvocato, 24 via Ospedale . . . . . .449,528
Vaccaneo Vinc., vice-canc., 36*bis* v. Vanchiglia 443
Vaccari Aristide, drogh., ang. v. Artisti e Tarino 284
Vaccari Ernesto, avvoc., 38 v Cernaia . . .430
Vaccari Irene, maestra, 17 v. Vanchiglia. . .569
Vaccarino frat., rappr., 22 v. Cernaia . . . .320
Vaccarino Carlo, tappezz., 29 v. Mazzini . 252, 685
Vaccarino G., tipogr., ang. v. Accad. Albertina e Des Ambrois . . . . . .258,465
Vaccarino Gio. geom., consigl. comun., 22 v. Cernaia . . 74,73,400-97,501,600-50
Vaccarino Giorgio, farmac., 3 v. S. Maria. 617-69
Vaccarino Pietro, notaio, 4 v. S. Domenico . .595
Vaccarone Luigi avv., 4 v. Bogino 8, 9, 53 423, 527, 642
*Vaccheria d'Oropa*, ang. vie Pallamaglio e Madama Cristina . . . . . .354
*Vaccheria Savoia*, 34 v. Lagrange . . . . . .354
*Vaccheria Svizzera*, giard. del Valentino . . .354
Vacchetta Edoardo, avv., 50 v. Cavour . . .590-94
Vacchetta Gio., prof., 50 v. Cavour 527-45,605-36
Vacchetta Giorgio, 34 v. Borgo Dora . . . . .514
Vacchetti Ignazio, telegraf., 49 v. dei Fiori .658
Vacchieri Caterina, 32 v. Saluzzo . . . . . .533
Vacchieri L., barbiere, 4 v. Venti Settembre. 348
Vacchina germani 2 vic. Scuderie Reali . 64
Vacchino Maria, sarta, 36 v. Baretti . . . . .227
Vacchino Pietro, giard., 47 v. Moncalieri . .254
Vaccino Ern., impieg., 43 v. S. Massimo . . .442
Vaccino G., medico, 43 v. S. Massimo . 408-84, 644
Vachino Ernesto, vinaio, 36 v. Maria Vittoria 351
Vaciago G., rappr., 22 v. Alfieri . . . . . .324
*Vacuum Oil Company, Rochester*, De Camilli N., rappres., gall. Nazionale . . . . .363
Vada, parrucch., 7 c. Duca di Genova. . . .348
Vado Agostino, sarto, 3 v. Milano . . . . .230
Vagina di Emarese bar. Filiberto, impiegato, 40 c. Valentino . . . . . .398,423
Vagliani A., pizzicagn., 47 v. Cibrario . . .364
Vaglienti Augusto, avv., 23 piazza Vittorio Emanuele I . . . . . .449-63,590,634-69
Vaglienti Cesare avv., 23 p. Vittorio Emanuele I . . . . . 47,72,465
Vaglienti e C., solfato rame, 14 c. Firenze 280 84-85
Vaglierano (*vedi* Ceca di).
Vaglio (*vedi* Crova di).
Vaglio Giov., impieg. telegr., 40 v. Parini *pag.* 655
Vaglio Gius., neg. pellami, 1 v. Pio Quinto . 288
Vagnone frat. 29 v. Nizza . . . . . 8, 42
Vagnone Alb., sindaco Banco Sconto e Sete 676
Vagnone Leonilda in Corazza 44 v. Drovetto . . . . . 24, 51, 69
Vagnone Malvina ved. Berni, 52 c. Vitt. Em II. . 435
Vailati Gio., ing., 25 p. Castello . . . . . .540
Vaio Gio., commest. (Bertoulla) . . . . . .372
Vaira Gio. Batt. (Bosconero) . . . . . .681
Vaira Luigi, sarto, 9 v. Porta Palatina . . .230
Vaira Pietro, tornit. legno, 45 v. Mazzini . .266
Vairo Vincenzo, neg. legna, 42 v. Mazzini . .274
Vaj Ant., tratt., 26 v. Bertola . . . . . 338-51
Vajo Carlo, neg. grano, 7 p. Em. Filiberto . .364
Vajo Caterina, tabaccaia, 13 v. Barbaroux . .428
Vajo Clementina, insegn., 98 c. Vitt. Em. II . 534
Vajo Ernesto, rag., 98 c. Vitt. Eman. II . 427, 534
Valabrega A., confr israel., 2 v. Des Ambrois . 498
Valabrega Davide, avv. proc., 8 v. Mad. Cristina 498 530-90-94,634-52
Valabrega Raffaele, ing., 8 v. Madama Cristina 599
Valabrega Sam., neg. abiti, 9 v. Nizza . . 231, 480
Valabrega Sara ved. Levi 13 Val S. Martino 69
Valabrega V., tapp., 43 v. Princ. Amedeo 252-67-68
Valabrega, Lichtenberger e C., forniture meccaniche, gall. Nazionale . . . . 298, 308-24
Valabrega e C., fabbr. tappezzerie carta, 425 v. Madama Cristina . . . . . .264
Valana ved. e Fontana Pietro, calzol., 7 via Corte d'Appello . . . . . .294
Valbusa Ubaldo, dott. assistente Orto Botanico. 542
Valdagni Vinc., medico, 44 p. Cavour . 458, 543, 644
Valdata Ern., calzol., 34 v. Vanchiglia. . . .294
Valdata Margh., maestra, 7 v. Princ. Tommaso. 569
Valente Giuseppa, maestra, 48 v. Bidone . . 569
Valente Italo, ragion., 14 v. S. Teresa . . . 650
Valente Michele, notaio (Collegno) . . . . . 596
Valente Tiberio e frat., tappezz. carta, 44 via Beaumont . . . . . .264
Valente Umberto, impieg., 34 v. Sacchi 426, 666-67
Valente e C., cinghie (Abbadia Stura) . . 294, 373
Valenti frat., coltellinai, 13 v. Montebello . . .340
Valentinis Gio., 44 v. Garibaldi . . . . . .534
Valentino Amalia e Tecla sor. 44 via Vitaliano Donati . . . . . 43, 74
Valentino Antonio, 44 v. Lungo Dora. . . . .544
Valentino Giacomo (Madonna Campagna) . . 495
Valentino P. e C., vinai, 7 v. Cappel Verde . .351
Valenza sor., stiratr., 30 v. S. Secondo . . . .238
Valenzano E., neg. carboni, 8 v. Cavour 274, 635-78
Valenzano Giac., pizzic., ang. v. Orto Botanico e Ormea . . . . . .357
Valenzano Ipp., impieg., p. Vitt. Eman. I . . .671
Valenzano Pietro, pizzic., 45 v. S. Quintino . 357 61
Valenzano Serafino, pizzic., 25 v. Gioberti . .361
Valenzano e Bevione, leg. libri, 8 v. Scuole . 260 62
Valenzi-Bertone A., maestra, 7 v. Carlo Promis 569
Valerio Agost. (ved. di), semenze, 2p. Paleocapa 254
Valerio Ant., rappr., 48 v. Vanchiglia. . . . 284
Valerio Cesare ingegnere, 21 v. Stampatori . . . . . 9,419,644-50-86
Valerio Franc., berretti, rimp. 19 v. Mercanti. 249
Valerio Gaet., impieg. telegr., 20 v. Pietro Micca 658
Valerio Giacinto e figlio, ortic., 62-64 v. Saluzzo 254
Valesio Atan., calzol., 8 v. S. Massimo . . . 294
Valetta (*vedi* Franchi Vernei).

Valfrè Carlo, vinaio, 22 via Aosta . . . *pag.* 354
Valfrè G. e C., fabbr. liquori, 44 v. Saccarelli 346
Valfrè Gius., 44 v. Saccarelli . . . . . .676
Valfrè Giuseppina, levatr., 42 v. Stampatori . 620
Valfrè Gius.-Giorgio, ufficiale guardie daziarie, barr. di Francia . . . . . .407
Valfrè Irene, stirat., 9 strada di Francia . . .238
Valfrè Paolo, materassaio, 44 v. Stampatori . 296
Valfre di Bonzo nob. Adolfo, 18 v. Maria Vitt. 398 424
Valfrè di Bonzo conte Andrea, 48 v. Maria Vittoria 398
Valfre di Bonzo nobile Ferdinando, 50 via Cavour . . . . . .398,423-64-99,504
Valfre di Bonzo nob. Giuseppina ved. Morelli di Popolo 18 v. Maria Vittoria . 24,398
Valgioia Ant., barcaiuolo, 48 v. Tiziano . . 243
Valgoria (*vedi* Richetta di).
Valinassi Gius., orolog., 42 v. Barbaroux . .247
Valinotti Maria, 74 v. Mad. Cristina . . . .533
Valivero Sebastiana, sorv. R. Opera Maternità . 465
Valizone Franc., prof., 1 v. S. Teresa . . . .560
Valla Lodovica ved., macell., 98 v. Nizza. .370
Valla S., calzol., 34 v. S. Chiara . . . . .294
Vallardi Franc., edit., 5 v. Carlo Alberto . .256
Vallauri G., medico, 40 v. Gioberti . . . .644
Vallauri Gio., ing., 40 v. Gioberti . . . . .383
Vallauri Guido, avv., 2 v. S. Teresa . . . .590
Vallauri Luigi, avv., 40 v. Gioberti. . . 383,477
Valle (*vedi* Dalla Valle).
Valle (*vedi* Piccono della).
Valle, conduc., alb. Castel Vecchio . . . . .334
Valle Adel. ved. Tortonese e figlia 4 via Monte di Pietà . . . . . 40
Valle Carlo Alberto, dott., 3 v. Urbano Rattazzi 499,500 04-09-30-75,644
Valle Carlo, inserv., Castello Valentino . . .544
Valle Clementina, maestra, 4 p. Gran Madre di Dio . . . . . .569
Valle Edoardo, ing. catastale, 44 v. della Zecca. 422
Valle Franc. fu G. B. 20 v. Campana . . 14,35
Valle Gerolamo, pizzi, tulli, 44 v. Roma. . .225
Valle Gio., conduc., alb. Fucina . . . . . .333
Valle Gio., velturale, p. Carlo Emnuele II . .327
Valle Guido, prof., 44 v. delle Scuole . . . .369
Valle Luigi, tabacc., 14 c. Raffaello . . . .429
Valle Madd., neg. frutta, 2 p. Paleocapa. . .363
Valle Teresa, maestra, Castello del Valentino .369
Vallebiglia Delf., parrucch., 3 v. Cernaia . .348
Vallegia Piero, avv., 26 v. Alfieri.
Vallerano, sarta, 3 c. Regina Margherita. . .227
Vallerano Dom., impieg., 48 v. Barolo . . . 425
Vallerano Ett., pres. Società *La Cooperante* .687
Vallerano Tomm., latton., 4 v. S. Franc. Paola . 306
Vallero Dom. salsam., 44 v. Assarotti 70,361
Vallero Franc., notaio (Rivarolo Canav.) . .596
Vallero Luigi, sarto, 5 p. Gran Madre di Dio .230
Vallero P. Amedeo, 2 v. Sacchi . . . . . .686
Vallesi Romeo, 4 v. Genova. . . . . 332-34
Valletti Benv., caffett., ang. v. Nizza e Baretti. 342
Valletti Giac., conduc., 48 v. Botero . . . .332
Valletti Lorenzo 4 v. Brugnone . . . 43,42
Valletti Maddalena, levatr., 9 v. Viotti .444,620
Valletti Maria, edic. giorn., p. Mad. Cristina .256
Valli Ces., maestro pianof., 6 v. S. Anselmo .583
Valli Gius., impres., 4 v. Accad. delle Scienze 278-79
Valli Madd. in Imbrico 6 v. Campana 14,56
Vallino A., neg. gran., barr. Casale . . . . .364
Vallino Carlo, 42 v. Giulio . . . . . .480
Vallino Carlo fu Bernardino (Volpiano) . *pag.* 421
Vallino Filippo, dott. (Leynì) . . . . . .642
Vallino Gio. 6 v. Moncalvo . . . . . 40
Vallino Pasqualina, magazz. alim., v. Santorre Santarosa, ang. v. Moncalvo . . . . . .357
Vallino e Pentenero, seterie, ang. v. Palazzo di Città e Porta Palatina . . . . . .224
Vallinotti Camillo, 10 p. Statuto . . . . . .686
Vallo (*vedi* Ravicchio di).
Vallone Bern., conduc., alb. Castelvecchio . 331-33
Vallosio Gius., ing., 44 v. Galliari . . . . .599
Valmacca (*vedi* Gazzone di).
Valmacca (*vedi* Sannazzaro di).
Valmaggi Luigi, prof., 34 v. S. Secondo . . 539-52-74
Valmaggia Franc., 3 v. Nizza . . . . . .677
Valobra L., neg. merc., 48 v. Roma . . . . .240
Valoti Pietro, impieg., 6 v. Legnano . . . .437
Valperga (*vedi* San Martino di).
Valperga Ant., commest., 36 barr. Orbassano .374
Valperga Luigi, impieg., 29 v. Cernaia . . .679
Valperga M., neg. legna, 48 v. Venti Settembre 274
Valperga di Masino conte Carlo (Castello Saffarone, Lucento) . . . . 398,472-86,558
Valperga di Masino conte Cesare consigl. provinciale e comunale, 48 v. Alfieri . . 4 6,398,400-16-48-20-81,630
Valperga di Masino cont. Ida (Lucento) . . .559
Valperga di Masino conte Luigi, 48 via Alfieri . . . . . 398,501
Valpreda coniugi 4 v. Franco Bonelli 27,30
Valpreda Margh. 4 v. Franco Bonelli . 27
Valsania Pietro, birraria, 2 v. Accad. Scienze. . 345
Valsasna Paolo, falegn., 16 p. Statuto . . . 273
Valsecchi Natale, usciere, 42 v. Giulio . . . 442
Valtz Blin Giacinta, caffett., 23 c. S. Maurizio . . 343
Valvassori-Franco V., cartiera, 15 v. Cavour . 264
Vana V., impieg., 45 v. Bellezia . . . . . 404
Vandero Pietro, impieg., 25 v. Bertholiet . . 432
Vandone Ant., ingegn., 6 v. Vanchiglia 599,665-91
Vandone G., merc.-sarto, 44 v. Maria Vittoria . 234
Vandoni Pietro, medico, consigl. comunale, 10 c. Palestro . . . . . 400,644-34-39-40
Vandoni-Berardo Maria, levatr., 10 v. Orto Botanico . . . . . .444,620
Vanetti G., fotogr., 7 p. Vitt. Em. I 259,605-30
Vaninetti Gius., maestro musica, *4bis* v. Arcivescovado . . . . . 569,630
Vanni Gio., litogr., 40 v. S. Tommaso . . . .258
Vansino G. B., fornaio, 3 p. Solferino . . . .368
Vanzaghi Gio., maestro, 4 v. Vanchiglia. . . .564
Vanzati Luigi, rappr., 7 c. Raffaello . . 261,324
Vanzetti Giacomo, rappr., 5 v. Ospedale. . . .343
Varaglia Demetrio, tabacc., 42 v. Mazzini . . .428
Varaglia Edoardo, pizzicagn., ang. via e piazza Palazzo di Città . . . . . .364
Varaglia Florido, avv. proc., 7 c. Siccardi 590-94-95
Varaglia Serafino, medico, 7 c. Siccardi . 454,538 542,644
Varaldi Luigi, med. veter., 47 v. Goito . 420,546,620
Varaldi Tomm., 2 v. Corte d'Appello . . . .653
Varaldo Giovanni, 12 c. Siccardi . . . . . .543
Varale Antonio, farmacista, p. S. Giovanni, angolo v. Venti Settembre . . . . . .485
Varale Davide, impieg. Staz. Porta Nuova . 652
Varale P. Pacifico, conf., 1 p. Vittorio Em. I . 353
Varca coniugi 16 v. Monferrato . . . . 40
Varda Ant., pellett., 45 v. Garibaldi . . . .290
Varello, confett., 8 v. Milano . . . . . .353
Varese Aless., neg. nastri, 4 v. S. Tommaso . 225



Varese Corinna, 4 v. Pastrengo . . . . . *pag.* 653
Varese Emilio, rappr., 20 v. Venti Sett. 324-46-47-62
Varese Ercole Fel., proc., 15 v. Bellezia . . .594
Varese Luigi, liquorista, 43 v. Maria Vittoria . 345
Varese Vitt., rappres., 4 v. Pietro Micca . . .324
Varese e Agostinetti, seterie, 7 p. Solferino 223-40
Varesino Clementina, cartoleria, 47 v. Goito . 263
Varesio Eufrosina, vinaia, 53 v. Cottolengo. . 351
Varesio Gioach., usciere, 74 c. Vitt. Em. II. . 429
Varesio Umberto, 40 v. Gioberti . . . . . .533
Varetti, conduc., alb. Tre Galli. . . . . .335
Varetti Ant., neg. legna, 24 v. Conte Verde . 274
Varetti Andrea, impieg., 44 v. S. Massimo 425,509
Varelli Dom., spediz., 5 v. Torquato Tasso 325-26
Varetto fratelli 49 v. Venti Settembre . 70
Varetto G. Batt., negoz. cavalli, 7 v. Canaveri . 327
Varetto Caterina, pellinatrice, 4 v. Misericordia 348
Varetto Gaetano 20 c. Vercelli . . . . 70
Varetto G. B., macell., 32 v. Mad. Cristina . 370
Varetto Gius. e Dom. 43 v. Palazzo di Città 45
Varetto Gius., tratt. (barca di Stura) . . . .374
Varetto Luigi, fabb. gabbie, 8 v. Cittadella . .243
Varetto Luigi, drogh., ang. v. Ponte Mosca e Borgo Dora . . . . . .284
Varetto Luigi, prof., 53 c. Siccardi . . 551-56-60
Varetto Rosa, drogh., 44 v. Marco Polo. 244-84
Varetto Teresa, sarta, 15 v. Zecca. . . . . .227
Varia Lorenzo (Madonna di Campagna). . 487-95
Variglia Chiaff., cristalli, gall. Geisser . 253-54, 343
Varino Giamb., avv., impieg. Ordine Mauriz. .383
Varrone Clotilde in Poma 31 v. Assietta 6, 24
Varrone Gio. B. 4 p. S. Carlo. . 36, 465, 688
Varrone Maria in Grasso 2 via Andrea Doria . . . . . .4, 44, 16, 55
Varvelli Ant., geom., 42 v. Franco Bonelli 535, 600
Varvelli Eug., ispett. Deman., 3 v. Carlo Botta .427
Varvelli G. M., rappr., 43 v. Berthollet. . . .242 268-76-98-99, 300-03-08-18-20-24, 599, 602
Varvelli Luigi, avv., 2 v. Assarotti . . . . .464
Varvello coniugi 53 v. S. Chiara. . 48, 64
Varvello Paolo, telegr., 34 v. Baretti . . . .658
Varvello Severino, tipog., 1 v. S. Tommaso .541
Vasario Fr., ispett., 25 v. Garibaldi . . . .427
Vaschetti coniugi, macellai, 35 v. Garibaldi .370
Vaschetti Agostino, pizzic., 4 c. S. Martino .361
Vaschetti Michele, pizzic., 18 p. Vitt. Em. I . .361
Vaschetti Vitt. macell., 44 via Principe Tommaso . . . . . 35, 370, 632
Vaschetto Giov., macell., 3 v. dei Mercanti. .370
Vasco (*vedi* Chiera di).
Vasino Giov., impieg., 29 v. Porta Palatina 681-82
Vasino V., riv. giorn., ang. vie Po e S. Massimo . 257
Vaso sor., bianch., 27 v. Mazzini . . . . .236
Vassallo ved. e figlio, porcell., v. Milano acc. al Palazzo di Città . . . . . .254
Vassallo, parrucch., 1 v. Bertola . . . . . .348
Vassallo Ang., impieg., palazzo civico . . . .407
Vassallo C., callista, 105 v. Nizza . . . . .648
Vassallo Domen., terraglie, 6 p. Palazzo Città 254
Vassallo Domenico, 4 v. Bogino . . . . . .504
Vassallo Gio., 43 v. Nizza . . . . . .653
Vassallo Guglielmo, drogh., 24 *bis* v. Baretti . 284
Vassallo Marianna, figlio e nipoti Costa-Bochis 32 via Saluzzo . . . . . 8,56
Vassallo Metilde in Lignana 60 v. Mazzini . 38
Vassallo Paolo, capo-serv., 23 v. Cibrario . .665
Vassallo di Castiglion Falletto conte Vittorio. 398
Vassallo di Castiglione Ign., avv., 25 v. Bogino . 469
Vassarotti Caterina, merc., 18 v. Sacchi *pag.* 241
Vassarotti Gius., falegn., 22 v. Princ. Tomaso 273
Vassarotti sorelle 25 v. Peyron . . . . . 47
Vassarotti M. e T. sor., bust., 2 v. Siccardi. 229-37
Vassarotto Serafino, macell., 33 v. Nizza . . 370
Vassia Felicissima, maestra, 4 v. Brofferio . . 569
Vassia-Bardone Elena, maestra, 1 v. Brofferio 569
Vaucher-Revel M., massaggio, 42 v. S. Mazzini 648
Vaudagna Cost. fu Franc. 28 v. Avigliana 7,20
Vaudagna succ. Suardi, calz., 2 v. S. Franc. Paola. 294
Vaudagna Maurizio, avv., 7 v. Botero . . . . 590
Vaudagnotti G., macell., 37 v. Venti Settembre 370
Vaudagnotti M., cravatte, 26 p. Castello. . . . 237
Vaudagnotto Mich., bendag., 7 v. Ospedale . 648
Vaudano frat. 5 v. Bertola . . . . . 40, 68
Vaudano Bartol., liquor., 19 v. Ponte Mosca . 345
Vaudano Carlo, agente cambio, 24 v. Cavour . 222
Vaudano Carlo, panatt. (Baia d'Assab) . . . . 373
Vaudano e Sopetti, cambisti, 9 v. Lagrange . 223
Vaudetti Giustina, levatr., 42 v. Petrarca . . 620
Vaudetti Lodovico avv.-proc., 87 v. Venti Settembre . . . . . .4, 21, 590-94
Vaudetto Luigi, calzol., 22 v. Lagrange . . . 294
Vautero Felice, 47 v. S. Massimo . . . 513, 631
Vay Aless., ragion., 8 v. Arsenale . . . . . .666
Vay Carlo, farmac., 180 c. Regina Margherita. 647
Vay Gius., impieg. daz., 47 v. Cibrario . . . .405
Vay Lor., sotto-bibliot., 1 strada di Francia . 524
Vay Paolo fu Gius. 48 v. Monferrato . . 40
Vayra Carlo, avv. 5 c. Palestro . . . . 46,56
Vayra Pietro (Parma) . . . . . .526
Vazzotti Maria, levatr., 33 v. Princ. d'Acaja . 620
Vcali (*vedi* Levi de).
Vechietti, calzol., 44 v. della Consolata . . 294
Vecchietti frat. e sor. 44 v. Pisa . . . . 18, 48
Vecchietti Elpidio, impieg., 4 v. Zecca. . . . 549
Vecchietti Luigi, calzol., 44 v. Bellezia . . . 294
Vecchietti Pietro, bottaio, 2 v. S. Donato . . 274
Vecchietti Pietro, calzol., 45 v. Bogino . . . 294
Vecchio fratelli, calzolai, 19 v. Bellezia . . . 294
Vecchio sorelle, sarte, 46 v. Ospedale. . . . . 227
Vegezzi Teresa, ved. Ferrante 46 c. Vitt Em. II, 18
Vegezzi-Bossi C., organi, 79 c. S. Maurizio 269, 630-38
Veglia Franc., tratt., 17 v. Berthollet . . . . 340
Veglia Luca e C., pirotec., 62 v. Nizza . . . 281
Vegliasco (*vedi* Celesia di).
Veglio (*vedi* Panissera di)
Veglio frat., fumisti, 5 v. Bonafous. . . . . 279
Veglio Ant., tappezz., 3 v. Cavour . . . . . 252
Veglio G. B., fumista, 37 v. Garibaldi . . . 279
Veiluva Lor., ovatte, 9 v. Corte d'Appello. . 242
Veiluva Sabino, caffett., 15 p. Em. Filiberto. 342-45
Veisi Rosa, 92 v. Nizza . . . . . .533
Vejluva Carlo, trattore, 28 v. Monte di Pietà . 341
Velasco Carlo, ing., 28 v. Carlo Alberto . . . 599
Velasco cav. Felice, agente cambio, 15 v. Finanze e 11 v. Mad. Cristina. . . . 465-95, 667-73
Velasco Luigi, agente di cambio, 15 via delle Finanze e 11 v. Mad. Cristina. . . 221-22
Velati-Bellini G., ing., 11 c. Re Umberto. . . 599
Velatta Luigi, latton., 129 c. Regina Margherita. 306
Velini Gio. B., ten., 7 v. S. Franc. da Paola 432, 645
Vellano, tint., 82 c. Vitt. Em. II . . . . . 239
Vellano Leone, avv. proc., 20 v. Pietro Micca . 594
Vellano Margh. 29 c. Re Umberto . . . 53
Venchi Pietro, cambista, 19 v. Maria Vittoria 222, 324
Venchi S. e C., confett., 34 v. Artisti . . 352-53
Vendramini, sotto segret. di Stato (Roma) . . . 385

Venera Agost., macell., 200 Mad. del Pilone *pag.* 373
Venere Gius., deleg. Congr. (Mirafiori) . . . .486
Venisio Donato 48 v. Viotti. . . . . 71
Ventrini Paolo, medico, 74 v. Venti Settembre. 644
Ventura G., di-egn , 6 v. S. Quintino . . . .606
Venturi P. e figlio, seterie e velluti, 3 via Milano . . . . . 224-32-49
Venturino e Tartaglia, velocip., 34 v. Po . . .343
Venuta Ant., med. veter., 52 v. Nizza 546, 620-35-43
Verani Carlo, 7 v. Alfieri. . . . . 694
Verani Luigi, med.-chir., 7 v. Alfieri . . 475, 644
Verani Vinc., 7 v. Alfieri . . . . . 694
Verani-Masin Alfonso, 23 c. Oporto . . . .645
Verani-Masin di Castelnuovo barone Enrico, 9 v. Pio Quinto . . . . . 398
Verazzi Carlo (Roma) . . . . . 675
Vercellana Vitt., drogh., 33 v. Borgo Dora 284, 428
Vercelletti Gio., neg. ferram., 45 v. Ponte Mosca 301
Vercelli Franc., impieg., 45 c. Oporto . . 605-56
Vercelli Gabriella, maestra ist. Duch. Isabella . 575
Vercelli Gio., fornaio, 44 c. Vittorio Em. II . . 368
Vercelli Gio., falton., 4 c. Raffaello. . . . . 306
Vercelli Gius. Fed., telegr., 4 *bis* v. Torino . . 658
Vercelli L., fornaio, 22 v. Maria Vittoria . . . 368
Vercelli Mario, falegn., 3 c. Palestro . . . . .273
Vercelli Piet., rappr., 4 *bis* v. Arcivescovado 284, 324
Vercelli Sever., impieg., 40 v. S. Donato . . . 426
Vercellini Lorenzo, calz., 46 v. Teresa. . . . 294
Vercellino Ang., pizzic., 48 c. Vinzaglio. . . 361
Vercellino Gius., panattiere (Mad. del Pilone) 374
Vercellino Gius., tabacc., 38 v. S. Secondo . 429
Vercellino Luigi, calzol., 44 v. Rossini . . . 294
Vercellino Pietro, trattore, 18 v. S. Domenico 340
Vercellino Secondo, capit. (Campo di Ciriè) . 434
Vercellone coniugi 40 v. Cernaia . . . 49
Vercellone Alberto 45 p. Statuto . . . . 66
Vercellone Angelo 44 v. Gioberti . . . 30
Vercellone Bened., 40 v. Arcivescovado 572, 663-88
Vercellone Camillo fu G. B. 9 v. Saluzzo . 26
Vercellone Celestino 4 v. Assarotti. . . 6
Vercellone Gius. in Vigliani 9 corso Vinzaglio. . . . . 65, 72
Vercellone Silvio, avv., 44 v. Gioberti . 590-95
Vercellone Vittorio, 40 v. Cernaia. . . . . 634-83
Vercesi D. Ernesto, pubbl., 7 v. Moncalvo . . 627
Vercesi Francesca, levatrice, 25 v. S. Secondo . 620
Verda Ant., olii e salumi, 35 v. Po . . . . 362
Verda Bart., orefice, 142 c. Reg. Margherita 246-47
Verda Gius., magazz. alim., 9 v. dei Fiori. . 357-62
Verda V., fornaio, 3 v. Torquato Tasso . . . 368
Verdoia Mich., impieg., 16 v. Duch. Jolanda 429
Verdoja Michele 4 p. Saluzzo . . . 56, 57
Verdona Giacomo, ing., 37 v. dei Fiori . . . 422
Verdone e Viola, telerie, 14 v. Genova . . . 235
Verdoni Carlo, litogr., 5 v. Cavour . . . . 258
Verdun Paolo, impieg., 32 v. Lagrange. . . . 424
Verga Emilio, farm., 10 v. S. Franc. da Paola 494, 647
Vergani Ant., tappezz., 68 c. Vittorio Eman. II 252
Vergani Gius., mag. alim., 2 v. S. Croce . . 357
Vergano Pietro insegn. (Barr. Nizza) . . . 563-64
Verganti-Pomero Clot., levatr., istit. ostet., 14 p. Cavour . . . . . 543
Vergiati Paolo, maestro, 25 c. S. Maurizio. . 547
Vergnano, parrucch., 25 v. Porta Palatina . . 318
Vergnano Carlo, dentista, 45 v. S. Teresa . . 646
Vergnano Casimiro, med.-chir., 20 v. Pietro Micca . . . . . 454, 644
Vergnano Cesare, ing., 20 v. Pietro Micca. . 403
Vergnano Dom., neg. gran., 42 v. Mazzini *pag.* 364
Vergnano Eugenio, salsam., 37 c. Vitt. Em. II. 364
Vergnano Franc., pizzicagn., 40 v. della Zecca. 364
Vergnano Giac., macell., 46 c. Vercelli . . . 370
Vergnano Giuseppe, fabbro, 7 v. Silvio Pellico 345
Vergnano Lorenzo, scultore, 43 p. Vitt. Em. I. 606
Vergnano Lorenzo, giardiniere (Moncalieri) . . 682
Vergnano Luigi, vinaio, 41 v. dei Fiori . . . 354
Vergnano Maria, fornaia, 36 v. Bava . . . . 368
Vergnano V., vinaio, ang. v. Saluzzo e Bidone 354
Verini R., berrettaio, 42 v. Roma . . . . . 249
Verino Edoardo, panatt. 46 v. Pio Quinto 365-74, 690
Verlucca G. B., teol., prof., 83 v. Venti Settembre . . . . . 446-48-51, 638
Verna Alfredo, fabb. spole, 53 v. Ponte Mosca 306-08
Verna Ang., calzol., 7 v. S. Donato . . . . . 294
Verna Barbara, 31 c. Valentino . . . . . 333
Verna Marra, tratt. (Sassi) . . . . . 375
Verna Secondo. 447 c. Regina Margherita . . 504
Vernasca (*vedi* Olivieri di).
Vernazza coniugi, edic. giorn., c. S. Maurizio ang. v. Vanchiglia . . . . . 256
Vernazza Carlo 29 c. Re Umberto . . . 53
Vernazza Franc., tappezz., 3 p. Solferino . . 252
Vernazzani Fel., olii e salumi 4 v. Ponte Mosca 362
Verne Andrietta, 48 v. Cavour . . . . . 358
Vernero Carlo, conduc., alb. Rosa Bianca . . 336
Vernet Gius., usciere, 24 v. Alfieri. . . . . 442
Vernetti Aldo, cancelliere. 10 v. Corte d'Appello 442
Vernetti Angela ved. Marchis 27 v. Gioberti. 30
Vernier Amalia 14 v. S. Chiara . . . 61
Vernier G. B. e figlio, lanerie, 18 v. Po. . . 233
Verno Camillo, pitt., 45 p. Castello . . 577, 605
Verocchio Adelaide, neg. paste, 2 v. S. Secondo . 365
Verona Ces., rappr., 20 v. Carlo Alb. 307-13-24, 606
Verona Egidio, ten. cont. sussist. Militari . . 437
Verona G., mode, 42 v. Milano . . . . . 226
Verona Gust., pubbl., 2 v. Bertholiet . . . 626-48
Verona Marta, tintoria, 20 v. Ospedale . . . . 239
Verra Gio., depos. mignatte, 25 v. S. Tommaso 285
Verra Gio., pizzicagn., 4 v. S. Agostino . . . 364
Verra Gius. e G. B., pizzic., 24 v. S. Tomaso 364
Verrando Stefano, chirurgo-dentista., 2 via Mazzini . . . . . 575, 616
Verri (*Istituto mus.*), 3 v. Alfieri. . . . . 582
Verri Alfredo, musico, 7 v. Roma. . . . . 583
Verri Giuseppe, capit., 25 c. Valentino . . . 432
Verri P., cambratore, 32 v. S. Anselmo. . . 289
Verri Pietro e C., pizzic., 2 v. Monferrato . . 361
Verri Severina, maestra pianof., 3 v. Alfieri 583
Verrone (*vedi* Vialardi di).
Verrone Felice (Madonna di Campagna) . . . 495
Verrone Uld., dott. 24 v. Acc. Albert. 490, 509, 644-62
Verrua frat., vernic., 46 v. Stampatori . . . 250
Verrua Stef., fornaio, 24 v. Nizza. . . . . 368
Versari Ant., neg. ferram., 20 *bis* v. Lagrange . 301
Versino Carolina, pizzic., 48 strada di Lanzo . 364
Versino Gio., neg. frutta, p. Palazzo Città . . 363
Verson Enrico (Padova) . . . . . 680
Vertamy Filippo, 5 v. Cavour. . . . . 462
Vertecchi Ern., maestro, 63 c. S. Maurizio . . 549
Vertù Amedeo I., rappr., 4 p. S. Martino. . 324-25
Verzone Franc., avv., 6 v. S. Tommaso. . . 599
Verzone Pietro, notaio (Orbassano) . . . . . 596
Vesco, conduc., albergo Rosa Bianca . . . . 336
Vesco Lorenzo, fornaio, 42 v. S. Dalmazzo . . 368
Vescovi Gelina, mercer., 3 c. Vitt. Em. II, oltre Po 244
Vesme Ces. elettr., e pubbl., 10 v. Rosine . . . 624
Vesme Eugenio, elettricista, 10 v. Rosine . . 298





Vespa Franc. 8 v. Ospedale *pag.* 22, 267-70-73
Vezzetti Gio., notaio (Rivarolo Canav.) . . . 596
Vezzetti Pacifico, notaio (Rivoli) . . . . . 596
Vezzosi Massimiliano, legatore, 21 v. Carlo Alberto . . . . . 257-60-62, 343, 637
Vial Lor., mag. alim., 47 v. Garibaldi . 357-64
Vial Matteo, neg. olii, 48 v. Palazzo di Città . 362
Vialardi Emilia ved. Bruno 6 v. Govornolo 31
Vialardi Napol., impieg., 4 p. Savoia . . . . 404
Vialardi di Verrone conte Carlo, 32 v. Mazzini 398, 646
Viale frat., neg. vino (Sassi). . . . . 376
Viale Alberico, orolog., 10 v Madama Cristina 247
Viale Bartolomeo, impieg., 44 v. Pastrengo . 657
Viale Bart., fabbr. inch., 22 v. S. Agostino . . 287
Viale Camillo, impieg., 28 v. Barbaroux . . . 426
Viale Carlo, drogh., 6 p. Statuto . . . . . 284
Viale Clemente, drogh. e farm., 8 v. Palazzo di Città. . . . . 284, 647-85
Viale Franc., farm., 9 c. Duca di Genova 321, 647-51
Viale Franc., medico, 7 v. Botero . . . . . 644
Viale G. e C., calzett., ang. v. Pietro Micca e 48 v. Mercanti . . . . . 342
Viale Giac., macell., 20 v. Bellezia . . . . . 370
Viale Giuseppa, mag. alim., 494 c. Reg. Margh. 357
Viale Onorato, merc. sarto, 6 v. Porta Palatina. 231
Viale Paolina, fornaia, 26 v. S. Anselmo . . . 368
Viale Secondino, vinaio, 6 v. Corte d'Appello . 351
Viale Stefano, vinaio, 45 v. Stampatori . . . 351
Vialet de Monthel nob. Giulio, 45 c. Oporto . 398
Viancini Gius., med.-chir., 5 v. Saluzzo . . . 645
Viancino di Viancino-Torricella-Genola conte Franc. 34-36 v. dei Mille 37, 41, 398, 638
Viani Eugenio, cappellaio, 8 v. Roma . . . . 248
Viani Luigi, neg. olii, 1 p. Bodoni . . . . 362
Viani Martino, econ. Ospizio di Carità, viale di Stupinigi . . . . . 464
Viani d'Ovrano conte Guido, 2 v. Ponza 398, 605
Viani d'Ovrano cav. Mario, pitt., 2 v. Ponza . 605
Viani Stef., neg. alim., 41 v. Consolata 361-68, 677
Vianino Gio., neg. paste, vic. Tre Galline . . 365
Vianino Gius., neg. paste, 1 v. Goff. Mameli . 365
Vianino-Raschio Candida, maestra, 3 p. Emanuele Filiberto . . . . . 369
Viano padre e figlio, bendaggisti, 15 p. Castello. 648
Viano Chiaffredo, mag. alim., 16 p. Statuto 352-53-68
Viano Gio., fornaio, 40 v. S. Donato . . . . 368
Viano Margh., maestra, 48 v. Giulio . . . . 569
Viara coniugi 4 v. della Fucina . . . 27, 49
Viara Franc. maniscalco, ang. v. Porporati e Fucina . . . . . 48, 49, 327
Viara Lor., carrad., 194 Mad. di Campagna . 374
Viarana conte di Monasterolo . . . . . 398
Viarengo, calzolaio, 4 v. Allioni . . . . . 294
Viarengo, farmac., 65 v. Nizza . . . . . 617
Viarengo Emilio, 6 v. Arsenale . . . . . 692
Viarengo Gust., segr. arch., 63 c. Princ. Oddone 417
Viarengo Mario, pubblic., 47 c. Oporto . . . . 627
Viarengo Natale, farmac., 65 v. Nizza . . . . 483
Viarigi (*vedi* Biglione di).
Viarizio Rodolfo, musico, 8 v. Garibaldi . . 583
Viarmello Carlo, calzol., 1 v. Valperga Caluso 294
Viassone Aless., fabbr. carte e tarocchi, 4 v. Arsenale e 3 v. Fiocchetto . . . . . 260
Viazzi Mario, impieg., 29 v. Carlo Alberto . . 427
Viazzi Tommaso, impieg., 20 v. Roma . . . 655
Viberti Luigia, edic. giorn., p. Eman. Filiberto angolo v. Milano . . . . . 256
Viberti Teresa, ved. Monetti e figlie 21 via Montevecchio . . . . . 34, 41
Vicarelli Gius., dott., 14 p. Cavour *pag.* 458, 538-43, 645
Vicari Gio., 4 v. Goito . . . . . 507
Vicari di S. Agabio bar. Rob., 47 v. Rocca 398, 480, 644
Vicarino Cesare, ing. (Basilea) . . . . . 687
Vicarj Mario ing., consigl. com., 70 corso Vitt. Em. II, 24, 41, 400-13-80-97, 504-12-29-59 560-99, 602-28-34-41-50-68-83
Vicentini Isid., dirett. Dogana, 5 v. Ottavio Revel 426
Vicini Efisio, impieg. post., 9 v. Nizza . . . . 657
Vicino Luigia 25 v. dei Mille . . . . . 23
Vico, conduc., albergo del Campanile . . . . 335
Vico coniugi, pizzicagn., 97 v. Nizza . . . . 364
Vico C., sarto, 20 v. S. Secondo . . . . . 230
Vico barone Eman., 27 v Magenta . . . 398, 440
Vico Luigia, neg. merc., 2 v. S. Massimo . . . 240
Vico Rosa, tabaccaia, 50 v. Nizza. . . . . 429
Vico e Comp., pastic., 7 v. S. Giobbe . . . . 353
Videlongo, sarto, 4 v. Passalacqua . . . . . 230
Videlongo Guido, sarto, 41 v. del Fiando . . 230
Vidotti Margherita vedova Pozzetti 26 via Valperga Caluso . . . . . 68
Viecca Gio., dirett. scol., 16 v. Lagrange . 479-84 562-64
Vietti, droghiere, angolo via S. Anselmo e Berthollet . . . . . 284, 362
Vietti Attilio, insegn., 68 c. Vitt. Em. II . . . 534
Vietti Carlo, mastice vetri, 20 v. Vanchiglia . 252
Vietti Dom., caffett.-tabacc. (Campidoglio) 371, 429
Vietti Enr., bottaio, 9 v. S. Massimo . . . . 274
Vietti Giorgio, neg vino (barr di S. Paolo) 375
Vietti Isidoro, rappr., 38 v. Roma . . . . . 324
Vietto Caterina ved. Stroppiana 39 via Principe Amedeo . . . . . 50
Vietto G. B., uff. guardie daz., 5 v. Vanchiglia . 407
Vigada Carlo 44 v. Alfieri . . . . . 4
Vigada G. P. Carlo, rappres., 68 v. Bertola . . 324
Vigada Luigi, avv. proc., 1 v. Consolata . . . 594
Vigetti Laura, pizzicagn., 60 v. S. Quintino. 364
Vighetti Angela ved., tratt., 34 v. S. Chiara 339-52
Vighetti Modesto, 34 v. S. Secondo . . . . . 332
Vigino Franc., mediat. (Vercelli) . . . . . 364
Vigitello frat. 50 v. Cavour . . . 44, 48
Vigitello frat. e sor. fu Giac. 43 v. Palazzo di Città . . . . . 45
Vigitello, orolog., 43 v. Palazzo di Città . . . 247
Vigitello Emilio, pubbl., 43 v. Palazzo Città 626-27
Vigitello Franc. 2 v. Genova . . . . 7, 29
Vigitello Gioach. 3 v. Groppello . . . 31, 65
Vigitello Gio., macell., 3 v. Torquato Tasso. . . 370
Vigitello Michele (eredi), 3 v. Torquato Tasso . . . . . 24, 67
Viglezio Ant. Gio., med.-chir., 4 p. Vitt. Em. I . 615
Vigliani fratelli, decoratori, 35 v. Garibaldi . 251
Vigliani Bartol. e nip. 26 v. Orto Botanico. 44
Vigliani Bened., chincagl., 2 v. Po . . . . . 244
Vigliani Carlo, 34 v. S. Quintino . . . . . 443
Vigliani Carlo, med.-chir., 3 v. Thesauro . . 615
Vigliani Cristina, liquorista, 23 v. Nizza. . . 345
Vigliani Felice, orolog., 4 p. Saluzzo. . . . . 247
Vigliani Franc., ingegn. 9 corso Vinzaglio . . . . . 71, 72, 482, 599
Vigliani Gio. not., 7 v. Corte d'Appello . 21
Vigliani Luigi, medico-chirurgo, 34 via S. Quintino. . . . . 497, 615-50
Vigliani Margh., stiratr., 40 v. Mazzini. . . . 238
Vigliani P., incis., 25 v. Lagrange . . . . 264-98
Vigliani Paolo Onor., senatore (Roma). . . . 385
Vigliani Pietro, capo-mastro, 59 v. Saluzzo . 278

Vigliani Pietro, impieg., Campo di Ciriè *pag.* 434
Vigliani Teresa, levatr., 8 v. Bellini. . . . . 620
Vigliano Agost., conduc., alb. Fucina . 331-33-34-35
Vigliano Alb., carta disegno, 86 c. Vitt. Em. II 259 297-98, 308-63
Vigliano Gio., conduc., alb. Croce Rossa . 331-34
Vigliardi Carlo avv., 18 v. Valfrè e 29 via Orfane . . . . . 3,34,43,53,590-94
Vigliardi Cesare 29 v. Orfane . . 3,34,43,53
Vigliardi Diodato avv., 29 v. Orfane 3,34,43,53,590
Vigliardi Melchiorre, impieg., 28 v. S. Domenico 467
Vigliardi-Paravia cav. Carlo, 3 c. Palestro . 480 629-66-83
Vigliardi-Paravia cav. Gius., 26 v. Alfieri . 454,629
Vigliardi-Paravia figli di Innocenzo, tipografi, librai, editori, 23 v. Garibaldi e 29 via Arsenale . . . . . 255-56-58-59-65,622
Vigliardi-Paravia frat. fu Innocenzo 23 via Garibaldi . . . . . 35,37,72
Vigliardi-Paravia Roda Giulia, 26 v. Alfieri . 455
Viglienca Franc., astucciaio, 2 v. Lagrange . . 264
Viglieno Gio. 5 v. S. Massimo . . . . 59
Vigliercio Telesf., banco prest., 49 v. dei Fiori 324
Viglietta Valent., impieg. post., 9 v. Saluzzo . 657
Viglietti conte Michele, 40 v. Roma . . 398, 484
Viglino coniugi, caffè, ang. v. Maria Vittoria e Lagrange . . . . . 342, 639
Viglino Carlo 59 v. Gioberti. . . . . 30
Viglino Lorenzo farmacista, 9 v. S. Donato 7, 58, 482, 558, 617
Viglione Angela, tratt., 24 v Galliari . . . . 341
Viglione Cesare ing., 2 v. Bogino 50,496,528-99
Viglione Filippo, mag. alim., 18 p. Statuto . . 357
Viglione Luigi, geom., 42 v. Po . . . . 600-86
Viglione-Panera Francesca, maestra, 42 v. Po 569
Vigna frat., decor., 26 v. Barbaroux . . . . 251
Vigna sorelle, sarte, 6 c. Vittorio Eman. II . . 227
Vigna Adolfo, prof., 24 v. Montebello . . . . 554
Vigna Alberto, decorat., 4 v. Bellezia . . . . 251
Vigna Alberto, segret. Tribunale Militare. . . 444
Vigna Ang., maestra, 22*bis* c. Vitt. Em. II. . . 569
Vigna Arturo, impieg., 53 v. Saluzzo . . . . 504
Vigna Camillo, med.-chir., 3 p. Em. Filiberto . 615
Vigna Carlo Maur., ing., 67 v. Venti Settembre 599
Vigna Celestino, impieg., 6 v. del Carmine . . 404
Vigna Costantino, 26 v. Barbaroux. . . . 634-84
Vigna D., neg. tappezz., 13 v. Garibaldi . . 261
Vigna Dom. fu Franc. 45 v. S. Chiara . . 61
Vigna Emilio, apparati elettr., 17 v. Lagrange 298
Vigna Ern., pizzicagn., 6 v. Drovetti . . . . 361
Vigna Franc., calzol., 8 v. Bellezia . . . . . 294
Vigna Franc., olii e salumi, 44 v. Bertola . . 362
Vigna Guglielmo, ing., 6 v. del Carmine . . . 599
Vigna Nicola, impieg., 9 strada di Francia . 642-74
Vigna Pietro 24 v. Barbaroux . . . . . 7
Vigna Tersilla, salsam., 18 v. Vanchiglia . . 361
Vigna Vincenzo, mercerie, 20 v. Berthollet . 241
Vigna Virginio Franc., impieg. Or.l. Mauriz. . 383
Vignali Aless., impieg., 2 v. Principi d'Acaia . 664
Vignali Cesare, sacerd. (Milano) . . . . . 527
Vignetta Giacinto, custode, 18 v. Po . . . . 541
Vignetta Luigia ved. Vigna 30-32 v. Mazzini 38
Vignola Filippo, 64 c. Vitt. Em. II 472,634-35-43-84
Vignolo M., merc., ang. v. S. Anselmo e Baretti . 242
Vignolo-Lutati Celestino dott., cons. com., 47 v. S. Dalmazzo . . . 37, 400-33-56-64-65,615
Vigo frat., conducenti, alb. Tre Galli . . . . 332
Vigo frat. e sor. fu Carlo 5 v. Mercanti *pag.* 38
Vigo D., mag. alim., 36 Accad. Albertina 352-57
Vigo Giuseppe fu Antonio, negoz., 3 corso S. Martino . . . . . 234-42,633-88
Vigo Ilario, curato, 4 p. S. Giulia . . . . . 94 447-48-75-82-96, 638-39
Vigo Luigi, neg. mobili, 27 v. S. Tommaso 268-69
Vigo Vincenzo, avv., impieg., 3 v. Sagliano . 424
Villa Achille (Milano) . . . . . 659
Villa Adolfo, dott. assist. Clinica-chirurgica . . 343
Villa Ant., tabacc. (Falchera). . . . . 428
Villa Carlo, med.-chir., 19 v. Ospedale . . . 615
Villa Carlo, sorbett., 25 v. Saluzzo . . . . . 346
Villa D., drogh., ang. v. Mazzini e Belvedere . 284
Villa Dom., calzol., 30 v. Orfane . . . . . 294
Villa Ettore, avv. (Milano). . . . . 689
Villa Fausto, avv., 1 v. S. Domenico . . 576-90
Villa Gabriele, commest., 142 barr. di Nizza . 374
Villa G., confett., 38 v. Mazzini . . . . 353,484
Villa G., neg. gran., 142 barriera di Nizza. . 364
Villa Giuseppe e figlio, fioricolt., 46 p. Carlo Felice e 73 v. Nizza . . . . . 255
Villa Maurizio, neg. mobili, 30 v. Mazzini . . . 268
Villa Rosa e Gibellini (eredi) 29 c. Vinzaglio . . . . . 27, 30
Villa Rosa in Nigra 9 v. Giulio . . . . 30
Villa Tomm., dep., cons. com., 1 v. S. Domenico 384-87, 400-90, 514-30-73-76-85-90, 628-73
Villa-Brofferio Emilia, 1 v. S. Domenico . 573-77
Villa e Migliore, formaggi, 68 barr. di Lanzo 364
Villa e Strocco, sarte, 5 v. Corte d'Appello . 227
Villafalletto (*vedi* Falletti).
Villafalletto Gius., rappr., 42 v. Bogino . . . 324
Villafranca Soissons contessa Felicita, 86 corso Vittorio Emanuele II. . . . . 398
Villani O., parrucch., 46 v. Garibaldi . . . 318
Villanis, insegn., 364 v. Moncalieri . . . . 532
Villanis Alberto, avv. proc., 2 v. Manzoni 535-77 95 626-27-30
Villanis Aless., ingegn. ferr., 36 v. Gioberti. . 662
Villanis Amedeo, solfato di rame, 28 corso Oporto . . . . . 281,324,634
Villanis Francesco pres. onor. d'Appello, 8 v. Botero . . . . . 43,443-40-63
Villanis Gius., rigatt., 5 v. Moncalieri . . . 242
Villanis Ricc. dott., segr. Prefett., 8 v. Botero . 445
Villanova (*vedi* Scarampi di).
Villanova (*vedi* Solaro di).
Villanovetta (*vedi* Cravetta di).
Villar (*vedi* Carassi del).
Villarboit Antonietta, direttr. istit., 47 v. Zecca 574
Villarboito Cesare, impieg., 22 v. dei Fiori . . 674
Villarboito F., tipogr., 13 v. Garibaldi . . . 258
Villarboito Feder., incisore, 16 p. Castello . . . 264
Villata frat., conc. pelli, 5 c. S. Maurizio . . 288
Villata Ant., fabbr. mob., 5 v. Allioni . 267-73
Villata Carlo, orefice, 20 v. Po . . . . . 246-47
Villata Franc. 24 v. Ormea . . . . . 8, 44
Villata Giacomo, merc., 8 v. Garibaldi . . . 242
Villata Gio., sarto, 24 c. Vercelli . . . . . 230
Villata Giusª., neg. mobili, c. Vittorio Em. II ang. v. S. Anselmo . . . . . 252-68
Villata Gius., cambista, 2 v. Arcivescovado 223,687
Villata Tommaso ed Ernesta fu Domenico 2 v. Arcivescovado. . . . . 5
VillavecchiaCarlo, avv. proc, 47 v. Garibaldi 590-91-94
Vinadio (*vedi* Balbo di).
Vinai Pietro, prof., 26 c. Vinzaglio . . . . . 573





Vinai Carlo, macell., 9 str. di Francia . *pag.* 370
Vinaj G. S., medico-chirurgo, 8 corso Re Umberto . . . . 417-37,500-30,615-21-34
Vinaj-Gusmani Elvira, 8 c. Re Umberto . . . 500
Vinardi Giorgio Aug., avv., 14 v. Milano . . . 590
Vinardi Gio. 49 c. Principe Oddone . . 51
Vinardi Gius., 6 v. Arcivescovado . . . . . 540
Vinardi Maria in De Petro 1 v. Mazzini. 38,41,55
Vinardi Maria, sarta, 12 v. Botero . . . . . 227
Vinassa Gius. 25 v. delle Orfane . . 43, 45
Vinay Scipione, dott., 8 c. Re Umberto . 530-38
Vinay Giacinta e Fasella Felice 26 corso Vittor o Emanuele II . . . . . 73
Vinca madre e figlia 31 v. S. Chiara . 61
Vinca Ant., ing., 14 p. S. Giulia . . . . 599, 633
Vinca Carlo, avv. proc., 4 v. Garibaldi . . 590-94
Vincendet Anna ved. Cimaz e figli 3 via S. Anselmo. . . . . 63
Vincendent G. B., materass., 25 strada Francia. 296
Vincenti Carlo, impieg. post., 17 v. Galliari . 655
Vincentini M., macell., 32 v. S. Secondo . . 370
Vinciguerra A. e figli, tip., 12 v. Bellezia . 258-63
Vindrola Gius., vinaio, 28 v. Gioberti . . . . 352
Vinea (*vedi* Farcito de).
Vinea Gio., 21 v. della Rocca . . . . . 646
Vineis G., decoratore, 102 strada Casale. . . 254
Vineis Lorenzo 23 v. Carena . . . . 15, 58
Vinelli Franc. (Mad. Campagna). . . . . 495
Vinzio Lorenzo, bottaio, 2 v. Massena . . . 271
Viola Albertina, sarta, 28 v. Maria Vittoria . 227
Viola Angelo, tabaccaio, 31 v. Nizza . . . . 428
Viola Crescentino, 7 v. S. Tommaso . . . . . 649
Viola F., mag. alim., 27 v. S. Donato . . . 357
Viola Germano, impieg., 44 v. Sacchi . . . . 504
Viola Maria, magazz. alim., 14 v. Lagrange . 357
Viola Pietro, cioccolata, 10 v. Milano . . . 353
Viola Uldino, impieg. catasto, 14 v. Zecca. . 422
Violini Emilia vedova Zanzi 19 v. Madama Cristina . . . . . 10, 34, 63, 65
Violini Pietro, drogh., 9 v. Bertola . . . . . 284
Viotti sorelle, sarte, 14 v. Genova. . . . . 227
Viotti G., tratt., 7 v. Cibrario . . . . . 344
Viotti Pietro, impiez. post., 6 v. Mad. Cristina . 655
Viotto Franc., impieg., 32*bis* c. Dante . . 405,508
Viotto Franc., pizzicagn., 5 v. Baretti. . . . 364
Viotto Gio., latteria, 8 v. Barbaroux. . . . . 354
Viotto Pietro, falegname, 24 v. Lamarmora . . 273
Vipiana E., merc.-sarto, 58 v. Venti Settembre . 234
Virando Aless., orefice, 20 v. Roma . . . 246-47
Virando Carolina, maestra, 43 v. Po. . . . . 569
Virando Gio., vinaio, 20 v. Barbaroux. . . . 352
Virando P., valigiaio 33 c. Re Umberto 53,290
Virando Teresa, maestra, 43 v. Po . . . . . 569
Virani Franc., merc., 2 p. Eman. Filiberto. . 242
Virano frat. e sor. fu Luigi 8 c. Napoli. 42
Virano Gio., pizzic., 28 v. Garibaldi. . . . . 364
Virano Pietro, neg. paste, *4bis* v. S. Donato. 365
Virano Tomm., cartolaio, 9 v. Mercanti . 262-63
Virano Vinc. e figlio, mobili, 42 v. Des Ambrois. 267
Virdis G. A., prof., 34 v. S. Massimo. . . 534
Viretti Clem., maestra, 60 v. S. Chiara. . . . 569
Viretto Oreste, orolog., 36 v. Mad. Cristina . . 247
Virgilio Franc., prof., 48 v. Po. . . . . 553-56
Virgilio Luigi fu Franc. 3 v. Porta Palatina. 26
Viriglio Alb., pubblic., 40 v. Roma . . . 626-27
Viriglio Luigia, 37 v. S. Secondo . . . 534-56
Viriglio Luigi, orefice, 3 v. Porta Palatina . . 246
Viriglio Sebast., ing., 1 p. Mad. Cristina *pag.* 599, 690
Viriglio e Falchero, polverif., 40 c. Valentino. . 284
Virle (*vedi* Provana di).
Viroglio Gius., inserv. R. Università 13 v. Po . 544
Virone Carlo, vinaio, 45 v. Po. . . . . 352
Viry (*vedi* Di Viry).
Visca Franc., macell., 2 v. Passalacqua . . 370-73
Visca Gius., tratt., 5 v. S. Dalmazzo . . . 338
Visca Luigi, 45 v. Genova . . . . . 544
Visca Orsola, sarta, 45 v. Genova . . . . . 227
Viscardi Francesco, 23 v. Bogino . . . . . 689
Viscardi G., merc.-sarto, 5 v. Mercanti . . 230-34
Viscardi Gio., fornaio, 34 c. Re Umberto . . 368
Vischi Enrichetta in Geymonat 44 *bis* v. Garibaldi . . . . . 28,63
Visconte Gio. 34 v. Tiziano. . . . . 67
Visconti cav. Angelo, 33 v. Legnano 478,633-84-88
Visconti Franc., tabacc., 17 v. Princ. Amedeo. 428
Visconti Gius., vinaio, 48 v. Nizza . . . . . 352
Visconti d'Ornavasso barone Carlo Alberto e Luigi fu Bonifacio 21 v. Rocca. 54, 398
Visconti Paolo, impieg. (Bardonecchia) . . . 664
Visconti R., mercerie, 4 v. Bogino . . . . . 240
Visconti-Venosta march. Emilio, Ministro di Stato (Roma) . . . . . 385
Visconti-Venosta Giov. (Milano) . . . . . 659
Visetta C. fu Vinc. 74 v. S. Donato . . 58
Viseti frat. e sor. 27 v. Cibrario . . . . 49
Visetti Carlo costrutt., 7 v. Papacino. 37,278
Visetti Tommaso 7 v. Papacino 46, 66, 278
Visetti V. e C., conc. pelli, 47 v. Bellezia 288, 633
Viseti Umberto, medico, 7 v. Alfieri . . 459,615
Visone-Rasini di Mortigliengo cont. Amalia, 6 c. Re Umberto . . . . 458-74, 573, 640
Vita Alberto, 75 v. Venti Settembre . . . . 692
Vita Bachi, corone funebri, 1 v. Accad. Scienze . 255
Vitale di Torricella Clot. in Bosco di Ruffino 12*bis* v. S. Domenico . . . . . 57,62
Vitale Ces., 2 c. Cairoli . 44,45,55,71,474,673
Vitale Giacomo avv., 16 c. Cairoli. 44, 38
Vitale Natale (Alessandria) . . . . . 692
Vita-Finzi Carlo, tenente, 20 v. Princ. Amedeo 435
Vita-Levi Daniele, dott., 3 v. Cavour. . . . 645
Vitalevi Marco, avv., 18 v. Cernaia . . . . . 590
Vitalevi Moise, avv., 1 c. S. Martino . . . . 590
Vitali Ant., medico, 12 v. Giulio . . . . . 615
Vitali Gio., consigl. d'Appello, 25 v. Cernaia . 440
Vitelli Gerol., avv.-proc., 24 v. Garibaldi 590-94-94
Vitelli Gio., avv.-proc., 24 v. Garibaldi . . . 594
Viterbo Gust., mediatore, 8 v. Cavour. . . . 364
Viterbo e Comp., rappr., 8 v. Cavour. . . . 324
Vitrotti Michele, vett., ang. c. Vittorio Emanuele II e corso Re Umberto . . 327-30
Vitta frat., tappezz., 6 v. Berthollet. . . 252-96
Vitta Isaia, rappr., 45 v. Rossini . . . . . 324
Vittaz Cesare, impieg., 60 v. S. Secondo . . 663
Vitto Giacinta, telegr., 17 v. Baretti. . . . . 658
Vittonatti Pasquale, pizzicagnolo, 94 barriera Casale . . . . . 361-65-68-71-73-74,543
Vittone coniugi 7 v. Beinasco . . . . . 9
Vittone sorelle, sarte, 2 v. S. Teresa. . . . 227
Vittone, stiratr., v. dei Mille rimp. teatro Balbo. 238
Vittone Andrea di Gio. colori e vernici, 43 c. S. Maurizio . . . . 9,252-60-86-87
Vittone Anna, macell., gall. Umberto I. . . . 370
Vittone Domen., caffettt., ang. v. S. Tommaso e Barbaroux . . . . . 342
Vittone Gio., macellaio, 4 v. Pastrengo. . . . 370

Vittone Gio., tabacc. (Barr. S. Paolo). . . *pag.* 429
Vittone Michele, orologiaio, 24 v. Rocca. . 246-47
Vittone Rosa, tabaccaia. 20 v. Madama Cristina. 429
Vittore C., tratt., 2 v. Calvo . . . . . .340
Vittore Eur., 25 v. S. Secondo . . . . . .677
Vittonetto Franc., mag. alim., barr. Milano . 357
Vittonetto Franc., panatt., 63 barr. di Lanzo . 373
Vivalda Bart., colonello d'artigl., 42 corso Princ. Oddone . . . . . .436
Vivalda sor., camicie, 25 p. Castello. . . . .237
Vivalda Gius., calzolaio, 3 v. Arcivescovado . 294
Vivalda di Castellino march. Carlo 19 via S. Teresa . . . . . 29,63,398
Vivalda di Castellino cont. Clara in Della Chiesa 21 v. Vitt. Amedeo II . . 72
Vivalda di Castellino march. Filippo, gentiluomo di Corte, 19 v. S. Teresa 380-98,465
Vivalda di Castellino march. Paolina, 19 via S. Teresa . . . . . 466-93
Vivaldi Bartolomeo e sorelle 39 v. Gioberti 30
Vivarelli Arnaldo, impieg., 50 v. Cottolengo . 405
Vivenza Paolo, impieg telegr., 35 v. Princ. Tomm. 655
Vivenza Pietro, negoz., p. Eman. Filiberto . . 361
Vivenza e Comp., mag. alim., 33 v. Zecca . . 337
Vivenza e Mazzola, caffett., ang. v. Accademia Albertina e Mazzini . . . . . .344
Vizia Gio., bottaio, 25 c. Vittorio Eman. II . 274
Viziale Carlo, inserviente, 30 c. Raffaello . . 542
Vizio Gius., orologiere, 47 v. Lagrange . . . 247
Vizio Pietro, neg. pipe schiuma, 34 v. Roma 244
Vizzi Gius., bottaio, 7 v. Monferrato . . . . 274
Vizzia Gius. fu Gio. 43 v. Aporti . . . . 5
Voena Francesco, medico, 29 v. Po . . 461,615
Voena G., medico, 9 v. Deposito . . . 463,615
Vogel Erminio (Milano) . . . . . .691
Vogel L., conc. artific., 4*bis* v. Arcivescovado. 284
Vogel T. e C., cappellai, 9 c. Vinzaglio. 249,324
Vogini Luigi, impieg., 25 v. Roma . . . . . 435
Vogliano Margh., tabacc., 35 v. Garibaldi . . 428
Vogliasso L. e C. frat., fornai, 29 v. Carlo Alberto. 368
Vogliazzo Giuseppe, maestro di ballo, 2 via Genova . . . . . 553-74 75-84
Voglino Elis., maestra, R. Parco . . . . . 563-69
Voglino G., parrucch., 4 v. S. Tommaso. . . 348
Voglino Gius., capo-sarto Distr. militare . . 432
Voglino Pietro, prof. 24 v. Garibaldi 540-47-56,634
Vogliotti Carlo Alb., impieg., 3 v. Fabro. . . 674
Vogliotti F., tipografo, 3 v. Urbano Rattazzi . 252
Vogliotti Felice, impieg., 22 p. Castello . . . 442
Vogliotti G., indorat. e verniciat., 24 corso Valentino . . . . 249-50-52-53, 605-39-76
Vogliotti-Pagani Giusª, 2 c. S. Martino . . . . 558
*Voigt*, birraria, 22 v. Pietro Micca. . . . . 345
Vola Ang., alberg., 5 v. Quattro Marzo. . 336-38
Vola Bartol. 7 v. Consolata . . . . . 21
Vola Carlo, maglierie, 26 v. Carlo Alberto . . 235
Vola Maria, insegn., 10 v. Catania . . . . . 475
Vola S., biancherie, 55 v. Po . . . . . 236
Vola e Quaranta, velluti e seterie, 14 v. Roma. 224-25
Volante Aless., med. veter., 23 c. Vinzaglio 525,620
Voli Gaspare, 99 c. Vittorio Eman. II . . . . 648
Voli Giusª, avv., 6 v. Vanchiglia . . . . . 423
Voli Luigi, 75 c. Vittorio Emanuele II. . . . 573
Voli Pietro, ingegn. ferr., 6 v. Vanchiglia . . 661
Voli-Avena Gius. 5 p. Vittorio Eman. I 72,73,465
Voli-Avena-Marenco Maria, 5 p. Vitt. Em. I . 502
Voli-Cavalli Giuseppina, 3 v. Nizza . . . . . 555
Voli-Denina Alix 75 c. Vitt. Em. II *pag.* 72, 573
Volpato fr., sor. e madre 7 v. Bidone . 11,57
Volpe Maria, pizzicagn., 20 v. Foscolo . . . 357
Volpiano Gio., calzol., 35 v. Vanchiglia. . . 294
Volpini Erminia, tratt. (Ponte Isabella) . . 375
Volta Erm., latteria, 21 c. Vinzaglio . . . . . 334
Volterra Adolfo, agente cambio, 35 v. Bogino . 222
Volterra Vito, dott., 45 v. S. Quintino . . 523-40
Von Külmer Hans, console, 38 c. Oporto . . 575
Vonzo (*vedi* Cordero di).
Vota, conduc., alb. Rosa Bianca . . . . . 334
Vota Ach., liquor., 44 c. Princ. Oddone . . . 345
Vota Dom., vetrerie, 4 p. Eman. Filiberto . . 253-54
Vota Emilia fu Carlo Alb. 9 v. Balbis . 7
Vota Melchiorre fu Gio. 33 v. S. Chiara 61
Vota Michele, sacerd., 39 v. Val Salice . . . 379
Vottero, parrucch., 33 v. Zecca . . . . . 348
Vottero sor., modiste, 33 v. della Zecca. . . 228
Vottero Giac., ingegnere, 37 via Accademia Albertina . . . . . 544-54-73-99, 602-32
Vottero Ignazio, telerie, 7 v. Palazzo di Città. . 235
Vozza Carmine Cel., portinaio R. Università . 540
Vuagnoux J., rappr., 4 v. Arcivescovado 233-34,324
Vuetaz Carlo, impieg., 7 v. Villa Regina . 402,648
Vuetaz Lorenzo, 9 v. Villa della Regina 486,506
Vulten Vitt., pittore, 41 c. Vittorio Eman. II . 605


## W


Wallich Ermanno (Berlino) . . . . . *pag.* 675
Walser Carlo e C., rappr., 10 c. Re Umberto 298,324
Way e Pellizzone, mecc., 49 v. Barolo . 310,633
Wehmeyer Maria, maestra (Pozzo strada) . 563-69
Weickert, neg. mode, 4 v. Berthollet . . . . 226
Weickert C., neg. pipe, rimp. 23 p. Castello . 244
Weigmann Rodolfo, ingegn. (Ditta Schlaepfer), 4 v. Cigna . . . . . 599
Weill Federico (Milano) . . . . . 675
Weill Weiss di Lainate barone Ignazio 34 v. Bogino . . . 41, 25, 44, 72, 398, 465
Weiss G. F., legnami, 44 v. Sacchi . 271,301-27
Wench Prosp., teol., 4 v. Palazzo di Città . . 446
Wenner Emilio, presid. Istituto Omiopatico (Cuorgnè). . . . . 461
Widemann e Simondetti, tess., 46 c. Re Umberto. 234
Wiesenhoff (*vedi* Salvadori di).
Wihlfahrt Arturo, prof., 12 p. Carlo Felice 577-78-84
Wild Emilio fu Luigi 59 v. Assietta . . 6
Wild e Abegg (Ditta), coton. 2 v. Ponza. 49,234
Wild e Planta, cotonif., 42 v. Donati . . . . 234
Willien Maria, maestra Istit. Duch. Isabella . 575
Winterfeldt Max (Berlino) . . . . . 675
Woena Paolo, agg. giudiz., 9 v. Deposito . . 444
Woigt Gio., leg. libri, 49 v. Galliari . . . . 262
Wolf e Comp., tip., 25 p. Castello . . . . 258-62-63
Woller Maria, vetturale, p. Carlo Felice . . . 329
Wooldridge G. e C., pavimenti, 2 v. Po. . . 275-76
Wooldridge W., 7 v. Barolo . . . . . 644


## Z


Zabaino Ermel, maestra, 34 v. S. Domenico *pag.* 569
Zabbena Caterina, vetturale, p. S. Martino . . 327
Zabellina Gius. bottaio, 5 v. S. Chiara . 34,271
Zabert Ferd., orefice, 41 e 44 v. Palazzo Città. 246
Zabert Vitt. ed Alb. 44 v. Palazzo di Città 45
Zaberto Sec. calzol., 29 v. Gioberti. 34, 41, 294





Zaccaria Albino, prof., 2 v. Passalacqua . *pag.* 554
Zaccaria Ang., insegn., 45 v. Vittorio Amedeo II. 564
Zaccaria-Barberis Rosa, maestra, 15 v. Vittorio Amedeo II . . . . . 569
Zacchè frat., stamp. tappezz., 30 v. dei Fiori . vii
Zacco Pietro, avv. proc., 4 v. Milano. . . 590-94
Zacco-Cesarò Ant., impieg., 29 v. S. Francesco da Paola . . . . . 445
Zacco e Delucis, rappr., 33 v. Nizza . . . . 324
Zaccone Annib., impieg., 43 v. della Rocca . 536
Zaccone Luigi, parrucch., 26 v. S. Anselmo. . 318
Zacheo Luigi, vinaio, ang. v. Ormea e Berthollet 352
Zagaria Ern., capit., 2 v. Po . . . . . 645
Zallio Seb., vice cancell., 14 v. Consolata . . 444
Zambardi Adolfo, Vice Ispett. P. S. . . . . 420
Zambelli e Comp., apparecchi scientifici, 16*bis* v. Ospedale . . . . . 298, 629
Zambelloni Gio., sarto, 51 v. Po . . . . . 230
Zamberletti frat. 11 v. S. Anselmo . . . 63
Zamberletti ved. Maria, fabbrica acque gazose, 42 v. Mazzini . . . . . 345
Zamberletti e Chiapirone, spedizionieri, 22 via della Cernaia . . . . . 325
Zambruno Luigi, orolog., 18 v. Roma. . . . . 247
Zanalda Giorgio fu Luigi 11 v. Barbaroux 7
Zanardelli Gius., Ministro di Stato (Roma) 385,673
Zanardi Piero, impieg., 16 v. Silvio Pellico . 443
Zanardi V. e C., saponi, 21 v. S. Giulia . . . 286
Zanaroli Egidio, banch., 45 v. Alfieri, *abitaz.* 31 c. Siccardi . . . . . 628-64-74
Zancocchia Pietro, impieg. Tribunale militare 444
Zanelli Luigi (Ditta) mecc., 62-66 str. di Francia 296 306-07-10
Zanelli Vincenzina in Mazzoli 62 strada di Francia . . . . . 26
Zanetta Abigaille, insegn., 9 c. Valentino . . . 576
Zanetta Erminia, insegn., 9 c. Valentino. . . 576
Zanetti, birraria, 23 p. Vittorio Eman. I . . . 345
Zanetti frat. di Pietro 7 v. Franco Bonelli. 27
Zanetti Emma, maestra pianof., 53 v. Massena 577
Zanetti Giacinto, impieg. telegr., 18 v. Baretti 658
Zanetti Giacomo, 8 v. S. Francesco da Paola 649
Zanetti P. cons. prov., 24 v. Cibrario. 49,446-67
Zanetti Pietro, calzol., 2 v. Des Ambrois . . 294
Zanetto Bern. fu Gio. 31 v. Gioberti. . 30
Zanetto Fede-Maria e figli 29 v. Borgo Dora . . . . . 12,19
Zangrossi Emilio, carboni artif., 31 v. Venti Settembre. . . . . 274
Zani G., lampade, 62 v. Venti Settembre . 311-13
Zaninetti fratelli lattonieri, 11 via S. Massimo . . . . . 62, 64, 306
Zanino Pietro, pastice., 1 v. Andrea Doria . 353-68
Zanino Teresa, vinaia, 20*bis* v. Lagrange . . 352
Zaninoni E., parrucch., 6 v. Carrozzai . . . 348
Zanna sorelle fu Bart. 4 v. Fabro . . . 8,10
Zanna Carolina 4 v. Fabro . . . . . 63
Zanna Federico avv. proc., 4 v. Fabro 8,594
Zanna Gio. Ant. avv., 4 v. Fabro . . . . 21
Zanna Petronilla in Barrera 1 v. S. Tomaso 21
Zanna Pietro medico - chir., 4 v. Boucheron. . . . . 10, 40, 63, 615
Zanoia Carlo, imp. ferr., 5 v. Silvio Pellico. 507,664
Zanobini Arturo, 4 v. Santa Maria. . . . . 444
Zanoletti succ. André, camicie, 43 v. Lagrange 237
Zanolo Franc., fabbr. scope, 30 v. Borgo Dora 273
Zanone Emilia, merciaia, 9 v. Garibaldi . . . 240
Zanone Pietro, ombrell., 18 v. Barbaroux . . 243
Zanoni coniugi, mercerie, 27*bis* c. Vinzaglio *pag.* 241
Zanoni Eugenio, meccan., 7 via dei Mille. 298,310
Zanotti eredi 3 p. Emanuele Filiberto . 24
Zanotti, conducente, albergo Croce Rossa . . 331
Zanotti Art., impieg., 52 v. S. Chiara. . . . 426
Zanotti Bart., macell., 1 v. S. Domenico . . 370
Zanotti Battista, macellaio, 7 v. Andrea Doria . 370
Zanotti Carlo, geom., 42 v. Arsenale . . . . 600
Zanotti Carlo, impieg., 4 v. Cernaia . . . . . 424
Zanotti Emilio, agg. giudiz., 5 v. Carlo Botta. 442
Zanotti G., profumiere, 66 c. Vitt. Eman. II. . 252
Zanotti Gio. fu Giac. 7 c. Duca di Genova. 24
Zanotti Guglielmo, sarto, 28 v. Mad. Cristina . 230
Zanotti Maria, banco lotto, 20 v. Roma. . . 431
Zanotti Vitt., parrucch., 2 p. Statuto . . 282,348
Zanotti-Bianco Franc. 28 v. della Rocca. 54
Zanotti-Bianco Ottavio, ingegn., 28 via della Rocca . . . . . 464, 540-47-99, 629-42
Zanotti Bianco Pietro, ten.-colonn., 28 v. Rocca. 381
Zanotto Bartol., macell., 3 v. S. Domenico. . 370
Zanotto Ern., macell., 1 v. Pescatori . . . . 370
Zanotto Gio. Batt., macell., 6 v. Porta Palatina. 370
Zappa Filippo, falegn., 53 v. Gioberti . . . . 273
Zappata Alf., tesor. civico, 1 v. Carmine 402-81-85
Zappata Ant., incisore metalli, 6 v. Roma . . 264
Zappata Carolina e condom. 20 v. San Domenico . . . . . 57
Zappata Filippo, fabbr. cornici, 5 v. Pescatori. 249
Zappata Gius., impieg., 4 v. del Carmine . . 485
Zappata Gius., avv., 26 v. Montebello. . . . 491
Zappata Giuseppe, impres.-fumista, 48 corso S. Maurizio e 7 v. Gaudenzio Ferrari 278-79
Zappata Luigi, impieg., 4 v. Consolata . . . 663
Zappino Nicola, fabb. cravatte, 20 v. S. Chiara. 237
Zaramella Roberto, prof., 30 c. Valentino. . . 554
Zavattaro Luigi, salsam., 2 v. Arcivescovado 361
Zavattaro, Barberis e C., 48 v. Carlo Alberto. . 284
Zay Carlo, assist., 42 v. della Zecca . . . . . 546
Zeano Frospero, fiori artific., ang. vie Pietro Micca e Viotti . . . . . 255
Zecchini Mario ing. prof., 40 via Mazzini . . . . . 59,526-46,634-82-83-84-90
Zeffiro Anselmo, tratt., ang. v. Fabbro e Cittadella. . . . . 339
Zeme frat., salsam., 44 p. San Carlo . . . . 364
Zemo Elena, fiori artific., 46 v. Lagrange . . 255
Zeni Alfredo, deleg. P. S. . . . . 420
Zenone Gius., latton., 25 v. S. Giulia . . . . 306
Zenone succ. Capella, calzol., 4 v. Saluzzo . 294
Zenoni Carlo, pensione, 28 v. Orfane . . . . 344
Zenoni Cost., dott., 57 v. Venti Settembre. 542,615
Zeppegno Gius., bollatore, 46 v. S. Giulia . . 427
Zerbi Angelo, merciaio, ang. p. Giulio e via S. Agostino . . . . . 240-41
Zerbin Giovª in Arnaldi 44 v. Circonval. . 74
Zerboglio Pier Giuseppe, ingegnere, 1 piazza Solferino . . . . . 457, 599
Zerbola frat. e sor. fu Lorenzo 83 corso Principe Oddone . . . . . 31
Zerbola Gio., disegnatore catasto, 11 v. Zecca. 422
Zienkowiez Angelica Giulia in Carozzi 1 v. Saluzzo . . . . . 56
Zienkowiez Giuliá Melania in Szylanski (Milano) . . . . . 70, 73
Zignago, incisore musica, 37 v. Mad. Cristina 265
Zina Carlo fu Isidoro 10 v. Assietta . . 6,30
Zina G., dirett. offic. gas, Borgo Vanchiglia . . 688
Zini Ant., calzol., 5 v. Scuderie Reali. . . . 294

Zini Lamberto, vice-pretore, 6 via Cernaia *pag.* 442-43, 590-94
Zini Zino, professore, 6 v. Cernaia . . 552-70-75
Zino F., ingegn., 28 c. Oporto 298, 306-20-24, 599
Zino nobile Federico, 44 v. Maria Vittoria . 398
Zinola Luigi carrad., 5 c. Vercelli . 70,270
Ziotti Gio., 54 v. S. Donato . . . . . 654
Zo Gio, impieg., 6 v. Gioberti . . . . .404,522
Zo Gius., impieg. post., 39 c. Vitt. Eman. II, 657
Zobianco Gius., tappez., 6 v. Orfane 252-68-93-96
Zoboli Gio., impieg. post., 43 v. della Rocca. 655
Zocchi Gio., insegn., 4 c. Valentino . . . . .573
Zoccola Gio, orolog., 3 v. Ponte Mosca . . 247
Zoccola Gius., usciere, 7 v. Saluzzo . . . . .445
Zoccola Luigi, con luc., alb. Dogana Nuova . .333
Zoia Aless., 73 c. Vittorio Emanuele II 633-64-76
Zoia G., meccan., 20 c. Emilia. . . . . 340
Zoja e Gussoni, rappr., 42 c. Re Umberto . . .324
Zola Carlo, tipogr., 2 c. Re Umberto . . . .238
Zola Enrico, impieg., 84 c. Vittorio Eman. II. .674
Zola F., trattore, 60 c. Vittorio Emanuele II . 336
Zola Franc., calzol., 48 v. Franc, Paola . . . 294
Zola Igor., disegnat., 20 v. S. Quintino 561, 606-37
Zola-Ferrante Amalia, 20 v. S. Quintino . . 564
Zolla Gio. Batt. 62 v. S. Secondo . . 30, 61
Zolla V., parrucch., 18 v. Cernaia . . . . .348
Zolla e Comp., fumisti e lattonieri, 62 via S. Secondo . . . . . 279, 306-13
Zoncada Gius., avv., 42*bis* v. Saluzzo. . 590,660
Zopegni Marco, dott., R. Parco 410-86 94-95,558,645
Zopegni Paolo, droghiere, angolo v. Mazzini e S. Francesco da Paola . . . 284,346-65
Zoppa Aug. drogh. 37 v. Princ. Amedeo 32,284
Zoppa G. B. negoziante colori, 10 via Madama Cristina . . . . . 10, 35, 287
Zoppetto frat., fornai, 32 v. Orfane. . . . .368
Zoppetto Dom., parrucch., 3 v. Bava . . . .348
Zoppetto-Barovero Isabella, levatr., 2 corso Vitt. Eman. II oltre Po. . . . . .412, 620
Zoppis fratelli e C., lanerie, 74 c. Vitt. Em. II. 232
Zoppis Ern., 16 v. Amedeo Avogadro . . . .631
Zoppo Carlo, commest. (Sassi) . . . . . .372
Zoppo Carolina e Gerbone T., tintoria, 45 via Principe Amedeo . . . . . .239
Zoppo Maria, fornaia, 23 v. Cottolengo . . .368
Zorgno Costant., agenzia farmaceutica, 6 via Silvio Pellico . . . . . 324-24
Zorgno Gius., pastice., 28 v. Garibaldi . . 353-68
Zorgnotti Amalia, cartol., 123 v. Mad. Cristina . 263
Zorgnotti Giorgio, decor., 123 v. Mad. Cristina . 251
Zorgnotti Gius.ª in Ajrola 483 c. Regina Margherita . . . . . *pag.* 53
Zorio Calisto impres., 6v. Consolata 20,32,44,278
Zorio Giacomo impr. (Biella). . . . . 20, 44
Zotti Domen., levatr., 2 v. S. Tommaso . . .628
Zotto Gio., falegn., 2 v. Princ. Tommaso 273-98
Zubiena (*vedi* Gattinara di).
Zucca madre e figli 22 v. Villa della Regina 71
Zucca Domen., impieg. ferr., 3 c. Valentino . 661
Zucca Ern., tratt., 7 v. Tarino . . . . . .344
Zucca Eug., falegn., 8 v. Reggio . . . . . 273
Zucca Eugenio 8 v. Reggio . . . . . 53
Zucca Franc., fabbr. piano-forti, 23 v. Ormea . 269
Zucca G.B. fornaio, 5 v. Barbaroux . 22,42,368
Zuccala Ignazio, 21 v. Genova . . . . . .443
Zuccaro cav. Ang., ispett. ferrovie, 4 v. Saluzzo . 661
Zuccaro cav. Fiorenzo Emilio, pubbl., 44 via Saluzzo . . . . . 531, 606-24-26-43
Zuccaro Marianna, prof., 43 v. S. Massimo . .535
Zucchero Gio., latton., 49 v. Carlo Alberto . .306
Zucchetti cav. Camillo fu Felice, ten.-colonn. 22 v. Baretti . . . . . 4, 8, 434
Zucchi Natale, 53 v. S. Quintino . . . . . .513
Zucchi Pier Franc., strum. chirurg., gall. Nazionale . . . . . 340, 617-18
Zucchi Romolo, cambista, 4 v. Garibaldi . . .223
Zucco Luigi, caffett., 48 v. Bellezia . . . 341-45
Zucco Rosa neg. carta, 8 p. Giulio . . . . .264
Zuccoli C., cartonaggi, 4 v. Arcivescovado . .260
Zuccone Gaetano 49 v. S. Anselmo. . . 63
Zuccone Sever., vinaio, 41 v. Mazzini . . .352
Zuccotti Angelo, impieg. post., 60 v. Gioberti .656
Zuckermann Jos. e C., banchieri, 35 v. Venti Settembre . . . . . .224
Zuffellato Teresa, neg. fiori, 33 v. Carlo Alberto. 253
Zulli Enea, rappr., 34 v. S. Quintino e 17 via Lagrange . . . . . .324
Zumaglini A., dottore, 42 c. Oporto . 460, 645-48
Zumaglini G., parrucch., 7 v. Carlo Alberto 282,348
Zumaglini Petronilla, sarta, 62 via Venti Settembre . . . . . .227
Zumaglini e Bravetta, med.-chir., 12 c. Oporto. 645
Zumaglino Gio., bidello, 38 v. della Rocca . 554
Zumaglino Paolo, impieg., 6 v. Bogino . . .547
Zunino coniugi, mag. alim., 17 v. Berthollet . 357
Zunino Luigi, ing., 6 v. Mad. Cristina . . . .660
Zuppinger W., ingegn., 14 c. Vinzaglio . . . 599
Zuretti Carlo, dott., 8 v. Bonafous . . . . .539
Zuretti O., prof., 10 v. Bonafous . . . . . 554
Zurletti Ang., impieg., 3 v. Baretti . . . . .434


1506 1




# Alberto Baer

TORINO - Corso Re Umberto, 17 - TORINO

*Telefono N. 180* *Telefono N. 180*

## Rappresentanza di primarie Fabbriche estere

con grande deposito di

**Tubi Metallici d'ogni genere - Raccordi ed Accessori.**

**Rubinetteria e valvole per gas, acqua, vapore, ecc.**

**Guarnizione „Jenkins" la migliore per vapore ad alta pressione.**

**Guarnizioni diverse per acqua, gas e vapore:** Fibra vulcanizzata, amianto, caoutchouc, anelli di rame, ecc.

**Pompe d'ogni genere** ad uso industriale e domestico.

**Macchine, apparecchi ed utensili** per la lavorazione dei tubi di ferro e dei metalli.

**Poutrelles - Travi di ferro - Ferri mercantili.**

**Ferri profilati** di qualsiasi sezione.

**Metalli:** rame, piombo, stagno, zinco in pani, barre, tubi, lastre e filo. Bande stagnate (latta), alluminio, nickel e composizioni diverse. Ferramenta in genere.

**Acciaio fuso americano per utensili.**

**Misure di precisione per arti e mestieri:** Calibri, micrometri, compassi, metri, livelli.

**Articoli tecnico-industriali:** Oleatori, tira-cinghie, pale da carbone.

* * * *Materiali di ottima qualità. - Prezzi modicissimi.*

*Prontissima esecuzione delle ordinazioni.* * * * * * * *

1 - 98.

# ALBERTO BAER - Torino

Corso Re Umberto, 17

**RAPPRESENTANZA** di primarie Fabbriche estere.
**GRANDE DEPOSITO** di Tubi di ferro con vite e manicotto, greggi e zincati per alte pressioni. — Tubi bollitori per caldaie. — Raccordi ed accessori per detti in grande assortimento. — Tubi per riscaldamento di diversi sistemi. — Tubi speciali per forti pressioni. — Tubi in ghisa per condotture di acqua, per cessi e gronde.

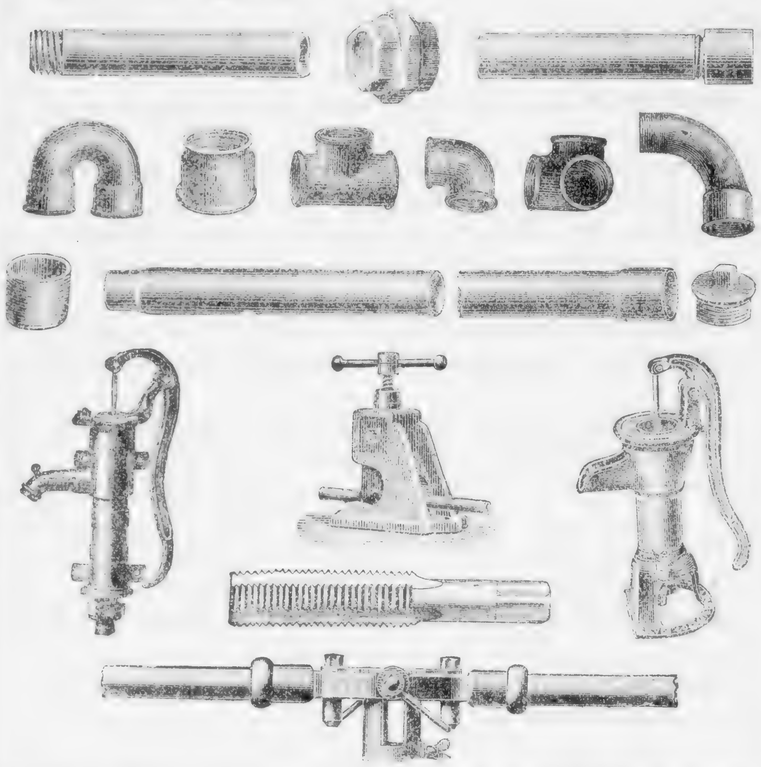

MACCHINE APPARECCHI ED UTENSILI per la posa in opera e la lavorazione dei Tubi di ferro.

POMPE D'OGNI GENERE aspiranti e prementi ad uso industriale e domestico. * * * * * *



# ALBERTO BAER - Torino

Corso Re Umberto, 17

## VALVOLE "JENKINS,,

**garantite vere originali**

per vapore a bassa ed alta pressione, acqua, gas, ecc.

chiusura mediante anello di composizione speciale "JENKINS,,

ASSOLUTA IMPERMEABILITÀ

DURATA LUNGHISSIMA

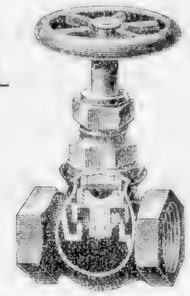

FACILE ed ECONOMICA SOSTITUZIONE DELL'ANELLO DI CHIUSURA

**VALVOLE PER VAPORE**

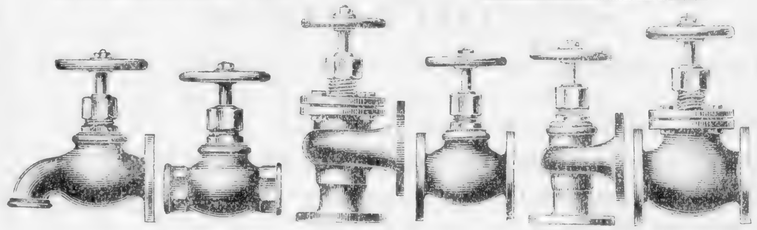

**Robinetti d'ottone per acqua**

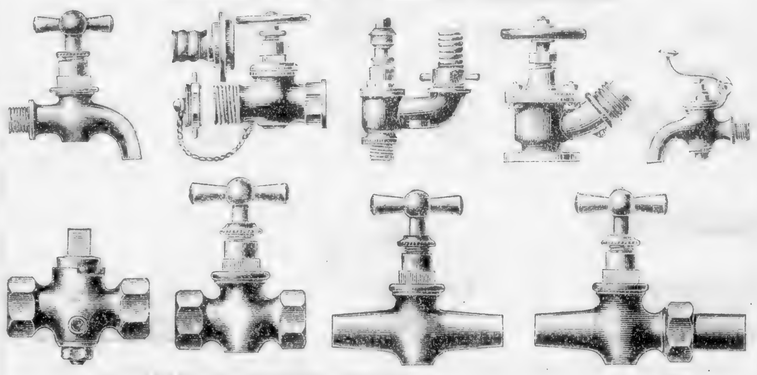

# ALBERTO BAER - Torino

Corso Re Umberto, 17

## Travi in Ferro omogeneo

## ⊢ "POUTRELLES„ ⊢

### PROFILI NORMALI (Larghe Ali)

Questi profili **laminati in ferro omogeneo** (acciaio) sono molto più convenienti di quelli **laminati in ferro comune,** in quanto che, a parità di prezzo, dànno un coefficiente di resistenza del 15-20 % superiore.

**Travi da 80 sino a 550 mm. di altezza.**

Scrivere per prospetti con tabella delle portate.

Inviare distinte per richieste d'offerta alla ditta **Alberto Baer** - Torino.

**SPECIALITÀ ESCLUSIVA:**

**Ferri sagomati** per costruzioni eleganti, per padiglioni, chioschi, verande, serramenti, casseforti, insegne, ecc.
**Ferri ornamentali** a basso rilievo per lavori artistici.
**Ferri per tettoie, lucernari, sheds, serre,** ecc.
**Ferri a ⌊ speciali** per serrande (chiusure scorrevoli di negozio).
**Ferri profilati** di qualsiasi sezione.

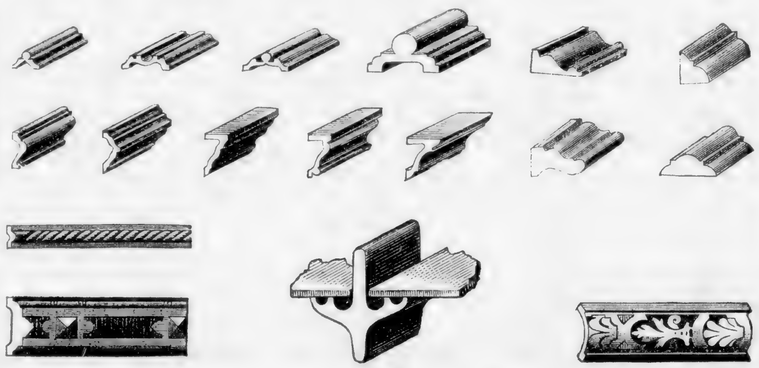

*Questi profili si eseguiscono pure in* **rame, ottone, alluminio,** *ecc.*

# FRATELLI GALANTINI

### COSTRUTTORI MECCANICI

**TORINO - Via Aosta, 25 e Via Chivasso, 18 (all'Aurora) - TORINO**

STABILIMENTO PREMIATO

con **Medaglia di Bronzo** all'Esp. di Palermo,
**Medaglia d'Argento** all'Esp. Italo-Americana di Genova
**Medaglie d'Argento** all'Esposizione Generale Italiana di Torino 1894,
**Medaglia d'Argento** all'Esposizione Internazionale di Edimburgo 1890,
**Diploma d'Onore** all'Esp. di Londra 1888

Variato assortimento di Macchine,
Compressori per imballare foraggi - foglie - lane
stracci - crine vegetale, ecc.

Brevettati e premiati con **Medaglia d'Oro** dalla Camera di Commercio di Torino

Grande specialità di Macchine per Salsamentari e Confettieri, Macchine per tritare ed insaccare carne. — Specialità Macchinette per tagliare salami, ad uso Salsamentari, Alberghi, Restaurants, Pensioni e Famiglie. — Macchine per caramelle, sbatti-uova, cioccolatte e macine da mandorle. — Specialità in ferramenta e morse per Ferrovie, Tramways ed Arsenali.

TORINO Galleria Natta

# G. GIACONE

TORINO - Galleria Natta

*Depositi delle Fabbriche*

**SEIDEL e NAUMANN - Macchine per cucire.**

**BECHER e KILDDESHEIM** di Vienna - **Casseforti** infrangibili ed incombustibili.

**D. G. FISCHEL SOHNE - Mobili legno curvato** di Vienna e **Mobili giunco** americano.

**Ardesie** d'ogni dimensione per Scuole ed Uffici.

**Forni automatici** di nostra fabbricazione.

**Officina** per riparazioni, ***aghi, cotoni, accessori.***

MACCHINE a CUCIRE d'ogni sistema e delle migliori fabbriche.

# Succ. Ing. ROLAND REMY

TORINO - Corso Oporto, 37 - TORINO

**Fornisce** impianti completi col macchinario occorrente per le diverse industrie.

**Impianti** elettrici con caldaie moltitubolari inesplosibili sistema Brevettato **"Steinmüller,,**

**Impianti** completi per la lavorazione, apparecchiatura e tintoria dei tessuti di cotone, lana, seta e juta.

**Impianti** per la lavorazione di tutti i generi della carta, come carta *glacée*, **cromo colorata dipinta per tappezzeria, porcellana di fantasia, per la fotografia, carta vetrata,** e **tela smerigliata** per la fabbricazione di stagno laminato e per la lavorazione del tabacco.

**Contatori** d'acqua sistema brevettato **Schmidt e C.** di **Napoli.** **Metalli, Nichelio, Nichelin alpacca, Pacfong** in lastre e fili, lamiere di zinco e di ferro, acciaio placcato con Nichelio per la satinatura della carta, lamiere d'acciaio dolce per stagnatura ad uso stamperia, lamiere di ferro e zinco Nichelato. **Accessori** per l'industria elettrica, lamiere di ferro dolce per indottidinamo, nastri lamiere e filo di rame elettrolitico, fili di *Rheoten* e *Argentana* per resistenze elettriche con 86-24. Microhm. Rame argentato con le sue leghe con silicium ferro ed acciaio in lamiere, barre, ecc.



Casa fondata nel 1850

# L. CARBONE E FIGLIO

Officina e Deposito

*Via Artisti e Buniva, N. 7*

Negozio

*Via Ospedale, N. 3*

TORINO

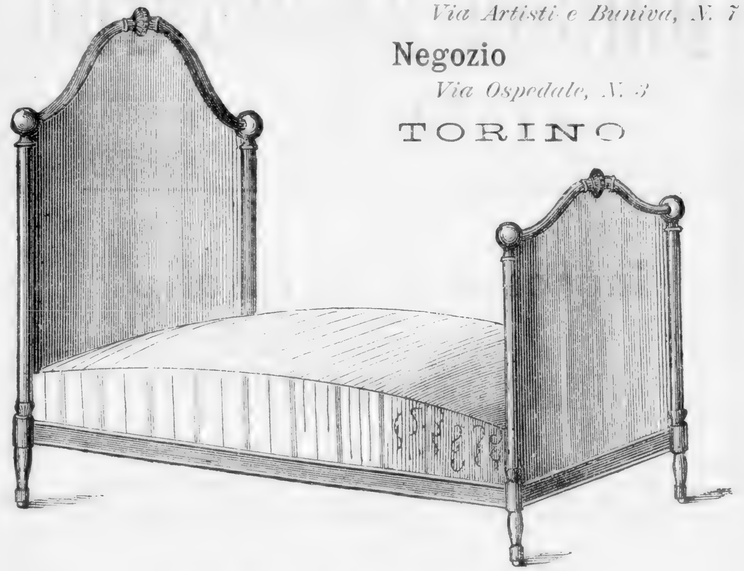

PREMIATA FABBRICA

*di letti, sofà, mobili in ferro e paglericci elastici*

*d'ogni qualità a prezzi ridotti*

**Specialità nella lavorazione del ferro vuoto e nella verniciatura a fuoco — Massima eleganza e solidità — Deposito di tele, lane e crini naturali e vegetali per confezione materassi, ecc. — Generi da giardino e dehors — Forniture complete per Istituti, Collegi ed Ospedali — Forni per smaltatura a fuoco su velocipedi, premiata all'Esposizione Ciclistica di Torino, 1895.**

# FABBRICA TAPPEZZERIE

IN

CARTA

# BARONE AMBROGIO

## e FIGLIO

Casa fondata nel 1852

**Ingrosso e Dettaglio**

GRANDE DEPOSITO

DI

TAPPEZZERIE ESTERE

**Trasparenti in Tela per finestre**

**(STORES)**

**Via Alfieri, 3**

**TORINO**





**1898**

# Vademecum del Capitalista

COMPILATO DA

**A. Bauer**

Agente di Cambio

presso la Borsa di Torino

**SOMMARIO:**

*Elenco delle Cedole e del Reddito netto dei principali fondi pubblici Italiani.*

*Tabella dei prodotti di varie Società Anonime dal 1885 al 1896-97.*

*Prontuario dei prezzi legali del Consolidato 5 % dal 1886 a tutto il 1896, alla Borsa di Torino.*

Prezzo **L. 1.**

Presso l'Autore, Galleria Nazionale, Scala A.

TORINO

LITOGRAFIA ★ TIPOGRAFIA

# B. MARCHISIO e FIGLI

TORINO

VIA MARIA VITTORIA 6.

TORINO

Indirizzi, Fatture, Etichette
Circolari, Cambiali
Biglietti-Visita, Sonetti
Intestazioni
Registri, Attestati, ecc.

(NUOVE EDIZIONI)

**PIANTE DI TORINO**

*in 3 formati*

CARTELLI RÉCLAME

FABBRICA DI OMBRELLI

FABBRICA DI PELLICCIE

# Felice Diverio

TORINO - Via Pietro Micca, 4, angolo Via Venti Settembre - TORINO

INGROSSO **VENTAGLI** DETTAGLIO

NOVITÀ

IN BASTONI, VENTAGLI ED ARTICOLI RELATIVI

# Pietro BERZIA

PREMIATA FABBRICA

**Macchine e Materiale**

**per estinzione incendi**

*Pompe irroratrici, rotative, per giardini, per pozzi, per prosciugamenti – Mastelli per trasporto acqua – Bottaline per inaffiamento.*

Fonderia metalli

Forniture militari

ESPOSIZIONE

GALLERIA DEL LAVORO

Via Tarino, 8

TORINO



7 Medaglie di 1° Grado

PRIMO PREMIO all'Esposizione di Napoli 1894

MEDAGLIA D'ORO all'Esposizione di Roma 1894

PREMIATI STABILIMENTI CHIMICO-FARMACEUTICI

A VAPORE

# A. GIOMMI & C.

BOLOGNA - PESARO - ANCONA - TORINO

## Acque Minerali, Artificiali, Sterilizzate

*La Ditta* **A. GIOMMI e C.ⁱ** *che prima introdusse in Italia la nuova industria della fabbricazione delle Acque Minerali Artificiali* **Vichy, Vals, Carlsbad, S. Marco, Janos, Levico, Roncegno, Francesco Giuseppe, Nocera, Uliveto, Fiuggi, Apollinaris, Saint-Galmier, Ceresole Reale, San Gemini, ecc., ecc.,** con immenso vantaggio per l'economia e la salute pubblica, *incoraggiata dal successo incontrastato, continuo, dei suoi prodotti e dalle* **mille** *attestazioni mediche,* **ha aperto in TORINO,** *in via Foscolo, n. 17, angolo via Madama Cristina, un* nuovo Stabilimento, *il quarto dopo quelli di* **Bologna, Pesaro, Ancona.**

*Seguendo i risultati dell'esperienza e gli ultimi portati delle scienze chimiche e fisiche, ha applicato nuovi e perfezionati sistemi di sterilizzazione a vapore.*

**Dette acque corrispondono nell'analisi chimica qualitativa e quantitativa alle omonime naturali,** *alle quali sono immensamente superiori per l'assoluta mancanza di microorganismi ottenuta da una rigorosissima lavorazione.*

7 Medaglie di 1° Grado

# Resegotti Lorenzo

TORINO
Via Ponte Mosca, 57
casa propria

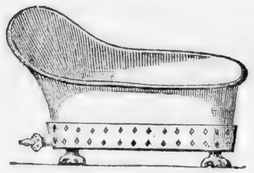

## PREMIATA FABBRICA DI BAGNI
### e Riscaldatoi per la Biancheria

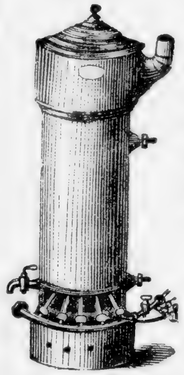

con riscaldamento a gas, **sistema brevettato RESEGOTTI, superiore** a qualsiasi altro sistema finora conosciuto per la semplicità, eleganza ed economia. Funziona in **30** minuti: consumo garantito **centesimi 18 per ogni bagno.** — ***Guardarsi dalle contraffazioni.*** — Ogni bagno deve portare una etichetta col nome della Ditta.

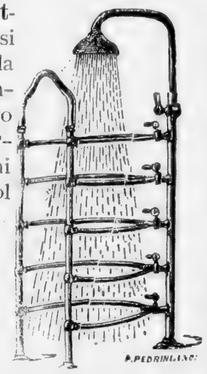

FABBRICA SPECIALE DI
**Scalda-Bagni**
**d'ogni sistema e Riparazioni**

istantanee - gas e carbone, per città e campagna. — Si eseguiscono gli impianti relativi ed ogni altro lavoro su disegno.

*A richiesta si spedisce Catalogo gratis.*



Premiato Stabilimento Artistico Industriale
DI
# MASSIMILIANO VEZZOSI

TORINO
Via Carlo Alberto, 19-21

MILANO
nei locali delle Strade Ferrate del Mediterraneo
(ex Palazzo Città)

## Eleganti Legature di Libri
ALBUMS - BOUVARDS E LAVORI AFFINI

Provveditore della Casa di S. A. R. il Duca d'Aosta

*FORNITORE*
*dell'Aministrazione delle Strade Ferrate del Mediterraneo*
*e delle diverse Strade Ferrate Italiane.*

## AGENZIA GENERALE
## di Pubblicità e di Annunzi
col mezzo dei Biglietti Ferroviari Circolari
e Busta-Avviso
**Sistema privilegiato in Europa.**

*Via Carlo Alberto, 19-21*
**TORINO**

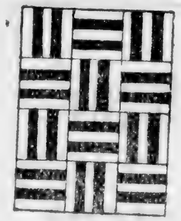

Premiata Fabbrica

# PALCHETTI

TRASPORTABILI
MASSICCI
SOVRAPPONIBILI
DI LUSSO
ECONOMICI

*TAPPETI in LEGNO*

# CANCELLATE

INTRECCIATE CON FILO FERRO
ECONOMICHE
GENERI DIVERSI

CORNICI E BASTONCINI PER MANIFESTI

LAVORI DIVERSI IN LEGNO

Legna da ardere e Segatura limitatamente al disponibile

## REZZONICO EDOARDO

*Via Bava, N. 19, Presso Via Artisti.*

TORINO

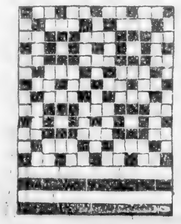
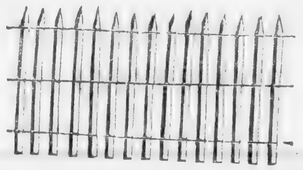

Via Lagrange 38 — TORINO

# ALESSANDRO GUGLIELMO

SUCCESSORE
DI
GIACOMO BAIETTO

Colori, Vernici, Pennelli - Generi relativi alla Pittura, Decorazione e al Disegno - Prodotti Chimici - Generi per Fotografia, Litografia - Articoli per Indoratori.

Deposito di lastre preparate al Gelatino-Bromuro
e fabbrica di cartoncino per fotografia.

**Via Lagrange 38, rimpetto all'Albergo del Mogol**
**TORINO**

# Vittore Giuliani

Via Accademia delle Scienze
tra Piazza Castello e Carignano

Via Accademia ✶ ✶ delle Scienze
tra Piazza Castello e Carignano

SUCCESSORE

## Fabbricante di Cioccolato

*con Banco di Cambiavalute*

---

UNICA GRANDE FABBRICA

# CORONE Funebri

·INALTERABILI·

*A. Beccaria*

Completo Assortimento

**MAZZI DI FIORI**

IN PORCELLANA

e Foglie in metallo

annessa Officina Meccanica

**CORONE**

da Lire 0,55 a Lire 200

**PREZZI FISSI**

Rimodernazione di Corone usate

**TORINO**

Via Fossata, 19

Barriera di Milano.



# STABILIMENTO

*Balneo-Idroterapico*

Premiato con med. d'oro
all'Esposizione Internazionale d'Igiene
e Medicina - Roma 1894.

# LA PROVVIDENZA

Fondato dal Dott. **C. COLLIEX** nel 1854.

Via XX Settembre, 5-7 - **TORINO** - Piazza Paleocapa, Via Volta.

**Idroterapia razionale a pressione e temperatura graduata — Bagno turco-romano — Doccie — Ginnastica igienica — Fanghi — Massaggio — Bagno idro-elettrico — Bagni di vapore — Bagni semplici di 1ª Classe, lusso e comuni — Bagni medicati.**

Servizio a Domicilio

NB. I signori Medici possono accompagnare ed assistere i loro clienti.

**ILLUMINAZIONE ELETTRICA**

*Proprietario-Direttore:* **I. COLLIEX**

# FARMACIA NORMALE

CON ANNESSO

## Laboratorio di Analisi patologiche, microscopiche e batteriologiche

**LUIGI GIORGIO BONELLI**

25, VIA ORFANE - TORINO - PIAZZA GIULIO

Case corrispondenti con Deposito dei prodotti Bonelli

| | | |
|---|---|---|
| **Grande Pharmacie Centrale** | | **Nice.** |
| **Adrian & Comp.** *(Société des produits chimiques français)* | | **Paris.** |
| **Grande Pharmacie Goegg,** *dispensing chemist.* | | **Genève.** |
| **English Pharmacy** *Cruzel & Comp.,* | | **Montecarlo** (Monaco) |
| **Wilcox & Comp.** | *Oxford Street* | **London.** |
| **Burgoyne, Burbidges & C.** | *Coleman Street* | **London.** |
| **Dom-Apotheke** | *Komödienstrasse,* 1 | **Köln.** |
| **Keasbey and Mattison** *(manufactured) chemists* | | **Chicago** |
| **Dr. Saladino's Apothecary** | 369 *Bröome Street* | **New-York.** |

## Prodotti Speciali della Farmacia, raccomandati:

**GLICERO FOSFATO** di calce, soda e potassa granulare. Prodotto ben definito ed intieramente assimilabile, di indiscutibile efficacia nell' **Atassia locomotrice** (difficoltà di camminare), Neurastenia, Paralisi, Impotenza, Osteite, Scrofola, Rachitismo.

**PILLOLE TONICHE E FORTIFICANTI** a base di ferro ed estratto idroalcoolico di China, Rabarbaro e Kola-Kola. (Ogni pillola contiene 3 centigr. di ferro fisiologico completamente assimilabile.

**THÈ BONELLI** il migliore purgativo-rinfrescante, digestivo, diuretico e depurativo del sangue. Si prepara come il caffè. La scatola L. **1,50**

**PASTA BONELLI** all'Eucaliptus. Antisepsi delle vie respiratorie; efficacissima nelle tossi, raucedini, mali di gola. Gusto squisito. La scatola L. **0,80**

**VINO DI COCA BOLIVIANA COMPOSTO.** Raccomandato nelle debolezze, atonia di stomaco, malessere, esaurimento cerebrale . . . . . La bottiglia L. **3,00**

**VINO FORTIFICANTE** al peptofosfato di ferro e calcio. Indispensabile nelle Anemie, Clorosi, Debolezza generale. La bottiglia L. **3,00**

**CACHETS ANTINERVOSI** di pronto e sicuro effetto nelle diverse Nevralgie, Emicrania, Mal di denti . . . . La scatola L. **1,50**

**CACHETS EUPEPTICI.** Efficacissimi nelle cattive digestioni, dispepsie, dolori, bruciore di stomaco, gastralgia . . La scatola L. **1,50**

**BALSAMO DEL CARDINALE FIORAVANTI,** modificato. — Usasi con molto successo in frizioni nei dolori reumatici, lombaggini, ecc . . . . . La boccetta L. **0,80**

**VINO DIGESTIVO DI PEPSINA,** efficace per aumentare il succo gastrico, nelle digestioni lente, nella nausea, inappetenza e nella diarrea ribelle . . . . . La boccetta L. **2,00**

**CAPSULE TENIFUGHE** composte di *Mussena abissinica* e *Mirsina africana (Tatzè)* infallibili contro il verme solitario. Queste capsule non richiedono nè cura, nè regime speciale . . . . La dose L. **6,00**

**CREMA REGINA MARGHERITA** Speciale preparazione igienica, indispensabile alle Signore per conservare la freschezza del colorito del viso e delle mani. — Profumo delizioso.

**BAGNO AROMATICO** fortificante ai **Sali di Vichy** per l'igiene della pelle. Efficace nei reumatismi, lombaggine, malattie della vescica. — Deposito nei principali stabilimenti balneari.

Deposito esclusivo per l'Italia dei

**Produits organothérapiques Kälberer** de Genève

Thyroïde - Pancréas - Ovaire - Moëlle osseuse - Reins - Glandes surrénales - Rate

*Indirizzo telegrafico:* **FARMACIA BONELLI - Torino**



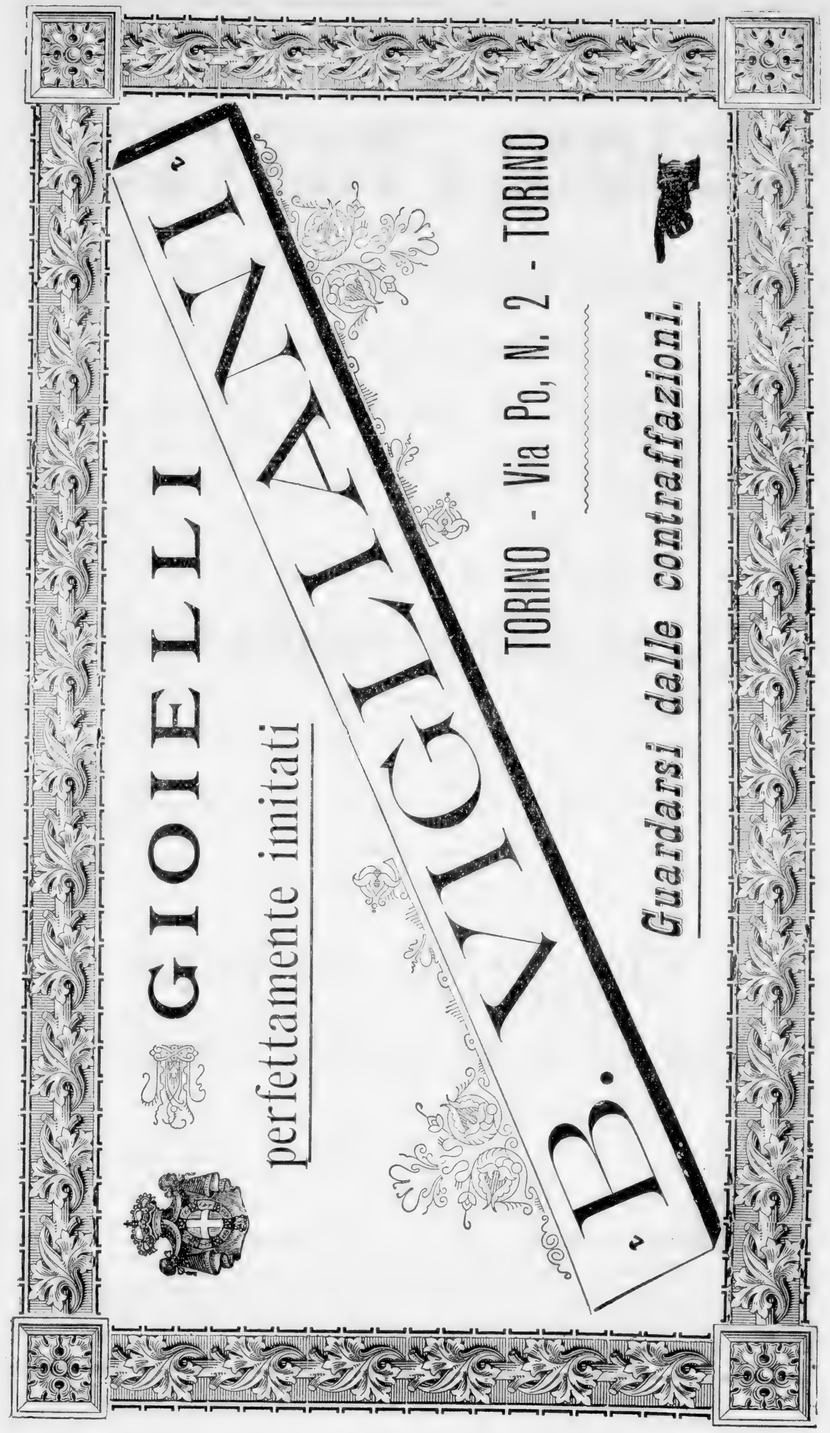

# BACHI & TREVES

## Fabbricanti Mobili - Tappezzieri in Stoffe

Premiati alle Esposizioni di Torino 1884 e Palermo 1892

**TORINO**

*Via Carlo Alberto, N. 14*

NEI SUOI GRANDIOSI MAGAZZINI

## ESPOSIZIONE PERMANENTE

di Mobili per Saloni, Camere da letto,
Sale da pranzo, da studio, Anticamere, ecc.

SPECIALITÀ

## Oggetti d'Arte

Mobiletti di fantasia, Pendoli, Candelabri, Bronzi

*Porcellane di Sassonia,*
*Sèvres e Giappone.*

La Ditta, avendo sempre pronta una quantità di camere complete d'ogni stile, assume l'impegno di arredare qualsiasi appartamento in pochi giorni ed a prezzi da non temere alcuna concorrenza.



ANTICO e GRANDE DEPOSITO di

**STUFE** a carbone, di ogni sistema

STUFE a GAS di TERRA

senza odore e umidità

Franklin e Caloriferi a Gas

**CUCINE** economiche
*a gas e carbone*

LABORATORIO per qualunque RIPARAZIONE

# ASTORE E GRAGLIA

Apparecchiatori per GAS e ACQUA potabile

FORNI e FORNELLI a GAS
*greggi e smaltati*

**POMPE**
per acqua e travaso

**PREZZI LIMITATI**

Cataloghi GRATIS a richiesta

*27, Via Maria Vittoria, 27*
*angolo Via S. Francesco da Paola*

TORINO

Negozio di **Legnami da Lavoro** di ogni genere. Grande quantità legname Noce stagionato ed ogni altra qualità Nazionale, del Tirolo, d'America **(Pitch-Pine)**, a prezzi di concorrenza.

Casa fondata nel 1858 da

## GIOVANNI GIVONE

TORINO

*Corso Principe Eugenio, N. 8*

(Casa propria)

ARRIVO

## Valli di Lanzo

# Pessinetto

## HOTEL DES ALPES

Stabilimento Climatico

*detto di* **SANT'IGNAZIO**

ingrandito **del doppio** e rimesso completamente a nuovo

( **Propr.rio G.mo ROBIOLA** )

*Questo Stabilimento offre tutti i vantaggi di una posizione altimetrica (700 metri sul livello del mare) per la cura climatica e per la purezza e salubrità dell'acqua ivi sorgente.*

**Aperto da Maggio a tutto Settembre**

**con UFFICIO TELEGRAFICO**

Retta giornaliera: alloggio, vitto e servizio L. 7

*Prossima attuazione della Ferrovia Elettrica da* LANZO *a* PESSINETTO

Si accettano ordinazioni di Pranzi per Società, Istituti, ecc. anche di oltre 100 persone.

**VASTISSIMO SALONE per FESTE da BALLO e CONCERTI**

*Bigliardi, Sala di Lettura, Giuochi, Divertimenti campestri, ecc.*

Treni da Torino a Lanzo a tutte le ore in coincidenza col servizio d'Omnibus e Vetture per Pessinetto.

*Preavvisato, lo Stabilimento invierà Vetture proprie a qualunque treno in arrivo a Lanzo*

Per informazioni rivolgersi in Torino alla

**Ditta G. ROBIOLA,** Via Carlo Alberto, 22

oppure allo Stabilimento

PARTENZA



# Fabbrica Torinese DI COLLA E CONCIMI

Società Anonima

CAPITALE
UN MILIONE di lire

**TORINO**
VIA CAVOUR, NUM. 16

FABBRICHE
alla Barriera del R. Parco
TORINO

Succursale a Sant' Erasmo
NAPOLI

**8 ONORIFICENZE**

**Medaglia d'oro** del Minist., la più alta onorificenza accordata all'industria della Colla.

**Medaglia d'oro** all'Esposiz. di Genova 1892, la più alta onorificenza all'industria dei Concimi Chimici.

## *Concimi Chimici*

a base di fosfato delle ossa

COLLE FORTI

**2 MEDAGLIE D'ORO**
Esposizione Generale Italiana
in Torino 1884.

Brevetto della Casa
di
**S. M. UMBERTO I.**
**Re d'Italia.**

Brevetto della Casa
di
**S. M. UMBERTO I.**
**Re d'Italia.**

**18 MEDAGLIE e DIPLOMI**
ESPOSIZIONI
di Londra, Lione, Melbourne, ecc.

# Stabilimento fondato nel 1854

# ULRICH DOMENICO

**MAGAZZINO**: Via S. Secondo, 7 e Via Gazometro, 8 - TORINO - **LABORATORIO**: Via Ilarione Petitti, *Casa Propria* (Via Nizza).

## ERBORISTERIA GENERALE

*Esteso commercio d'Esportazione premiato con* **Medaglioro dal Ministero d'Agricoltura, Industria e Commercio**

**Estratti** concentrati a vapore *con sistema speciale* per la fabbricazione istantanea di qualunque sorta di liquori, rosolii, sciroppi, ecc.

**Essenze in genere.** Distillazione speciale delle seguenti: **Menta, Lavanda, Camomilla, Assenzio comune e coltivato, Anici dolci, ecc.**

Essenze di Rhum e Cognac - Essenze di Frutta per Confettieri

Essenze ed estratti odorosi concentratissimi per la profumeria.

Tinture ed alcoolati titolati d'ogni qualità

DROGHE.

**SPECIALITÀ della CASA**

Polvere aromatica ed estratto liquido per confezionare il ***Vero Vermouth di Torino***

**Elexir Fernet-Ulrich** conosciuto ed apprezzatissimo sotto la denominazione di **Elexir del Prete** (*Rifiutare le imitazioni*).

ACETO etereo aromatico detto *Europeo* per toeletta

**Eteri delle 100 bibite**
*di profumi assortiti*

**Acqua di Colonia, Lavanda, Melissa,** ecc. - **Acqua di China** (preparazione speciale). - **Dentifricio Ulrich.**

**Acque distillate. - Colla gelatina chiarificante Ulrich. - Polvere enologica chiarificante Ulrich. - Filtri di lana** d'ogni dimensione.

PREMIATO

# Stabilimento Agrario Botanico

PROPRIETÀ

**ALFREDO TONSO DU-BOIS**

in Caselle Torinese

A richiesta si spedirà il Catalogo Generale e Prezzo corrente dei generi disponibili Primavera ed Autunno 1897.

Rosai, Coniferi
Piante fruttifere ed ornamentali
Piante da serra ed aranciera
Sementi da fiori ed ortaggi, da foraggio e da gran coltura.

* SUCCURSALE *

nelle Case proprie

Via Villa della Regina, N. 17 e 19

TORINO



GRANDE DEPOSITO
DI
## Macchine a Cucire

Accessori
AGHI, FILATI
Cotoni

# PIETRO CAPELLO

TORINO

*Via Montebello, N. 21*

OFFICINA
per Riparazioni
CAMBI - NOLO

# BECCHIS E C.

**Via Baretti, 18 - TORINO**

## Rappresentanti e Depositari Generali

per l'**Italia** e l'**Eritrea** delle Case:

**D. Anderson and Son**, *Limited*, di Belfast. — Grande manifattura di feltri per tettoie e materie isolanti.
**Gebrüder Bessell.** — Crogiuoli di grafite e grafite.
**Pierre Desfeux.** — Manifattura di cartoni-cuoio per tettoie.
**Compagnie des Hauts-Forneaux, Forges et Aciéries de la Marine et des Chemins de Fer,** sedente a *Saint-Chamond* (Loire) — Acciai, Ferri speciali. Costruzioni meccaniche, ecc.

*Corrispondenti delle più importanti Case Europee*
**per Macchine agricole industriali, Pompe, Accessori industriali ecc.**

# RAIMONDO e CAPUCCIO

INGEGNERI

**TORINO - Piazza Statuto 15, piano nob. - TORINO**

**UFFICIO SPECIALE INTERNAZIONALE**

DI

## Privative Industriali e Brevetti d'Invenzione

**IN ITALIA ED ALL'ESTERO**

*fondato nel 1855*

**Domande e messa in pratica di Attestati di Privativa e Brevetti**

DI

**Invenzione**

—

**Annualità, Prolungamenti, Completivi**

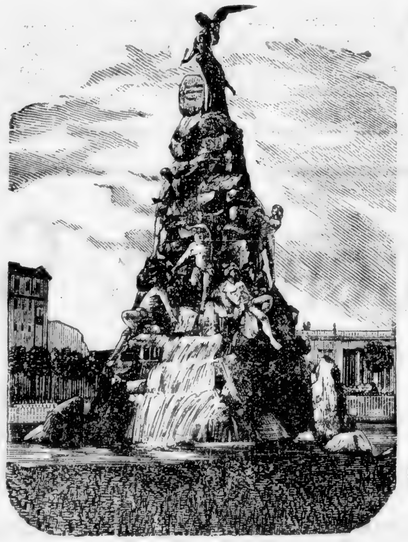

**Riduzioni e Trasferimenti**

—

**Traduzioni, Ricerche e Consultazioni**

—

**Marchi e Disegni di Fabbrica.**

## CORRISPONDENZA DIRETTA

con tutti gli Stati

**Direttore Cav. Ing. L. RAIMONDO**

Membro del " **The Institute of Patent Agents** „ **di Londra** e del " **Syndicat des Ingénieurs** „ **Conseil en matière de Propriété, de Paris.**

SEGRETARIO DELL'UFFICIO

**FELICE BAZETTA**



**66° Anno d'Esercizio**

**66° Anno d'Esercizio**

# COMPAGNIA ANONIMA D'ASSICURAZIONE

CONTRO

## i Danni d'Incendio e Rischi accessorii

a PREMIO FISSO

**Società Anonima per Azioni, Capitale versato L. 1,125,000**

Stabilita in TORINO dall'anno 1833

18 – Via Maria Vittoria – 18

PALAZZO DELLA COMPAGNIA

| | | |
|---|---|---|
| **Capitali assicurati** . . . . . | **L.** | **1,550,000,000** |
| **Premi in Portafoglio** . . . . . | » | **13,000,000** |
| **Sinistri pagati dalla fondazione** . | » | **40,000,000** |

La Compagnia assicura a condizioni vantaggiose contro i danni causati dagli **incendi,** dallo **scoppio del gaz,** dagli **apparecchi a vapore,** e dalla **caduta del fulmine,** i fabbricati si civili che rustici, gli stabilimenti industriali, i mobili, le merci, le macchine, le scorte di campagna, i bestiami, ecc.

Guarentisce pure contro il ricorso dei vicini ed il rischio locativo, ed **accorda speciali facilitazioni** alle Opere Pie, Istituti di Beneficenza, Parrocchie, Corporazioni religiose, Amministrazioni pubbliche, ecc.

La Compagnia è accreditata presso gli Istituti Italiani di Credito Fondiario.

PRESIDENTE DEL CONSIGLIO D'AMMINISTRAZIONE

**BARBAROUX G. B.**

Capo della Banca BARBAROUX Padre e Figli

*Direttore* BROCCHI Cav. LUIGI

*Procuratori del Direttore*

**Barbero Benedetto — Brocchi Cav. Augusto**

MEDAGLIA D'ORO

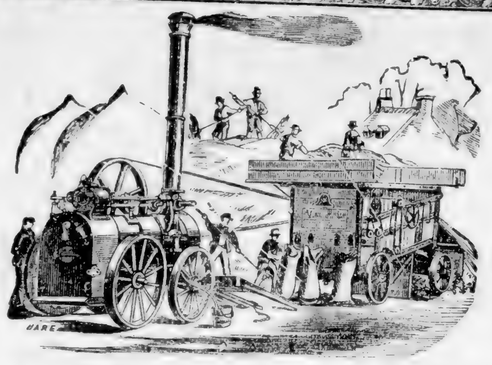

ESPOSIZIONE D'ASTI
1892

# OSCAR RIGNON

Rappresentante della Casa

## RUSTON, PROCTOR E C.

di **LINCOLN**

con Deposito di Locomobili e Trebbiatrici

**Sistema ad Eccentrici patentato per tutta l'Europa e premiato in tutte le più importanti Esposizioni con diplomi e medaglie d'oro**

**Elevatori a paglia — Motori fissi e semifissi — Pompe centrifughe — Cintoni e cinte inglesi — Scrostante vegetale per caldaie — Olii minerali.**

COPIOSO DEPOSITO DI LOCOMOBILI
**per Noleggio ad Imprese, Stabilimenti ecc.**

POMPE CENTRIFUGHE PER PROSCIUGAMENTI Ecc.

Si eseguiscono riparazioni
ALLE
LOCOMOBILI E TREBBIATRICI
**di qualsiasi costruzione**

**TORINO - Via Nizza, 115 - TORINO**



69° ANNO D'ESERCIZIO

# SOCIETÀ REALE

## di Assicurazione Mutua a Quota Fissa

contro i Danni dell'Incendio

Fondata in Torino nel 1829

Premiata con Medaglia d'oro all'Esposiz. Naz. 1884 in Torino ed a quella di Palermo nel 1891

### SEDE SOCIALE IN TORINO

*Palazzo proprio, Via Orfane, 6.*

La Società assicura contro i danni cagionati dall'incendio le proprietà mobili ed immobili esistenti nel Regno. L'assicurato contro i danni dell'incendio è ammesso ad assicurarsi anche contro quelli prodotti dallo scoppio del fulmine, del gas e degli apparecchi a vapore. — Concede facilitazioni alle Provincie, ai Comuni, alle Opere pie ed altri Corpi amministrati.

**Gli assicurati sono tutti Soci, ed a loro favore esclusivo e disposto il godimento dei risparmi annuali in diminuzione dell'annua quota d'assicurazione pagata. La Società resta estranea a speculazioni.**

I Soci nulla e in nessun caso sono obbligati a pagare all'infuori dell'annua quota fissa convenuta nella polizza, mediante la quale essi sono garantiti del risarcimento integrale dei danni debitamente transatti o peritati.

La Società provvede al pagamento dei risarcimenti ed alle spese sociali col prodotto delle quote annue pagate dai Soci, ed in caso d'insufficienza col fondo di riserva e suoi proventi.

Lo **Statuto** e la **Tariffa** sono ostensibili presso gli Agenti della Società autorizzati ad ammettere i Soci e stipulare le polizze di assicurazione in tutte le città di terraferma.

## SEDE SOCIALE

**TORINO** - Palazzo proprio, Via Orfane, 6 - **TORINO**

CASA FONDATA NEL 1773

**Premiato Stabilimento a Vapore**
**PER LA COSTRUZIONE**

# di Strumenti per Pesare

DI

# ANTONIO OPESSI

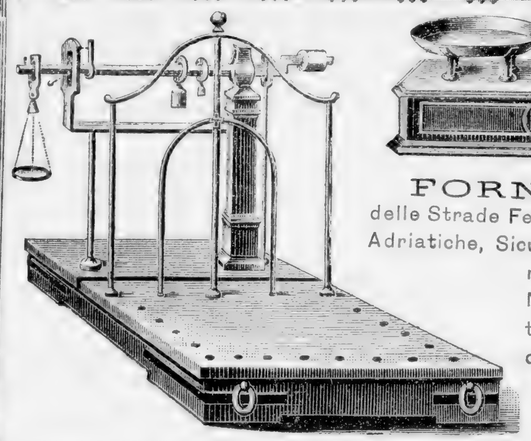

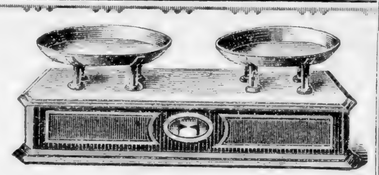

FORNITORE
delle Strade Ferrate Mediterranee, Adriatiche, Sicule, Sarde, Complementari, di principali Municipi, Stabilimenti Governativi ed Industriali del Regno.

## TORINO

OFFICINA: Corso Raffaello 22, ang. Via Madama Cristina
*(Borgo S. Salvatore).*

NEGOZIO E MAGAZZINO:
**Via Venti Settembre, 51**

**Stadere a Ponte Bilico** a rotaie continue per peso vagoni da collocarsi sopra qualunque binario percorso da treni, sistema privilegiato in Italia e principali Stati d'Europa; tipo adottato dalle Ferrovie Mediterranee, Adriatiche, ed altre Amministrazioni ferroviarie. — **Stadere a Ponte Bilico** interamente metalliche, per peso carri di qualunque forza o portata per servizio Dazi Comunali, Ammazzatoi e Stabilimenti pubblici e privati. — **Stadere a Bilico** portatili di qualunque forma e dimensione. — **Stadere di Precisione** per sete, cotoni, ed ogni altra forma per uso del commercio. — **Bilancie da banco** dette a pendolo e di precisione, per esperimenti chimici, e per pietre preziose. - **Misure lineari**, doppio metro e triplometri in canna e legno per ingegneri. — **Misure di capacità** in ferro ed in legno. — **Pesi** in ottone ed in ghisa. — **Articoli diversi** attinenti al commercio.

Dietro domanda si spedisce **gratis** il Catalogo illustrato coi prezzi correnti.



# ALESSANDRO AYMONINO

TORINO - Via Roma, 4 - TORINO

Qualunque Articolo

IN

## CAOUTCHOUC - EBANITE
## Guttaperca - Amianto

## SPECIALITÀ
***PER QUALUNQUE INDUSTRIA***

per Enologia - Igiene e Viaggio
Medicina e Chirurgia - Ciclismo–Scarpe
Soprabiti e tele impermeabili

Pasta excelsior per pulire Metalli

**ESCLUSIVA RAPPRESENTANZA**

Motori a Gas "OTTO,,

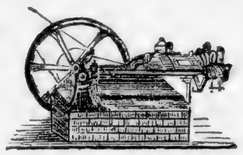

Motori a Gas "OTTO,,

**PEL PIEMONTE**

Casa fondata nel 1873

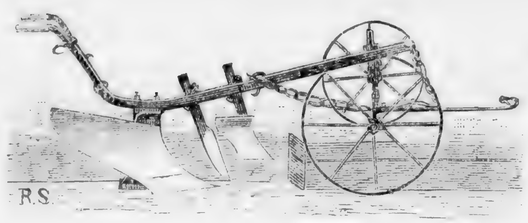


Oltre 100 Medaglie e Diplomi d'Onore

Premiato Stabilimento Agrario

# ENRICO BARBERO & C^IA

TORINO – *Via Urbano Rattazzi, 5* - TORINO

*Strumenti e macchine per la lavorazione del terreno, per la raccolta e preparazione dei prodotti agricoli. — Apparecchi per la preparazione dei foraggi e pel caseificio. — Attrezzi e macchine per la viticoltura e l'enologia. — Materiale per l'orticoltura ed il giardinaggio. — Pompe d'ogni genere. — Specialità in* **Pompe Irroratrici** *per le soluzioni rameiche. — Concimi chimici a titolo garantito. — Sementi per la grande coltura. — Solfi della rinomata casa* Albani *di Pesaro. — Solfato di rame. — Barbatelli di viti europee ed americane. — Seme Bachi. — Prodotti chimici purissimi per la correzione e conservazione dei vini.*

*LIBRERIA AGRICOLA*

Si spediscono, **gratis,** prospetti illustrati.

## GAZZETTA delle CAMPAGNE

Periodico di Agricoltura pratica — *(27 Anni di pubblicazione).*

Direttore: ENRICO BARBERO, Agronomo.

**Esce in Torino il 10, 20 e 30 d'ogni mese, in foglio di 8 pag., illustr., con copertina.**

PREZZO D'ASSOCIAZIONE:

Anno, **L. 5** — Unione postale, **L. 7.**



# ANGELO PESCAROLO

Via Roma. N. 6

*Oreficerie ed Antichità*

**COMPRA E VENDITA**

Oro, argento, pietre preziose ed antichità in genere

SPECIALITÀ

Oreficerie, gioiellerie e argenterie d'occasione

*Si comprano Monete, Ventagli, Merletti, Stoffe ed Oggetti d'Arte antica*

# FOTOINCISIONE

Riproduzione di Autografie e Stampe Antiche.....
Incisioni in Legno. specialità per generi di Meccanica
Illustrazioni di Giornali.
Opuscoli – Cataloghi. ecc....

TELEFONO

E. ASSIE TORINO VIA NAPIONE 32 Stabile Proprio

ASSIE inc.

# Capello Angelo

TORINO
Corso Re Umberto, 27

*Fabbrica Letti*
*Sofà in Ferro*
*Generi relativi*

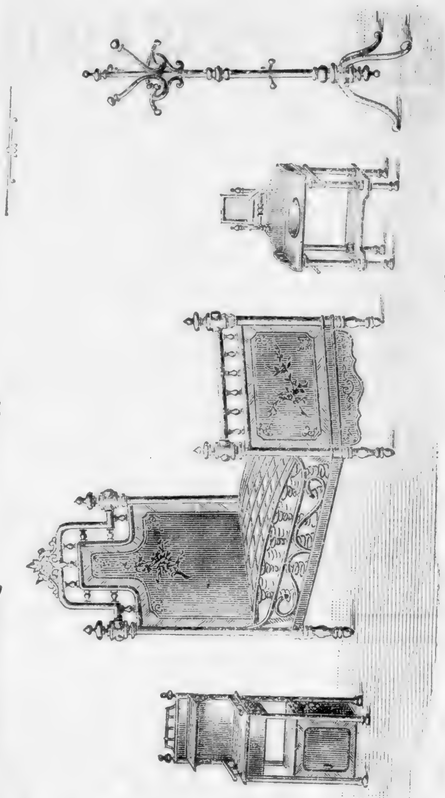

Pagliericci elastici
in ferro e stoffa.

**Letti speciali per Collegi ed Ospedali — Lane e Crine**

*Seggioloni articolati — Carrozzelle.*
*Toelette, Comodini in ferro e marmo.*

*Specialità Tavoli — Sedie — Seggioloni*
per Giardini, Caffè e Teatri.
**Porta-abiti — Porta-catini.**

Sconto ai Negozianti — ALBUM-TARIFFA - Sconto ai Negozianti





## Fabbrica di Registri

# Carbonero e Paganone

*Via Ospedale, 3* - **TORINO** - *9, Via Lagrange*

Stampati Commerciali
**a prezzi eccezionali.**

Carta, Cartoline e Buste intestate, Fatture, Memorandum, Cambiali, Chèques, Ricevute, Delegazioni, Dichiare Ferroviarie e Doganali, Moduli Telegrafici, Partecipazioni di Nascita, Laurea, Nuziali e Funebri.

*Almanacchi.*

**Tipografia e Litografia**

**Fabbrica di Registri**
***in ogni genere.***

Giornali, Mastri, Cassa, Conti Correnti, Conti Liquidazione, Bollari, Scadenze, Ricevute, ecc. ecc. Mastrini-Carnets.

Copia Lettere.

**Specialità Forniture per Case Bancarie e di Commercio**

*Commercio di qualunque genere di Carta*

Carte da imballo - Carte a mano - Carte seta.
Bristols Avorio, Perla e Colorati - Cartoni e Cartoncini diversi.
Lapis delle migliori Fabbriche: Faber, Gilbert, Kurz, Hardtmuth.

Gomme — Ceralacche.
Cancelleria - Carta di lusso
in pacchi ed in scatole.
*Specialità in carte luttate.*

**Deposito degli Inchiostri Stephens, Antoine e Neri di Padova.**

Premiato Stabilimento — TORINO

di Preparati Antisettici

del e Laboratorio Chimico

# Cav. Uff. CARLO ROGNONE

**CASSE, ARMADI, CASSETTE, BUSTE, ZAINI, PACCHI**, ecc., *contenenti i* **Medicinali, Materiali antisettici** *ed* **Accessori** *occorrenti per medicazioni d'urgenza,* **con relativa istruzione circa l'applicazione ed uso dei medesimi,** *per le Società di Navigazione, Ferrovie, Stazioni, Tramvie, Cantieri, Officine, Comuni sprovvisti di farmacia, Medici condotti, Istituti, Stabilimenti industriali, Treni ferroviari, Club Alpini, Teatri, Scuole, Ginnastica, Villeggianti, Famiglie, Viaggiatori, Cacciatori, Alpinisti, Ciclisti, Guardie Municipali, Soldati, ecc., ecc.*

**Cataloghi, Istruzioni, Distinte a richiesta**

## Viticultori, Agricoltori, Frutticultori!

*Se volete liberare le vostre viti, piante fruttifere, ortensi ed ornamentali dalla* **Cochylis** *(Tignola dell'uva) e da qualunque insetto parassita, come: pidocchi, formiche, afidi, cocciniglia, tignola del melo, bruchi, gatte, ecc., ed in un sol tempo combattere la* **Crittogama** *(peronospora, antracnosi, erinos, clorosi, ecc.), domandate il* **Sapone Cuprico antisettico, insetticida, adesivo,** *rimedio sicuro e approvato da molte Scuole Agrarie e da professori d'agricoltura, preparato nel Laboratorio di Prodotti antisettici per uso agricolo dal cav. uff. CARLO ROGNONE.*

TORINO — Via Ospedale — TORINO

**Istruzione e Catalogo *gratis* a richiesta**

## LE TOSSI, I CATARRI, LE BRONCHITI, LE POLMONITI, LA TUBERCOLOSI

sono curate e guarite con l'uso del **GUAJACOLTERPIN** e del **Guajacolterpin cloricolico.** Dose L. **3 - 6 - 9.** — Farmacia e Laboratorio Chimico dell'**Ospedale Maggiore di S. Giovanni Battista e della Città di Torino,** diretta dal Cav. CARLO ROGNONE.

## *La Vera Regina*

delle Acque Naturali Minerali ricostituente-digestiva-rinforzante anticloroanemica è quella ferro-carbonica-manganica-salino-gassosa di

**CERESOLE REALE.**

*Deposito in Torino:* CARLO ROGNONE, Farmacia Ospedale Maggiore di S. Giovanni. — G. B. SCHIAPPARELLI — Fratelli PAISSA, Piazza S. Carlo, 8.



Grande Fabbrica

Letti in Ferro

# A. Richetta & C°

TORINO

*23 - Piazza Vittorio Emanuele I. - 23.*

Costruzione di Letti in ferro d'ogni genere. — Specialità Letti a lamiera decorata finto legno. — Paglericci elastici in ferro d'ogni genere - sistema Richetta - premiati e brevettati. — Forniture complete per Alberghi, Ospedali, Istituti e privati, a prezzi da non temere concorrenza. — Mobili in legno d'ogni genere.

Ammobiliamenti completi di qualsiasi Appartamento.

*Tappezzieri in stoffe - Lane e crine per materassi. - Stoffe per mobili.*

SCONTO AI NEGOZIANTI

Costruzione di Cardatrici rotative ed a bilanciere brevettate, a mano ed a motore, per la cardatura della lana e del crine per materassai e tappezzieri,

da L. 100 a L. 500.

Preventivi e prospetti **gratis** a richiesta.

## Ditta V. GIORDANA

Fabbrica: Via Nizza, 113 — TORINO — Succursale: Via Venti Settembre, 76

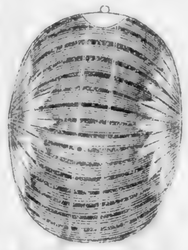

**Premiata Fabbrica**

di Tappezzeria - Globi in carta - Lanterne per illuminazioni - Palloni areostatici d'ogni prezzo - Contracamini - Trasparenti in tela - Tende alla persiana.

PREZZI MITISSIMI

## L. CAPRILE

Successore DECKER e C.

COSTRUTTORE MECCANICO

**e Fabbricante di Pesi e Misure**

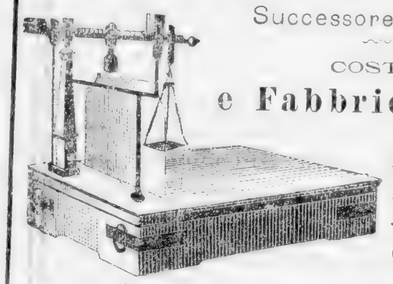

Macchine per acque gazose. — Pompe varie. — Torchi per vinaccie. — Torchietti. — Copia-lettere. — Cilindri di Carta per Calandre.

**Via Artisti, 19 — TORINO — Via Buniva, 6**

## A CHI

interessa avere **Estratti** del proprio Annunzio *di una sol pagina* pubblicato in questa GUIDA, non ha che a trasmettere L. **8** alla

**Stamperia Reale della Ditta G. B. Paravia e C.**

TORINO - Via Arsenale, 29 - TORINO

e gli verranno consegnati **1000** esemplari tirati su **carta forte colorata**. — Per gli Annunzi a doppia pagina e dimezzati, prezzi a convenirsi.





## APPARECCHI A GAS ACETILENE

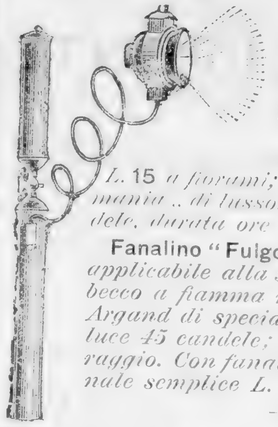

Lampada portatile, *comoda, di facile caricamento e accensione, elegante, leggera, garantita sicura.*

*Cinque tipi: Lire* 9,60 *senza globo: L.* 12 *completa; L.* 15 *a fioramì; L.* 20 *di lusso: L.* 30 *" Germania " di lusso. — Luce intensa: 25-30 candele, durata ore 6.*

Fanalino " Fulgor " *per bicicletta. Peso Kg. 1, applicabile alla stanza posteriore del telaio, becco a fiamma rotonda a mezzo del becco Argand di speciale fabbricazione; intensità luce 45 candele; durata ore 5-6, mq. 50 di raggio. Con fanale " Fulgor " L.* 25; *con fanale semplice L.* 22.

## Ditta BERTINETTI e C.IA

* * *

*TORINO — 10, Via Rosine, 10 — TORINO.*

TORINO

## BOSIO GIOVANNI

FABBRICANTE E NEGOZIANTE

**Specialità in articoli**

per la

**Cucina e Mensa della Bambola**

Espone alla *prossima Esposizione 1898* nella *GALLERIA DEL LAVORO.*

**25, Via S. Quintino, 25**

INGROSSO-DETTAGLIO

INGROSSO-DETTAGLIO

FONDERIA E TORNERIA IN METALLI

# GIACHERO & DELPONTE

Via Arcivescovado, 3

**TORINO**

NELLA SOCIETÀ REALE
DI PATROCINIO

19 anni di Esercizio

Telefono

**Pezzi di Fondita**
o lavorati in Bronzo
od Ottone
*per gli Arsenali, R. Marina Ferrovie e Tramways.*

**Robinetteria**
d'ogni genere
*per Officine Meccaniche, Cotonifici, Jutifici, Setifici, e per Fabbriche da Liquori, Olio e Tintorie*

CATALOGO-ALBUM

Assortimento
CUSCINETTI
e ROBINETTI
per locomobili e trebbiatrici

OFFICINA CON FORZA MOTRICE



# BAUQUEL

NEGOZI
S. Franc. Da Paola, 10 bis
Via Roma, Num. 14

LABORATORIO A VAPORE: Via Moncalieri, N. 12. Casa Propria

Il Signor **Leone Bauquel** è il proprietario esclusivo della **Tintoria Bauquel** e non ha nè parentela nè relazioni di affari coi **Successori Bauquel Jeune.**

La **Tintoria Bauquel** non ha altri negozi e non ha rappresentanti in Torino.

Le commissioni si prendono esclusivamente al Laboratorio e nei due Negozi **Via Roma, N. 14** e **S. Francesco Da Paola, 10 bis.**

*Non si lavora per altri negozi di Tintoria in Torino*





Casa creata nel 1835.

Premiata con Diploma dalla R. Università di Torino

# Teresa Abello

**SPECIALITÀ POLVERE AROMATICA**
PER LA
**Fabbricazione del Vermouth di Torino**
preparata coi migliori sistemi
apprezzatissima e conosciutissima sia in Italia che all'estero

**Estratti, Essenze, Polveri Aromatiche e Colori**
ad uso di Confettieri e Liquoristi

*Erboristeria Generale*
Semi — Fiori — Foglie — Radici

*DROGHE-COLONIALI*

SPECIALITÀ FERNET - ABELLO

Dettaglio | Grandiosi Magazzini in Casa Propria **TORINO** | Ingrosso

Via della Caccia e Via Viotti, N. 1.
(Già via della Palma)

# LA NAZIONALE

(Società Anonima)

## Compagnia d'Assicurazione sulla Vita

fondata e stabilita a Parigi nel 1830

*Autorizzata con garanzia presso il Governo Italiano*

Rappresentata in Italia dalla sua Agenzia Generale di Roma.

**Capitale Sociale sottoscritto franchi 15,000,000**

diviso in 3000 Azioni.

In garanzia delle sottoscrizioni gli Azionisti versarono fr. **150,000** di rend. franc.

**Patrimonio immediato**
Costituito coll'Assicurazione in caso di morte.

**Assicurazioni in caso di morte**
miste a termine fisso
con o senza part. agli utili della Cost.

**Capitali assicurati**
dall'origine della Compagnia
1,670,398,585 franchi.

**Capitali pagati**
alla morte degli Assicurati
ed Assicurazione giusta a termine
298,081,777 franchi.

**Aumento di reddito**
colla rendita vitalizia.

**Rendite Vitalizie immediate o differite**
su una o più teste ai tassi più vantaggiosi.

**Capitali differiti**
(Dote ai fanciulli).

**Rendite costituite**
dall'origine della Compagnia
39,360,369 franchi.

**Rendite vitalizie pagate**
336,207,102 franchi.

I benefizi agli Assicurati si ripartiscono annualmente.

GARANZIA 425,000,000

Agente generale per Torino **EMANUELE SACCO** Prospetti schiarimenti gratuiti

TORINO — Via Bogino, 27 — TORINO

---

FARMACIA CHIMICA PORTA SUSA

# A. MUGGIA

*Successore GARRONE, già in Via Garibaldi, 21*

TORINO - Corso Francia, 1 (Rimpetto Stazione di Rivoli) - TORINO

SPECIALITÀ PROPRIE RACCOMANDATE E SEMPRE UTILMENTE PROVATE.

**Elexir Svedese** tonico digestivo. — **Pastiglie Anticatarrali** (approvate dal Consiglio Superiore di Sanità) utilissime nelle oppressioni ed in tutte le affezioni del petto, per facilitare l'espettorazione e guarire in breve tempo le tossi catarrali saline, convulsive e reumatiche. — **Iniezione Risolutiva** di effetto sicuro per guarire in poco tempo e senza il minimo inconveniente i più ostinati scoli dell'uretra. — **Pillole del Padre Mandina** secondo la formula dell'Elettuario preparato dell'Ex Padre Carmelitano **Simone Mandina**; superiore ad ogni altro farmaco per la guarigione della Clorosi e mancanza di mestruazione. — **Pomata del Dottor Bruno** per rigenerare i capelli e preservarli dalla caduta.

*A tutte le sussegnate specialità va unita la rispettiva istruzione pel modo d'usarle e formola speciale a norma delle vigenti leggi Sanitarie.*

NB. Riduzione notevole dei singoli prezzi.



Il Dentista

# G. Bianzino

premiato a diverse Esposizioni

## Avviso

rende noto che il suo studio
si trova

**Via Venti Settembre, 58**

per esonero d'ogni equivoco.

---

STABILIMENTO CERAMICO

PREMIATO **GIUSEPPE BOSO** con MEDAGLIA

alla Prima Esposizione Italiana d'Architettura - Torino 1890

presso TORINO **TROFFARELLO** presso TORINO

*Indirizzo telegrafico:* BOSO - Troffarello.

**SPECIALITÀ DELLE RINOMATE TEGOLE DI TROFFARELLO**
**IN TERRA ROSSA**
resistenti a qualsiasi temperatura e adottate da tutte le Amministrazioni pubbliche, Imprese, ecc. ecc.

**SPECIALITÀ IN MATTONI VUOTI SAGOMATI**
*per VOLTE PIANE*

**Completo Assortimento di Pianelle per pavimento - Mattoni da ornamento - Mattoni vuoti per vôlte e tramezzi - Mattoni comuni a mano.**

**Ufficio in Torino:** *Via Goito, N. 15.*

**DEPOSITO DEI MATERIALI IN TORINO**

Corso Regina Margherita angolo Via Vanchiglia

*presso la* **Società Belga dei Tramway**

# Premiato Stabilimento Bacologico

in ASCOLI PICENO

## F.lli Rittatore

**TORINO** - *Corso Vittorio Emanuele, N. 40* - **TORINO**

*Allevamenti speciali isolati per la riproduzione.*

*Selezione fisiologica e microscopica a doppio controllo.*

*Accurata confezione cellulare. - Ibernazione razionale.*

### DISTINTA DEL SEME BACHI *(Produzione dello Stabilimento)*

**RAZZE CELLULARI GIALLE**

Ascoli, Brianza, Abruzzi, Appennino, Alpi marittime, Cevenne, Pirenei, Varo (bozzolo grosso), Varo (bozzolo piccolo).

**POLIGIALLI CELLULARI - I° Incrocio**

Giallo Ascoli con Giallo Varo grosso, con Varo piccolo, con Pirenei, con Appennino, con Alpi maritt., con Cevenne.

**POLIBIANCHI CELLULARI - I° Incrocio**

Bianco Novi Ligure con Bianco Brussa.

**INCROCII CELLULARI** - Primi incrocii distinti

Bianco Chinese sferico con Giallo Ascoli, Bianco Corea con Giallo Ascoli, Bianco Giapponese con Giallo Ascoli - Pirenei - Varo - Ligure - Giallo Chinese sferico (oro) con Giallo Ascoli.

**BIANCHI**

Bianco Novi Ligure, Brussa, Corea, Chinese sferico, Giapponese.

**VERDI**

Verde Ascoli (tipo speciale a bozzolo grosso), Verde Brianza.

**PREZZI MODESTI** — **PREZZI MODESTI**

**Facilitazioni speciali per commissioni di qualche importanza.**

*Campionari bozzoli e Programmi a semplice richiesta.*



## Prodotti Igienici di Menta Peperita di Piemonte

# F.lli RITTATORE

**TORINO** - Corso Vittorio Emanuele, N. 40 - **TORINO**

**Essenza Menta Peperita di Piemonte.** Marca finissima, rettificata con metodo speciale e resa perfettamente pura, bianchissima ed inalterabile.

**Alcool Menta Peperita di Piemonte.** Prodotto speciale ottenuto esclusivamente, **a differenza di altri consimili prodotti,** con una perfetta ed accurata distillazione di scelte sommità fiorite della pianta **„MENTA PEPERITA".**

Il nostro Alcool di Menta si raccomanda perciò per la sua insuperabile bontà, purezza, finezza ed efficacia.

Utilissimo contro le difficili e cattive digestioni, mal di capo, nevralgie in genere e per l'igiene della bocca e correzione del cattivo alito.

**Crema Menta Peperita di Piemonte.** Liquore finissimo, di gusto squisito e delicato (uso Chartreuse), igienico, digestivo e corroborante. Un bicchierino dopo il pasto rende facile la digestione. Con acqua semplice o di seltz costituisce una bevanda ottima al palato ed eminentemente rinfrescante e dissetante.

**Liquore Menta Peperita Verde (Menta Glaciale).**

**Tavolette Menta Peperita,** di qualità finissima, ricche in profumo, trasparenti ed inalterabili, in eleganti scatolette di metallo.

**NB.** — Tutti i nostri derivati di Menta Peperita furono giudicati da autorità mediche e da persone competenti quanto di migliore siasi sinora ottenuto e constatati di gran lunga superiori **a tutti i consimili prodotti, tanto nazionali che esteri,** attualmente in commercio.

*Per comodità di chi vuole giudicare i suddetti prodotti*

CASSETTA ELEGANTE contenente:

1 bottiglia **Crema Menta Peperita**
1 bottiglia **Liquore Verde** (Menta glaciale)
1 flacon **Alcool Menta Peperita**
3 scatolette **Tavolette Menta** (di formato diverso).

SPEDIZIONE FRANCA IN TUTTO IL REGNO contro assegno od invio anticipato di Cartolina Vaglia di **L. 10.**

*Prezzo Corrente a richiesta - Sconto speciale ai grossisti*

# Fabbrica Privilegiata

E PREMIATA

con 30 Medaglie

Medaglia d'Oro Minist. Industria e Commercio all'Esposiz. di Firenze 1896

*Caloriferi-Termosifoni perfezionati*

per il riscaldamento

**di Serre, Giardini d'inverno, Opifici, ecc.**

**Caloriferi a vapore**

***a bassa pressione ed a cambiamento d'aria***

utilizzando le condotte esistenti

**(Specialità per Appartamenti).**

# Zolla e C^ia

*LATTONIERI*

Fornitori d'Attrezzi di Lampisteria ed Illuminazione

per uso delle Ferrovie e Tramways

**LAVORI D'OGNI GENERE**

in Packfong, Rame, Ottone, Zinco, Ferro e Latta

TORINO

62 - Via S. Secondo - 62



TORINO
Viale Stupinigi, 7

ALBENGA
Viale Regina Margherita

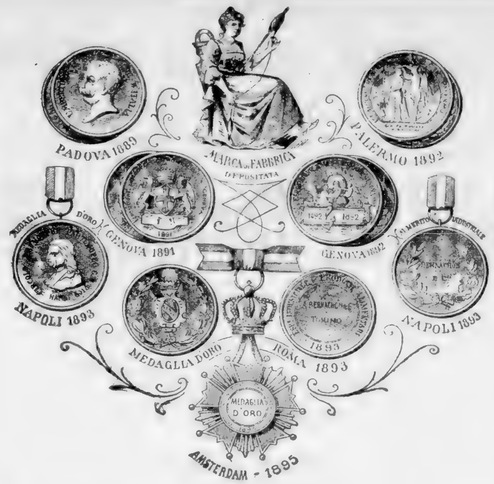


# Ai Consumatori di Conserve Alimentari

si raccomandano i prodotti dello Stabilimento

# A. Bernachon & Comp.

Premiati con **Medaglie d'Oro** e **Diplomi d'Onore**
a tutte le Esposizioni estere e nazionali

SPECIALITÀ

**Legumi conservati al naturale**

*e Frutti in Flacons.*

I soli Fabbricanti della rinomata **Moutarde Royale**

premiata colle più alte ricompense.

Unici depositari dei rinomati prodotti **RAYCEL**

**Estratto di Carne — Bouillon — Sauce Suprême**

*Superiori a qualsiasi prodotto congenere*

*Vendita presso i primari Salumieri d'Italia.*
*Rappresentanze nelle Città principali Estere ed Italiane.*
*Si spediscono a richiesta Prezzi correnti.*

TORINO - 20, Via Saluzzo, 20 - TORINO

ANNO XLI

# Istituto Convitto GRASSI

già FORNARIS-MAROCCO

*Il più antico Istituto di Torino — Liceo — Istituto Tecnico — Ginnasio — Scuola Tecnica — Preparazione all' Accademia o Scuola Militare — Collegi Militari.*

*DIRETTORE:*
Prof. Cav. FRANCESCO GRASSI.

# SILIX

VERNICE SMALTO INALTERABILE PIETRIFICANTE

## Angelo Albesiano & Figlio

**TORINO**

*Magazzini:* Via Mercanti, 4-6 — *Stabilimenti:* Torino, Trofarello

La « **Silix** » Vernice Smalto colorata, fu universalmente adottata per dare ai muri ed alle pareti una superficie levigata come la porcellana; si può lavare con soluzioni antisettiche disinfettanti secondo le prescrizioni dell'Igiene moderna.

Rende elegante qualsiasi oggetto in **Terra cotta - Gesso - Cemento - Legno - Ferro,** ecc., ecc.

Raccomandata ai **Costruttori - Architetti - Ospedali - Opere Pie - Scuole - Cantieri navali - Ferrovie, Tramvie,** ecc., ecc.



TIRO DI CAMPIONATO

Catalogo Album dell'anno 1897

TIRO CASALE MONF.TO

TIRO ALLE QUAGLIE OVADA

TIRO LANITE

1° PREMIO TORINO

# Luigi Giacosa

**TORINO — Via Ospedale, 10 — TORINO**

## FABBRICA ARMI DA FUOCO ED ARTICOLI DA CACCIA

Fucili delle Primarie Fabbriche Inglesi e Belghe

***Fabbrica propria di Fucili speciali***

Tascabili Brevettati.

Specialità di Fucili Inglesi solidissimi pel Tiro al Piccione.

RAPPRESENTANTE:

*La Société Anonyme L. BACHMANN, Bruxelles* * * * *

*The* **E. C.** *Powder Company, Londra*

* * * * * *e la Società DINAMITE NOBEL, Avigliana.*

POLVERIFICIO — COMMERCIO ALL'INGROSSO E AL MINUTO

Prezzi eccezionali. Prezzi eccezionali.

TIRO A VOLO TORINO

# Vermouth, Liquori e Vini

Antica Casa

# G. Genta e Figlio

PROPRIETÀ

**ACHILLE GENTA**

*Membro delle Giurie*

Milano 1881, Torino 1884, Genova 1887, Casale 1890,
Parigi 1890, Asti 1891, Palermo 1891, Torino 1893.

TORINO - Via S. Domenico, 16 - TORINO

Stabilimento Premiato

***con 30 Medaglie e Diplomi d'Onore***

alle Esposizioni di

*Vienna 1873, Melbourne 1880, Milano 1881*
*Roma 1883, Torino 1884, Anversa 1885, Genova 1887*
*Casale 1887, Londra 1888, Colonia 1889*
*Edimburgo 1890, Parigi 1890, Palermo 1891*
*Asti 1891, Giamaica 1891, Bruxelles 1897.*

**Grande Esportazione per le Americhe**

***Magazzino fuori Dazio***
***alla Barriera di Milano***



# PREPARATI SPECIALI

della

# FARMACIA VERGA

TORINO

**Angolo Vie S. Francesco da Paola e P. Amedeo**

**Pillole ricostituenti Ferro-Quassina.** — **Sciroppo tonico amaro ferruginoso**: utili nell'Anemia, Inappetenza, Mestruazioni difficili.

**Sciroppo contro la Tosse Asinina**: calma gli accessi convulsivi.

**Pastiglie Pettorali**: utili nelle tossi ostinate, convulsive e catarrose.

**Elettuario Tenifugo**: espelle completamente la Tenia o Verme solitario.

**Gengivario tonico fenicato.** — **Polvere dentifricia igienica**: per la conservazione delle gengive e dei denti.

**Lozione speciale contro i geloni**: li previene, impedendone l'ulcerazione.

**Callifugo Excelsior**: estirpazione radicale dei calli.

**Elixir e Linimento** contro le Artriti, Gotta, Reumatismi.

Consulti di medici specialisti

Torino - Via S. Francesco da Paola, 10 p. t.

ORARIO

**Medicina generale** - Tutti i giorni dalle 8 alle 10.

**Malattie delle donne (Ginecologia)** - Lunedì, mercoledì, venerdì dalle 16 alle 17.

**Malattie degli occhi** - Martedì, giovedì e sabato, dalle 14 alle 15.

**Malattie della gola, naso, orecchio** - Tutti i giorni dalle 10 alle 11.

**Cura delle artriti e reumatismi** Al martedì, giovedì e sabato, dalle 16 1/2 alle 17 1/2.

**Malattie segrete e della pelle** Tutti i giorni dalle 11 alle 12 e dalle 17 alle 18.

**Bagno solforoso speciale** efficace nelle malattie della pelle.

**Iniezione Molton a base di soli vegetali**: specifico radicale della gonorrea.

**Polvere del D. Rasino**: distrugge la piattola, non irrita e non arreca danno alcuno.

**Preparati speciali depurativi del sangue** semplici e iodurati.

**DEPOSITO: Ipervitale o Succo organico Brown-Sequard** ***del laboratorio Sequardiano di Milano, efficace nelle malattie di stomaco, esaurimenti, polluzioni, impotenza, ecc.***

NOVITÀ! PERFEZIONE! BUON PREZZO!

# F.ce Bardelli e C.ia

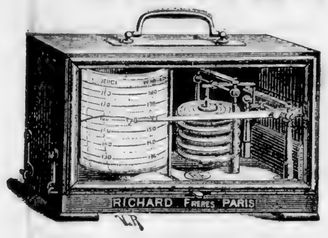


Ottici e Meccanici

**Via Roma e Galleria Natta**

TORINO

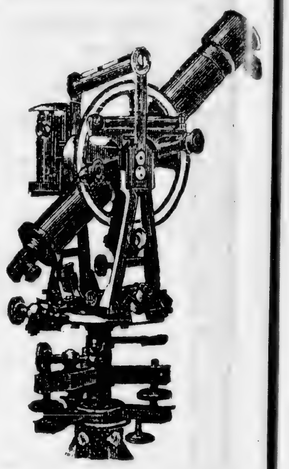

*Premiati alle Esposiz. di Torino 1884, Firenze 1887, Venezia 1891, Roma, Milano, Palermo, Parigi, nell'anno 1892*

Provveditori delle RR. Scuole d'Applicazione per gli Ingegneri e d'Artiglieria e Genio, delle Direzioni del Genio Militare e d'Artiglieria, delle Direzioni del Catasto, del R. Museo Industriale, del Municipio di Torino, del Club Alpino, dell'Associazione Metereologica, ecc. ecc.

**Specialità della Casa.**

**Istrumenti di Geodesia, Matematica, Ottica, Metereologia — Teodoliti, Tacheometri, Grafometri, Tavolette Pretoriane, Livelli a Cannocchiale — Squadri semplici e graduati, Compassi, ecc. — Telescopi, Cannocchiali da campagna e da teatro — Occhiali, Pincenez, Lorgnette con lenti artificiali e cristalli di rocca — Barometri aneroidi, Igrometri e Termometri — Istrumenti Grafici per Osservatorio: Barografi, Termografi ed Igrografi — Apparati di proiezione per diletto ed istruzione e per ingrandimenti.**

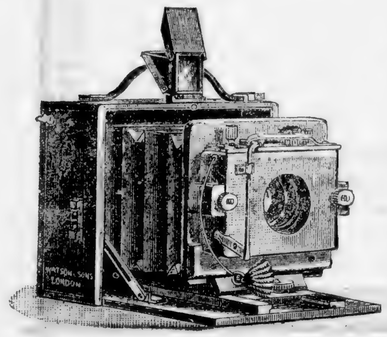


## Apparecchi fotografici

Costruttori dell'Apparecchio autofotografico istantaneo PASQUARELLI.

**Apparecchi** *Watson, Eastman. Krügener, Express, Photo-jumelle, ecc.* — **Obbiettivi** *Dallmeyer, Steinheil, Zeiss, Fritsch* — **Lastre** *delle migliori marche*, **pellicole** *Eastman, lastre isocromatiche* — **Carte bromurate** *Eastman*, **aristotipica** *Liesegang, Solio* — **Carta al platino inglese** *con sviluppo a freddo* — **Prodotti per fotografia** — **Macchine elettriche** *a corrente costante ed indotta per galvanocaustica* — **Termometri** *clinici e* **microscopi** *dei migliori fabbricanti* — *Editori delle* **tavole tacheometriche** *dell'ing. V. Soldati, terza Edizione, corretta.*





TELAI PER RICAMI

# PREMIATA FABBRICA

di

RICAMI A MANO

# IRENE COTTIÈ e Comp.ia

Successore CARLOTTA COTTIÈ

**TORINO** - 23, Via Roma, 23 - **TORINO**

SPECIALITÀ

DI

**OGGETTI CAMPIONATI RICAMATI**

E MONTATI PER REGALI

**SI ESEGUISCONO DISEGNI IN OGNI STILE**

su qualsiasi Stoffa, Biancheria e Arredi Sacri

LANE, SETE, ORO, CINIGLIE

*FILATI, TELE ÉTAMINE, CANAPACCI, PANNO*

**PELUCHE, RASO,** ecc.

*A richiesta si spedisce il Catalogo gratis.*

MONTAGGIO DEI RICAMI

# CHIALAMBERTO * *

## Valle Grande di Lanzo

# Albergo Albero Fiorito

condotto dai proprietari *F.lli CHIARIGLIONE*

**Posizione fresca e ridente a 3 ore da Torino.**
**Altitudine m. 877.**
**Camere ed appartamenti, pianoforte, bigliardo.**
**Vasti ed ombrosi terrazzi.**
**Illuminazione a luce elettrica.**
**Servizio alla carta ed a prezzi fissi.**
**Riduzione per famiglie e lungo soggiorno.**
**Bagno, vetture, posta e telegrafo.**
**Bella e comoda meta pei signori ciclisti.**

Ecco cosa dice il chiarissimo professore RATTI nell'eccellente sua *Guida delle Valli di Lanzo:*

**Chialamberto** è gradito e salubre soggiorno estivo e meta a frequenti scampagnate per famiglie e comitive torinesi. Bell'invito vi fa subito il grandioso *Albergo dell' Albero Fiorito*, con molte camere, vasto salone, bigliardo, ghiacciaia, latteria, caffè, servizio di vetture, ecc.

Sonvi in paese negozii vari, farmacia e medico residente, l'ufficiale postale e telegrafico, diversi alloggi civilmente mobiliati.

In alto fa bella mostra il cosidetto *Tremo*, ossia il gruppo delle Ville Casalegno e Vallino, nell'abitato la palazzina Morando. Il clima è dei più saluberrimi. Pel territorio sonvi buonissime fontane. I dintorni sono ombrosi per rigogliosi boschi di faggi e castagni e abbondano di selvaggina.

Numerose sono le passeggiate, le escursioni e le ascensioni che da Chialamberto si possono fare. Nelle prime si citano quelle alle borgate *Gabbi* e *Prati della via*, e alla freschissima *Fontana del Brusco*, che si compiono in mezz'oretta di cammino, agli alpi *Cà Girot* (m. 1340), *Ortirè* (m. 1416), *Caccetta* (m. 1411), *Missirola* (m. 1432) e distanti tutti da un'ora e mezzo a due ore da Chialamberto.

Fra le passeggiate comode quelle alle borgate *Chialambertetto*, *Mottera*, *Bussoni* e *Breno*. E continuando lungo la stupenda Valle, ricca di svariati panorami, su comoda strada rotabile, fiancheggiata soventissimo da eleganti ville e palazzine, si attraversa il fresco Comune di *Bonzo*, le pittoresche borgate di *Migliere*, *Pialpetta* e *Ricchiardi*, il capoluogo di *Groscavallo*, colla sua bella chiesa, e poscia, dopo due ore e mezzo di cammino, a piedi da Chialamberto, si arriva all'estremo Comune di *Forno Alpi Graie* ed al suo Santuario.

Fra le escursioni vanno notate: quella a *Vonzo* (m. 1227), grossa e pittoresca borgata su ridente altipiano morenico che domina tutta la valle e distante un'ora di cammino; alla leggendaria *Balma di Vonzo* (m. 1450), alla *Cappella del Ciavaniss*, alle borgate di *Candiela*, *Balmavenera* e *Pianardi*, presso le quali si ammirano bellissime cascate del torrente *Vassola* e infine splendide gite alpine nei valloni di *Vassola* e di *Unghiasse*, che nella parte superiore presentano dei singolari bacini alpestri, tutti a pianori di pascoli, balzi rocciosi, laghi, laghetti e casolari. Queste gite si collegano ai passaggi per *Noasca* e *Ceresole Reale* nella valle dell'Orco e alle ascensioni dei monti *Bessun* e *Bellagarda* (m. 2939).

Altre traversate comode e pittoresche da Chialamberto sono: ad *Ala di Stura* (ore 4), per il colle d'*Attia* costeggiando il monte *Doubia* (metri 2463), a *Viù* per il colle della Ciarmetta, a *Locana* (ore 7), per il colle della *Paglia*, costeggiando la *Bellavarda* (m. 2345), ecc.

*Chialamberto* è insomma sotto tutti i rapporti una fra le migliori stazioni climatiche alpine che circondano Torino.

AGENTI DEL SINDACATO

*per la Vendita dei*

## SALI BICROMATI

*INGLESI E TEDESCHI*

PRODOTTI CHIMICI PER LE INDUSTRIE

## G. A. BIANCHI & C^ia

Corso Vittorio Emanuele, 76 - **TORINO**

Stabilimento a Vapore

PER LA

## Sublimazione della Naftalina

*Fuori Barriera di Lanzo,*
*Via Tesso, 16*

## Grandi Magazzini

## R. CARISIO, BRUNETTI & F^o

Casa fondata nel 1780 — **TORINO** - Via Milano, 1

Biancherie, Mantilerie, Maglie, Tele e Filati, Lane, Cotoni e Reti; Flanelle, Coperte, Trapunte; Guanti, Calze.

* * Specialità: Lavori di Maglie all'ago

## Prodotti di Pino Silvestre

consistenti in Lane vegetali, Maglie, Flanelle, Ovatte, Olio, Spirito e Pastiglie di Pino

della Fabbrica H. SCHMIDT

UNICO DEPOSITO

**Si eseguiscono pronte ordinazioni**

Badare alla marca di fabbrica

H. SCHMIDT.



**TORINO**

Via Gaudenzio Ferrari, angolo via Riberi

*(presso la Mole Antonelliana).*

PREMIATO

# Istituto GRILLO

*Convittori*

*Semi-Convittori*

*ed Esterni*

L'insegnamento viene impartito da **professori delle RR. Scuole** e comprende: Liceo, Ginnasio, Scuole Tecniche, primo biennio d'Istituto Tecnico e Scuole elementari.

CORSI SPECIALI per le LICENZE

*NB. Si ricevono pure alunni che frequentano le scuole governative.*

**L'Istituto rimane aperto tutto l'anno e coi primi d'Agosto comincia un corso accelerato di ripetizione per gli esami di Ottobre.**

Pei Programmi particolareggiati rivolgersi alla Direzione.

TORINO

Via Monte di Pietà, 15

# G. BUSCAGLIONE

## FUMISTA

*Apparecchi di riscaldamento ad aria calda, acqua calda e vapore — Ventilazione — Cucine economiche — Materiali refrattari — Terre cotte e Ceramica con Fabbrica in Castellamonte e*

SUCCURSALI

Bologna - Firenze - Genova - Livorno - Perugia - Alba.

# Giuseppe Gabanna

TORINO - Via Massena, 70 - TORINO

## PREMIATO STABILIMENTO METALLURGICO

**Fabbrica Tubi di rame, serpentini** di ogni forma — Alambicchi — Distillerie — Apparecchi di rettificazione — Apparecchi pel vuoto — Caldaie doppi fondi — Cilindri per apprettatura — Idroestrattori — Macchine sterilizzatrici per chirurghi — Termosifoni per riscaldamento di serre ed appartamenti di diversi sistemi — Specialità stagnatura in metalli e piombatura dei medesimi.



Stabilimento Meccanico e Manifattura di Tappezzerie in Carta

# VALABREGA & C.

Succ. CHAREYRE

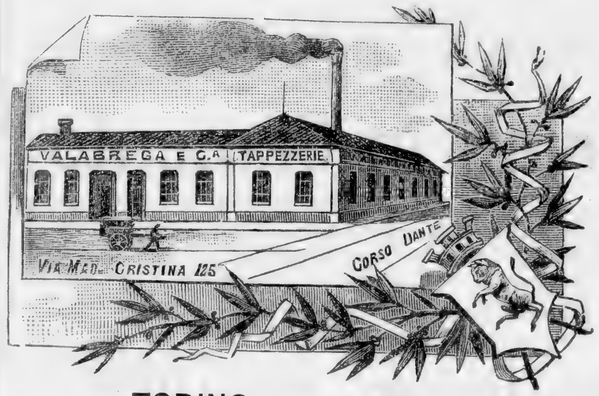


Imitazione
Cuoio,
Legni e Marmi

—

Carte da parati
e
Bordure
d'ogni genere

—

Tinte unite

TORINO - Via Madama Cristina, 125

(Angolo Corso Dante)

# ASSOM e MATETTI

TORINO

PIAZZA CORPUS DOMINI

**Specialità** in Lavori di Maglie all'ago - Coperte - Trapunte - Maglierie e Telerie

FILATI

CONFEZIONE DI BIANCHERIA

# NATALE LANGE

Via Juvara, 16bis - TORINO - (Porta Susa)

PREMIATA FABBRICA

DI

## Materiali in Cemento

***Piastrelle*** *per pavimenti semplici ed a disegno.*
***Specialità*** *per terrazzi, marciapiedi, androni, cortili e scuderie.*
***Lastricati*** *di getto. —* ***Tubi*** *per acquedotti, latrine, ecc.*
***Tegole*** *piane per coperture, ecc.*

## Magazzino Legnami del Tirolo e d'America

da Lavoro e da Costruzione

AGENZIA GENERALE PER L'ITALIA

DELL'

## AVENARIUS CARBOLINEUM

(D. R. Patent N. 46021)

**Olio-Vernice** per la perfetta conservazione del Legno.

Da non confondersi colle **Contraffazioni** offerte abusivamente sotto lo stesso nome di "**CARBOLINEUM**,,

## Minio di Ferro "Dantin,,

*Sostituisce vantaggiosamente il Minio comune di piombo, in confronto al quale presenta l'enorme* economia del 600 per %.

MASTICE UNIVERSALE "DANTIN,, all'amianto e minio di ferro.

## Cemento Idrofugo "Ponti,,

Brevettato preservativo contro l'umidità e la salsedine dei muri.

DEPOSITO ESCLUSIVO PER IL PIEMONTE



Premiata Officina di Costruzioni

DITTA

## PENOTTI E ORSOLANO

GIOVANNI PENOTTI

SUCCESSORE

MECCANICO IDRAULICO

Fornitore delle Reali Case

TORINO — Via Lagrange, 24 — TORINO

Costruttore d'ogni genere di **pompe, impianti pozzi tubolari in ferro,** studi e progetti per **condotte d'acqua potabile, intubazioni per gas, vapore, tubi di ghisa, ferro, rame e piombo.** Valvole saracinesche. **Apparecchi igienici per latrine** delle migliori Case inglesi Jennings e Doulton, accessori per idroterapia. **Bagni**, doccie, lavabo, apparecchi di riscaldamento. Porcellane ghisa smaltate. **Parafulmini** e coperture metalliche per edifizi. **Arieti idraulici** accoppiati per elevazioni d'acque, funzionamento da se medesimi, rendimento da 2 a 100 é più litri al minuto. — Impianti con garanzia.

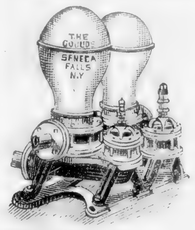


***Preventivi e Cataloghi a richiesta.***

PREMIATA FABBRICA

DI

## CINGHIE IN COTONE PER TRASMISSIONE

E DI

Elevatori e Tubi in Canape

## A. VALENTE & C.IA

in ABBADIA DI STURA (Torino)

**MATERIALE DI PRIMA QUALITÀ**

**Confezione accuratissima con telai speciali**

PREZZI LIMITATI

**A richiesta si spediscono campioni e listini dei prezzi.**

*Per forniture importanti e pei rivenditori sconti a convenirsi.*

*Ufficio e Deposito in Torino:* Via Quattro Marzo, 7.

# Massarotti & Bianco

Successori G. R. DURONI

**TORINO**

Via Carlo Alberto, 21-23

## Articoli raccomandati

*Oggetti in vetro, cristallo, terra, porcellana e grès per chimica — Utensili per laboratorio — Corredi per saggi ed analisi — Strumenti di fisica, meteorologia e chirurgia — Quadri indicatori — Campanelli elettrici — Telefoni — Parafulmini — Tubi vetro per caldaie a vapore — Manometri ed oliatori — Amianto in lastra e cordo — Ebanite e guttaperca — Cinghie in cuoio ed in gomma — Tubi di gomma e di canapa con spirale metallo — Pompe per travaso e peronospora.*

*Assortimento completo per Farmacisti — Cinti erniari, ombelicali e ventriere — Calze per vene varicose — Urinali in gomma — Pessari assortiti — Enteroclismi di tutti i generi.*

**Termometri di qualunque specie.**

OCCHI UMANI ARTIFICIALI

**con adattamento.**

*Si eseguiscono modelli su campione.*





# Istituto Aero-Elettroterapico di Torino

*per la cura delle*

# Malattie dei Polmoni e del Cuore

## del Dott. L. GUIDO SCARPA

SPECIALISTA

Direttore Sezione MALATTIE DI PETTO nel Policlinico Generale di Torino

Aiuto: **Dott. C. Crida**

Via della Zecca, 37, piano terr.

È **l'unico** Istituto in Italia per la cura **esclusiva** delle suddette malattie secondo i più recenti progressi della terapia e le più rigorose esigenze scientifiche. Infatti è oggidì precetto che nelle malattie in discorso si debba tenere nel dovuto conto il fattore principale di esse, quello cioè rappresentato **dal perturbamento nelle condizioni statico-dinamiche degli Apparati Circolatorio e Respiratorio** prodotto dalla malattia stessa, specialmente nelle forme croniche **(bronchiti, pleuriti, enfisemi, tisi polmonari,** ecc.**),** condizioni statico-dinamiche **le quali devono essere ripristinate,** per quanto riesca possibile, se si vuole che gli stessi **rimedi** e gli altri momenti della cura abbiano un'azione efficace. E a confermare ciò sta l'osservazione di ogni giorno, del come non siavi confronto possibile fra i risultati ottenibili con la cura farmacologica consueta, protratta magari per mesi e anni, e quelli che **l'aero** e **l'elettroterapia** ottengono invece in un tempo relativamente brevissimo da sole. In altri termini, non è oggi più possibile esercire la **specialità** della terapia polmonare e cardiaca quando non si possieda tutto ciò che è necessario **a compensare quel tanto di alterata funzionalità meccanica che sempre esiste, ora più ora meno grave, in ogni malattia di questi organi la cui base di funzione è anzitutto e precipuamente meccanica.**

L'Istituto comprende quindi impianti grandiosi, perfezionatissimi, per la **Pneumoterapia completa** e l'**Elettroterapia** di tutte le **Malattie degli Apparati Respiratorio** e **Circolatorio,** cioè per le cure col **BAGNO di ARIA COMPRESSA** e con **APPARATI PNEUMATICI AUTOMATICI** con aria semplice e medicata; col **BAGNO IDRO-ELETTRICO** (per le malattie del Cuore e dei Vasi); con la **VENTOSA DI JUNOD** (contro le emorragie polmonari); con l'**ESOCARDIO,** con la **SOSPENSIONE,** ecc. **CURA LOCALE CHIRURGICA** (metodo proprio) della **TISI POLMONARE,** l'unica razionale ed efficace anche nei processi avanzati: **impianto di straordinaria potenza per la RADIOSCOPIA e la RADIOGRAFIA a scopo medico-diagnostico.**

**Consultazioni tutti i giorni dalle 13 alle 17.**

Per gli ammalati, non di Torino, **Clinica privata** speciale.

*Chiedere opuscolo illustrativo che si invia* **gratis.**

Fabbrica di

# Concimi Chimici

a base animale

## Francesco Olivazzi & C^IA

**TORINO** - 11, Via Bogino, 11 - **TORINO**

*Acquisto e smercio di prodotti qualsiansi, nazionali ed esteri; trattazione, combinazione e definizione di affari; Rappresentanza di Società od Agenzie di Assicurazioni generali; Amministrazione di Case private e commerciali.*



**TORINO**
*Via Roma, 26*

# Ufficio d'Assicurazioni

VITA

GRANDINE

INCENDI

DISGRAZIE ACCIDENTALI

TRASPORTI

## Sala e De-Benedetti

26 - Via Roma - 26

*VITA - GRANDINE - DISGRAZIE ACCIDENTALI*
*INCENDI - TRASPORTI*

*L'ufficio tratta tutti i rami d'assicurazione.*

*Fornisce i dati occorrenti per assumere qualunque ramo d'assicurazione presso le Compagnie più importanti.*

MAGAZZINO DI ANTICHITÀ

# Carello Maddalena

Via Ospedale, 16, piano 2°

TORINO

SPECIALITÀ

*In Pizzi antichi - Ricami - Arazzi - Stoffe - Quadri - Mobili - Porcellane, ecc.*

I Signori Forestieri specialmente

sono invitati a visitare codesto Magazzino d'Antichità, ove troveranno acquisti convenienti a

***Prezzi limitatissimi.***





DEPOSITO
Torino = Genova
Vallemosso (Biella)

Importazione diretta

di Olii Minerali Russi

# FRANCESCO PAGGE

TORINO

*26, Via Maria Vittoria* — *Via Maria Vittoria, 26*

**OLII** per Cilindri delle macchine a vapore, Motori a gas, grosse Trasmissioni, Trasmissioni leggere, Fusi, Dinamo, Vagoni ferroviarî e Tramways.
**OLIO di Ricino.**
**OLIO d'Oliva** pagliarino e verdolino.
**GRASSO Minerale consistente** per Robinetti, Funi, Premi-stoppa, Ingranaggi.
**UNTO per carri. - CERA per cinghie. - SEVO purgato.**

CARBONI FOSSILI INGLESI

**J. LEMAIRE FILS**
TURCOING (Nord)
Cinghie di Cuoio semplici e per Rings, Self-actings, Dinamo, Grandi forze.
Cinghie doppie incollate.
Lacciuoli. — Caccia-tacchetti.
Manchons. — Croupons.

**ANDREA FERRARIO**
TONZANICO
Fusi da Filatoio

**ANTOINE CLARDON & C°**
VALLORBE (Suisse)
Fabbrica di Lime finissime per tutti i generi.
Echoppes. — Riffloirs. — Fraises. — Grattoirs. — Specialità per Orologiai (Burins).

**ARTICOLI DIVERSI:**
Cinghie di Cotone speciali per elevatori. — Cinghie di Canapa. — Cinghie Balata. — Cinghie pelo di Cammello (speciali per dinamo elettriche). — Bolloni e Bottoni per Cinghie. — Amianto. — Corda lubrificante. — Burettes. — Oliatori. — Giunzioni, ecc.

Deposito Generale per tutta l'Italia presso F. PAGGE - Torino

TORINO

Regione Sassi, *ai piedi del Colle di Soperga*

# CLINICA PRIVATA

DI

## Specialità Medico=Chirurgiche

*DIREZIONE SANITARIA:*

**Ginecologia** (Malattie delle donne), Prof. D. Tibone, Direttore della Clinica Ostetrico-Ginecologica della R. Università.
**Malattie nervose,** Doc. Dott. Camillo Negro.
**Malattie del sangue e del ricambio, del cuore e dei reni,** Dott. Guglielmo Bracco *senior*.
**Malattie dell'apparato digerente, stomaco, intestino e fegato,** Dott. Agostino Seymandi.
**Malattie dell'apparato respiratorio,** Dott. L. Guido Scarpa.
**Malattie degli occhi,** Doc. Dott. Pietro Bajardi.
**Malattie del naso, gola e orecchio,** Doc. Dott. I. Dionisio.
**Chirurgia,** Doc. Dott. M. Motta.
**Malattie delle vie genito-urinarie,** Dott. Luigi Ferria.
Incaricato per la **Massoterapia,** Dott. Antonio Zumaglini.

*Sono escluse le malattie mentali, le infettive acute e la tubercolosi.*

La Clinica ha sede in elegante ed ampio edificio in splendida posizione e arredato secondo i più recenti progressi dell'igiene, con tutti i ***comforts*** moderni. — **Camere ad uno o più letti.** — Salone di lettura e trattenimenti. — **Cappella interna con regolare servizio religioso.** — **Impianti terapeutici completi e recenti.** — Bagni e doccie. — Vasto ed ombroso giardino cintato. — Stalla con mucche proprie per la cura lattea **con latte semplice e medicato.** — **Telefono.**

Il Servizio interno è affidato alle Suore di Carità.

**Medico interno a permanenza nell'Istituto.**

*Rivolgersi per informazioni all'Amministrazione della Clinica, sua Sede, o al Proprietario Sig.* **Francesco Ferrero,** *e, per l'accettazione di Ammalati, ai singoli Specialisti, chiedendo prospetti delle diarie e delle cure i quali si spediscono* gratis.

FABBRICA DI CONFETTI

# S. Venchi e C.

TORINO - Via Artisti, 34 - TORINO

SPECIALITÀ IN CONFETTI FINI (DRAGÉES)

CARAMELLE - ROCKS - DROPS - FOURRÉS - FRUTTINI

(Bombons Suisses)

ESPORTAZIONE MONDIALE

**ONORIFICENZE:**

Gran Diploma d'Onore Chicago **1893** - Medaglia d'Oro San Francisco (California) **1894** - Diploma d'Onore di Primo Grado Edimburgo e Vienna **1890** - Gran Diploma d'Onore Londra **1888** - Medaglia d'Oro Torino **1884** - Parigi **1889.**

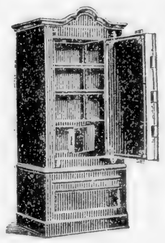

# G. POESIO E PISTONO

*Via Bonzanigo, 3, e Via Balbis, 15*

TORINO

PREMIATA E PRIVILEGIATA FABBRICA

DI

**CASSE FORTI Incombustibili ed Infrangibili**

**PROVATE CON PUBBLICI ESPERIMENTI**

Specialità in Serrature di sicurezza

Tabernacoli, Cassette d'elemosina

**CATALOGO A RICHIESTA**

# Stabilimento per la Fabbricazione

TELEFONO Stabilimento N. 356.

## Fratelli DE-BERNARDI - Torino

TELEFONO Deposito N. 749.

Stabilimento ed Amministrazione: LINGOTTO

# Sapone la Vergine d'Oropa

Marca depositata - Imballaggio brevettato

**Marca A** garantita purissima, indispensabile per sete, lane e per industria.

**Marca B** indispensabile per i grandi bucati.

**SAPONI** Marmorati speciali, extra e corrente.

**SAPONI** Bianchi, Verdi, Gialli, Palma, uso Inglese, ecc.

**SAPONE** uso Marsiglia, purissimo.

**SAPONI** Modellati d'ogni forma e peso.

**SAPONETTE** Giapponesi per toeletta. — Eleganti scatole di 2, 3, 6, 12 e 24 Saponette (impacco originale Giapponese).

POLVERE DENTIFRICIA "LA VERGINE,,
in eleganti scatole di latta

Saponi Medicinali e per l'Agricoltura

*Materie prime per Fabbricanti di Saponi e Lisciva*

Fabbricazione di qualunque tipo di Sapone, da lire 26 a 70 al quintale



# ogni tipo di Sapone e generi affini

DEPOSITO: Via Venti Settembre, N. 76

# ABRADOR

*l'avete provato?*

Nella maggior parte delle industrie si adoperano materie coloranti, vernici, acidi, aniline, grassi, che, tingendo le mani, esigono reagenti speciali e fanno perdere molto tempo per la pulizia; così pure nelle industrie meccaniche, fonderie, litografie, stamperie, ecc., le macchie di metallo restano refrattarie all'azione dei più potenti smacchiatori. Coll'**ABRADOR** restano d'ora in avanti completamente eliminati questi inconvenienti, perchè a contatto dell'acqua e con un leggero fregamento alla parte macchiata sparisce qualunque macchia, e ciò senza punto danneggiare la pelle, che anzi ne riceve benessere.

L'**ABRADOR** è indispensabile a tutti gli industriali ed ai loro operai.

L'**ABRADOR** non si usa sui tessuti.

L'**ABRADOR** fa invece veri miracoli per la lavatura di oggetti duri, come utensili d'ogni specie, oggetti di cucina, rame, casseruole, maioliche, vetri, tavole, e dà immediati risultati per la lavatura di marmi, pavimenti d'ogni specie, ecc.

L'**ABRADOR** è indispensabile per uso di cucina, perchè leva completamente il grasso alle stoviglie tutte, senza bisogno di acqua calda, recando così grande economia e risparmio di fatica, lasciando gli oggetti lucidi e pulitissimi, e perciò raccomandatissimo agli Albergatori, Caffettieri, Collegi, Ospedali ed a tutte le famiglie cui sta a cuore la massima pulizia.

L'**ABRADOR** non contiene assolutamente materie nocive o corrodenti.

L'**ABRADOR** si confeziona in pezzi piccoli di circa 100 grammi per l'*uso delle mani*, ed in pezzi del quarto di chilogramma per *uso cucina* e per la *pulitura di oggetti, pavimenti*, ecc.

**ABRADOR Speciale** per Argenterie, Metalli lucidi e fini, Specchi ed altri oggetti delicati.

L'**ABRADOR** a pezzi piccoli (di circa 100 grammi), cent. **15**
L'**ABRADOR** a pezzi grandi (1/4 di chilogramma), cent. **30**
L'**ABRADOR SPECIALE** (a pacchi) . . . centesimi **30**

SI VENDE IN TUTTI I PRINCIPALI NEGOZI

# FERRERO MICCA

*Sede in TORINO* ★ *Via Tarino, 23*

## PRODOTTI dello Stabilimento di Tessitura di Torino.

**Cinghie** senza fine e Cinghie in pezza a più tele per trasmissione, tipo Germania, in cotone e canapa. — Queste Cinghie sono assolutamente senz'anima; s'impiegano diritte e incrociate. — Tipi speciali per **dinamo** e per **trebbiatrici**, resistenti alle **intemperie.**

**Elevatori** di cotone e di canapa per **molini** e **trebbiatrici.**

**Tele continue,** senza giunte, semplici ed a doppia tela per grembiali e continue da carde, da trincia-tabacchi, ecc., in manilla, cotone, canapa, ecc., di qualunque diametro e larghezza. Tipi speciali per asciugatoi, resistenti al calore.

**Sacchi senza cuciture** per lettere, numerario, granaglie, farine, ecc.; dimensioni a richiesta.

**Tubi per pompe** idrauliche.

## PRODOTTI della Distilleria di Catrame di Lombriasco

già della cessata Ditta **Ferrero & Croizat.**

**Nero essiccativo,** lucidissimo, per la conservazione dei metalli greggi o lavorati. Il ferro così verniciato si preserva dalla ruggine, anche se immerso nell'acqua.

**Nero comune** *(catrame anidro),* intonaco economico per muri umidi, per pavimenti e pel materiale ruotabile di ferrovie, tramvie, ecc.

**Carbolineum Nazionale,** sostituto economico del **gallipot,** pari alle migliori qualità estere, per la conservazione dei legnami, per le corde e per l'alberatura delle navi.

**Vernice essiccativa,** sostituto economico della vernice copale; per metalli e legno.

**Cartoncini Fenico-Naftalini,** disinfettanti economici, eccellenti per la conservazione dei panni e delle pelliccie.

**Naftalina grezza,** per concimi antisettici, per la conservazione delle pelli, eccellente disinfettante.

**Brai** *(catrame condensato o pece navale),* per l'asfalto artificiale, per calafataggio e per uso dei carradori.

**Cartoni catramati,** per tettoie, sostituiscono la lavagna con economia e leggerezza.

**Carte catramate per imballaggio**. — **A, B,** Carte catramate. — **C,** Carta mussola nera per sostituire allo zinco nell'imballaggio. — Tutte carte impermeabili antisettiche.



# ALMAN FELICE

*Casa fondata nel 1828*

**TORINO** - Via Accademia Albertina, Num. 5 - **TORINO**

FABBRICA A COLLEGNO PER LA PREPARAZIONE

*delle tele per la pittura.*

NON SI TEME LA CONCORRENZA ESTERA

Premiato con Medaglia d'argento per la fabbricazione delle TELE PER LA PITTURA, e per STORES, nonchè per la rinomata VERNICE BRILLANTE economica per pavimenti.

**Colori e l'occorrente** per la pittura ad olio, all'acquerello all'affresco, all'incaustico, per la porcellana, maiolica e vetro, per la decorazione, per gli Indoratori e per i Verniciatori.
**Deposito** delle Vernici inglesi di *Nobles* e *Hoare*, *Mander*, *Harland*, *Conrad Schmitd*, *Lewys*, *Berger*.
**Vernici** bianche ed a colori uso smalto per muri, ceramiche e bagni.
**Vernici** inglesi « *Enamel Paints* » in vasetti, tinte assortite.
**Vernice** per le etichette litografate, ed in colori per metalli e trasparenti.
**Macchine** per macinare i colori.
**Pennelli** d'ogni genere per ogni sorta di pittura.
**Carte da disegno** nazionali, *Canson* e *Watman*.
**Carta al ferro-prussiato** di *Marion* a fondo *bleu* e tratti bianchi ed **Eliografica** a fondo bianco e tratti neri, e tutto l'occorrente per gli Ingegneri e per la riproduzione dei disegni.
**Carte** lucide e vegetali in fogli ed in rotoli.
**Carta** per la così detta pittura orientale.
**Tele lucide** *Sagar*, *Standard* ed *Imperial* di tutte le altezze in rotoli.
**Lapis** *Conté*, *Faber* e *Gilbert* e tutti gli articoli per disegno.
**Pergamene** ed **Inchiostro China** in pezzi e liquido.
**Album** per disegno ed acquerello.
**Avorii** e **Cristalli** per miniature e cassette complete per fotominiatura.
**Apparecchi** per **Pyrogravure** per incidere sul legno.
**Tele, Colori** e **Trattati** per la pittura uso *Gobelin*.
**Plastilina, Igroplasma, Terra grassa, Cera** e **Stecchi** per modellare.
**Pietre di Baviera, Inchiostri, Vernici, Rulli** di *Schmautz*. **Carta-China** autografica per trasporto, e granita.
**Unico Agente** della Fabbrica di Bronzi in polvere, e metalli in fogli di *Leo Haenle* di *Monaco* e Vernice per bronzare.
**Prodotti chimici** di *Poulenc* e di *Germania*.
**Agente generale** per l'*Italia* per le **Lastre al gelatino-bromuro** « *The Ed. Beernaert's Dry Plate Company* » di *Gand*, e di *Edwards e C.* di *Londra*, celerissime, isocromatiche.
**Deposito** delle **lastre** al gelatino-bromuro di *M. Cappelli* di *Milano*.
**Carta al bromuro d'argento** per ingrandimenti di *Morgan* e *Kild*.
**Carte aristotipiche** « *Falb* », **Celloidine** « *Kurz* » e marca « *Elephant* ». **Al citrato** « *Beernaert* ». **Zylo-paper** « *Edwards* ».
**Carte mat** *Kaslo's*. **Celloidine** *Due Spade*, speciale *S B*.
**Carta doppio-albuminata,** marca « *due spade* ».
**Obbiettivi** *Inglesi*, *Francesi* e *Tedeschi* di *Dallmeyer*, *Darlot*, *Elliot*, *Zeiss*, *Goertz*.
**Camere** ed **apparecchi** istantanei dei sistemi più recenti
**Apparecchi** e **lanterne** d'ingrandimento.
**Bacinelle, châssis** e tutto quanto concerne la fotografia.
**Trattati** inglesi, italiani e francesi.
**Fotografie artistiche** di *G. Brogi* di *Firenze*.
**Cartoncini** in ogni formato e **buste litografate** ad uso dei fotografi; per tale articolo non si teme la concorrenza estera.

**PREZZI CORRENTI (gratis).**

N. 1° di **Litografia,** N. 2° di **Pittura** e **Disegno,** N. 3° di **Fotografia,**
N. 4° di **Decorazione, Colori e Vernici,**
**ed Articoli diversi.**

## Grandi Magazzini a prezzo fisso

# Giuseppe RODI e C.

*Specialità in tutti gli Articoli di Maglia — Fabbrica di Camicie, Colli, Polsi, Cravatte, Sottane e Biancheria da uomo e da donna — Grande assortimento di Guanti, Busti, Calze, Fazzoletti.*

**TORINO**
Diagonale Pietro Micca, N. 2
*Lato Piazza Castello*

Piazza S. Carlo N. 1.
*Sotto i Portici*

## *Teleria e Mantileria*

Tende da finestra, Coperte da viaggio e da letto in lana e cotone — Trapunte, Tappeti, Percalli e Stoffe di flanella e piquè — Scarpe caoutchouc e Mantelli impermeabili.

**UNICO DEPOSITO IN TORINO**
della
**Maglieria lana sterilizzata** *irrestringibile*
*di L. AGRATI e C.*

Specialità Americana Celluloid !

*Colli e Polsini di tela impermeabile.*



ANTICA E PERFEZIONATA FABBRICA
DI
SAPONI DA BUCATO
ed Industriali
"SAPONE ITALIA„
Soda Cristalli
*Lisciva - Unto per carri.*
OLII DIVERSI

# GINEPRO e CERIA

TORINO
VIA AOSTA, 16
**Borgo Dora**

*Specialità in Saponi Oleina e Marmorati*
1ª qualità
"MARCA STELLA„
SAPONE VERDE ALL'OLIO D'OLIVA

# CEMENTO ELASTICO STARK

## Insuperabile isolatore dell'umidità

RESISTENTE AL FREDDO, AL SOLE, ALL'ACQUA, ecc.

Serve a rendere impermeabile ed a turare le fessure delle **tettoie, abbaini, grondaie, camini, vetriate**, ecc. ecc., siano d'**asfalto**, di **zinco, cemento, legno, vetro, tegole, ardesia**, ecc. ecc.

Per la sua elasticità, resiste alle dilatazioni prodotte da calore atmosferico e dalle scosse provocate dagli uragani.

**Indispensabile ai Costruttori**
**Industriali, Lattai, Vetrai, ecc. ecc.**

*Richiedere progetti, campioni ai*

**Signori FERRUCCIO GUIDETTI & C.°**
TORINO - Corso Vittorio Emanuele, 34 - TORINO
UNICI RAPPRESENTANTI DEPOSITARI

# OFFICINE ELETTROTECNICHE

INGEGNERI

# CARAMAGNA & AMBROSETTI

TORINO

Via Barolo, 22

*Trasporti elettrici*
*di energia a distanza*

**Dinamo e Motori**
a corrente continua ed a corrente alternativa, monofase e polifase.

**Alternomotori**
asineroni monofasi con avviamento. Brev. Arnò.

**Alternomotore**
asinerono monofase fasigeno. Brev. Arnò-Caramagna.

Trasformatori

**Illuminazione elettrica**
PER LE
*PIÙ IMPORTANTI*
*APPLICAZIONI*
*INDUSTRIALI*

Applicazioni a Macchine
Utensili ed Operatrici

TRAMVIE
E FERROVIE ELETTRICHE

Brev. ARNÒ - CARAMAGNA



FABBRICA in Via Legnano, 9
DI

## Tubi e Lastre * *
## di Piombo e di Stagno

Sede Principale: **Via Assietta, 9**
Magazzini: . . . **Corso Re Umberto, 44**
Succursale: . . . **Via Mercanti, 14**

# Sisto De Stefani & C^ia

## Ferri ed altri Metalli

Fabbricazione e Deposito
di

## Solfato di Rame e di Ferro

LIQUIDO IGIENICO ED ECONOMICO
**per saldare i Metalli**

## Deposito di Materiali e Macchine usati

# AUGUSTO MACCHI

Provveditore di S. A. R. la Principessa Maria Lætitia di Savoia Duchessa d'Aosta

Costruttore di Sifoni ed Accessori
per la fabbricazione delle acque gazose

**TORINO**

*Corso Regina Margherita, 156*

**Sifoni perfezionati**
a grande e piccola lèva in metallo di 1° titolo, garantito esente di piombo.

**Caraffe** di mezzo cristallo
per sifoni, tanto liscie che a costa veneziana.
Bianche, acqua mare, gialle, bleu, verde, rosso
Decorazione sulle Caraffe dietro ordine

Nichellatura
Argentatura
Doratura

*SELZOGENI*
per la preparazione dell'acqua di Seltz, ecc.
PER USO DOMESTICO

*Tiraggi per sifoni, per bottiglie a pallottola, per bottiglie a tappo di sughero.*
*Gazometri, produttori del gas, ecc.*



# AUGUSTO MACCHI

Provveditore di S. A. R. ed I. Maria Laetitia di Savoia, Duch. d'Aosta
Corso Regina Margherita, 156 - TORINO

**Articoli di Metallo bianco**

## „L'Archimede" Travasatrice brevettata in Italia ed all'Estero

Serve per mettere il vino o qualunque altro liquido in bottiglia. — È di grande utilità per i piccoli esercenti e per le famiglie.

Funziona automaticamente, ed essendo munita di regolatore permette di introdurre solo la quantità di liquido che si desidera.

Garantita contro la dispersione di liquido.

È di grande durata per la sua costruzione speciale.

**Costruzione di Stampi da fondita**
per articoli di Metallo bianco

*SOCIETÀ*

## Prodotti Alimentari

★ TORINO ★

*Via Garibaldi, angolo Via Venti Settembre*

# Sartori, Tacchini e C.IA

SUCCESSORI

* *Unici depositari per* * *L'ITALIA del rinomato*

**PETIT-BEURRE**

*Biscotto della Casa* * *Lefevre-Utile di Nantes*

* SALUMI e Formaggi di prima scelta

*PATÉS FOIE GRAS TRUFFÉ in Terrine*

*ZUCCHERO - CAFFÈ - THE*

Paste alimentari - Olii - Aceto
Amido - Saponi - Drogherie

Pasticceria Confetteria

## FABBRICA di CIOCCOLATO

*Biscotti per la Campagna (Esteri e Nazionali) — Mostarde*
*Confetture di frutta - Vini - Liquori - Vermouth - Sciroppi*
*Cognac - Rhum - Spiriti - Liquori - Winau Fochin*

**Specialità della Casa**

*Menta glaciale - Soda Champagne - Granatina - Vino Chinato*

**Per la campagna** — La Casa eseguisce spedizioni franche d'imballaggio e concede uno sconto secondo l'importanza dell'ordinazione.

***A semplice richiesta si spedisce*** **Catalogo gratis**



Fornitore Brevettato di
S. A. R. il Principe Emanuele Filiberto
Duca d'Aosta

Fornitore Brevettato di
S. A. R. il Principe Vittorio Emanuele
Conte di Torino

# Alberto Conti

**TORINO** - Via S. Tommaso, 6 - **TORINO**

## Grandi Magazzini di Specialità

PER

## Sellai, Borriglieri, Bastai, e Fabbricanti Vetture

PELLAMI E CORAMI

*Unico nel suo genere in Italia pel grandioso assortimento d'articoli di cui possono aver bisogno tutti coloro che posseggono* **Cavalli da Sella, da Carrozza, da Carro e da Tamagnone.**

Specialista in bardature per Ufficiali a cavallo, d'ogni arma e grado

**Elenco dei principali oggetti:** Articoli per Scuderie - Bordi - Galloni - Fiocchi - Criniere - Coperte per scuderia - Copertoni per carro - Coperte filo e drappo - Cuffie - Cinghie - Crine - Cordami - Cavezze - Corami e Pellami esteri e nazionali - Fruste vettura e Frustini per cavallo - Scudisci - Ginocchiere - Bridoni - Filetti - Morsi - Staffe - Speroni - Martingale - Briglie e Staffili per Sella - *Moschere* per carrozze e per carro - Nasiere - Selle per uomo e per signora - Feltri - Sottosella - Fibbierie e ferramenta d'ogni genere - Manici per carro e vetture con relative lonze - Telerie - Drappi per coperte - Ornati, ecc.

**Collari, Museruole e Catene per Cani e Cavalli**

Lettere e Telegrammi **ALBERTO CONTI - Torino.**

ESPORTAZIONE

# CORDERIA NAZIONALE
# Carrena e Torre

Sampiedarena - **GENOVA**

**Accommandita della Corderia**

ACTIEN-GESELLSCHAFT für SEIL-INDUSTRIE (vorm. FERDINAND WOLFF)

MANNHEIM (Germania)

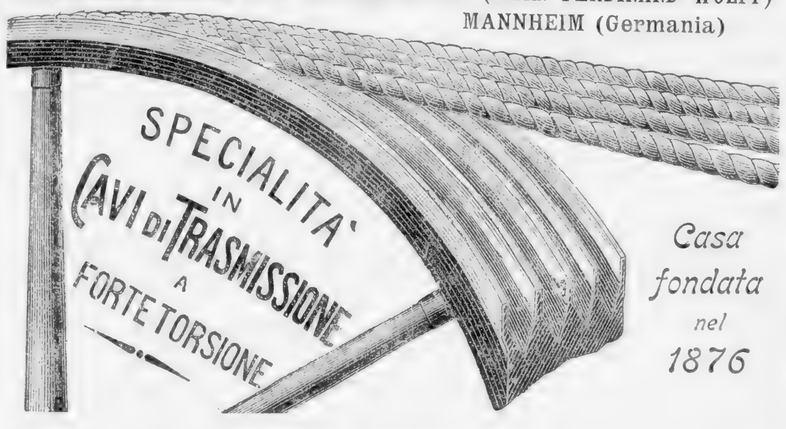


*Casa fondata nel 1876*

*Cavi di trasmissione*

*in Manilla, canapa bianca ed in cotone*

*Cavi perfezionati di cotone*

*a 4 capi con anima, sistema brevettato*

*Cordette per imballaggio*

*di Manilla e Sixal*

*Funi di filo d'acciaio fuso*

*per trasmiss. telo-dinam. e per ogni altro impiego*

*Cavi per uso marittimo*

Rappresentante pel Piemonte **E. LAVINI**

VIA CERNAIA, 4 - TORINO



Medaglia d'Oro Palermo 1891

**TORINO**
Via Roma
*Vicino alla Piazza Castello*

Medaglia d'Oro Genova 1892

# Tele Cerate

Deposito della Fabbrica
*A. Neumeyer e C.*

Successori
Giuseppe Mercandino

ed **Impermeabili**

| | |
|---|---|
| *Copertoni impermeabili* | *per carri, per ferrovie, ecc.* |
| *Tele cerate per mobili* | *(Cameleon, composizione nuovissima)* |
| *Tappeti e Tovaglie bianche* | *a metraggio e con bordi* |
| *Tele per pavimento* | *(Davanti — Toilettes — Guide, ecc.)* |
| *Tele gommate e Caoutchouc* | *per letti, grembiali* |
| *Tele per la pittura* | *impresse, a olio ed a gesso* * * |
| *Tele cerate per imballaggio* | * |
| *Linoleum (Tappeto di sughero)* | * * * |
| *Vestiti impermeabili* | * * * * * |

STABILIMENTO
TORINO - Via Donizetti, 6
*(Piazza Nizza)*

## *A. Neumeyer & C.ia*

*Successori GIUSEPPE MERCANDINO*

DEPOSITO
TORINO - Via Roma
*Vicino Piazza Castello*

*Impianti completi di*

**Turbine**
e
**Ruote idrauliche**

**Molini** *
**Concierie**

Trasmissioni, Accessorii, ecc., per qualunque industria

Premiato Stabilimento di Costruzioni Meccaniche

DELLA DITTA

# Luigi Zanelli

**TORINO** - Strada di Francia, 62, 64, 66

Proprietario ANGELO MAZZOLI

*Specialità per Segherie*

*e Fabbrica da Paste*

Tornitura, smerigliatura e rigatura di cilindri d'ogni sistema
in pietra, porcellana, acciaio e ghisa dura
***per molini, fabbrica di cioccolato, di carta, ecc.***

**Riparto speciale di Falegnami Meccanici**





G.S.K

SOCIETÀ per la FABBRICAZIONE
di
OLII E GRASSI
per uso Industriale

# FRATELLI STERN

**FABBRICHE:**
AMBURGO — COLONIA
PARIGI (Pantin)

**DEPOSITI IN ITALIA:**
GENOVA — VENEZIA
TORINO

Grassi consistenti
Olii per cilindri, Olii speciali per fusi Rings e Selfactings
Olii speciali per motori a gas
Vaseline medicinali ed industriali
Olii bianchi di Vaselina per uso farmaceutico e tecnico

Rappresentante Generale per l'Italia
**ANDREA GHIGLIERI** - Via Sacchi, 30 - **TORINO**

Negozio Turaccioli
DI SPAGNA

# Elisabetta Ved. Graglia & Cia

**TORINO** *

Casa fondata nel 1840

*Via Alfieri, 18*
*Via Arsenale, 10*

# G. B. SACCO

Fornitore delle Case Reali d'Italia e di S. M. la Regina d'Inghilterra

Esposizione di Milano
1881

## UNICA MEDAGLIA D'ARGENTO

Esposizione di Torino
1884

NB. *Badare alle imitazioni delle bottiglie e boccette. Esigere sopra ogni etichetta la mia firma*

G. B. Sacco

## UNICA FABBRICAZIONE

DI

# MENTA GLACIALE ALPINA

ED

## Etere delle Cento Bibite

*G. B. Sacco*

## Vendita all' Ingrosso

## TORINO

*Corso Principe Oddone, N. 71*

NB. *Badare alle imitazioni delle bottiglie e boccette. Esigere sopra ogni etichetta la mia firma*

G. B. Sacco

MARIA SAVI-LOPEZ

# Nei Paesi del Nord

## DANIMARCA ED ISLANDA

**Un bel vol. in-8 riccamente illustrato con copertina cromolitografata**

*Prezzo*: L. 4. — *Legato in tela con placca in oro*, L. 6.

*I viaggi sono ancora nella nostra letteratura giovanile un campo poco esplorato, ed un libro di tal genere scritto con affetto di madre merita sincera lode, e debb' essere salutato come una distinta opera educatrice che, lanciata nelle famiglie, non tarderà a produrre i suoi più buoni effetti.—Con quella aggraziata maestria, con quella elegante semplicità che oramai ognuno le riconosce, la egregia Scrittrice in questo suo nuovo libro guida i giovani lettori in un viaggio di istruzione e diletto, partendo dall' Inghilterra per alla volta della Danimarca, delle isole Faröer e della remota, solitaria e misteriosa Islanda.*

*Che bellezza di descrizioni, che ricchezza di episodi sempre interessanti, commoventi, educativi nel viaggio per quelle fredde regioni!*

*Ogni particolarità naturale, ogni memoria storica, ogni costume di popoli, cui si possa interessare la gioventù, trova il suo posto conveniente in questa ricca serie di quadri e di scene spiranti sempre un verismo delicatamente scelto e smaglianti per vivacità e vaghezza di tinte. — Alle famiglie, agli educatori raccomandiamo questa elegante, utile e dilettevole pubblicazione.*



*LUIGI BARBERIS*

# IL SERRAGLIO

DEL

## Domatore VANDERFELD

Elegante volume in-8 con 35 illustrazioni di G. BRUNO

**Legatura in rustico L. 4 — Legatura in tela con placca in oro L. 6.**

**È un ottimo libro che consigliamo di buon grado come lettura dilettevole ed istruttiva ai giovanetti. — A cagione di un'epidemia colerica scoppiata a Milano, dove il serraglio del domatore Vanderfeld ha piantate le sue tende, l'Autorità ha sospeso il corso delle rappresentazioni. Padrone e belve si trovano quindi a dover far riposo. Queste però, per rendere meno uggiose le lunghe ore oziose, si accordano di narrare ciascuna per turno le vicende della propria vita. Tutte queste autobiografie animalesche, collegantisi mirabilmente fra di loro, costituiscono l'argomento principale del bellissimo volume, al quale non mancherà nel mondo dei giovanetti buoni e studiosi e diligenti un esito felicissimo.**

Il libro, in-8 grande, comprende più che 230 pagine e reca molte finissime vignette originali.

« LA STAMPA »
*Torino, 24 Marzo 1897 - N. 83.*

# CACCIE

JACK LA BOLINA
(A. V. VECCHI)

## su Terra e su Mare

**Lettere di due Giovani Esploratori**

*con Illustrazioni di* C. CHESSA

Elegante volume in-8, L. 3. - Legato in tela e oro, L. 4,50

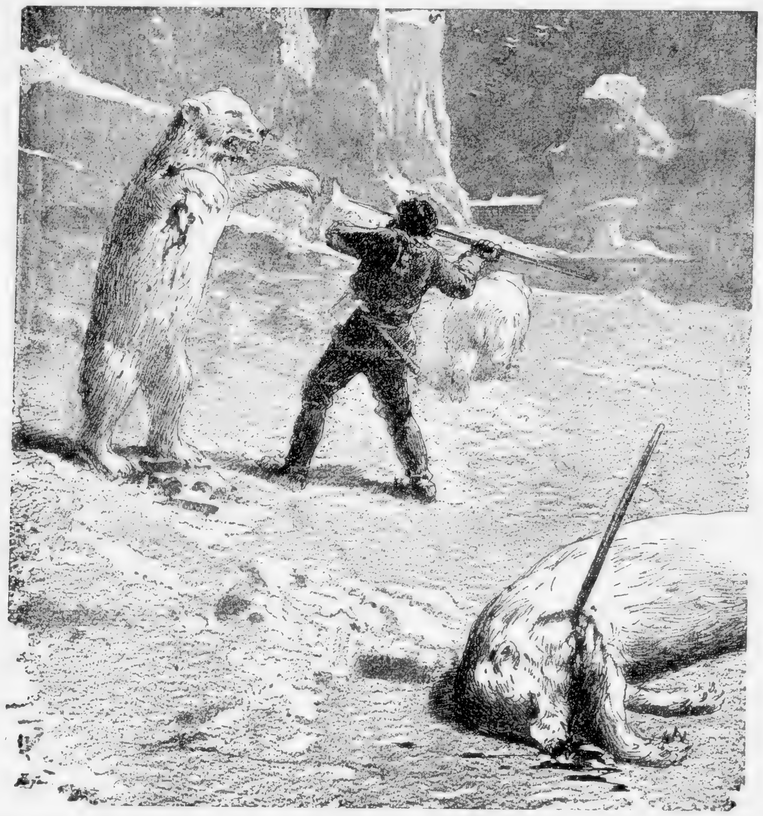

Sono lettere che l'Autore finge inviategli da due giovani, uno dei quali dall'Africa descrive caccie al leone, all'elefante, al leopardo, alle quali egli prende parte; l'altro da diversi punti dell'Oceano Atlantico narra le avventurose pesche della balena e di altri grandi mammiferi acquatici, delle quali egli fu attore.

Alla descrizione evidente, spigliata, interessante, ottima per lingua corretta e stile appropriato, si aggiunge la parte scientifica trattata con esattezza e in modo così piacevole, che il libro si legge tutto d'un fiato, lamentando, giunti all'ultima pagina, che le lettere descrittive non siano che otto.



# A veglia....

EVELYN

## Racconti pei fanciulli

Un volume in-16 con molte illustrazioni, L. 1. — Legato in tela e oro, L. 1,80.

La spiritosa EVELYN dedica ai suoi piccoli lettori questo nuovo libro di racconti, che ha diviso in due parti: la prima destinata ad istruire con la viva rappresentazione di costumi stranieri e la biografia di alcuni uomini illustri; la seconda rivolta particolarmente al fine di educare con novelline gentili e ben riuscite nell'intreccio, che racchiudono diversi buoni insegnamenti morali. — *A veglia....* è un libro indicatissimo come premio nelle classi elementari superiori.

LUIGI GRILLI

IN COLLEGIO E FUORI

# Tempi andati

Un volume in-16 illustrato, L. 1,50. — Legato in tela e oro, L. 2,30.

L'egregio Autore tratta della vita di un giovinetto, dal primo entrare in collegio, e lo conduce gradatamente avanti ne' suoi studi, finchè viene chiamato alla vita militare. Mette in evidenza tutti i sacrifizi che deve fare il soldato, le ansie della battaglia, il dolore della lontananza della famiglia. Sono bozzetti scritti con molta gaiezza e disinvoltura da consigliarsi come amena lettura agli alunni delle nostre scuole.

# L'eredità della Mamma

A. GUIDOTTI

*Libro per i Giovinetti. — 2ª Edizione.*

Un bellissimo volume in-16, L. 1,75. — Legato in tela e oro, L. 2,50.

Alla gioventù studiosa è vivamente da raccomandarsi questo libro ben fatto e ben pensato, a cui non potrà mancare il favore degli Insegnanti e delle Famiglie. Esso ha forma epistolare. È una madre affettuosa, buona e colta che rivolge al figlio, che studia lontano da lei, una serie di lettere, in cui si prefigge lo scopo di cooperare al compimento dell'educazione di lui. A tal uopo si serve di massime morali tolte da Autori celebri, di proverbi, di saggi consigli, di esortazioni, di ragionamenti e di molti e vari fatti educativi. — È perciò un lavoro altamente morale, il quale, facendo onore all'egregio Autore, apporterà un grande giovamento ai fanciulli, che, oltre ad apprendervi molti e svariati fatti che servono per l'istruzione, vi troveranno ampia messe di saggi consigli e di massime morali per l'educazione del sentimento.

LAJOLO P. G.

Elegante volume in-16, di pag. 218

# Virtù e Nobiltà

*Prezzo: Lire* 2,50.

È una pubblicazione molto accurata, ispirata ad un sentimento elevato e con intendimenti degni di grande encomio. Ai pregi della sostanza si accoppiano quei della forma, ed è a desiderare che la porta delle scuole e delle famiglie si apra a così sane letture che contengono precetti veramente sublimi. Svegliare nei giovani la nobile passione del dovere è la grande opera a cui tutti dobbiamo concorrere ed alla quale il chiarissimo prof. LAJOLO è venuto a portare un tributo degno di molta lode.

# Fabbrica di Camicie

**Finti Colli e Polsini**

TORINO
Via Accademia delle Scienze, 2
*Vicino Piazza Castello*

*

# RUFFATTI GIUSEPPE

**Tariffa eccezionale delle Camicie.**

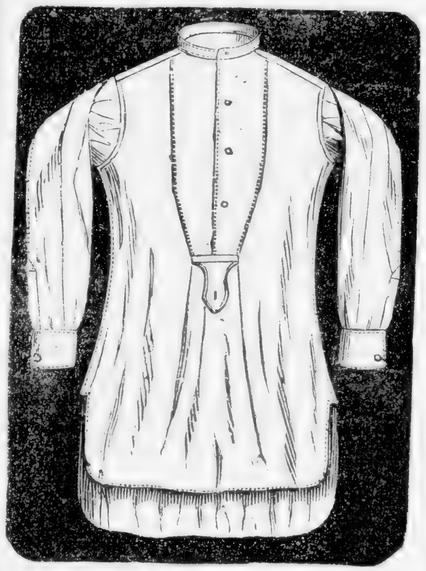

**6** Camicie Domestich, davanti fino . . . . . L. **22**

**6** Camicie Cretonne, davanti tela . . . . . L. **28**

**6** Camicie Madapolam, davanti, collo, polsi attaccati L. **27**

**6** Camicie Cretonne, davanti, collo, polsi tela . . . L. **36**

**6** Camicie Cretonne forte per notte con guernizioni L. **27**

☛ Le Spedizioni si fanno contro vaglia ☚

**Tariffa eccezionale delle riparazioni.**

| | | | |
|---|---|---|---|
| Cambio del davanti | L. **1,50** | Cambio del listino delle maniche . . . . . | L. **0,50** |
| Id. dei polsini | » **1,00** | Id. del listino del collo | » **0,40** |
| Id. del collo . | » **1,00** | | |

*Non compresa la stiratura, sopressatura colli e polsini a macchina.*



# Indice degli Annunzi speciali


**Biancotti Giovanni**, Spedizioniere (1ª pagina appena aperta la Guida).
**Boero G. B.**, Fabbrica d'armi da fuoco (sulla retro coperta).
**Ceretti** e **Tanfani**, Rappresentanti (3ª pagina appena aperta la Guida).
**Genta F. C.**, Impresa feretri (1ª pagina appena aperta la Guida).
**Müller Francesco**, Ufficio d'informazioni (sulla retro coperta).
**Officine di Savigliano** (Società Nazionale delle), Costruzioni meccaniche ed elettriche (2ª pagina appena aperta la Guida).
**Paissa Fratelli**, Fabbrica di Vermouth (sulla retro coperta).
**Reinach Ernesto**, Olii e grassi per macchine (3ª pagina della copertina).

**Abello Teresa**, Specialità polvere aromatica per fabbricare il Vermouth . . *Pag.* 43
*A chi interessa avere estratti del proprio annunzio* . . . . . » 40
**Albesiano Angelo e figlio**, Fabbrica di vernici . . . . . » 50
**Alman Felice**, Fabbricazione della tela per la pittura, per stores, e della vernice brillante . . . . . » 75
**Assie E.** (Studio Torinese). Incisioni fotochimiche . . . . . 15-35
**Assom e Matetti**, Specialità in lavoro di maglie a l'ago . . . . . » 61
**Astore e Graglia**, Antico e grande deposito di stufe . . . . . » 21
**Aymonino Alessandro**, Articoli gomma elastica . . . . . » 33
**Bachi e Treves**, Fabbricanti e negozianti di mobili . . . . . » 20
**Baer Alberto**, Rappresentanza di primarie fabbriche estere . . . . . 1-2-3-4
**Barbero Enrico e C.**, Premiato Stabilimento agrario . . . . . » 34
**Bardelli Felice e C.**, Ottici meccanici . . . . . » 54
**Barone Ambrogio**, Tappezzeria in carta . . . . . » 8
**Bauer A.**, Agente di Cambio . . . . . » 9
**Bauquel**, Tintoria a vapore . . . . . » 42
**Beccaria A.**, Fabbrica di corone funebri . . . . . » 46
**Becchis e C.**, Rappresentante . . . . . » 27
**Bernachon A. e C.**, Fabbrica conserve alimentari . . . . . » 49
**Bertinetti e C.**, Apparecchi a Gas acetilene . . . . . » 41
**Berzia Pietro**, Fabbrica di macchine e materiale per estinzione incendi . . . » 10
**Bianchi C. A. e C.**, Stabilimento a vapore per la sublimazione della Naftalina . » 58
**Bianzino G.**, Dentista . . . . . » 45
**Bonelli Luigi Giorgio**, Farmacia Normale . . . . . » 18
**Bosio Giovanni**, Specialità in articoli per la Cucina e Mensa della Bambola . » 41
**Bosq Giuseppe**, Stabilimento ceramico . . . . . » 45
**Buscaglione G.**, Fumista . . . . . » 60
**Capello Angelo**, Fabbrica di sofà in ferro, ecc. . . . . » 36
**Capello Pietro**, Grande deposito di macchine a cucire . . . . . » 27
**Caprile L.**, Fabbricante Pesi e Misure . . . . . » 40
**Caramagna e Ambrosetti**, Officine elettrotecniche . . . . . » 78
**Carbone L. e Figlio**, Premiata fabbrica di Letti, Mobili in ferro, ecc. . . . . » 7
**Carbonero e Paganone**, Fabbrica di Registri . . . . . » 37
**Carello Maddalena**, Magazzino di antichità . . . . . » 68
**Carisio R., Brunetti e figlio**, Grandi Magazzini di biancheria . . . . . » 58
**Carrena e Torre**, Corderia Nazionale . . . . . » 84
**Chiariglione Fratelli**, Albergo Albero Fiorito . . . . . 56-57
**Clinica privata** di Specialità Medico-Chirurgiche . . . . . » 70
**Colla e Concimi**, Fabbrica Torinese . . . . . » 23
**Compagnia Anonima** d'Assicurazione "Il Toro" . . . . . » 29
**Conti Alberto**, Grandi Magazzini di specialità per Sellai . . . . . » 83
**Cottiè Irene e C.**, Fabbriea di ricami a mano . . . . . » 55
**De Bernardi Fratelli**, Stabilimento per la fabbricazione di ogni tipo di sapone e generi affini . . . . . *Pag.* 72-73
**De Stefani Sisto e C.**, Fabbrica di Lastre di piombo e stagno . . . . . » 79
**Diverio Felice**, Ombrelli, Pelliccerie, ecc. . . . . » 10
**Ferrero Micca**, Cinghie, Tele continue, ecc. . . . . » 74

**Gabanna Giuseppe,** Premiato Stabilimento Metallurgico . . . . . *Pag.* 60
**Galantini Fratelli,** Costruttori Meccanici . . . . . » 5
**Genta G. e Figlio,** Fabbrica liquori . . . . . » 52
**Giachero e Delponte,** Fonderia e Torneria in metalli . . . . . » 42
**Giacone G.,** Deposito Macchine per cucire . . . . . » 6
**Giacosa Luigi,** Fabbrica d'armi da fuoco e articoli da caccia . . . . . » 51
**Giommi A. e C.,** Acque minerali, artificiali, sterilizzate . . . . . » 14
**Giordana V.,** Fabbrica tappezzerie in carta . . . . . » 40
**Ginepro e Ceria,** Fabbrica di saponi . . . . . » 77
**Giuliani Vittore,** Fabbricante di Cioccolato e Cambia-valute . . . . . » 16
**Givone Giovanni,** Legnami da lavoro . . . . . » 24
**Graglia Elisabetta,** Turaccioli di Spagna . . . . . » 87
**Grassi** (Istituto Convitto) . . . . . » 50
**Grillo** (Premiato Istituto) . . . . . » 59
**Guglielmo Alessandro,** Fabbrica di colori . . . . . » 15
**Guidetti Ferruccio e C.,** Rappresentante . . . . . » 77
**Lange Natale,** Fabbrica materiali in cemento . . . . . » 62
**Macchi Augusto,** Costruttore di sifoni ed accessori per la fabbricazione delle acque gazose . . . . . 80-81
**Marchisio B. e Figli,** Litografia e Tipografia . . . . . » 9
**Massarotti e Bianco succ. G. R. Duroni,** Oggetti in vetro, terra e porcellana » 64
**Muggia A.,** Farmacia Chimica . . . . . » 44
**Nazionale (La),** Compagnia d'Assicurazione sulla Vita . . . . . » 44
**Neumeyer A. e C.,** Tele colorate ed impermeabili . . . . . » 85
**Olivazzi Francesco e C.,** Fabbrica di Concimi Chimici . . . . . » 66
**Opessi Antonio,** Pesi e Misure . . . . . » 32
**Pagge Francesco,** Importazione diretta di Olii minerali Russi . . . . . » 69
**Paravia G. B. & C.,** Librai-Editori . . . . . 90-91-92-93
**Penotti e Orsolano,** Meccanici idraulici . . . . . » 63
**Pescarolo Angelo,** Negoziante in Oreficerie ed Antichità . . . . . » 35
**Poesio G. e Pistono,** Fabbrica di Casse-forti incombustibili ed infrangibili . . » 71
**Provvidenza (La),** Stabilimento Balneario ed Idroterapico . . . . . » 17
**Raimondo e Capuccio,** Privative industriali e brevetti d'invenzione . . . . » 28
**Resegotti Lorenzo,** Scalda bagni, ecc. . . . . » 12
**Rezzonico Edoardo,** Fabbrica di palchetti economici, ecc. . . . . » 14
**Richetta A. e C.,** Grande fabbrica di letti in ferro . . . . . » 39
**Rignon Oscar,** Macchine Agricole . . . . . » 30
**Rittatore Fratelli,** Premiato Stabilimento Bacologico . . . . . 46-47
**Robiola G.,** *Hôtel des Alpes* in Pessinetto . . . . . » 22
**Rodi Giuseppe e C.,** Maglieria, teleria e mantileria . . . . . » 76
**Rognone cav. uff. Carlo,** Premiato Stabilimento di preparati antisettici . . . » 38
**Rolando Remy,** Impianti elettrici . . . . . » 6
**Ruffatti Giuseppe,** Fabbrica di camicie, finti colli, ecc. . . . . » 94
**Sacco G. R.,** Specialità Etere delle cento bibite . . . . . 88-89
**Sala e De Benedetti,** Ufficio d'Assicurazione . . . . . » 67
**Sartori, Tacchini e C.,** Società Prodotti Alimentari . . . . . » 82
**Scarpa dott. L. Guido,** Istituto Aero Elettroterapico . . . . . » 65
**Società Reale** d'Assicurazione contro i danni dell'Incendio . . . . . » 31
**Stern fratelli,** Società per la fabbricazione di Vaselina, ecc. . . . . » 87
**Tonso Du Bois Alfredo,** Premiato Stabilimento Agrario . . . . . » 26
**Ulrich Domenico,** Semplicista . . . . . 24-25
**Valabrega e C.,** Fabbrica di tappezzerie in carta . . . . . » 61
**Valente A. e C.,** Fabbrica di Cinghie in cotone per trasmissione . . . . . » 63
**Venchi S. e C.,** Fabbrica di confetti . . . . . » 71
**Verga,** Farmacia . . . . . » 53
**Vezzosi Massimiliano,** Stabilimento Artistico Industriale . . . . . » 13
**Vigliani B.,** Gioielli perfettamente imitati . . . . . » 19
**Zanelli Luigi,** Impianti completi di Molini e Concerie . . . . . » 86
**Zolla e C.,** Lattonieri . . . . . » 48



# Ernesto REINACH

*MILANO*

**Viale P. Vittoria, 27**

La più grande Casa Italiana
per le speciali preparazioni
di Olii e Grassi per Macchine

**ONORIFICENZE**

*Medaglia d'oro* (unica) *Esposizione Palermo* 1891 (la massima onorificenza assegnata ai lubrificanti). - *Medaglia d'argento Esposizione Genova* 1892. - *Gran Diploma Esposizione Chicago* 1893. - *Medaglia d'argento Espos. S. Francisco* (California) 1894. - *Diploma di Benemerenza Espos. Riunite Milano* 1894 (fuori concorso).

**Fornitore dei principali Cotonifici, Tessiture, Stamperie, Lanifici, Cartiere, Molini, Officine elettriche, Officine a Gas, Officine di Costruzione meccaniche, Acciaierie, Imprese di Navigazione, Ferrovie, Trams Elettrici ed a Vapore, Impianti Idrovori, Municipi ed Opifici Milit.**

## OLII SPECIALI PROPRII alle ESIGENZE di LUBRIFICAZIONE di QUALSIASI MACCHINA:

**OLIO** *per* filature di cotone (Specialità per fusi *Rings*, Olio tipo Manchester).
**OLIO** sgrassato per filatoi.
**OLIO** *per* macchine a tricoter.
**OLIO** speciale per trasmissioni *a pompa centrale.*
**OLIO** *per* Dinamo.
**OLIO** neutro per ventilatori dinamo.
**OLIO** *per* estrattori da gas.
**OLIO** incongelabile per compressori da ghiaccio.
**OLIO** *per* macine e dismembratori.
**OLIO** isolatore per stampi.
**OLIO** *per* segherie *resistente a grandissime velocità.*
**OLIO** fluido per scrematrici.
**OLIO** *per* macchine a cucire e velocicli.
**OLIO** purificato per veicoli automatici.
**OLIO** *per* macchine di navigazione.
**OLIO** *per* trebbiatrici e locomobili (*qualità unica per la lubrific. delle superfici fredde e del cilindro*).
**OLIO** *per* piletta di turbine.
**OLIO** *per* motori a gas.
**OLIO** *per* manovella di macchine a vapore (*biella*).
**OLIO** *per* cilindri a vapore *a bassa e ad alta pressione* (vedi circolare N. 23 per le notizie speciali riguardanti la lubrificazione dei cilindri).

## GRASSI (Nuovo Impianto).

**GRASSO** consistente Stauffer, Towote.
**GRASSO** condensato per motori elettrici.
**GRASSO** speciale per cilindri di filatura.
**GRASSO** *per* ingranaggi.
**GRASSO** *per* corde.
**GRASSO** adesivo per cinghie.

**Unto per Carri.**

*Rappresentato in* Torino *dal Signor*

ENRICO PEYROT-EYNARD - Corso Re Umberto, 15

# Ufficio Informazioni

PEL COMMERCIO e UOMINI D'AFFARI

su TORINO-ITALIA e tutto il MONDO

*con Abbonamento e Tariffa speciale*

rivolgersi a

FRANCESCO MÜLLER

*Via S. Francesco da Paola, 6, Piano 1°*

TORINO

---

G. B. BOERO

TORINO - Via Lagrange, Angolo Via Cavour - TORINO

Fabbrica **Armi da Fuoco**

MUNIZIONI DA CACCIA ED ARTICOLI AFFINI

Deposito **Fucili** Inglesi e Belgi

**speciali per tiri al Piccione**

Deposito Polveri piriche Nazionali ed Estere, Qualità superiori

*Agente Generale per l'Italia delle Fabbriche:*

**Cooppal & C.** di **Wetteren** (Belgio) — **Pigou, Wilks & Laurence** di **Londra** (Ingh.)

---

Fabbrica VERMOUTH Torino

al puro **Moscato di Canelli**

Fratelli PAISSA

*Fornitori delle Reali Case*

Campioni gratis

Piazza S. Carlo, N. 8

**CITTÀ DI TORINO**
**BIBLIOTECA CIVICA CENTRALE**

# GUIDA DI TORINO 1898

Microfilmatura eseguita su esemplare messo a disposizione
dall'Accademia delle Scienze di Torino

# BIBLIOTECA CIVICA DI TORINO

## - Marzo- 1998

**PELLICOLA : KODAK HQ SILVER 35 mm**
**APPARECCHIO DI RIPRESA : Planetario AGFA ASO**
**DITTA ESECUTRICE : MULTISERVICES s.r.l. - TORINO**

CITTÀ DI TORINO
BIBLIOTECA CIVICA CENTRALE

GM 136/28

# GUIDE DI TORINO MARZORATI-PARAVIA

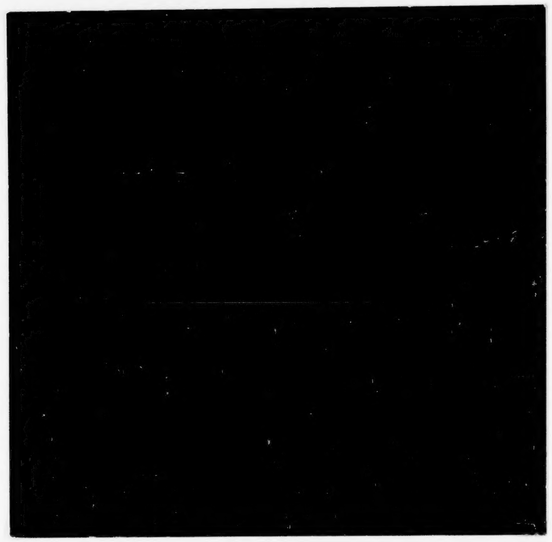





12X

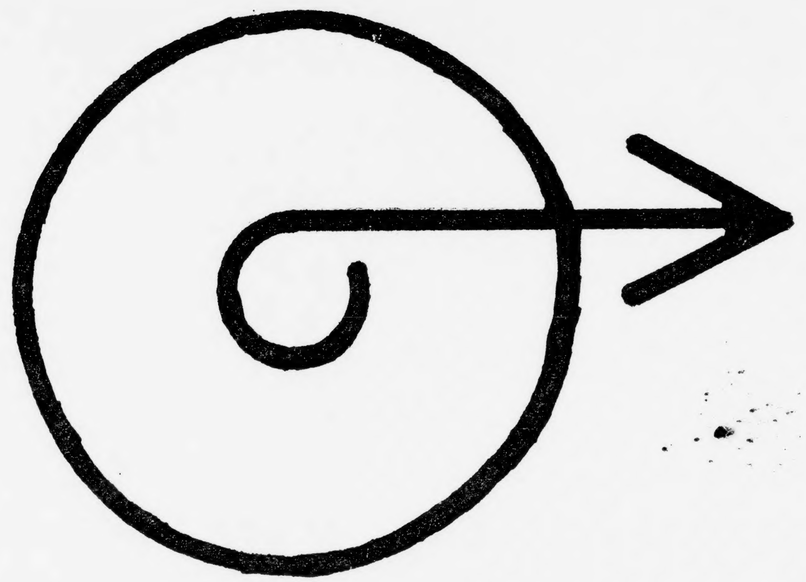

FINE BOBINA